

ပြည်ထောင်စုသမ္မတ မြန်မာနိုင်ငံတော် အစိုးရ  
စိုက်ပျိုးရေး၊ မွေးမြူရေးနှင့်ဆည်မြောင်းဝန်ကြီးဌာန  
ကျေးလက်ဒေသဖွံ့ဖြိုးတိုးတက်ရေး ဦးစီးဌာန  
ပင်လည်ဘူးမြို့နယ်



လူထုပတ်ဝန်းကျင်ပြုစီမံကိန်း  
National Community Driven Development Project  
(NCDDP)



ကျေးရွာဖွံ့ဖြိုးရေးအစီအစဉ်  
Village Development Plan (VDP)  
ခတက်ကွေ့ကျေးရွာ၊ ကပ္ပန္နာကျေးရွာအုပ်စု

၂၀၁၇ ခုနှစ်

ပင်လည်ဘူးမြို့

မာတိကာ

၁။ ပင်လည်ဘူးမြို့နယ် မြေပုံ..... 2

၂။ ကပ္ပန္နာကျေးရွာအုပ်စုမြေပုံ ..... 3

၃။ ကျေးရွာအုပ်စုတွင်ပါဝင်သော ကျေးရွာစာရင်းများ၊..... 4

၄။ ကျေးရွာအခြေခံအချက်အလက်များ..... 4

၅။ လူထုပူးပေါင်းပါဝင်သော လူမှုဆန်းစစ်ခြင်း နှင့် အကဲဖြတ်ခြင်း လုပ်ငန်းစဉ် (PSA/PRA) အကျဉ်းချုပ် ..... 5

၆။ ကျေးရွာဖွံ့ဖြိုးရေး အစီအစဉ်အတွက် အသုံးပြုခဲ့သော PRA tools များနှင့် တစ်ခုချင်းစီအတွက်သုံးသပ်ချက်များ ..... 7

၇။ ကော်မတီဝင်များရွေးချယ်ခြင်းနှင့်ကျေးရွာဖွံ့ဖြိုးရေးအစီအစဉ်ဆောင်ရွက်မှုမှတ်တမ်းဓါတ်ပုံများ ..... 26

၈။ ကော်မတီဝင်များစာရင်း..... 31

၉။ ပုံစံ ၈-၁။ ကျေးရွာအချက်အလက် ..... 32

၁၀။ ပုံစံ ၈-၂။ စီမံကိန်းစက်ဝန်းအချိန်ဇယား ..... 35

၁၁။ ပုံစံ ၈-၃။ ကျေးရွာဖွံ့ဖြိုးရေး ဦးစားပေးအစီအစဉ်..... 37

၁၂။ ပုံစံ ၈-၄။ကျေးရွာဖွံ့ဖြိုးရေးစီမံကိန်းလုပ်ငန်းခွဲရွေးချယ်ခြင်းပုံစံ..... 39

၁၃။ အစည်းအဝေး မှတ်တမ်းများ ..... 41

၁၄။ နောက်ဆက်တွဲ(၄) ခြားနားသောအစိတ်အပိုင်းများအတွက်ဦးစားပေးဖွံ့ဖြိုးရေးလုပ်ငန်းစဉ် အနှစ်ချုပ်..... 45



# စစ်ကိုင်းတိုင်းဒေသကြီး၊ ကသာခရိုင် ပင်လည်ဘူးမြို့နယ် UTM မြေပုံ

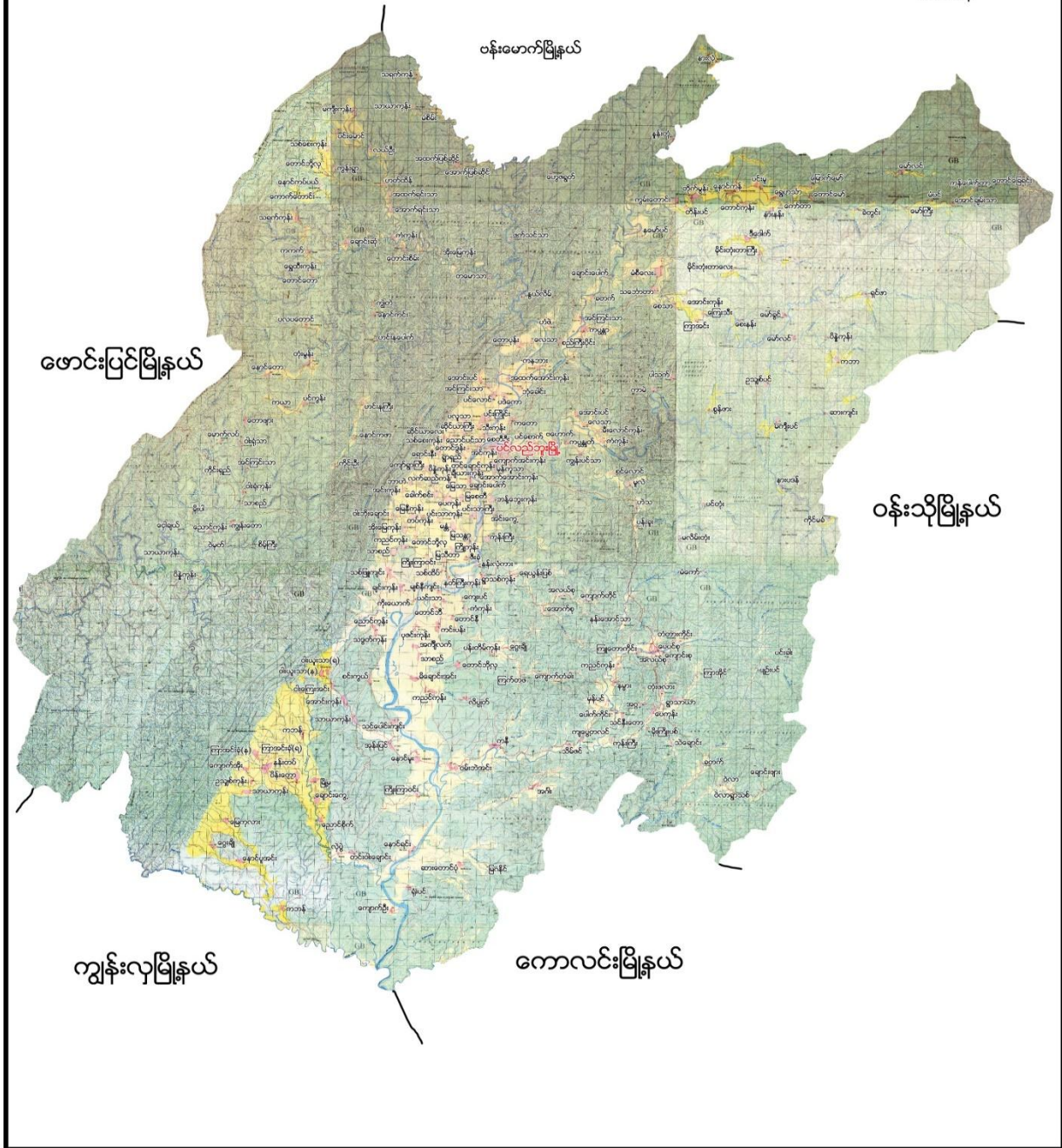

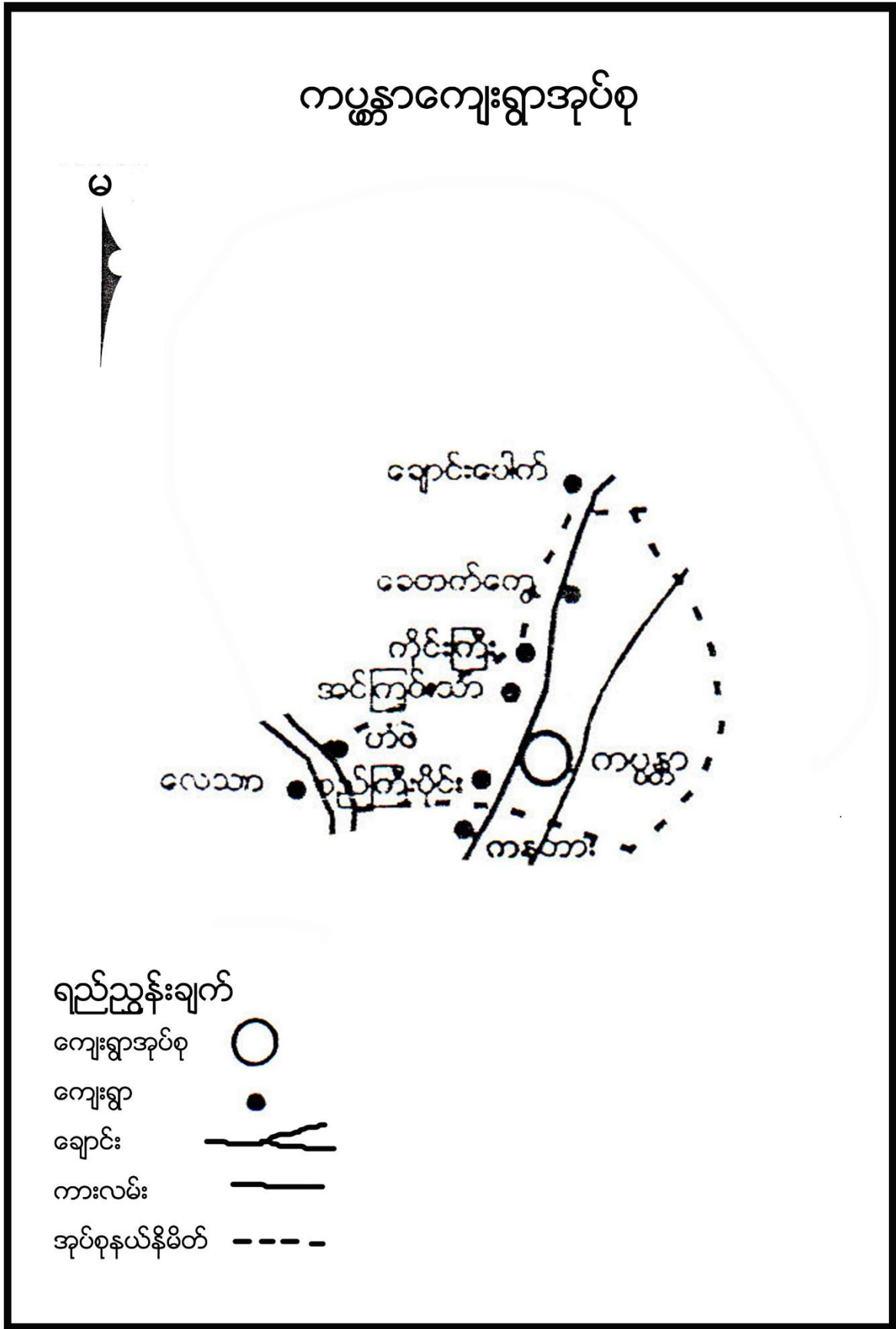

**၃။ ကျေးရွာအုပ်စုတွင်ပါဝင်သော ကျေးရွာစာရင်းများ၊**

ကမ္ဘော၊ အင်ကြင်းသာ၊ ဟံဖဲ၊ စည်ကြီးပိုင်း၊ ခတက်ကွေ့ ကျေးရွာတို့ပါဝင်သည်။

**၄။ ကျေးရွာအခြေခံအချက်အလက်များ**

**၁။ ကျေးရွာသမိုင်းအကျဉ်း**

ခတက်ကွေ့ကျေးရွာသည်နမော်ချောင်းတစ်လျှောက်တွင်ခတက်ပင်များပေါက်နေသည်ကိုအမှီပြု၍ခတက်ကွေ့ကျေးရွာဟုခေါ်ဆိုခြင်းဖြစ်သည်။ဗမာလူမျိုးများနေထိုင်၍ ဗုဒ္ဓဘာသာကို ကိုးကိုယ်ခဲ့ကြသည်။ လယ်ယာစပါးကို အဓိက စိုက်ပျိုးပြီး ပင်လည်မြို့နှင့် မြောက်ဘက်တွင် တည်ရှိ၍မိုင်၂၄ခန့်ကွာဝေးပြီး ပင်လည်ဘူး-ဗန်းမောက်လမ်းမကြီး၏၄မိုင်ခန့်အကွာတွင် တည်ရှိပါသည်။ အိမ်ခြေ ၄၀အိမ်သာရှိပြီး ကျေးရွာလူမှုရေး၊ ဘာသာရေး၊ ဖွံဖြိုး ရေးလုပ်ငန်းများကို ပိုင်းဝန်းလုပ်ဆောင်ကြသော ကျေးရွာဖြစ်ကြောင်း ရေးသားအပ်ပါသည်။

**ထူးခြားဖြစ်စဉ်**

မရှိပါ။

**၂။ လူနည်းစုလူမျိုးစုအိမ်ထောင်စု**

မရှိပါ။

**၃။ ကျေးရွာအတွင်းရှိ စုစုပေါင်းအိမ်ထောင်စု**

အမျိုးအစား	အိမ်ထောင်စု	ကျား	မ	စုစုပေါင်း
ဗမာ	၄၁	၁၁၈	၁၂၀	၂၃၈

**၄။ ထိခိုက်လွယ်အုပ်စု**

ထိခိုက်လွယ်အုပ်စု	အိမ်ထောင်စု	ကျား	မ	စုစုပေါင်း
သက်ကြီး	၄	၂	၂	၄
မြေယာမဲ့	၅	၂	၃	၅
မသန်စွမ်း	၂	၁	၁	၂

**၅။ အဓိကစီးပွားရေးလုပ်ငန်းများ**

စိုက်ပျိုးရေး	မွေးမြူရေး	အသေးစားစီးပွားရေး	အခြား
စပါး	ကျွဲ		ငှက်ခေါက်ခွာ
နှမ်းစိုက်	နွား		
-မုန့်ညှင်း	ဝက်		
မြေပဲ	ကြက်		

**၆။ ကျေးရွာအတွင်းအဓိက ပိုင်ဆိုင်မှုများ**

ကျေးရွာပိုင်ဆိုင်မှုများ	စိုက်ပျိုးမြေ	စားကျက်မြေ	သစ်တောမြေ	သဲ/ကျောက်ရရှိမှု	ရေတွင်း/ရေကန်	စက်ရေတွင်း
အရေအတွက်	၉၉ဧက	၃၃ဧက	၅၀-ဧက	ရှိ	- / -	မရှိ
ကျေးရွာပိုင်ဆိုင်မှုများ	ကား	ထော်လာဂျီ	စပါးကြိတ်စက်	မြွေလှေ့စက်	အသေးစားဆည်	ဈေးဆိုင်
အရေအတွက်	-	-	-	-	-	၂

**၇။ ကျေးရွာအတွင်းအခြားပိုင်ဆိုင်မှုများ**

ကျေးရွာပိုင်ဆိုင်မှုများ	ရေတင်စက်	လယ်ထွန်စက်	ထွန်ထယ်	ကျွဲ	နွား
အရေအတွက်	၁၁	၂	၄၀	၅၂	၈၀
ကျေးရွာပိုင်ဆိုင်မှုများ	ဝက်	ဆိုင်ကယ်	ကျွမ်းကျင်လုပ်သား	လုပ်သား	
အရေအတွက်	၃၂	၂၄	-	၅၀	

**၈။ အခြားကျေးရွာရှိအသုံးပြုနိုင်သော အရင်းအမြစ်/အချက်အလက်များ**

အရင်းအမြစ်	ဆေးခန်း	အ.လ.က/အ.ထ.က	ဈေး	ကျွမ်းကျင်လုပ်သား	လုပ်သား	မြေတူးစက်	လမ်းကြိတ်စက်
အရေအတွက်	၁	၁	-	၅	၅၀	၁	-

**၅။ လူထုပူးပေါင်းပါဝင်သော လူမှုဆန်းစစ်ခြင်း နှင့် အကဲဖြတ်ခြင်း လုပ်ငန်းစဉ် (PSA/PRA) အကျဉ်းချုပ်**

စဉ်	အကြောင်းအရာ	ရက်စွဲ	ဦးတည်အုပ်စု	တက်ရောက်သူ			အဓိက ဆွေးနွေးချက်များ
				ကျား	မ	ပေါင်း	
၁	လူမှုစီးပွားအဆင့် သတ်မှတ်ခြင်း (Wealth Ranking)	၂၀-၂၀	ချမ်းသာ၊ အလယ်အလတ်၊ နွမ်းပါး၊ အလွန်နွမ်းပါးအုပ်စုများ	၃၀	၁၄	၄၄	ကျေးရွာလူမှုစီးပွားအုပ်စုများခွဲခြားသတ်မှတ်နိုင်ရေးအတွက် အခြေခံစံနှုန်းများ သတ်မှတ်ခြင်း၊ ကျေးရွာသားများနှင့် အများသဘောတူ ခွဲခြားသတ်မှတ်ခြင်း
၂	ရာသီခွင်ပြပြက္ခဒိန် (Seasonal Calendar)	၂၀-၂၀	ကော်မတီဝင်၊ အမျိုးသမီး၊ အမျိုးသားများ	၃၀	၁၄	၄၄	ရာသီဥတု၊ စိုက်ပျိုးသီးနှံများ၊ လယ်ယာလုပ်ငန်းများ၊ နေ့စားလုပ်ငန်းများ၊ မွေးမြူရေးလုပ်ငန်းများ၊ ဝမ်းစာဖူလုံမှု နှင့် ပွဲတော်များ



၃	ကျေးရွာလူမှုရေးပြ၊ သယံဇာတပြမြေပုံ (Social Map/Resource Map)	၁၂-၀၂-၀၂	ရပ်မိရပ်ဖ၊ ကော်မတီဝင်များ	၃၀	၁၄	၄၄	အိမ်အမျိုးအစားများ၊ အခြေခံအဆောက်အအုံများ၊လမ်း ပန်းဆက်သွယ်ရေးအခြေအနေ လယ်ယာမြေများ၊ မြစ်ချောင်းများ၊ ရေတွင်း ရေကန်များ၊သစ်တောများ
၄	ပြဿနာသစ်ပင် (Problem Tree)	၁၂-၀၂-၀၂	ရပ်မိရပ်ဖများ ကော်မတီဝင်များ	၂၈	၁၅	၄၃	ဆွေးနွေးထားသော အခြေခံအဆောက်အအုံ များနှင့် သက်မွေးဝမ်းကျောင်းလုပ်ငန်းမျ းကျန်းမာရေးပညာရေး။
၅	ကျေးရွာ၏ (၅)နှစ်စာ ဦးစားပေးအစီအစဉ် ပြ ဇယား(Metric Ranking)	၁၂-၀၂-၀၂	အမျိုးသားအုပ်စု၊အ မျိုးသမီးအုပ်စု၊လူင ယ်အုပ်စု၊ရပ်မိရပ်ဖ အုပ်စု	၂၈	၁၅	၄၃	အကျိုးပြုပြီးရေး၊ အကျိုးခံစားခွင့် နှင့် အဓိက လိုအပ်ချက်များပေါ်မူတည်၍ ဆုံးဖြတ်သည်။
၆	အဖွဲ့အစည်းချိတ် ဆက်ပုံ (Venn Diagram)	၁၂-၀၂-၀၂	ကျေးရွာအုပ်ချုပ်ရေး အဖွဲ့၊ကျေးရွာစီ/ ထောက်အဖွဲ့	၃၀	၁၄	၄၄	ကျေးရွာတွင်းရှိ အဖွဲ့အစည်းများနှင့် မည်သို့သောလုပ်ငန်းများအတွ က် မည်သည့်အဖွဲ့များချိတ်ဆက်လုပ် ကိုင်မှု
၇	ပင့်ကူအိမ် ကွန်ယက် (Spider Web)	၁၂-၀၂-၀၂	အမျိုးသားများ နှင့် အမျိုးသမီးများ	၃၀	၁၄	၄၄	အမျိုးသားများ နှင့် အမျိုးသမီးများ တန်းတူအခွင့်အရေး ရရှိမှု နှင့် မရရှိသည့် အကြောင်းအရင်းများ
၈	ကျေးရွာအိမ်မက်ပြ မြေပုံ (Dream Map)	၁၂-၀၂-၀၂	ကျေးရွာစီ/ထောက် အဖွဲ့၊ကျေးရွာလူထု	၂၈	၁၅	၄၃	နောင်တစ်ချိန်တွင် ကျေးရွာတွင် ဖြစ်စေချင်သော/မြင်စေချင်သော အရာများ ထည့်သွင်းရေးဆွဲခြင်း

၆။ ကျေးရွာဖွံ့ဖြိုးရေး အစီအစဉ်အတွက် အသုံးပြုခဲ့သော PRA tools များနှင့် တစ်ခုချင်းစီအတွက်သုံးသပ်ချက်များ

၁။ ကျေးရွာ၏လူမှုစီးပွားအဆင့်သတ်မှတ်ခြင်း (Wealth Ranking)

အဆင့်	အခြေခံစံနှုန်းများ/ ညွှန်းကိန်းများ	အိမ်ထောင်စု	ရာခိုင်နှုန်း
ချမ်းသာ	အိမ်အခြေအနေ- ချေတံရှည်၊ သွပ်မိုး၊ ပျဉ်ထောင် မြေယာပိုင်ဆိုင်မှု- ၅ ဧကအထက် ကျွဲ၊ နွား- ၁၀ ကောင်အထက် အခြားပိုင်ဆိုင်မှု- ထွန်စက်၊ TV။ စပါးကြိုက်စက်၊ ဆိုင်ကယ်၊ စလောင်း၊ လှည်း	၄	၁၀%
အလယ်အလတ်	အိမ်အခြေအနေ- ပျဉ်ခင်း၊ ပျဉ်ကာ၊ သွပ်မိုး၊ ချေတံရှည်အိမ် မြေယာပိုင်ဆိုင်မှု- ၃ ဧကနှင့်အထက် ကျွဲ၊ နွား- ၅ ကောင် အခြားပိုင်ဆိုင်မှု- လှည်း၊ ဆိုင်ကယ်၊ TV၊ စလောင်း၊	၃၁	၇၅%
နွမ်းပါး	အိမ်အခြေအနေ- ဝါးထရံကာ၊ သက်ကယ်မိုး၊ ချေတံရှည်အိမ် မြေယာပိုင်ဆိုင်မှု- ၁ ဧကကြား ကျွဲ၊ နွား- ၂ ကောင်အောက် အခြားပိုင်ဆိုင်မှု- ဆိုင်ကယ်၊	၆	၁၅%
စုစုပေါင်း		၄၁	၁၀၀%





**ဆွေးနွေးချက်**

တပိုတွဲလ လယ်မှ စ၍ နယုန်လအထိ နွေရာသီဖြစ်ပါသည်။ နယုန်လ လယ် မှ စ၍ တော်သလင်း လအထိ မိုးရာသီ ဖြစ်ပါသည်။ သီတင်းကျွတ်လ မှ စတင်၍ တပိုတွဲလ လယ်အထိ ဆောင်းရာသီ ဖြစ်ပါသည်။

ကဆုန်၊နယုန်လတွင်စပါးစိုက်ပျိုးရန်ပျိုးထောင်ကြပြီးဝါဆို၊ဝါခေါင်လတွင်ကောက်စိုက်ကြပါသည်။ သခွား၊ပြောင်း၊နှမ်း၊မြေပဲ၊အာလူး၊ကြက်သွန်အနည်းငယ်စိုက်ပျိုးကြသည်။စိုက်ပျိုးရေးလုပ်ငန်းမှ တစ်နေ့ဝင်ငွေ ၃၀၀၀ ကျပ်၊ တစ်လ ဝင်ငွေ ၉၀၀၀၀ ကျပ် နှင့် တစ်နှစ်ဝင်ငွေ ၅၀၀၀၀၀ ကျပ် ရရှိပါသည်။မွေးမြူရေး လုပ်ငန်းများကို ရာသီမရွေးလုပ်ကိုင်ကြပါသည်။ လုပ်ငန်းခွင်အတွက် ကျွဲ၊ နွားများမွေးမြူကြပြီး အိမ်ခြေထက်ဝက်ခန့်မှာ ကြက်၊ဝက်များမွေးမြူကြပါသည်။ဝါဆို၊ဝါခေါင်လတွင် လယ်ယာလုပ်ငန်းခွင် များရှိခြင်းကြောင့် ဝင်ငွေရရှိပါသည်။ သီတင်းကျွတ်၊ တန်ဆောင်မုန်း နှင့် နတ်တော် လများတွင်စပါးရိတ်သိမ်းခြွေလှေ့ခြင်း လုပ်ငန်းများ ရှိခြင်းကြောင့် ဝင်ငွေရရှိပါသည်။ နေ့စားလုပ်ငန်းမှ တစ်နေ့ဝင်ငွေ၁၅၀၀ ကျပ်၊ တစ်လ ဝင်ငွေ ၃၀၀၀၀ကျပ် နှင့် တစ်နှစ်ဝင်ငွေ ၁၅၀၀၀၀ ကျပ် ရရှိပါသည်။

မိုးရာသီတွင်မိုးသည်းထန်ခြင်းရံဖန်ရံခါ စပါးခင်းများရေလွှမ်းပါသည်။ လေပြင်းကျရောက် တတ်သည့်အခါလည်း ရှိပါသည်။ဝါခေါင်၊တော်သလင်း၊သီတင်းကျွတ်လများတွင် စပါးကုန်ချိန်ဖြစ်၍ ဝမ်းစာဖူလုံမှုမရှိပါ။ တန်ခူး၊နတ်တော်၊ပြာသိုလများတွင်အလုပ်သမားရှားပါးမှုမရှိပါသည်။ ပွင့်လင်းရာသီတွင် ရွှေ့ပြောင်းလုပ်သားသွားလာမှုရှိပါသည်။တန်ခူးလတွင် သင်္ကြန်ပွဲတော်ပြုလုပ်ပါသည်။ ကဆုန်လတွင် ညောင်ရေသွန်းပွဲ၊ဝါဆိုလတွင် သင်္ကြန်ကပ်ပွဲတော်ရှိပါသည်။ သီတင်းကျွတ်လတွင် မီးထွန်းပွဲတော်ရှိပါသည်။ တန်ဆောင်မုန်းလတွင် ကထိန်ပွဲ၊ တပေါင်းလတွင် အလှူပွဲများရှိပါသည်။

**ဆန်းစစ်ခြင်း**

စီမံကိန်းလုပ်ငန်းခွဲများလုပ်ဆောင်ရာတွင် စိုက်ပျိုးရေးနှင့်မတိုက်ဆိုင်သော အားလပ်သောအချိန်များတွင် ချပေးရန် လုပ်ဆောင်ရန်ဆန်းစစ်တွေ့ရှိရပါသည်။





**ဆွေးနွေးချက်**

စီပွားရေးအဆင့် (၃) မျိုးရှိပြီး ကျေးရွာများတွင် စုစည်းစွာနေထိုင်ကြပါသည်။ ခတက်ကွေ့ကျေးရွာသည် ပင်လည်ဘူး-ဗန်းမောက် လမ်းမကြီးနှင့် ၂မိုင်ခန့်ကွာဝေးပြီးကျေးရွာတွင်းရှိလမ်းများ၊ရွာချင်းဆက်လမ်း များမှာမြေသား လမ်းများဖြစ်သောကြောင့် လမ်းပန်းဆက်သွယ်ရေးခက်ခဲပါသည်။ ကလေးမွေးဖွားခြင်းအတွက် အရပ်လက်သည်ရှိပါသည်။ အဓိကဆေးကုသမှုခံယူခြင်းကို ကပ္ပန္နာကျေးရွာရှိ ကျေးလက်ဆေးပေး ခန်းသို့သွားရောက်၍ ဆေးကုသမှုခံယူရပါသည်။ မိုးတွင်းကာလတွင်ဝမ်းရောဂါ၊ငှက်ဖျားရောဂါများဖြစ်တက်သည်။ကျေးရွာတွင် ရေတွင်းပိုင်းမရှိပါ။ပိုက်တွင်းအနည်းငယ်သာရှိပြီး သောက်သုံးရေဖူလုံမှုမရှိပါ။ရွာ၏အလယ်ပိုင်းတွင် ဘုန်းကြီးကျောင်း၊ ဓမ္မာရုံ၊ ရှိပါသည်။ ရွာ၏ အရှေ့ဘက်တွင်စာသင်ကျောင်း၊ ရွာ၏ အနောက်ဘက်တွင်သုဿန်ဇရပ်ရှိပါသည်။

**ဆန်းစစ်ခြင်း**

ခတက်ကွေ့ကျေးရွာသည် ပင်လည်ဘူး-ဗမောက်လမ်းနှင့် ၂မိုင်ခန့်သာဝေးသော်လည်း ရွာချင်းဆက်လမ်းမှာမြေသားလမ်းဖြစ်၍ မိုးရာသီတွင်သွားလာရခက်ခဲပါသည်။ ကလေးများသည် လုံခြုံစိတ်ချစွာ စာမသင်ရဘဲ စာသင်ကျောင်းဆောက်လုပ်ပေးရန်လိုအပ်ကြောင်း ဆန်းစစ်တွေ့ရှိရပါသည်။



၄။ ကျေးရွာအရင်းအမြစ်ပြမြေပုံနှင့်သုံးသပ်ချက်

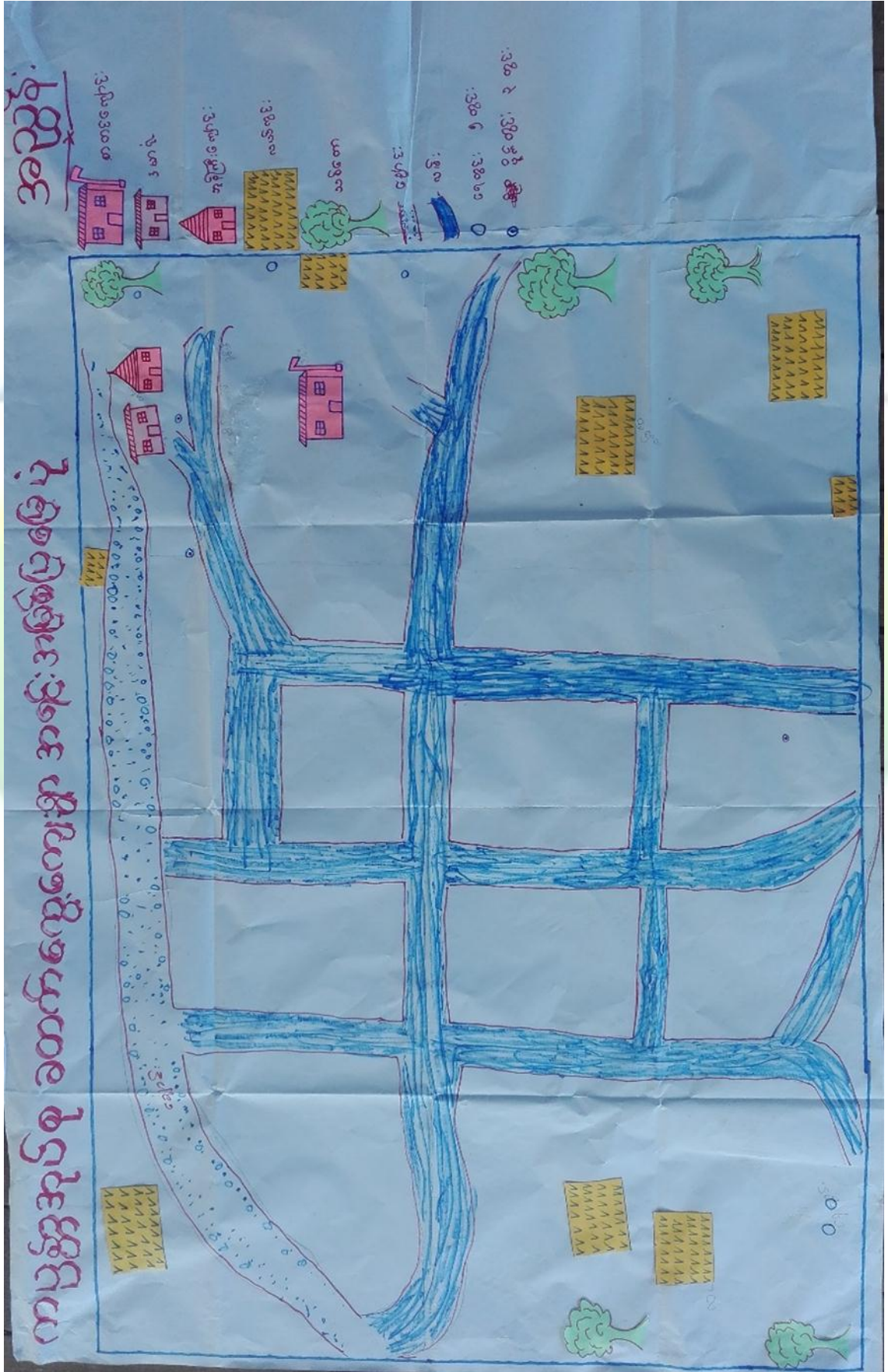

**ဆွေးနွေးချက်**

ရွာပတ်ဝန်းကျင်ရှိသစ်တောများမှထင်းထုတ်ယူသုံးစွဲနိုင်ပါသည်။ ဝါးများခုတ်ယူသုံးစွဲနိုင်ပါသည်။  
ကျေးရွာ၏ အနောက်ဘက်တွင် ချောင်းငယ်လေးရှိသော်လည်းစိုက်ပျိုးရေး  
အတွက်ဖူလုံမှုမရှိပါ။လယ်ယာမြေများအသုံးပြု၍ စပါး၊ပဲအမျိုးမျိုး၊နေကြာ၊နှမ်း ၊စသည်တို့ကိုစိုက်ပျိုးနိုင်သည်။  
စားကျက်မြေများတွင်ကျွဲ၊နွားများမွေးမြူနိုင်ပါသည်။မြေလွတ်မြေရိုင်းများ ပေါများသော်လည်း နှစ်ရှည်  
ပင်စီးပွား ဖြစ်စိုက်ပျိုးနိုင်ခြင်းမရှိပါ။

**ဆန်းစစ်ချက်**

ကျေးရွာပတ်ဝန်းကျင်တွင် သစ်တောများ၊ လယ်ကွင်းများ၊ ချောင်းတို့ရှိပြီး သစ်တောထဲမှ  
ထင်းများနှင့်ဝါးများကိုထုတ်ယူသုံးစွဲနိုင်ပါသည်။ ချောင်းထဲမှ သဲ၊ ကျောက်များကိုထုတ်ယူသုံးစွဲနိုင်ကြောင်း  
ဆန်းစစ်တွေ့ရှိရပါသည်။



၅။ အမျိုးသား၊ အမျိုးသမီးများတင်ပြသော ပြဿနာသစ်ပင် နှင့် ဖြေရှင်းနည်းလမ်း





**ဆွေးနွေးချက်**

ကျေးရွာတွင် စာသင်ကျောင်းမရှိသောကြောင့် ကလေးများ ဗဟုသုတ၊ အသိပညာအတတ်ပညာ၊ ဖွံ့ဖြိုးမှုနှောင်နှေးခြင်း၊ ပညာရေးတွင်နှောင်နှေးခြင်းများဖြစ်ကြောင်းဆွေးနွေးသည်။ စီးပွားရေးနောက်ကျခြင်း၊ မူကြိုကျောင်းမရှိခြင်း၏အကျိုးကျေးဇူးများအားဆွေးနွေးခြင်း၊ ဖြေရှင်းနည်းလမ်းများအားဆွေးနွေးခြင်း။

**ဆန်းစစ်ခြင်း**

စာသင်ကျောင်းမရှိခြင်းမှာ ငွေကြေးမတတ်နိုင်ခြင်း၊ စီးပွားရေးမကောင်းခြင်း၊ အလှူရှင်မရှိခြင်း၊ အလုပ်အကိုင်အခွင့်အလမ်းမရှိခြင်း၊ ဌာနနှင့်ချိတ်ဆက်မှု အားနည်းခြင်းတို့ကြောင့်ဖြစ်ကြောင်း ဆွေးနွေးဆန်းစစ်တွေ့ရှိရပါသည်။





၆။ ဦးစားပေးအစီအစဉ်ပြဇယား (Matrix Ranking)

ကပ္ပန္နက်အုပ်စု ခေတက်ကျေကျေစွာ ဦးစားပေးလုပ်ငန်းရယူသော

စဉ်	အစားအနား	၀	၁	၂	၃	၄	၅	၆	၇	၈	၉	အဆင့်
၀	စာလင်ကျောင်း ပြုပြင်		၀	၀	၀	၀	၀	၀	၀	၀	၀	၀
၁	စာကြည့်တိုက်				၀	၄	၅	၅	၀	၅	၅	၅
၂	စာချင်းဆက်လမ်း (ကျောက်ချော)					၂	၂	၂	၂	၂	၂	၂
၃	မှတ်တမ်း								၂	၂	၂	၂
၄	စာအုပ်စာရင်း										၂	၂
၅	စာအုပ်စာရင်း (ကျောက်ချော)											၄

**ဆွေးနွေးချက်**

**စီမံကိန်းပထမနှစ်တွင်** ရွာချင်းဆက်တံတားပြုပြင်ခြင်းလုပ်ငန်းကို ရံပုံငွေ(၄၄၀၀၀၀၀)ကျပ်ဖြင့် ဆောက်လုပ်ပြီးစီးခဲ့ပါသည်။**စီမံကိန်းဒုတိယနှစ်တွင်**-ကပ္ပန္နကကျေးရွာအုပ်စုတွင် ရွာပေါင်း ၅ ရွာရှိသဖြင့် ကျေးရွာများ၏လိုအပ်ချက်

အရ ဟံဖဲ အင်ကြင်းသာနှစ်ရွာပေါင်း၍ ကျေးရွာချင်းဆက်မြေသားလမ်း၊တံတားပြုပြင်ခြင်း လုပ်ငန်းကို ရံပုံငွေ (၁၉၂၀၀၀၀၀) ကျပ်ဖြင့် လုပ်ငန်းအကောင်အထည်ဖော်ဆောင်ရွက်ရန် သဘောတူညီခဲ့ကြပါသည်။ ကျေးရွာတွင် အလိုအပ်ဆုံးနှင့် အလိုအပ်ဆုံးလုပ်ငန်းခွဲများကို ရွေးချယ်ကြရန်ဆွေးနွေးကြသည်။

**ဆန်းစစ်ခြင်း**

- (၁) စာသင်ကျောင်းဆောင်သစ်
- (၂) ကျေးရွာချင်းဆက်လမ်း (ကျောက်ချော)
- (၃) မူကြိုကျောင်း
- (၄) ကျေးရွာတွင်းလမ်း (ကျောက်ချော)
- (၅) စာကြည့်တိုက်

စသောလုပ်ငန်းများအား လုပ်ဆောင်သွားကြရန် ကော်မတီများနှင့် ကျေးရွာလူထုအားလုံးက ဆန်းစစ်ကြသည်။





**ဆွေးနွေးချက်**

ကျေးရွာလူထုနှင့်အဖွဲ့အစည်းများ ချိတ်ဆက်ဆောင်ရွက်နေသည့် အနေအထားမှာ အုပ်ချုပ်ရေးအဖွဲ့၊ ကျောင်းကော်မတီအဖွဲ့၊ အမျိုးသား၊ အမျိုးသမီးများအဖွဲ့၊ ကျေးရွာစီမံကိန်းအထောက်အကူပြုကော်မတီ၊ ဂေါပက၊ ဓမ္မစကြာအဖွဲ့၊ ရပ်မိရပ်ဖအဖွဲ့များနှင့်ကျေးရွာဖွံ့ဖြိုးတိုးတက်ရေးကျေးရွာအကျိုးပြုလုပ်ငန်းများချိတ်ဆက်ဆောင်ရွက်ကြပါသည်။ ကျေးရွာပြင်ပရှိအဖွဲ့အစည်းများနှင့်ချိတ်ဆက်ဆောင်ရွက်နေမှုအနေအထားမှာ မြို့နယ်အထွေထွေအုပ်ချုပ်ရေးဦးစီးဌာန၊ ပညာရေးဌာန၊ ကျန်းမာရေးဌာန၊ ကျေးလက်ဒေသဖွံ့ဖြိုးတိုးတက်ရေးဦးစီးဌာန၊ လူထုဗဟိုပြုစီမံကိန်း၊ တိ/မွေးကု၊ သစ်တော၊ သမ၊ စိုက်ပျိုးရေး၊ မြေစာရင်းဌာနများနှင့်ချိတ်ဆက်ဆောင်ရွက်မှုရှိပြီး ပီးကျေးရွာသားများအနေဖြင့် သက်ဆိုင်ရာကဏ္ဍအလိုက်လိုအပ်သော အကူအညီတောင်းခံမှုမှာ မရှိသလောက် နည်းပါးပါသည်။

**ဆန်းစစ်ချက်**

ကျေးရွာပြင်ပအဖွဲ့အစည်းများနှင့်ချိတ်ဆက်မှုများမှာ ပညာရေးဌာန၊ မြို့နယ်အထွေထွေ အုပ်ချုပ်ရေး ဦးစီးဌာန၊ ကျေးလက်ဒေသဖွံ့ဖြိုးတိုးတက်ရေးဦးစီးဌာန၊ ကျန်းမာရေးဦးစီးဌာန၊ တိ/မွေးကု၊ သမ၊ စိုက်ပျိုးရေး ဦးစီးဌာန၊ လဝက၊ လူထုဗဟိုပြုစီမံကိန်းစသော အဖွဲ့အစည်းများနှင့်သာချိတ်ဆက်မှုရှိပြီး ကျန်သောအဖွဲ့ အစည်းများနှင့်ချိတ်ဆက်ရန်လိုအပ်ကြောင်းဆန်းစစ်တွေ့ရှိရပါသည်။



၈။ ကျားမရေးရာပိုင်ဆိုင်မှုခွဲခြမ်းစိတ်ဖြာခြင်း

ခတ်ကလေးကျေးရွာ ပိုင်ဆိုင်မှုခွဲခြမ်းစိတ်ဖြာခြင်း

အသုံးပြုသူ			ထိန်းချုပ်သူ		
ကျား	မ	က/မ	ကျား	မ	က/မ
အိမ်စက်	မြေပိုင်ဆိုင်မှု	စပါး	ခွား	ဇွန်	ဝက်
လယ်	မျက်စိ	ဖွဲ့	စပါး		ပဲ
ဒွိမ်	ဆန်	လှည်း	အိမ်ကန်		
စပါးစက်	လှူအိမ်	ပဲ	ပျဉ်း		
	နမ်း	ဝက်	ခွါ		
	မြေပိုင်ဆိုင်မှု	ကြက်			
	မြေပိုင်ဆိုင်မှု	ဆိုင်ကန်			
		ခွား			

**ဆွေးနွေးချက်**

ကျေးရွာ၏အဓိကပိုင်ဆိုင်မှုများမှာ ရွှေ၊ ငွေ၊ စပါး၊ လယ်၊ ဝါး၊ ကျွဲ၊ နွား၊ ပဲမျိုးစုံ၊ သဲ၊ ကျောက်၊ အိမ်ထောင်ပရိဘောဂ၊ တောထွက်ပစ္စည်း၊ သစ်၊ ကြက်နှင့် ဝက်တို့ကိုပိုင်ဆိုင်ကြပြီး ထိုပိုင်ဆိုင်မှုများကို အသုံးပြုရာတွင်နှင့်ထိန်းချုပ်ရာတွင်အမျိုးသားအမျိုးသမီးဟူ၍ ခွဲခြားထားခြင်းမရှိဘဲ အမျိုးသားရော အမျိုးသမီးများပါတန်းတူညီမျှမှုရှိကြောင်းဆွေးနွေးကြပါသည်။

**ဆန်းစစ်ချက်**

ကျေးရွာတွင်းရှိ အမျိုးသားအမျိုးသမီးများသည် ပိုင်ဆိုင်ခြင်းနှင့်ပတ်သက်၍ ထိန်းချုပ်မှုနှင့် အသုံးပြုမှုတို့တွင် တန်းတူညီမျှမှုရှိပါသည်။



၉။ ပင့်ကူအိမ်ကွန်ယက် နှင့် သုံးသပ်ချက်

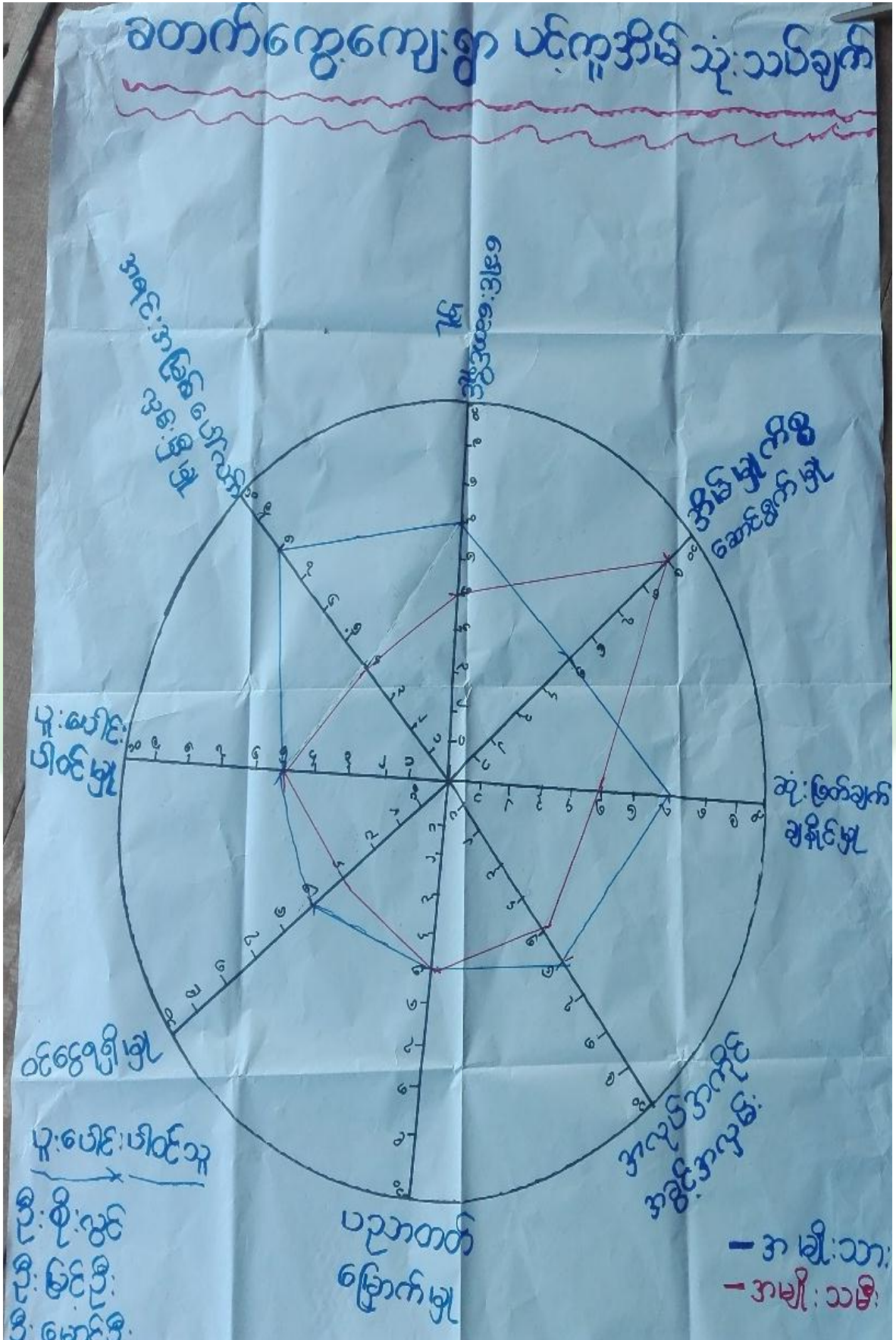



**ဆွေးနွေးချက်**

ပညာတတ်မြောက်မှုနှင့်ပူးပေါင်းပါဝင်မှုတို့တွင် အမျိုးသားနှင့်အမျိုးသမီးတန်းတူအခွင့်အရေးရရှိပြီး အဆင့်တိုးရန်လိုအပ်နေသေးသည်။ အိမ်မှုကိစ္စဆောင်ရွက်မှုတွင် အမျိုးသမီးများက အမျိုးသားများထက်သာလွန်နေသည်ကိုတွေ့ရှိရပါသည်။ ဝင်ငွေရရှိမှု၊ အရင်းအမြစ်ပေါ်လက်လှမ်းမီမှု၊ ခေါင်းဆောင်နိုင်မှု၊ ဆုံးဖြတ်ချက်ချနိုင်မှု၊ အလုပ်အကိုင်အခွင့်အလမ်းရရှိမှု တို့တွင်အမျိုးသားများက အမျိုးသမီးများထက်သာလွန်နေသည်ကိုတွေ့ရှိရပါသည်။

**ဆန်းစစ်ချက်**

ပညာတတ်မြောက်မှုနှင့်ပူးပေါင်းပါဝင်မှုတို့တွင် အမျိုးသားနှင့်အမျိုးသမီးတန်းတူအခွင့်အရေးရရှိပြီး အဆင့်တိုး ရန်လိုအပ်နေသေးသည်။ အိမ်မှုကိစ္စဆောင်ရွက်မှုတွင် အမျိုးသမီးများက အမျိုးသားများထက် သာလွန်နေသည်ကိုတွေ့ရှိရပြီး အမျိုးသားများကအမျိုးသမီးများအား ကူညီရန်လိုအပ်နေသည် ကိုတွေ့ရှိရပါသည်။ဝင်ငွေရရှိမှု၊ အရင်းအမြစ်ပေါ်လက်လှမ်းမီမှု၊ ခေါင်းဆောင်နိုင်မှု၊ ဆုံးဖြတ်ချက်ချနိုင်မှု၊ အလုပ်အကိုင်အခွင့်အလမ်းရရှိမှု တို့တွင်အမျိုးသားများက အမျိုးသမီးများထက်သာလွန်နေပြီး အမျိုးသားများက အမျိုးသမီးများအားနေရာပေးရန်လိုအပ်ကြောင်းဆန်းစစ်တွေ့ရှိရပါသည်။





**ဆွေးနွေးချက်**

ရွာချင်းဆက်လမ်းများ ကိုမြေသားလမ်းများပြုလုပ်ခြင်း တံတားများ ပြုပြင်ထားခြင်းကြောင့် ရာသီမရွေးသွားလာနိုင်မည်။ ကျေးရွာတွင်းရှိလမ်းများကို ပြင်ခြင်း၊ ရေမြောင်းများ ပါဝင်မည်။ စာသင်ကျောင်း ပြုပြင် ထားခြင်းကြောင့် ကလေးများပညာကောင်းစွာသင်ယူနိုင်မည်။သောက်ရေတွင်း တူးဖော်ထား ခြင်းကြောင့် သောက်သုံးရေလုံလုံရှိခြင်း။ လမ်းပန်းဆက်သွယ်ရေးများ ကောင်းမွန်ခြင်း ပညာရေး ဗဟုသုတများ ပြည်စုံခြင်း စီးပွားရေးလုပ်ငန်းများတိုးတက်လာသောကြောင့်လူနေထိုင်မှုစနစ်များ တိုးတက်လာမည်။

**ဆန်းစစ်ချက်**

ကျေးရွာတွင်းလမ်းများကောင်းမွန်၍ စီးပွားရေး၊ ပညာရေး၊ ကျန်းမာရေး၊ လူမှုရေးများ တိုးတက် ကောင်းမွန်လာမည်။ ကျေးရွာအမျိုးသမီးများဝင်ငွေရှာဖွေ လာနိုင်ကာ မိသားစုဝင်ငွေတိုးလာကြမည်။ စိုက်ပျိုးရေးနည်းပညာများ၊ မွေးမြူရေးနည်းပညာများ၊ အိမ်တွင်းမှု အသက်မွေးဝမ်းကျောင်းနည်းပညာများ၊ စက်ပြင်မှုအတတ်ပညာများ တက်မြောက်လာမှုကြောင့်ဝင် ငွေအခွင့်အလမ်းရရှိကာ စီးပွားရေးများတိုးတက်၍ လူနေမှုအဆင့်အတန်းများမြင့်မားလာမည်။လူထုဗဟိုပြုစီမံကိန်း၏လူထုသို့တိုက်ရိုက်ထောက်ပံ့ငွေကိုအသုံး ချ၍ ကျေးရွာတွင်း လမ်းများကောင်းမွန်လာအောင်ကျေးရွာတွင်းကျောက်ချောလမ်းအဆင့်ဖြစ်ချင်ပါသည်။ စီမံကိန်းမှအကောင်အထည်ဖော်နိုင်သော လုပ်ငန်းများကို သက်ဆိုင်ရာ ဌာနဆိုင်ရာများနှင့် ချိတ်ဆက်လုပ်ကိုင်မှုများပြုလုပ်မည်။သောက်ရေတွင်းတူးဖော် ပြီး စက်ဖြင့်ရေတင်ကာ တစ်ရွာလုံးသို့သန့်ရှင်း သောသောက်သုံးရေ ရရှိစေရန် ရေပိုက်လိုင်းဖြင့်ဖြန့်ဝေပေးရန်။ မြို့နယ်အတွင်းသို့ အစိုးရမဟုတ်သော အဖွဲ့အစည်းများ ဝင်ရောက်မှုများရှိပါက ကျေးရွာလိုအပ်ချက်များကိုတင်ပြ၍ စီမံကိန်းလုပ်ငန်းများ အကောင်အထည်ဖော်ဆောင်ရွက်မည်။ကျေးရွာအတွင်းရှိမသန်စွမ်းသူများအတွက်ထောက်ပံ့ပေးနိုင်သော အဖွဲ့အစည်းများနှင့်ချိတ် ဆက် ဆောင်ရွက်ပေးနိုင်မည်။



၇။ ကော်မတီဝင်များရွေးချယ်ခြင်းနှင့်ကျေးရွာဖွံ့ဖြိုးရေးအစီအစဉ်ဆောင်ရွက်မှုမှတ်တမ်းခါတ်ပုံများ



အမျိုးသားအုပ်စု၏ မှတ်တမ်းခါတ်ပုံ



အမျိုးသမီးအုပ်စု၏ မှတ်တမ်းခါတ်ပုံ





လူငယ်အုပ်စု၏ မှတ်တမ်းဂါတ်ပုံ



ဖွံ့ဖြိုးရေးအစီအစဉ်ရေးဆွဲခြင်း မှတ်တမ်းဂါတ်ပုံ





စေတနာ့ဝန်ထမ်းများ ရွေးချယ်ခြင်း မှတ်တမ်းဓာတ်ပုံ



ကော်မတီရွေးချယ်ခြင်း မှတ်တမ်းဓာတ်ပုံ





ဖွံ့ဖြိုးရေးအစီအစဉ်ရေးဆွဲခြင်း မှတ်တမ်းဓာတ်ပုံ



ဖွံ့ဖြိုးရေးအစီအစဉ်ရေးဆွဲခြင်း မှတ်တမ်းဓာတ်ပုံ





လုပ်ငန်းခွဲ၏မပြုလုပ်မီ မှတ်တမ်းခါတ်ပုံ



လုပ်ငန်းခွဲ၏မပြုလုပ်မီ မှတ်တမ်းခါတ်ပုံ

**၈။ ကော်မတီဝင်များစာရင်း**

စဉ်	အမည်	ကျား-မ	ရာထူး
၁	ဦးစိုးနိုင်	ကျား	ကျေးရွာစီမံကိန်းအထောက်အကူပြုကော်မတီ၊ ဥက္ကဋ္ဌ
၂	ဒေါ်ခင်စန်းဝင်း	မ	ကျေးရွာစီမံကိန်းအထောက်အကူပြုကော်မတီ၊ ဥက္ကဋ္ဌ
၃	ဦးစိုးဝင်း	ကျား	ဝယ်ယူရေးဆပ်ကော်မတီ၊ ဥက္ကဋ္ဌ
၄	ဒေါ်မြင့်ခိုင်	မ	ဝယ်ယူရေးဆပ်ကော်မတီ၊ မှတ်တမ်းထိမ်း
၅	ဦးဝင်းမိုး	ကျား	ဝယ်ယူရေးဆပ်ကော်မတီ၊ အဖွဲ့ဝင်
၆	ဦးဝင်းထွန်း	ကျား	စောင့်ကြည့်ကြီးကြပ်ရေးဆပ်ကော်မတီ၊ ဥက္ကဋ္ဌ
၇	ဒေါ်သီတာဦး	မ	စောင့်ကြည့်ကြီးကြပ်ရေးဆပ်ကော်မတီ၊ အဖွဲ့ဝင်
၈	ဒေါ်ချိုမာဦး	မ	စောင့်ကြည့်ကြီးကြပ်ရေးဆပ်ကော်မတီ၊ အဖွဲ့ဝင်
၉	ဦးမောင်ဦး	ကျား	လုပ်ငန်းလည်ပတ်ရေး နှင့် ပြုပြင်ထိန်းသိမ်းရေး ဆက်ကော်မတီ၊ ဥက္ကဋ္ဌ
၁၀	ဒေါ်စန်းချို	မ	လုပ်ငန်းလည်ပတ်ရေး နှင့် ပြုပြင်ထိန်းသိမ်းရေး ဆက်ကော်မတီ၊ အဖွဲ့ဝင်
၁၁	ဒေါ်အေးလွင်	မ	လုပ်ငန်းလည်ပတ်ရေး နှင့် ပြုပြင်ထိန်းသိမ်းရေး ဆက်ကော်မတီ၊ အဖွဲ့ဝင်
၁၂	ဦးထွန်းဦး	ကျား	အကြံပြုချက်ဖြေရင်းရေး
၁၃	ဒေါ်နွဲ့ကြည်	မ	အကြံပြုချက်ဖြေရင်းရေး
၁၄	ဦးအောင်လင်း	ကျား	စေတနာ့ဝန်ထမ်း
၁၅	ဒေါ်ခင်အေးမြင့်	မ	စေတနာ့ဝန်ထမ်း
၁၆	ဦးမျိုးမင်းထွန်း	ကျား	ကျေးရွာငွေစာရင်းကိုင်

စုစုပေါင်း။ (၁၆) ယောက်      ကျား-၈ ယောက် +မ-၈ ယောက်

**ကျေးရွာအုပ်စုစီမံကိန်းအထောက်အကူပြုကော်မတီ**

ဦးစိုးနိုင်      အုပ်စုစီမံကိန်းအဖွဲ့ဝင်

ဒေါ်ခင်စန်းဝင်း/အုပ်စုစီမံကိန်းအဖွဲ့ဝင်

**မှတ်တမ်းတင်သူ**

အမည်။ ဒေါ်တင်မာစန်း

ရာထူး။ လူထုစည်းရုံးရေးမှူး

ရက်စွဲ။ ၁၃/ ၁.../ ၂၀၁၇.....



၉။ ပုံစံ ၈-၁။ ကျေးရွာအချက်အလက်

ပုံစံ - ၈ - ၁ ကျေးရွာအခြေခံအချက်အလက်များ (Form PC 1)

လမ်းညွှန်ချက်။ ကျေးရွာတစ်ရွာသို့ ပထမဆုံးမိတ်ဆက်ခရီး သွားရောက်သောအခါ လူထုစည်းရုံးရေးမှူးသည် ကျေးရွာ ခေါင်းဆောင်များအား ကျေးရွာအချက်အလက်များကို မေတ္တာရပ်ခံ၍ တောင်းခံရသည်။ ဤအချက်အလက်များကို စီမံကိန်း မိတ်ဆက်အစည်းဝေးမတိုင်မီတောင်းခံရမည်။ စီမံကိန်းမိတ်ဆက်အစည်းဝေးတွင် လူထုစည်းရုံးရေးမှူးသည် ဤအချက်အလက် များအား စစ်ဆေးပြီး မှန်ကန်အောင်ပြုလုပ်ရမည်။ ပြီးနောက်တွင် လူထုစည်းရုံးရေးမှူးမှ သတင်းအချက်အလက်ထံသို့ Tablets မှ တစ်ဆင့် ဖြည့်သွင်းရမည်။

ကျေးရွာခေါင်းဆောင်အမည် ဦးစိန်ဇော်	ကျေးရွာခေါင်းဆောင်၏ ဖုန်းနံပါတ် ၀၇-၄၆၆၇၈၆၁၀၄	လူထုစည်းရုံးရေးမှူး၏ အမည် ဒေါ်တင်ပါမာစန်
ပြည်နယ်/ဒေသကြီး စစ်ကိုင်း	မြို့နယ် ပင်လယ်ဘူ	ကျေးရွာအုပ်စု ကျွန်း
		ကျေးရွာ ခဏကဇွေ

က။ လူဦးရေ

လူမျိုးစု	အိမ်ထောင်စုအရေအတွက်	ကိုးကွယ်သည့်ဘာသာ	အိမ်ထောင်စုအရေအတွက်
လူမျိုးစု (၁) - မြန်မာ	၄၁	ဘာသာ (၁) - ဗုဒ္ဓ	
လူမျိုးစု (၂) -----		ဘာသာ (၂) -----	
လူမျိုးစု (၃) -----		ဘာသာ (၃) -----	
လူမျိုးစုရော -----		ဘာသာရော -----	
အခြား			
	အရေအတွက်		
မသန်စွမ်းသူများ	၂		၂
သက်ကြီးရွယ်အိုများ (၆၅ နှစ် နှင့် အထက်)	၂		၂
စစ်ဘေးရှောင်			

လူဦးရေ	အမျိုးသား (အရေအတွက်)	အမျိုးသမီး (အရေအတွက်)
လူဦးရေ	၁၁၈	၁၂၀
လူမျိုးစု (၁) - မြန်မာ		
လူမျိုးစု (၂) -----		
လူမျိုးစု (၃) -----		
အခြား		
အိမ်ထောင်စုဦးစီး		

(ခ) အခြေခံအဆောက်အအုံ အသုံးအဆောင်များ

စာသင်ကျောင်း	အမှတ် ခြံစိမ်း	ကျန်းမာရေး	အမှတ် ခြံစိမ်း	ဘာသာရေး အဆောက် အအုံများ	အမှတ် ခြံစိမ်း
အထက်တန်းကျောင်း	<input type="checkbox"/>	ဆေးရုံ	<input type="checkbox"/>	စေတီ	<input type="checkbox"/>
အလယ်တန်းကျောင်း	<input type="checkbox"/>	ကျန်းမာရေးဌာန	<input type="checkbox"/>	ဘုန်းကြီးကျောင်း	<input checked="" type="checkbox"/>
မူလတန်းကျောင်း	<input checked="" type="checkbox"/>	ကျန်းမာရေးဌာနခွဲ	<input type="checkbox"/>	ဟိန္ဒူဘုရားကျောင်း	<input type="checkbox"/>
မူကြိုကျောင်း	<input type="checkbox"/>	ဆေးပေးခန်း	<input type="checkbox"/>	ခရစ်ယာန်ကျောင်း	<input type="checkbox"/>
အခြား	<input type="checkbox"/>	အခြား	<input type="checkbox"/>	ဗလီ	<input type="checkbox"/>
				အခြား	<input type="checkbox"/>
မှတ်ချက်		မှတ်ချက်		မှတ်ချက်	



ကျွမ်းကျင်သူများမှတ်တမ်း (ကျေးရွာတွင်နေထိုင်သော သို့မဟုတ် တခြားရွာမှလာရောက်သော ကျွမ်းကျင်သူများ)

(၁) စာသင်ကျောင်း			(၂) ကျန်းမာရေး			(၃) လက်မှုပညာရှင်		
	ရွာတွင်နေထိုင်သူ	အခြားရွာမှလာသူ		ရွာတွင်နေထိုင်သူ	အခြားရွာမှလာသူ		ရွာတွင်နေထိုင်သူ	အခြားရွာမှလာသူ
မူလတန်းပြဆရာ/မ	<input checked="" type="checkbox"/>	<input checked="" type="checkbox"/>	ဆရာဝန်	<input type="checkbox"/>	<input type="checkbox"/>	လက်သမား	<input checked="" type="checkbox"/>	<input type="checkbox"/>
အထက်တန်းပြဆရာ/မ	<input type="checkbox"/>	<input type="checkbox"/>	လက်ထောက်ကျန်းမာရေးမှူး	<input type="checkbox"/>	<input type="checkbox"/>	ပန်းရုံ	<input type="checkbox"/>	<input type="checkbox"/>
အလယ်တန်းပြဆရာ/မ	<input type="checkbox"/>	<input type="checkbox"/>	အမျိုးသမီးကျန်းမာရေးဆရာမ	<input type="checkbox"/>	<input type="checkbox"/>	လျှပ်စစ်ကျွမ်းကျင်၊ မီးသမား	<input type="checkbox"/>	<input type="checkbox"/>
မူကြိုဆရာ/မ	<input type="checkbox"/>	<input type="checkbox"/>	သားဖွားဆရာမ	<input type="checkbox"/>	<input type="checkbox"/>	ရေပိုက်သွယ်သူ	<input type="checkbox"/>	<input type="checkbox"/>
အခြား	<input type="checkbox"/>	<input type="checkbox"/>	ပြည်သူ့ကျန်းမာရေးလုပ်သား	<input type="checkbox"/>	<input type="checkbox"/>	စက်ပြင်ဆရာ	<input type="checkbox"/>	<input type="checkbox"/>
မှတ်ချက်			မှတ်ချက်			မှတ်ချက်		

(ဃ) ကျေးရွာသို့ ရောက်ရှိနိုင်သည့် လမ်းအခြေအနေ / ကျေးရွာတစ်ရွာသည် ၎င်း၏ ကျေးရွာအုပ်စုနှင့် ဆက်သွယ်ထားသော လမ်းအခြေအနေ (အောက်ပါတို့ကိုပိုင်းပါ)

ကျောက်ကြမ်းလမ်း      ကတ္တရာလမ်း      ကွန်ကရစ်လမ်း      မော်တော်ဆိုင်ကယ်လမ်း  
 ကျောက်ခင်းလမ်း      မြေသားလမ်း      လူသွားလမ်း      အခြား \_\_\_\_\_

(င) ကျေးရွာဖွံ့ဖြိုးမှုစီမံချက် ပိုင်းပါ  
 (၁) လူထုပဟိုပြုစီမံကိန်းမစတင်မီ ဤကျေးရွာတွင်ကျေးရွာဖွံ့ဖြိုးမှု စီမံချက်ရှိခဲ့ပါသလား? ရှိပါသည်/မရှိပါ/မသိပါ  
 (၂) ရှိခဲ့ပါလျှင် ဤစီမံချက်ကို မည်သည့် ခုနှစ်တွင်ပြင်ဆင်ခဲ့ပါသနည်း? နှစ်-----/မသိပါ  
 (၃) ဤစီမံချက်ကို မြို့နယ်မှအတည်ပြုခဲ့ပါသလား? ပြုခဲ့ပါသည်/မပြုခဲ့ပါ /မသိပါ

(စ) ခရီးအကွာအဝေး  
 (၁) ဤကျေးရွာ၏ပဟိုမှ ၎င်းကျေးရွာအုပ်စု၏ပဟိုအထိ ခရီးမိုင်မည်မျှကွာဝေးသနည်း? မိုင်--1---/မသိပါ  
 (၂) ဤကျေးရွာမှ ၎င်းကျေးရွာအုပ်စုပဟိုအထိ သွားလာရာတွင်ကြာမြင့်သည့်အချိန်။  
 ခြောက်သွေ့ရာသီတွင်ကြာချိန်----- ၁၅ မိနစ် ထော်လာဂျီ/မော်တော်ဆိုင်ကယ်/ခြေလျင်/လား/မော်တော်ဘုတ်/  
 အခြား-----  
 မိုးရာသီတွင်ကြာချိန်----- ၂၀ မိနစ် ထော်လာဂျီ/မော်တော်ဆိုင်ကယ်/ခြေလျင်/လား/မော်တော်ဘုတ်/  
 အခြား-----

(ဆ) ပတ်ဝန်းကျင်ဆိုင်ရာ သဘာဝဘေးအန္တရာယ်  
 ဤကျေးရွာတွင် ရေကြီးခြင်းကဲ့သို့ သဘာဝဘေးအန္တရာယ်ကျရောက်ဖူးခြင်း ရှိပါသလား။  
 မရှိပါ       ရှိပါသည်      ရှိလျှင်ဖော်ပြပါ -----

(ဇ) ကျေးရွာတွင် ဖွဲ့စည်းထားသော အဖွဲ့အစည်းများ  
 လူထုပဟိုပြုစီမံကိန်းမတိုင်မီ ဤကျေးရွာတွင် ကျေးရွာဖွံ့ဖြိုးရေးအတွက် အစိုးရ (သို့) ရွာသားများကိုယ်တိုင်(သို့) စီမံကိန်းတစ်ခုခုမှ ဖွဲ့စည်းထားသည့် အဖွဲ့အစည်းများရှိပါသလား။

(၁) ----- ၁၅ -----  
 (၂) -----

၇၅) အထွေထွေအုပ်ချုပ်ရေး ဦးစီးဌာန (GAD) မှ မှတ်တမ်းတင်ထားခြင်း  
ဤကျေးရွာသည် အထွေထွေအုပ်ချုပ်ရေး ဦးစီးဌာန (GAD) မှ မှတ်တမ်းတင်ထားမှု ရှိပါသလား။  
 မရှိပါ       ရှိပါသည်

ကျေးရွာခေါင်းဆောင်

အမည် ဦးစိန်ထွန်း

လက်မှတ် စိန်ထွန်း နေ.စွဲ

လူထုစည်းရုံးရေးမှူး

အမည် ဒေါ်တင်မာစိန်

လက်မှတ်  နေ.စွဲ



ပုံစံ - ၈ - ၂ - စီမံကိန်းစက်ဝန်းအချိန်ဇယား (PC 2)

လယ်ထွက်များ သက်ဆိုင်ရာလူထုစည်းရုံးရေးမှူး/လက်ထောက်နည်းပညာမှူးများမှ စီမံကိန်းစက်ဝန်းအဆင့်တစ်ခုစီပြီးစီးတိုင်း ကျေးရွာနှင့် ကျေးရွာအုပ်စုအတွက် ဤပုံစံကို ပြည့်သွင်းရမည်။

စည်းရုံးရေးမှူး/ဝန်ထမ်း အမည် အောင်ကျော်စွာ

နေ့စွဲ ၁၃.၁.၂၀၁၇ စက်ဝန်းအားအမှတ်ဖြစ်ပါ  စက်ဝန်း(၁)  စက်ဝန်း(၂)  စက်ဝန်း(၃)

ပြည်နယ်/တိုင်း စစ်လိင်း မြို့နယ် ပရိယတ္တိ ကျေးရွာအုပ်စု ကျေးရွာ ၁ တက်ကြွ

စီမံကိန်းဆောင်ရွက်မှုအဆင့်များ	နေ့စွဲ		အစည်းအဝေးတွင်တက်ရောက်သူအရေအတွက်			
	စတင်သည့် နေ့	ပြီးဆုံးသည့်နေ့	အမျိုးသား အရေအတွက်	အမျိုးသမီး အရေအတွက်	အိမ်ထောင်စု အရေအတွက်	လူမျိုးစုတက်ရောက်သူ အရေအတွက် နှင့် လူမျိုးစုအမည်
၁။ ကျေးရွာစီမံကိန်း မိတ်ဆက်အစည်းအဝေး	၁၂.၁.၁၇	၁၂.၁.၁၇	၃၀	၁၄	၄၅	၄၄   ၂၁၁
၂။ ကျေးရွာဖွံ့ဖြိုးရေး စီမံချက်ရေးဆွဲခြင်း အစည်းအဝေး	၁၃.၁.၁၇	၁၃.၁.၁၇	၂၈	၁၅	၄၃	၄၃   ၂၁၁
၃။ ကျေးရွာအုပ်စု လုပ်ငန်းဆုံးဖြတ်ချက်ချသည့် အစည်းအဝေး	၂၀.၁.၁၇	၂၀.၁.၁၇	၂၀	၁၉	၃၉	၃၉   ၂၁၀
၄။ မြို့နယ်အဆင့် စီမံကိန်းရေးဆွဲရေး နှင့် အကောင်အထည်ဖော်ရေးကော်မတီ၏ စီမံကိန်း သုံးသပ်မှု အစည်းအဝေး			မလို	မလို	မလို	မလို
၅။ မြို့နယ် စီမံကိန်းရေးဆွဲရေး နှင့် အကောင်အထည်ဖော်ရေး ကော်မတီ၏ဆုံးဖြတ်မှုကို ရွာသို့ အသိပေး အကြောင်းကြားသည့် အစည်းအဝေး						
၆။ စီမံကိန်းလုပ်ငန်းစွဲစီမံချက်ရေးဆွဲခြင်း အစည်းအဝေး						
၆.၁။ စီမံကိန်းလုပ်ငန်း အကောင်အထည်ဖော် ရေးအစီအစဉ် ရေးဆွဲခြင်း						





၁၁။ ပုံစံ ၈-၃။ ကျေးရွာဖွံ့ဖြိုးရေး ဦးစားပေးအစီအစဉ်

ပုံစံ - ၈ - ၃ ကျေးရွာဖွံ့ဖြိုးရေး ဦးစားပေးအစီအစဉ် (Form PC 3)

လမ်းညွှန်ချက်၊ အဆင့်(၃) ကျေးရွာဖွံ့ဖြိုးရေးအစဉ်အစဉ်အစား ပြီးဆုံးသောအခါ ကျေးရွာစီမံကိန်း အထောက်အကူပြု ကော်မတီသည် လူထုစည်းရုံးရေးမှူးအကူအညီဖြင့် ဤပုံစံကိုပြည့်စုံအောင် ဖြည့်သွင်းရမည်။

လူထုစည်းရုံးရေးမှူး/ဝန်ထမ်း အမည် ဒေါ်တင်၊ စာစုနီ၊

နေ့စွဲ ၁၃.၁၂.၂၀၁၇ စက်ဝန်းအား အမှတ်ခြစ်ပါ (V)  စက်ဝန်း(၁)   
 စက်ဝန်း(၂)  စက်ဝန်း(၃)  စက်ဝန်း(၄)

ပြည်နယ်/တိုင်း စစ်ကိုင်း၊ မြို့နယ်/ပင်လယ် ကျေးရွာအုပ်စု ကလေး၊ ကျေးရွာ ရွာကြီး၊  
 က။ အခက်အခဲအတားအဆီးများအားဆွေးနွေးခြင်း - ယခုလက်ရှိအခြေအနေတွင် ဤကျေးရွာဖွံ့ဖြိုးတိုးတက်ရေးအတွက် အဓိက အခက်အခဲအတားအဆီးများသည် မည်သည်များဖြစ်ပါသနည်း။ (အမျိုးသား/သမီး အနည်းဆုံးအခက်အခဲ ၅ ခုစီဖော်ပြပါ)

အမျိုးသား အဖွဲ့မှ တင်ပြသော အခက်အခဲအတားအဆီးများ	အမျိုးသမီး အဖွဲ့မှ တင်ပြသော အခက်အခဲအတားအဆီးများ
၁ စာသင်ကျောင်း၊ မကောင်းခြင်း၊	၁ စာသင်ကျောင်း၊ မကောင်းခြင်း၊
၂ စာကြည့်တိုက် မရှိခြင်း၊	၂ စွဲတွင်း လမ်း မကောင်းခြင်း၊
၃ စွဲချင်း ဆက်လမ်း မကောင်းခြင်း၊	၃ စွဲချင်း ဆက်လမ်း မကောင်းခြင်း၊
၄ မူကြိုကျောင်း မရှိခြင်း၊	၄ မူကြိုကျောင်း မရှိခြင်း၊
၅ စွဲတွင်း လမ်း မကောင်းခြင်း၊	၅ စာကြည့်တိုက် မရှိခြင်း၊
၆ ငွေကြေး အရင်းအနှီး မရှိခြင်း၊	၆ ဈေး ငွေ မရရှိခြင်း၊
၇။ အလုပ်အကိုင် အခွင့်အလမ်း မရှိခြင်း၊	၇။ ငွေကြေး အရင်းအနှီး မရှိခြင်း၊
၈။ ဈေး ငွေ မရရှိခြင်း၊	၈။ အလုပ်အကိုင် အခွင့်အလမ်း မရှိခြင်း၊

ခ။ မျှော်မှန်းခြင်း - နောင်လာမည့် ( ၅ ) နှစ် အတွင်း ကျေးရွာဖွံ့ဖြိုးရေး မျှော်မှန်းလျာထားချက်များအား တင်ပြပါ။

အမျိုးသားအဖွဲ့မှ တင်ပြသော မျှော်မှန်းချက်များ	အမျိုးသမီးအဖွဲ့မှ တင်ပြသော မျှော်မှန်းချက်များ
၁ စာသင်ကျောင်း တည်ဆောက်ပြီး	၁ စာသင်ကျောင်း ဆောက်လုပ်ပြီး
၂ စာကြည့်တိုက် ဆောက်လုပ်ပြီး	၂ စွဲတွင်း လမ်း ပြန်လှုပ်ကိစ္စ ချောခင်းပြီး
၃ စွဲချင်း ဆက်လမ်း ကျောက်ချောခင်းပြီး	၃ စွဲချင်း ဆက်လမ်း ကျောက်ချောခင်းပြီး
၄ မူကြိုကျောင်း ဆောက်လုပ်ပြီး	၄ မူကြိုကျောင်း ဆောက်လုပ်ပြီး
၅ စွဲတွင်း လမ်း ကျောက်ချောခင်းပြီး	၅ စာကြည့်တိုက် ဆောက်လုပ်ပြီး
၆ ငွေကြေး အရင်းအနှီး ရရှိပြီး	၆ ဈေး ငွေ ရရှိပြီး
၇။ အလုပ်အကိုင် အခွင့်အလမ်း ရရှိပြီး	၇။ ငွေကြေး အရင်းအနှီး ရရှိပြီး
၈။ ဈေး ငွေ ချော့ ရရှိပြီး	၈။ အလုပ်အကိုင် အခွင့်အလမ်း ရရှိပြီး



၈။ လူထုပီပဲက်နန်း၏ လာမည့် ( ၃ ) နှစ်အတွက် အကျုံးဝင်သော ဦးစားပေး ဖွံ့ဖြိုးတိုးတက်မှု လုပ်ငန်း အစီအစဉ်များအားဖော်ပြပါ။

အဆင့်	ကျေးရွာအတွက် ဦးစားပေး ဖွံ့ဖြိုးတိုးတက်မှု လုပ်ငန်းစဉ်များ	အဆိုပြုသူ (အမျိုးသားများ/ အမျိုးသမီးများ/အမျိုးသား+ အမျိုးသမီး)	ခန့်မှန်းကုန်ကျ စရိတ်	အကျုံးဝင်စားခွင့်ရှိသူ ခန့်မှန်းအရ အတွက်
၁	စာသင် ကျောင်း	အမျိုးသား+ သမီး	၁၃,၀၀၀,၀၀၀	၂၅၈
၂	စိုက်ပျိုးရေး အကူအညီ	ဂ + ဗ	၂၅,၀၀၀,၀၀၀	၅၀၀၀
၃	ရေ ရွေး ကျောင်း	ဂ + ဗ	၅,၀၀၀,၀၀၀	၂၅၈
၄	စွယ်စုံပိုင် လမ်း ကျောက်ချော	ဂ + ဗ	၁၅,၀၀၀,၀၀၀	၂၅၈
၅	စာကြည့်တိုက်	ဂ + ဗ	၁၅,၀၀၀,၀၀၀	၂၅၈

၉။ လူထုပီပဲက်နန်း၏ လာမည့် ( ၃ ) နှစ်အတွက် အကျုံးဝင်သော ဦးစားပေး ဖွံ့ဖြိုးတိုးတက်မှု လုပ်ငန်း အစီအစဉ်များအားဖော်ပြပါ။

အဆင့်	ကျေးရွာအတွက် ဦးစားပေး ဖွံ့ဖြိုး တိုးတက်မှု လုပ်ငန်းစဉ်များ	အဆိုပြုသူ (အမျိုးသားများ/ အမျိုးသမီးများ/အမျိုးသား+ အမျိုးသမီး)	အခန်းကဏ္ဍ
၁	စိုက်ပျိုးရေး နည်းပညာ	ဂ + ဗ	
၂	ရေ ရွေး ရေ ကျောင်း နည်းပညာ	ဂ + ဗ	
၃	အလှူငွေ သစ်တန်း	ဂ + ဗ	
၄	စိုက်ပျိုးရေး သစ်တန်း	ဂ + ဗ	
၅	ရေ ရွေး ရေ ကျောင်း နည်းပညာ	ဂ + ဗ	
၆	စားသောက် ကုန်လုပ်ငန်း	ဂ + ဗ	

ဥက္ကဋ္ဌ ၊ ကျေးရွာပီပဲက်နန်းအထောက်အကူပြုကော်မီတီမှ အတည်ပြုသည်။

အမည် ဦး ဦး နိုင် လက်မှတ် ဦး ဦး နိုင် နေ့စွဲ 13.2.2017

၁၂။ ပုံစံ ၈-၄။ ကျေးရွာဖွံ့ဖြိုးရေးစီမံကိန်းလုပ်ငန်းခွဲရွေးချယ်ခြင်းပုံစံ

ပုံစံ - ၈ - ၄ ကျေးရွာအုပ်စုစီမံကိန်းလုပ်ငန်းခွဲရွေးချယ်ခြင်းပုံစံ (Form PC 4)

လက်ညှိုးဖောက် စီမံကိန်းလုပ်ငန်းခွဲရွေးချယ်ရေးအဖွဲ့အစည်းအဖွဲ့နောက်တွင် ကျေးရွာအုပ်စုမှ CFTRကို၏ အကူအညီရယူ၍ ကျေးရွာစီတောက်ကော်မတီမှ လက်မှတ်ရေးထိုးပြီး အဆိုပါပုံစံအား ပြည်ပအောင်ကြည်သွင်းရမည်။ ဤပုံစံအား ပြည်ပနှင့်ပြည်တွင်းပြုမိက ကျေးရွာအုပ်စုမှ ဖြန့်ဖြူးတက်ရောက်ရမိမိချက်တွင် TPIC သို့ ဖေးရိုနိုအတွက် နောက်ဆက်တွဲအဖြစ် ထားရှိရမည်။ CF မှ ကျေးရွာတစ်ရွာချင်းစီ၏ စီမံကိန်းလုပ်ငန်းခွဲထိုင်ရာ အချက်အလက်များကို MIS သို့ ထည့်သွင်းရမည်။ (ယခုနယ်စီမံကိန်းလုပ်ငန်းခွဲ မလုပ်ကိုင်သော ကျေးရွာများ မပါဝင်ပါ။)

ကျေးရွာစည်းရုံးရေးမှ/ဝန်ထမ်းအမည်		ကျေးရွာအုပ်စု		ကျေးရွာအုပ်စု		ကျေးရွာအုပ်စု		ကျေးရွာအုပ်စု		ကျေးရွာအုပ်စု	
ကျေးရွာစည်းရုံးရေးမှ/ဝန်ထမ်းအမည်		ကျေးရွာအုပ်စု		ကျေးရွာအုပ်စု		ကျေးရွာအုပ်စု		ကျေးရွာအုပ်စု		ကျေးရွာအုပ်စု	
ကျေးရွာအမည်	ဆောင်ရွက်မည့် လုပ်ငန်းများ	အတိုင်းအတာ	စီမံကိန်း တိုက်ရိုက် အကျိုးစီးပွားနှင့် ရှိသူများ	အဆိုပြုစာတင်ပြသူ	စီမံကိန်း ထည့်သွင်းမှု	ကျေးရွာမှ ထည့်သွင်းမှု	အခြားထည့်သွင်းမှု (ဖော်ပြပါ) ထည့်သွင်းမှု	အမည်/အဖွဲ့	စုစုပေါင်း	စီမံကိန်း(၁)	စီမံကိန်း(၂)
ကျေးရွာအမည်	ဆောင်ရွက်မည့် လုပ်ငန်းများ	အတိုင်းအတာ	စီမံကိန်း တိုက်ရိုက် အကျိုးစီးပွားနှင့် ရှိသူများ	အဆိုပြုစာတင်ပြသူ	စီမံကိန်း ထည့်သွင်းမှု	ကျေးရွာမှ ထည့်သွင်းမှု	အခြားထည့်သွင်းမှု (ဖော်ပြပါ) ထည့်သွင်းမှု	အမည်/အဖွဲ့	စုစုပေါင်း	စီမံကိန်း(၁)	စီမံကိန်း(၂)
ကျေးရွာအမည်	ဆောင်ရွက်မည့် လုပ်ငန်းများ	အတိုင်းအတာ	စီမံကိန်း တိုက်ရိုက် အကျိုးစီးပွားနှင့် ရှိသူများ	အဆိုပြုစာတင်ပြသူ	စီမံကိန်း ထည့်သွင်းမှု	ကျေးရွာမှ ထည့်သွင်းမှု	အခြားထည့်သွင်းမှု (ဖော်ပြပါ) ထည့်သွင်းမှု	အမည်/အဖွဲ့	စုစုပေါင်း	စီမံကိန်း(၁)	စီမံကိန်း(၂)
ကျေးရွာအမည်	ဆောင်ရွက်မည့် လုပ်ငန်းများ	အတိုင်းအတာ	စီမံကိန်း တိုက်ရိုက် အကျိုးစီးပွားနှင့် ရှိသူများ	အဆိုပြုစာတင်ပြသူ	စီမံကိန်း ထည့်သွင်းမှု	ကျေးရွာမှ ထည့်သွင်းမှု	အခြားထည့်သွင်းမှု (ဖော်ပြပါ) ထည့်သွင်းမှု	အမည်/အဖွဲ့	စုစုပေါင်း	စီမံကိန်း(၁)	စီမံကိန်း(၂)
ကျေးရွာအမည်	ဆောင်ရွက်မည့် လုပ်ငန်းများ	အတိုင်းအတာ	စီမံကိန်း တိုက်ရိုက် အကျိုးစီးပွားနှင့် ရှိသူများ	အဆိုပြုစာတင်ပြသူ	စီမံကိန်း ထည့်သွင်းမှု	ကျေးရွာမှ ထည့်သွင်းမှု	အခြားထည့်သွင်းမှု (ဖော်ပြပါ) ထည့်သွင်းမှု	အမည်/အဖွဲ့	စုစုပေါင်း	စီမံကိန်း(၁)	စီမံကိန်း(၂)
ကျေးရွာအမည်	ဆောင်ရွက်မည့် လုပ်ငန်းများ	အတိုင်းအတာ	စီမံကိန်း တိုက်ရိုက် အကျိုးစီးပွားနှင့် ရှိသူများ	အဆိုပြုစာတင်ပြသူ	စီမံကိန်း ထည့်သွင်းမှု	ကျေးရွာမှ ထည့်သွင်းမှု	အခြားထည့်သွင်းမှု (ဖော်ပြပါ) ထည့်သွင်းမှု	အမည်/အဖွဲ့	စုစုပေါင်း	စီမံကိန်း(၁)	စီမံကိန်း(၂)

ရက်စွဲ: ကျေးရွာအုပ်စု စီ/ထောက်ပံ့ကော်မတီ ဥက္ကဋ္ဌ အမည် လက်မှတ် ရက်စွဲ  
 ၂၀၁၂.၀၁.၀၉  
 ဧရာဝတီ မြို့



ပုံစံ - ၈ - ၄ ကျေးရွာအုပ်စုစီမံကိန်းလုပ်ငန်းခွဲရွေးချယ်ခြင်းပုံစံ (Form PC 4)

လက်ညွှန်းဖွဲ့ကမ်း စီမံကိန်းလုပ်ငန်းခွဲရွေးချယ်မှုအစည်းအဝေးပြီးနောက်တွင် ကျေးရွာအုပ်စု CF/TF တို့၏ အကူအညီရယူ၍ ကျေးရွာစီထောက်ကော်မတီမှ လက်မှတ်ရေးထိုးပြီး အဆိုပါပုံစံအား ပြည်နယ်အောင်မြင်သွင်းရမည်။ ဤပုံစံအား ပြည်နယ်အောင်မြင်သွင်းရပြီးနောက် ကျေးရွာအုပ်စု ဦးတိုးထောက်ပံ့ပေးရန်အတွက် နောက်ဆက်တွဲအဖြစ် ထားရှိရမည်။ CF မှ ကျေးရွာတစ်ရွာချင်းစီ၏ စီမံကိန်းလုပ်ငန်းခွဲဆိုင်ရာ အချက်အလက်များကို MIS သို့ ထည့်သွင်းရမည်။ (ယခုနှစ်စီမံကိန်းလုပ်ငန်းခွဲ မလုပ်ကိုင်သော ကျေးရွာများ မပါဝင်ပါ။)

ကျေးရွာစီမံကိန်း/လုပ်ငန်းအစည်းအဝေးသည်		ကျေးရွာအုပ်စု		ကျေးရွာအုပ်စု		ကျေးရွာအုပ်စု		ကျေးရွာအုပ်စု	
ကျေးရွာအုပ်စု	စီမံကိန်းအမျိုးအမည်	အထိမ်းအတင်	အကျိုးစီးပွား	စီမံကိန်းအမျိုးအမည်	စီမံကိန်းအမျိုးအမည်	စီမံကိန်းအမျိုးအမည်	စီမံကိန်းအမျိုးအမည်	စီမံကိန်းအမျိုးအမည်	စီမံကိန်းအမျိုးအမည်
အောက်ကျေးရွာ	အောက်ကျေးရွာ	အောက်ကျေးရွာ	အောက်ကျေးရွာ	အောက်ကျေးရွာ	အောက်ကျေးရွာ	အောက်ကျေးရွာ	အောက်ကျေးရွာ	အောက်ကျေးရွာ	အောက်ကျေးရွာ
အောက်ကျေးရွာ	အောက်ကျေးရွာ	အောက်ကျေးရွာ	အောက်ကျေးရွာ	အောက်ကျေးရွာ	အောက်ကျေးရွာ	အောက်ကျေးရွာ	အောက်ကျေးရွာ	အောက်ကျေးရွာ	အောက်ကျေးရွာ
အောက်ကျေးရွာ	အောက်ကျေးရွာ	အောက်ကျေးရွာ	အောက်ကျေးရွာ	အောက်ကျေးရွာ	အောက်ကျေးရွာ	အောက်ကျေးရွာ	အောက်ကျေးရွာ	အောက်ကျေးရွာ	အောက်ကျေးရွာ
အောက်ကျေးရွာ	အောက်ကျေးရွာ	အောက်ကျေးရွာ	အောက်ကျေးရွာ	အောက်ကျေးရွာ	အောက်ကျေးရွာ	အောက်ကျေးရွာ	အောက်ကျေးရွာ	အောက်ကျေးရွာ	အောက်ကျေးရွာ

ရက်စွဲ: ကျေးရွာအုပ်စု စီမံကိန်းကော်မတီ ဥက္ကဋ္ဌ  
 အမည် လက်မှတ် ရက်စွဲ  
 ဒေါ်ခင်စုစု ၂၀.၁၂.၀၇





ကျေးဇူးလူထု၏အခက်အခဲများဖော်ထုတ်ရာတွင်လည်းတိုင်းရင်း  
သာယာလူမျိုးစုများဆင်းရဲနွမ်းပါးသူများဟုတ်ရန်နှင့်လူမှုဆန်း  
စစ်ခြင်းများပြုလုပ်ရာတွင်လည်းပူးပေါင်းပါဝင်ရန်အေးဇွဲ  
ဗြသည့်။

ဆုံးဖြတ်ချက်။ ။ ကျေးဇူးစောနိုးခိုင်း၊များစွာချယ်ရာတွင်မိမိတို့အားဖြင့်  
သာယာမှုရှိရန်အားများသဘောတူသည်။သူများကိုသာအေးချယ်  
ရန်ဆုံးဖြတ်ဗြသည့်။ယခင်လက်ရှိစောနိုးခိုင်း၊များကို  
သဘောတူသော်လည်းကျေးဇူးတွင်ခွဲဝေအောင်စောနိုး  
ခိုင်း၊အသစ်များကိုစွဲချယ်ဗြသည့်။လူထုပူးပေါင်း  
ပါဝင်သောလူမှုဆန်းစစ်ခြင်းများကိုလုပ်ဆောင်ရာတွင်  
လည်းအုပ်စုဖွဲ့အေးဇွဲပေးရန်ဆုံးဖြတ်ခဲ့ဗြသည့်။

သဘောတူညီချက်။ ။ ကျေးဇူးစောနိုးခိုင်း၊များစွာချယ်ရာတွင်ယခင်နှစ်  
မှလက်ရှိတာဝန်ထမ်းဆောင်နေသောသူများကိုအေးချယ်  
ရန်သဘောတူဗြသည့်။သော်လည်းကျေးဇူးတွင်ခွဲဝေ  
အတွက်စောနိုးခိုင်း၊အသစ်များစွာချယ်ပြန်ဗြ  
သည့်။စောနိုးခိုင်း၊အသစ်များလည်းတာဝန်ထမ်း  
ဆောင်ရန်သဘောတူဗြသည့်။လူမှုဆန်းစစ်ခြင်း၊များ  
ပြုလုပ်ရန်သဘောတူဗြသည့်။အုပ်စုပေးများစွာလူ  
နည်းစုများ၊ဆင်းရဲနွမ်းပါးသူများ၊အမျိုးသမီးများဟုတ်  
ရန်သဘောတူဗြသည့်။

မှတ်တမ်းတင်သူ

လူထုဝင်ပို့ပြုစီမံကိန်း  
မင်းတိုင်တိုင်းဒေသကြီး၊ ပင်လယ်ဘူးမြို့နယ်  
ကျေးရွာအစည်းအဝေးချုပ်စာင်း

ကျေးရွာ ..... ဆာကီကျေးရွာ.....  
ကျေးရွာအုပ်စု ..... ကနဦး.....  
အစည်းအဝေးပြုလုပ်သည့်နေရာ ..... ကျေးရွာရွာရွာ.....  
အစည်းအဝေးပြုလုပ်သည့်နေ့ရက် ..... ၁၃.၁၂.၂၀၁၅.....  
အစည်းအဝေးပြုလုပ်သည့်အကြောင်းအရာ ..... ဒို့တို့သေအကြိမ်ကျေးရွာအစည်းအဝေး.....

အစည်းအဝေး ကတိပေးစာချုပ်ချုပ်ချယ်ရေး။ ။ ကျား ( ၂၈ ) ဦး၊ မ ( ၁၅ ) ဦး = ( ၄၃ ) ဦး  
ရည်ညွှန်းချက်။ ဆေးနူးချက်၊ ဆုံးဖြတ်ချက်၊ သဘောတူညီချက်၊ မှတ်တမ်းတင်သူ ပါဝင်ရမည်။

- ၅၅၅ ဗျာဒိတ်ချက် ( ၁၁ ) ကျေးရွာစီမံကိန်း အထောက်အကူပြုကြေးကမ်းကိုင်ခံခွင့်၊ အားပေး  
ချမ်းသာအောင်မြင်ရေးအဖွဲ့  
၂၂) ကော်မတီဝင်များ၏ တာဝန်ဝတ္တရား၊ ချားသိရှိပြီး ဖြန့်ကန်စွာ  
ရွေးချယ်ပေးနိုင်ရန်  
၂၃) ကျေးရွာဖွံ့ဖြိုးရေး ဦးစားပေးအစီအစဉ်များ ရွေးချယ်အထောက်အကူ  
နိုင်ရန်

ဆွေးနွေးချက် ( ၁၁ ) ဦးတို့သည် အကြိမ် အစည်းအဝေးတွင် ကျေးရွာစီမံကိန်း အထောက်အ  
ကူပြုကြေးကမ်းကိုင်ခံခွင့်အား ကျေးရွာလူထုမှ ဖြန့်ကန်စွာ ရွေးချယ်  
ပေးနိုင်ရန် ဆွေးနွေးခဲ့ပါသည်။ ကော်မတီဝင်များ၊ ဖွဲ့စည်းပုံနှင့်  
တာဝန်ဝတ္တရား၊ ချားသိရှိရန် ဖြစ်ပြီး ဆွေးနွေးခဲ့ပါသည်။  
လက်ရှိ ကော်မတီဝင်များ ကိုလည်း ဆက်လက်တာဝန်ထမ်းဆောင်  
နိုင်စေရန် ဖြစ်ပြီး ဖွဲ့စည်းပုံနှင့် ဖြန့်ကန်ပေးသော ကော်မတီဝင်များ အားလည်း  
ဖြန့်လုပ်ရွေးချယ်ပေးရန် ဆွေးနွေးခဲ့ပါသည်။ ကျေးရွာဖွံ့ဖြိုးရေး  
အစီအစဉ်များ ရွေးချယ်ရာတွင်လည်း အမှန်တကယ်လိုအပ်  
ချက်များ ဖြစ်ပြီး ဖွဲ့စည်းပုံ အကျိုးစီးပွားများ ကိုလည်း ထည့်သွင်းစဉ်း  
စားရန် ဆွေးနွေးခဲ့ပါသည်။



ဆုံးဖြတ်ချက်။

ကျေးဇူးတင်စိတ်ကို အထောက်အကူပြုပေးမိသောအခါများ၊ ရွေးချယ်  
စာတွင် ပွင့်လင်းမြင်သာမှုရှိရန် အများဆုံးသဘောတူညီသောသူ  
များကို ရွေးချယ်ရန်ဆုံးဖြတ်ခြင်းဖြစ်သည်။ ခန့်လွှဲနိုင်သောကော်မ  
တီဝင်များ နေရာတွင် သင့်တော်သူများကို အားထိုးပေးရွေးချယ်  
ရန်ဆုံးဖြတ်ခြင်းဖြစ်သည်။ ကျေးဇူးအခက်အခဲများ ဖော်ထုတ်ရာ  
တွင်လည်း အမျိုးသမီးများ၏ တင်ပြချက်များကိုလည်း ထည့်  
ပွင်းစဉ်းစားရန်ဆုံးဖြတ်ခြင်းဖြစ်သည်။

သဘောတူညီချက်။

ကော်မတီဝင်များအား ယခင်နှစ်များမှ လက်ရှိတာဝန်ထမ်း  
ဆောင်နေသော ကော်မတီဝင်များအား ခန့်ထားရန် ကျေးဇူးပြု  
ထုပြုသဘောတူကြသည်။ ကျေးဇူးတင်စိတ်ကော်မတီဝင်  
များ နေရာတွင် သင့်တော်သူများကို ရွေးချယ်ခြင်းဖြစ်သည်။  
ထို့ပြင် ကျေးဇူးပြုပေးပြီး စားပေး အစီအစဉ်များကို မြှင့်  
ကျေးဇူးအတွက် အမြန်တမန် လိုအပ်ချက်များကို ရွေးချယ်ရန်  
သဘောတူကြသည်။

မှတ်တမ်းတင်သူ

၁၄။ နောက်ဆက်တွဲ(၄) ခြားနားသောအပိုင်းများအတွက် ဦးစားပေးဖွံ့ဖြိုးရေးလုပ်ငန်းစဉ် အနှစ်ချုပ်

ခဏကိစ္စ

နောက်ဆက်တွဲ(၄) ခြားနားသောအပိုင်းများအတွက် ဦးစားပေးဖွံ့ဖြိုးရေးလုပ်ငန်းစဉ် အနှစ်ချုပ်

မူရင်းသည် VPSC တွင်ထားရှိရပါမည်။ အခြားဌာနများနှင့် ညှိနှိုင်းရန်အတွက် မိတ္တူအား TPIC သို့ ပို့ ရပါမည်။ MIS data အနေဖြင့် သွင်းရန်မလိုအပ်ပါ။

အစဉ်	လုပ်ငန်း	မည်သည့်စားပေးလဲ	ကျေးဇူးတင်အောင်အောင် (သို့) အုပ်စု	ပြင်ပမှမည်သူ ထောက်ပံ့ မလဲ
အခြေခံအဆောက်အအုံ	၁ စာသင်ကျောင်း	<input checked="" type="checkbox"/> ကျား <input checked="" type="checkbox"/> မ		
	၂ စာကြည့်တိုက်	<input checked="" type="checkbox"/> ကျား <input checked="" type="checkbox"/> မ		
	၃ နွေဗွားဆက်လက်	<input checked="" type="checkbox"/> ကျား <input checked="" type="checkbox"/> မ		
	၄ မြေပြင်ကျောင်း	<input checked="" type="checkbox"/> ကျား <input checked="" type="checkbox"/> မ		
	၅ စွယ်စုံစာရင်း	<input checked="" type="checkbox"/> ကျား <input checked="" type="checkbox"/> မ		
အသက်မွေးဝမ်းကျောင်း/ စိုက်ပျိုးရေး	၁ စိုက်ပျိုးရေးနည်းပညာ	<input checked="" type="checkbox"/> ကျား <input checked="" type="checkbox"/> မ		
	၂ မြေပြင်ရေးနည်းပညာ	<input checked="" type="checkbox"/> ကျား <input checked="" type="checkbox"/> မ		
	၃ ဒဏ္ဍာရီဆိုင်ထုတ်	<input checked="" type="checkbox"/> ကျား <input checked="" type="checkbox"/> မ		
	၄ စက်ပြင်ဆိုင်ထုတ်	<input checked="" type="checkbox"/> ကျား <input checked="" type="checkbox"/> မ		
	၅ မျက်စိစစ်ဆေးရေး	<input checked="" type="checkbox"/> ကျား <input checked="" type="checkbox"/> မ		
ကျန်းမာရေးနှင့် အဟာရ	၁	<input type="checkbox"/> ကျား <input type="checkbox"/> မ		
	၂	<input type="checkbox"/> ကျား <input type="checkbox"/> မ		
	၃	<input type="checkbox"/> ကျား <input type="checkbox"/> မ		
	၄	<input type="checkbox"/> ကျား <input type="checkbox"/> မ		
	၅	<input type="checkbox"/> ကျား <input type="checkbox"/> မ		
ပညာရေး	၁	<input type="checkbox"/> ကျား <input type="checkbox"/> မ		
	၂	<input type="checkbox"/> ကျား <input type="checkbox"/> မ		
	၃	<input type="checkbox"/> ကျား <input type="checkbox"/> မ		
	၄	<input type="checkbox"/> ကျား <input type="checkbox"/> မ		
	၅	<input type="checkbox"/> ကျား <input type="checkbox"/> မ		
အခြား	၁	<input type="checkbox"/> ကျား <input type="checkbox"/> မ		
	၂	<input type="checkbox"/> ကျား <input type="checkbox"/> မ		
	၃	<input type="checkbox"/> ကျား <input type="checkbox"/> မ		
	၄	<input type="checkbox"/> ကျား <input type="checkbox"/> မ		
	၅	<input type="checkbox"/> ကျား <input type="checkbox"/> မ		