

ပြည်ထောင်စုသမ္မတမြန်မာနိုင်ငံတော်အစိုးရ
စိုက်ပျိုးရေး၊ မွေးမြူရေးနှင့်ဆည်မြောင်းဝန်ကြီးဌာန
ကျေးလက်ဒေသဖွံ့ဖြိုးတိုးတက်ရေးဦးစီးဌာန
လွိုင်ကော်-ရှားတောမြို့နယ်



လူထုဗဟိုပြုစီမံကိန်း

National Community Driven Development Project



ကျေးရွာဖွံ့ဖြိုးရေးအစီအစဉ် (၂၀၁၉-၂၀၂၀)

Village Development Plan(VDP)

လွိုင်ကော်မြို့နယ်၊ ပိန်းချစ် ကျေးရွာအုပ်စု၊ ကုန်းဆွတ် ကျေးရွာ

မာတိကာ

အကြောင်းအရာ	စာမျက်နှာ
၁။ မြို့နယ်ပြင်မြေပုံ	၃
၂။ အုပ်စုမြေပုံ	၄
၃။ အုပ်စုတွင်ပါဝင်သောကျေးရွာများစာရင်း	၅
၄။ ကျေးရွာသမိုင်းကြောင်း(ကျေးရွာအခြေခံအချက်အလက်များ)	၆
၅။ လူထုပူးပေါင်းပါဝင်သော လူမှုဆန်းစစ်ခြင်းနှင့်အကဲဖြတ်ခြင်းလုပ်ငန်းစဉ် (PSA/PRA) အကျဉ်းချုပ်ဇယား	၇
၆။ လူမှုရေး နှင့် အရင်းအမြစ်ပြင်မြေပုံ	၈
၇။ လူမှုရေး နှင့် အရင်းအမြစ်ပြင်မြေပုံသုံးသပ်ချက်	၉
၈။ ဥစ္စာနေကြွယ်ဝမှုအဆင့် သတ်မှတ်ချက်ပြပုံ	၁၀
၉။ ဥစ္စာနေကြွယ်ဝမှုအဆင့်သတ်မှတ်ချက်ဇယားသုံးသပ်ချက်	၁၁
၁၀။ ရာသီခွင်ပြဇယား	၁၂
၁၁။ ရာသီခွင်ပြဇယားသုံးသပ်ချက်	၁၃
၁၂။ အရင်းအမြစ် အသုံးပြုမှုနှင့်ထိန်းချုပ်မှု	၁၄
၁၃။ အရင်းအမြစ် အသုံးပြုမှုနှင့်ထိန်းချုပ်မှု သုံးသပ်ချက်	၁၆
၁၄။ ပင့်ကူအိမ်ပြပုံ (ကျား၊မ)	၁၇
၁၅။ ပင့်ကူအိမ်သုံးသပ်ချက် (ကျား၊မ)	၁၈
၁၆။ အဖွဲ့အစည်းချိတ်ဆက်မှုပြပုံ	၁၉
၁၇။ အဖွဲ့အစည်းချိတ်ဆက်မှုပြပုံသုံးသပ်ချက်	၂၀
၁၈။ ကော်မတီဝင်များစာရင်း ၂၁	
၁၉။ ကျေးရွာအချက်အလက်များ (ပုံစံ-၁)	၂၃
၂၀။ စီမံကိန်းအချိန်ဇယား (ပုံစံ-၂)	၂၆
၂၁။ ကျေးရွာဖွံ့ဖြိုးရေးဦးစားပေးအစီအစဉ် (ပုံစံ-၃)	၂၈
၂၂။ အစည်းအဝေးမှတ်တမ်းများ	၃၈
၂၃။ ကဏ္ဍအလိုက်ဦးစားပေးဖွံ့ဖြိုးရေးလုပ်ငန်းစဉ်များ	၃၉
၂၄။ ဦးစားပေးလုပ်ငန်းများရွေးချယ်ခြင်းဇယား	၄၁
၂၅။ ကျေးရွာဖွံ့ဖြိုးရေးအစီအစဉ်ဆောင်ရွက်မှုမှတ်တမ်းဓာတ်ပုံများ	၄၃

လွိုင်ကော်မြို့နယ်မြေပုံ

လွိုင်ကော်မြို့နယ်

N



စကေး - ၁လက်မ = ၄မိုင်

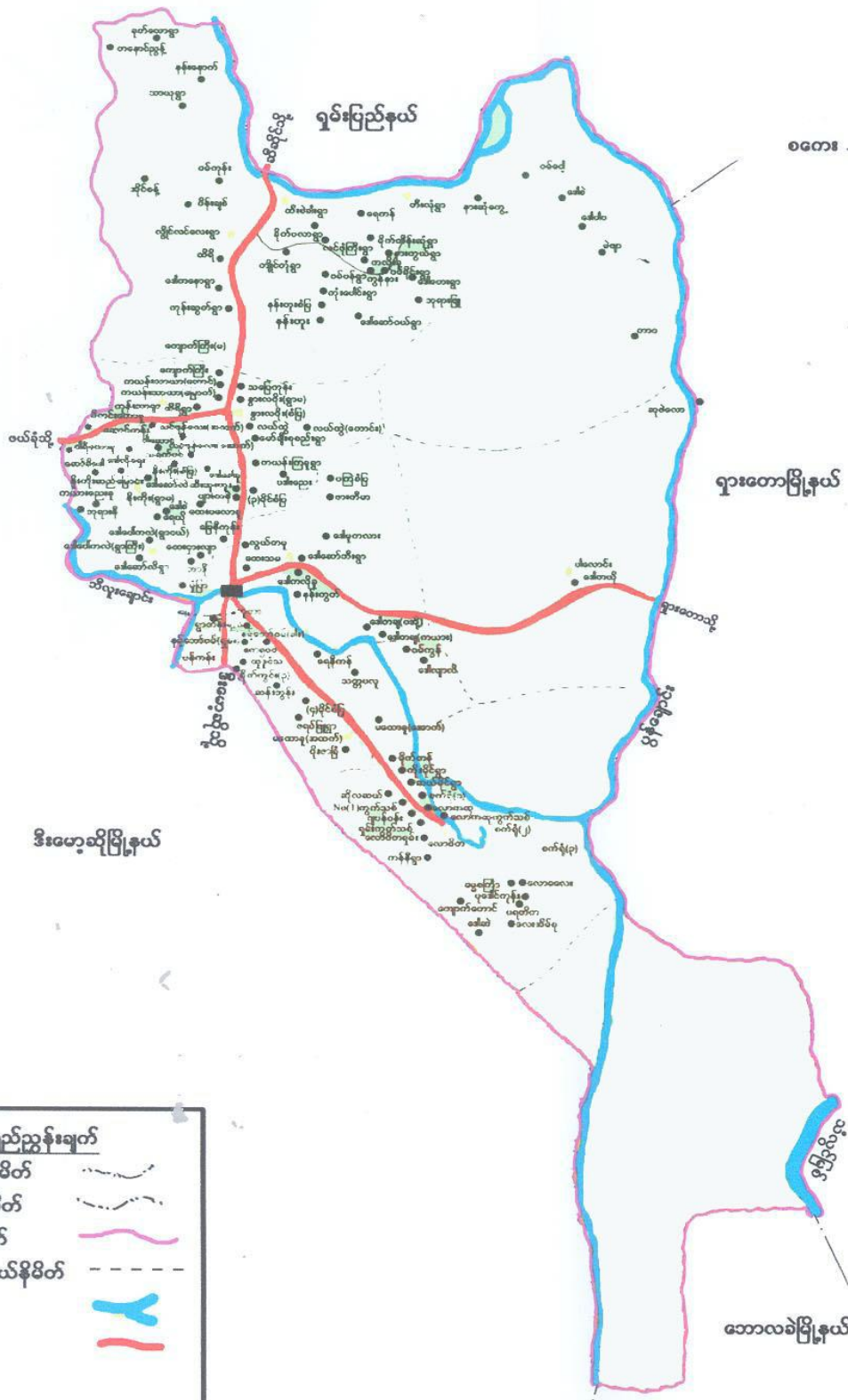

ရှည်ညွှန်းချက်	
နိုင်ငံတော်နယ်နိမိတ်	
ပြည်နယ်နယ်နိမိတ်	
မြို့နယ်နယ်နိမိတ်	
ကျေးရွာအုပ်စုနယ်နိမိတ်	
မြစ်ချောင်း	
ကားလမ်း	

ကျေးရွာအုပ်စုမြေပုံ

ကျေးရွာအုပ်စုမြေပုံ

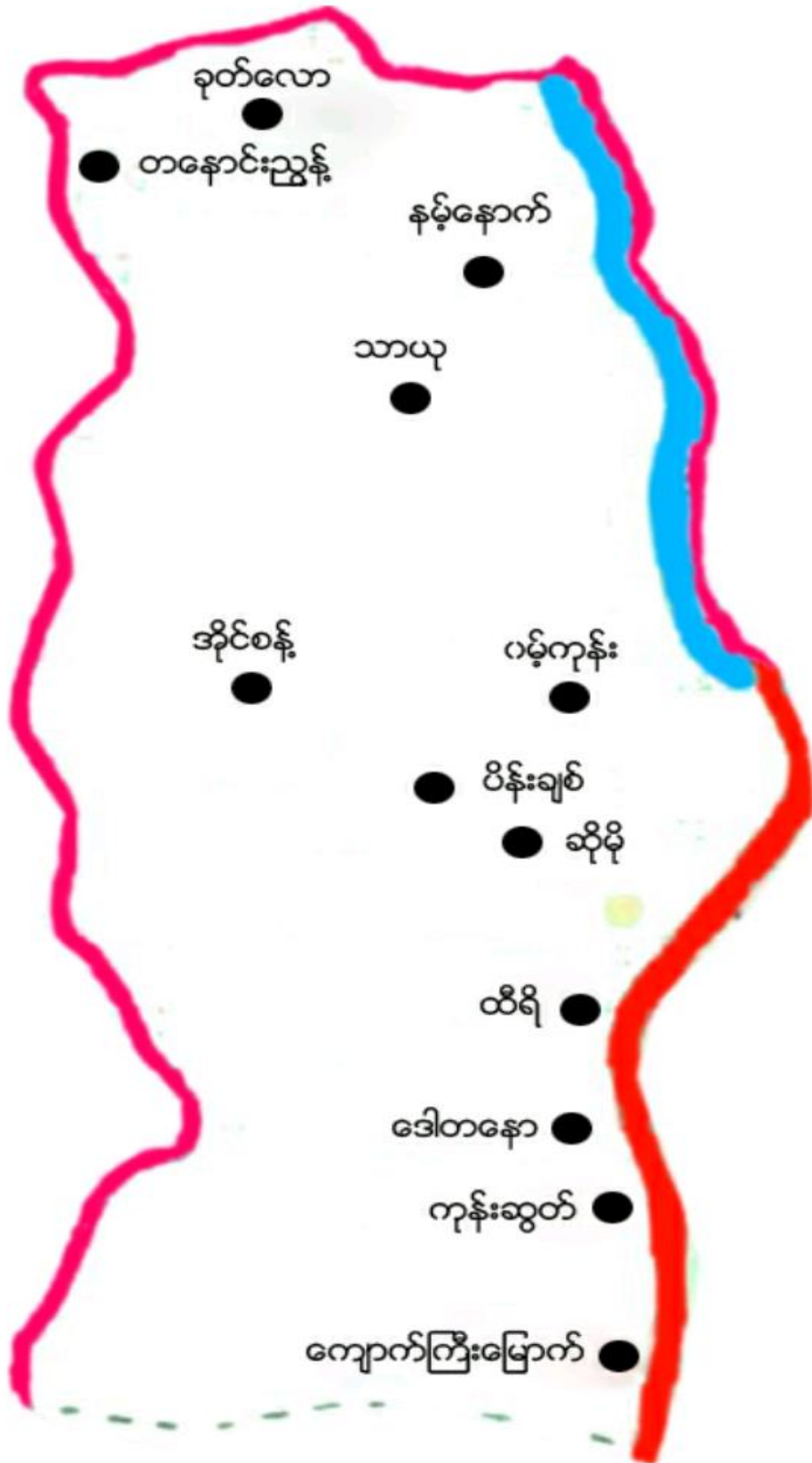

ကျေးရွာအုပ်စုတွင် ပါဝင်သော ကျေးရွာများစာရင်း

စဉ်	ကျေးရွာအုပ်စုအမည်	ကျေးရွာအမည်	မှတ်ချက်
၁။	ပိန်းချစ်	ကျောက်ကြီး (မြောက်)	
၂။	ပိန်းချစ်	ကုန်းဆွတ်	
၃။	ပိန်းချစ်	ဒေါတနော	
၄။	ပိန်းချစ်	ထီရီ	
၅။	ပိန်းချစ်	ဆိုမို	
၆။	ပိန်းချစ်	ဝမ့်ကုန်း	
၇။	ပိန်းချစ်	သာယု	
၈။	ပိန်းချစ်	နမ့်နောက်	
၉။	ပိန်းချစ်	ခုတ်လော	
၁၀။	ပိန်းချစ်	ထနောင်းညွန့်	
၁၁။	ပိန်းချစ်	နန်းလွှာ	
၁၂။	ပိန်းချစ်	အိုင်စန်	
၁၃။	ပိန်းချစ်	ပိန်းချစ်	

လူထုဗဟိုပြုစီမံကိန်းမှ လူထုပူးပေါင်းပါဝင်သောနည်းဖြင့် စတုတ္ထနှစ်စီမံကိန်း မိတ်ဆက်အစည်းအဝေး

(၂၀၁၉-၂၀၂၀) ခုနှစ်

ကျေးရွာအုပ်စုအမည်-ပိန်းချစ်

ကျေးရွာအမည်-ကုန်းဆွတ်

ရက်စွဲ - ၂၅.၉.၂၀၁၉

ကျေးရွာသမိုင်းကြောင်း

ကုန်းဆွတ်ကျေးရွာကို မြန်မာသက္ကရာဇ်၁၂၂၃ခုနှစ် ဝါခေါင်လပိုင်းအချိန်တွင် ပအိုဝ်းတောင်သူ လယ်သမား(၁)ဦးနန်းတဖြောင့်(၂)ဦးကျောင်ပျက်(၃)ဦးပန်တဦး (၄) ဦးရော်ဂါရဝ စသောအမျိုးသားတို့မှ တောင်ယာကိုစိုက်ပျိုးရင်းညောင်ပင်လေးပင်ကိုစိုက် ကာကုန်းဆွတ်ကျေးရွာကိုစတင်တည်ထောင်ခဲ့ပါသည်။ ထိုအမျိုးသားများသည်လက်ရှိ ကုန်းဆွတ်ကျေးရွာ၏အနောက်ဖက်(၃) မိုင်ခန့်ဝေးသည့်ကျောင်းကုန်းလေး ကျေးရွာမှစတင်ရွှေ့ပြောင်းအခြေပြုနေထိုင်ကြသည်။ ကုန်းဆွတ်ကျေးရွာ ၏လက်ရှိသက်တမ်းမှာ ၁၅၆ နှစ် ရှိပြီဖြစ်ပါသည်။

လက်ရှိချိန်တွင်ကုန်းဆွတ်ကျေးရွာ၏အိမ်ခြေမှာ(၂၀၇)အိမ်ရှိပါသည်။ ယခင်က(၂၀၉)အိမ်ရှိသော် လည်းယခုအခါတွင်လူ နေထိုင်ခြင်းမရှိတော့သောကြောင့်(၂)အိမ်မှာဖြိုဖျက်ခဲ့သည်။ယခုအခါတွင်အိမ်ခြေမှာ (၂၀၇)အိမ်ရှိပြီးအမျိုးသား(၄၈၉)ဦး၊အမျိုးသမီး(၄၈၃)ဦး၊စုစုပေါင်း(၉၇၂)ဦး ရှိပါသည်။အများအားဖြင့်ပအိုဝ် လူမျိုးများသာနေထိုင်ကြပြီးဗုဒ္ဓဘာသာကိုအဓိကကိုးကွယ်ကြပါသည်။ စပါး၊ပြောင်းဖူးနှင့်ပဲစင်းငုံတို့ကိုအဓိက စိုက်ပျိုးကြပါသည်။ ကျေးရွာ၏ထူးခြားချက်မှာတောင်ကုန်းနှစ်ခုပေါ် တွင်ရွာတည်ထားခြင်းပင်ဖြစ်ပါသည်။

ကုန်းဆွတ်ကျေးရွာသည်ကျောက်ကြီး(မြောက်)ကျေးရွာနှင့် ဒေါတနောကျေးရွာကြားတွင် တည်ရှိပြီး အရှေ့နှင့်အနောက်ဖက်တွင်တောင်တန်းနှင့်သဘာဝကျောက်တောင်များဖြင့်ဝန်းရံထားပါသည်။ ကုန်းဆွတ် ကျေးရွာမှာ လွိုင်ကော်၊ လွိုင်လင်လေးကတ္တရာလမ်းဘေးတစ်ဖက်တစ်ချက်စီတွင်တည်ရှိပါသည်။

မှတ်တမ်းတင်သူ

အမည် - ဒေါ်နော်မူးခိုဝါး

ရာထူး - လူထုစည်းရုံးရေးမှူး

လူထုပူးပေါင်းပါဝင်သောလူမှုဆန်းစစ်ခြင်းနှင့်အကဲဖြတ်ခြင်းလုပ်ငန်းစဉ် (PSA/PRA) အကျဉ်းချုပ်ဇယား

စဉ်	အကြောင်းအရာ	ရက်စွဲ	ဦးတည်အုပ်စု	တက်ရောက်သူ			အဓိကဆွေးနွေးချက်များ
				ကျား	မ	ပေါင်း	
၁	ရေးအရင်းအမြစ်ပြမြေပုံ Social Map/Resource Map	၂၈.၁၀.၂၀၁၉	ရပ်မိရပ်ဖ ကော်မတီဝင်များ	၆၂	၄၈	၁၁၀	အိမ်အမျိုးအစားများ၊အခြေခံ အဆောက်အဦများ၊လမ်းပန်း ဆက်သွယ်ရေးအခြေအနေ၊ လယ်ယာမြေမြစ်ချောင်း၊ ရေတွင်းရေကန်သစ်တောများ
၂	ဥစ္စာနေကြွယ်ဝမှု အဆင့်သတ်မှတ်ချက် (Wealth Ranking)	၂၈.၁၀.၂၀၁၉	ချမ်းသာ၊ အလယ်အလတ်၊ နွမ်းပါးအုပ်စု	၆၂	၄၈	၁၁၀	ကျေးရွာလူမှုစီးပွားအုပ်စုများ၊ ခွဲခြားသတ်မှတ်နိုင်ရေးအတွက် အခြေခံစံနှုန်းများသတ်မှတ်ခြင်း ကျေးရွာသားများနှင့်အများသ ဘောတူခွဲခြားသတ်မှတ်ခြင်း
၃	ပိုင်ဆိုင်မှုသုံးသပ်ခြင်း	၂၈.၁၀.၂၀၁၉	ကော်မတီဝင်၊ အမျိုးသမီး၊ အမျိုးသားများ	၆၂	၄၈	၁၁၀	အမျိုးသမီးနှင့် အမျိုးသား များပိုင်ဆိုင် ပြီးထိန်းချုပ်ထား သည့် ပိုင်ဆိုင်မှု(သို့) အရင်းအ မြစ် များကိုသုံးသပ်ခြင်း
၄	ရာသီခွင်ပြကွဲဒီဇိုင်း Seasonal Calender	၂၈.၁၀.၂၀၁၉	ကော်မတီဝင်၊ အမျိုးသမီး၊ အမျိုးသားများ	၆၂	၄၈	၁၁၀	ရာသီဥတုစိုက်ပျိုးသီးနှံများ၊ လယ်ယာလုပ်ငန်းများ၊ ဝင်ငွေထွက်ငွေ၊မွေးမြူ ရေးလုပ်ငန်းများ၊
၅	ပင့်ကူအိမ်ကွန်ယက် (Spider Web)	၂၈.၁၀.၂၀၁၉	အမျိုးသား၊ အမျိုးသမီးများ	၆၂	၄၈	၁၁၀	အမျိုးသား၊အမျိုးသမီးများ ဘဝတန်းတူအခွင့်အရေးရရှိမှုနှင့် မရရှိသည့်အကြောင်းအရင်းများ
၆	အဖွဲ့အစည်းချိတ်ဆက်ပုံ (Venn Diagram)	၂၈.၁၀.၂၀၁၉	ကျေးရွာလူမှုဖွံ့ဖြိုးရေးအ ဖွဲ့အုပ်ချုပ်ရေးအဖွဲ့၊ ကျေးရွာစီထောက်အဖွဲ့	၆၂	၄၈	၁၁၀	ကျေးရွာတွင်ရှိအဖွဲ့အစည်းများ နှင့်ဖွံ့ဖြိုးရေးလုပ်ငန်းအတွက် ချိတ်ဆက် ဆောင်ရွက်လုပ်ကိုင်မှု

ကျေးရွာ၏ လူမှုရေးအရင်းအမြစ်ပြုမြေပုံရေးဆွဲခြင်း

မြို့နယ် -လွိုင်ကော်..။ကျေးရွာအုပ်စု ပိန်းချစ်..။ ကျေးရွာ - ကုန်းဆွတ်...။ရက်စွဲ ...၂၅.၉.၂၀၁၉...

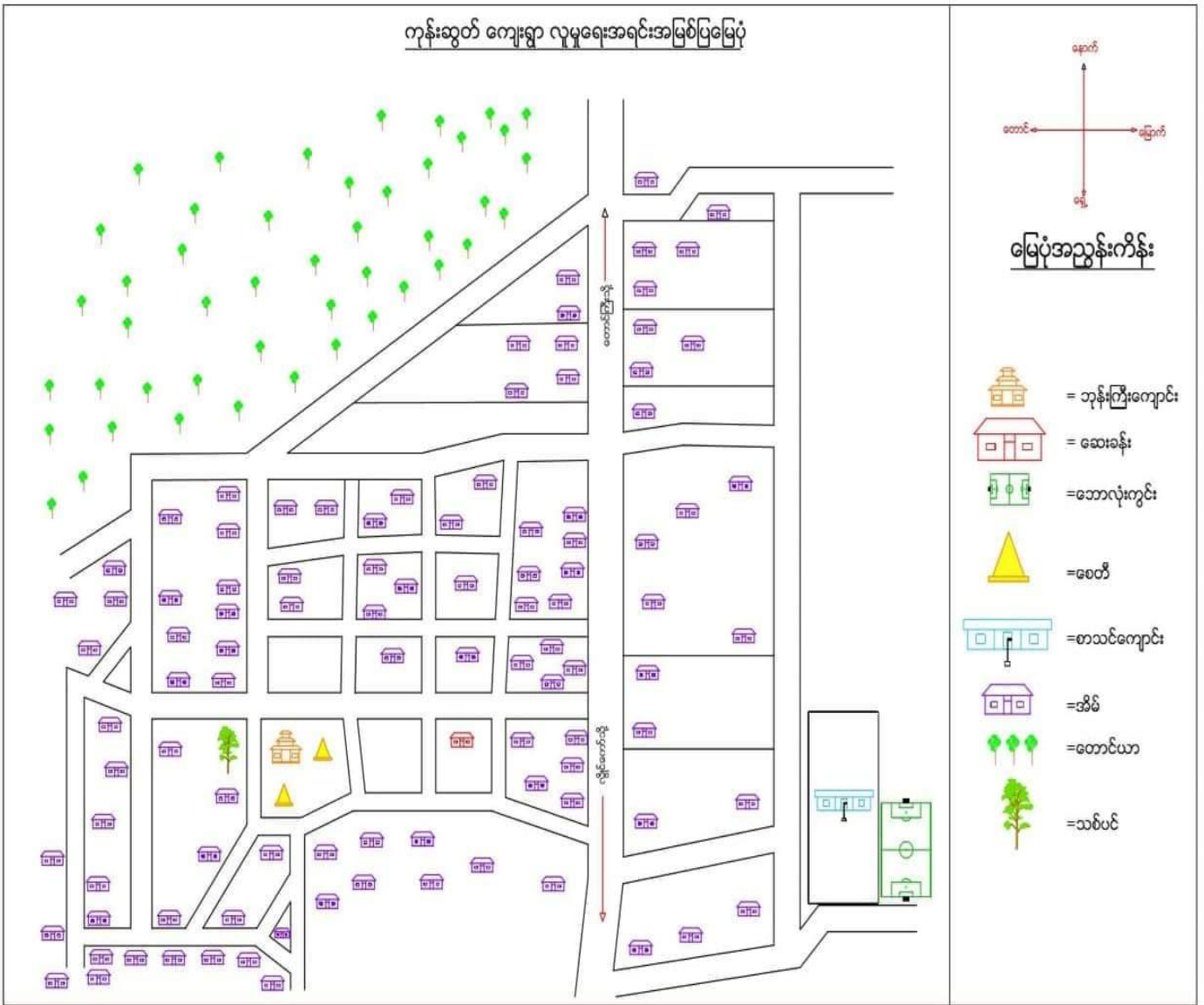

ပါဝင်ဆွေးနွေးသူ

ကျား -၆ ဦး

မ -၄ ဦး

မှတ်တမ်းတင်သူ

အမည်-ဒေါ်နော်မူးခိုဝါး

ရာထူး-လူထုစည်းရုံးရေးမှူး

လူမှုရေး အရင်းအမြစ်ပြု မြေပုံ သုံးသပ်ချက်

ကုန်းဆွတ်ကျေးရွာသည်လွိုင်ကော်မြို့နယ် ပိန်းချစ်ကျေးရွာအုပ်စုတွင်ပါဝင်ပြီး ကျောက်ကြီး (မြောက်)နှင့်ဒေါတနောကျေးရွာကြားတွင်တည်ရှိပါသည်။လွိုင်ကော်-တောင်ကြီးကတ္တရာလမ်းပေါ်တွင်တည်ရှိသည်။ ၎င်းကျေးရွာတွင်အိမ်ခြေ(၂၀၇)အိမ်ရှိပြီး လူဦးရေစုစုပေါင်း(၉၇၂)ဦးခန့်နေထိုင်ကြပါသည်။ ၎င်းကျေးရွာတွင်ပအိုဝ်လူမျိုးများ (၂၀၆) အိမ်နေထိုင်ကြပြီးကယန်း (၁) အိမ်အနည်းစုနေထိုင်ကြပါသည်။ အမျိုးသမီးဦးဆောင်သောအိမ် (၁၁) အိမ်ရှိပါသည်။ ဘာသာရေးအနေဖြင့်တစ်ရွာလုံး ဗုဒ္ဓဘာသာကို ကိုးကွယ်ကြပါသည်။

ကုန်းဆွတ်ကျေးရွာသည် တောင်ယာလုပ်ငန်းကိုအဓိက လုပ်ကိုင်ကြပြီး စိုက်ပျိုးသီးနှံများမှာ ပြောင်း၊ စပါး၊မြေပဲ၊ ပဲစဉ်းငုံတို့ကို စိုက်ပျိုးကြပါသည်။ ကြက် နှင့် ဝက်ကိုတစ်နိုင်တစ်ပိုင်အဖြစ် မွေးမြူကြပါသည်။

ကုန်းဆွတ်ကျေးရွာတွင်မူလတန်းကျောင်း(၁)ကျောင်းရှိပါသည်။၂၀၁၇ခုနှစ်တွင် လူထုဗဟိုပြုစီမံကိန်းအဖွဲ့နှင့် ကျေးရွာလူထုတို့ ပူးပေါင်းပြီးစာသင်ကျောင်းခြံစည်းရိုးကို ကာပေးခဲ့ပါသည်။ ကျေးရွာတွင်းရှိလမ်းများမှာမြေသားလမ်းများဖြစ်သောကြောင့်မိုးရာသီတွင်သွားလာရခက်ခဲလျက်ရှိပါသည်။ နွေရာသီတွင်ရွာတွင်းရှိလမ်းများမှာဖုန်ထူနေတတ်ပါသည်။ ထို့အပြင်လည်းနွေရာသီတွင်ရေရှားပါးမှုအခက်အခဲကိုလည်းကြုံတွေ့နေရပါသည်။

ကုန်းဆွတ်ကျေးရွာ၏ အရှေ့ဘက်တွင်တောင်ယာခင်းများ၊ အနောက်ဘက်တွင်တောင်ယာ စိုက်ခင်းများနှင့်တောင်တန်းများ၊တောင်ဘက်တွင်ကျောက်ကြီး(မြောက်)ကျေးရွာနှင့်မြောက်ဘက်တွင်ဒေါတနောကျေးရွာစသည်ဖြင့် ဝန်းရံ လျက်ရှိသည်။

တိုးတက်ရန်လိုအပ်သောအချက်များ - မြေသားလမ်းများ ကျောက်ချောလမ်းများဖြစ်ရန်

- စိုက်ပျိုးရေးနည်းပညာသင်တန်းပို့ချပေးရန်
- စာကြည့်တိုက်ရှိရန်
- ခန်းမဆောင်ရှိရန်
- အဝီတွင်းနှင့်ရေပိုက်သွယ်တန်းပေးရန်
- ရေလှောင်ကန်တည်ဆောက်ပေးရန်
- အလုပ်အကိုင်အခွင့်အလမ်းရရှိရန်

ဥစ္စာနေအဆင့် ခွဲခြားမှု စံနမူနာပုံစံ

မြို့နယ် - လွိုင်ကော် ၊ ကျေးရွာအုပ်စု - ပိန်းချစ် ၊ ကျေးရွာ - ကုန်းဆွတ် ၊ ရက်စွဲ ၂၅.၉.၂၀၁၉

အမျိုးအစား	သတ်မှတ်ချက်/ညွှန်းကိန်းများ	အိမ်ထောင်စု အရေအတွက်	ရာခိုင်နှုန်း
ချမ်းသာ	တိုက်အိမ်၊ ကား(၂)စီး၊ ထော်လာဂျီ၊ ကိုင်းရှည်၊ ကျွဲ (၈)ကောင်၊ဆန်စက်၊ ဆိုင်ကယ်(၂)စီးအထက်၊လယ် (၅)ဧကအထက်၊ တောင်ယာ(၅၀)ဧက အထက်၊ တစ်နှစ်ဝင်ငွေ သိန်း(၁၀၀)ဝန်းကျင် ရရှိပြီးကလေးများ ကိုဘွဲ့ရသည် အထိကျောင်းထားနိုင်ကြသည်။	၁၀အိမ်	၄.၈၃%
အလယ်အလတ်	တိုက်/ ပျဉ်၊ ပျဉ်ထောင်၊ ထော်လာဂျီ၊ ကိုင်းရှည်၊ ဆိုင်ကယ်၊ လယ်(၂)ဧကအောက်၊ တောင်ယာ(၁၀) ဧက၊တစ်နှစ်ဝင်ငွေသိန်း(၄၀)ဝန်းကျင် ရရှိပြီး ကလေး များကိုအထက်တန်း အထိကျောင်းထားနိုင်ကြသည်။	၉၀အိမ်	၄၃.၄၈%
ဆင်းရဲ/နွမ်းပါး	ထရုံအိမ်၊ တောင်ယာ(၂) ဧကအောက်၊ ဆိုင်ကယ်၊ ကျပ်ပန်းလုပ်ကိုင် ၊ တစ်နှစ်ဝင်ငွေ (၁၅) သိန်းဝန်းကျင် ရရှိပြီးကလေးများ ကိုအလယ်တန်းအထိကျောင်းထား နိုင်ကြသည်။	၇၇အိမ်	၃၇.၁၉%
အလွန်ဆင်းရဲ/နွမ်းပါး	ထရုံအိမ်၊ တချို့မှာတောင်ယာတိုင်တိုင်၊ ကျပ်ပန်း လုပ်ကိုင်၊ တစ်နှစ်ဝင်ငွေ (၁၀)သိန်းဝန်းကျင် ရရှိပြီးကလေးများ ကိုအလယ်တန်းအထိသာ ကျောင်းထားနိုင်ကြသည်။	၃၀အိမ်	၁၄.၄၉%
စုစုပေါင်းအိမ်ထောင်စု		၂၀၇အိမ်	၁၀၀%

ပါဝင်ဆွေးနွေးသူ

ကျား- ၆၂ဦး

မ - ၄၈ဦး

မှတ်တမ်းတင်သူ

အမည် - ဒေါ်နော်မူးခိုဝါး

ရာထူး - လူထုစည်းရုံးရေးမှူး

ဥစ္စာနေကြွယ်ဝမှုဇယား သုံးသပ်ချက်

ကုန်းဆွတ်ကျေးရွာသည် အိမ်ထောင်စု(၂၀၇)အိမ်ရှိပြီး လူဦးရေ (၉၇၂) ဦးခန့် နေ ထိုင် ပါသည်။ ၎င်းကျေးရွာတွင်ဥစ္စာနေကြွယ်ဝမှုမှာချမ်းသာအဆင့်၊ အလယ်အလတ်အဆင့်နှင့် ဆင်းရဲနွမ်းပါး အဆင့်နှင့်အလွန်ဆင်းရဲနွမ်းပါးသောအဆင့်ဟူ၍အဆင့်(၄)ဆင့် ရှိပါသည်။

ချမ်းသာအဆင့်အဖြစ်သတ်မှတ်ခံရသောအိမ်ခြေစုစုပေါင်း(၁၀)အိမ်ခန့်ရှိပြီးရာခိုင်နှုန်းအားဖြင့် (၄.၈၃%)ရှိပါသည်။ ၎င်းအဆင့်ပိုင်ဆိုင်သောပစ္စည်းများမှာတိုက်အိမ်၊ ကား(၂)စီး၊ထော်လာဂျီ၊ကိုင်းရှည်၊ ကျွဲ(၈)ကောင်၊ဆန်စက်၊ဆိုင်ကယ်(၂)စီးအထက်၊လယ်(၅)ဧကအထက်၊ တောင်ယာ(၅၀)ဧကအထက် ပိုင်ဆိုင်ကြပြီး တစ်နှစ်ဝင်ငွေ သိန်း(၁၀၀)ဝန်းကျင် ရရှိကြပါသည်။ ထို့အပြင်ကလေးများ ကိုဘွဲ့ရသည် အထိကျောင်းထားနိုင်ကြသည်။ အလုပ်အကိုင်အနေဖြင့်အများအားဖြင့်တောင်ယာလုပ်ငန်းသာလုပ်ကိုင် ကြ သောသူများ ဖြစ်ပါသည်။

အလယ်အလတ်အဆင့်အဖြစ်သတ်မှတ်ခံရသောအိမ်ခြေစုစုပေါင်း(၉၀)အိမ်ခန့်ရှိပြီးရာခိုင်နှုန်း အားဖြင့်(၄၃.၄၈%)ရှိပါသည်။ ၎င်းအဆင့်ပိုင်ဆိုင်သောပစ္စည်းများမှာတိုက်/ပျဉ်/ပျဉ်ထောင်၊ ထော်လာဂျီ၊ ကိုင်းရှည်၊ဆိုင်ကယ်၊လယ်(၂)ဧကအောက်၊ တောင်ယာ(၁၀)ဧကပိုင်ဆိုင်ကြပြီးအများတစ်နှစ်ဝင်ငွေ သိန်း(၄၀)ဝန်းကျင်ရရှိကြကာကလေးများကိုအထက်တန်းအထိကျောင်းထားနိုင်ကြသည်။ အလုပ်ကိုင် အနေဖြင့် အများအားဖြင့်တောင်ယာ၊လယ်ယာလုပ်ငန်းသာလုပ် ကိုင်ကြ သော သူများ ဖြစ်ကြပါသည်။

ဆင်းရဲနွမ်းပါးအဆင့်အဖြစ်သတ်မှတ်ခံရသောအိမ်ခြေစုစုပေါင်း (၇၇) အိမ်ခန့်ရှိပြီးရာခိုင်နှုန်း အားဖြင့်(၃၇.၁၉%)ရှိပါသည်။ ၎င်းအဆင့်ပိုင်ဆိုင်သောပစ္စည်းများမှာ ထရပ်အိမ်၊ တောင်ယာ (၂) ဧက အောက်၊ဆိုင်ကယ်စသဖြင့်ပိုင်ဆိုင်ကြပြီး တစ်နှစ်ဝင်ငွေ (၁၅) သိန်းဝန်းကျင် ရရှိကြကာကလေးများ ကိုအလယ်တန်းအထိကျောင်းထားနိုင်ကြသည်။ အလုပ်ကိုင်အနေဖြင့်အများအားဖြင့် ကျပန်းလုပ်ကိုင် ကြပါသည်။ ဆင်းရဲခြင်းအကြောင်းမှာတစ်နေ့လုပ်တစ်နေ့စားခြင်း ၊သက်ကြီးရွယ်အိုများခြင်း နှင့် တောင်ယာမြေအနည်းငယ်သာရှိသောကြောင့်ဖြစ်သည်။

အလွန်ဆင်းရဲနွမ်းပါးဆင်းရဲအဆင့်အဖြစ်သတ်မှတ်ခံရသောအဆင့်တွင်အိမ်ခြေ(၃၀)အိမ်ရှိပြီးရာ ခိုင်နှုန်းအားဖြင့်(၁၄.၄၉%)ရှိပါသည်။ ၎င်းအဆင့်ပိုင်ဆိုင်သောပစ္စည်းများမှာထရပ်အိမ်သာရှိပြီး တချို့ မှာတောင်ယာတိုင်တိုင်လုပ်ကိုင်ကြပြီး အများအားဖြင့်ကျပန်းလုပ်ကိုင်ကြပါသည်။

ဆင်းရဲခြင်းအကြောင်းရင်းမှာတစ်နေ့လုပ်တစ်နေ့စားခြင်းနှင့်အပိုဝင်ငွေမရှိသောကြောင့် ဖြစ် ပြီးကလေးများကိုလည်း ကျောင်းမထားနိုင်ပါ။

ရာသီခွင်ပြက္ခဒိန်

အကြောင်းအရာ	ဇန်နဝါရီ	ဖေဖော် ဝါရီ	မတ်	ဧပြီ	မေ	ဇွန်	ဇူလိုင်	ဩဂုတ်	စက်တင်ဘာ	အောက် တိုဘာ	နိုဝင်ဘာ	ဒီဇင်ဘာ
လမ်းပန်းဆက်သွယ်ရေး						ရွာတွင်း	လမ်းသွား	လာရ	ခက်ခဲခြင်း			
စိုက်ပျိုးရေး	ပြောင်း	သိမ်း	ကြက်	သွန်နုတ်	တောင် ယာရှင်း	စပါး၊ မြေပဲ	ပဲစင်းငုံ	ပဲစင်းငုံ	ပြောင်း	စပါး၊မြေပဲ	ရတ်သိမ်း	ကြက်သွန် စိုက်
ဝင်ငွေ(\$)/ထွက်ငွေ(#)	\$\$ #	\$\$ #	#	#	###	###	###	#	#	\$\$ #	\$\$\$ #	\$\$\$ #
ကျန်းမာရေး		ဝမ်းပျက်	ဝမ်းပျက်			ငှက်ဖျား	တုတ်ကွေး :	ဝမ်းပျက်			တုတ်ကွေး အအေးမိ	တုတ်ကွေး : အအေးမိ
ပွဲလမ်းသဘင်			ပအို.အ မျိုးသား	သင်္ကြန်					သီတင်း	ကျွတ်က ထိန်		
သောက်သုံးရေရရှိမှု			သောက်	သုံးရေ	ခက်ခဲ	သည့်လ						
အစားအစာဖူလုံမှု			စားဝတ်	နေရေး	ခက်ခဲ	သည့်လ						

ပါဝင်ဆွေးနွေးသူ

မှတ်တမ်းတင်သူ

ကျား - ၆ ဦး

အမည် - ဒေါ်နော်မူးခိုဝါး

မ - ၄ ဦး

ရာထူး-လူထုစည်းရုံးရေးမှူး

ရာသီခွင်ပြ ပြက္ခဒိန် သုံးသပ်ချက်

ကုန်းဆွတ်ကျေးရွာသည်တောင်ယာလုပ်ငန်းကို အဓိက လုပ် ကိုင်ကြပြီး တောင်ယာလုပ်ငန်းတွင် အဓိက စိုက်ပျိုးသောသီးနှံများမှာ စပါး၊ ပြောင်း၊ ကြက်သွန်၊ ပဲစဉ်း ငုံ့ပဲပုပ်နှင့် မြေပဲတို့ ဖြစ်ပါသည်။

ကဆုန်လ နှင့် နယုန်လတွင် ပျိုးကြီကြပြီး ဝါဆိုလ နှင့် ဝါခေါင်လတွင် စပါးပြောင်း ၊ မြေပဲတို့ကို စိုက်ပျိုးကြသည်။ ဝါခေါင်လ နှင့် တော်သလင်းလတွင် လယ်ယာစပါးပိုးကျချိန် ဖြစ်ပြီး တန်ဆောင်လ နှင့် နတ်တော်လတွင်ပဲစဉ်းငုံ့ပိုးကျချိန် ဖြစ်ပါသည်။ စိုက်ပျိုးရေးလုပ်ငန်းများကိုတစ်နှစ်ပတ်လုံး လုပ်ကိုင်ကြပါ သည်။တန်ဆောင်မုန်းလ၊နတ်တော်လနှင့်ပြာသိုလတွင်သီးနှံများရိတ်သိမ်းကြပြီးလျှင် နောက်တစ်နှစ်စိုက်ပျိုး ဖို့အတွက် ခြံကို ပြန်လည်ရှင်းလင်းခုတ်သွင်းရပါသည်။

ဤတောင်ယာလုပ်ငန်းများကို ကုန်းဆွတ်ကျေးရွာရှိ ကျေးရွာသူ၊ကျေးရွာသား အားလုံးနီးပါး လုပ် ကိုင်ကြပါသည်။အမျိုးသမီးဦးဆောင်သောအိမ်ထောင်စု(၁၁)အိမ်ရှိပြီး ၎င်းလုပ်ငန်းကိုပဲ လုပ်ကိုင်ကြပါသည်။

ကျန်းမာရေးအနေဖြင့်ကဆုန်လနှင့်နယုန်လတွင်တုတ်ကွေး၊ဝမ်းပျက်ဝမ်းလျှော၊တော်သလင်းလနှင့် သီတင်းကျွတ်လတွင်ငှက်ဖျားနှင့်တုတ်ကွေးအဖြစ်များပြီး နတ်တော်လနှင့်ပြာသိုလတွင် နှာစေးချောင်းဆိုး နှင့်တုတ်ကွေးအဖြစ်များသည်။ ပွဲလမ်းသဘင်အနေဖြင့် တပေါင်းလတွင် ပအိုဝ််အမျိုးသားပွဲ ၊တန်ခူးလတွင် သင်္ကြန်ပွဲနှင့် တော်သလင်းနှင့် သီတင်းကျွတ်တွင် သီးတင်းကျွတ်နှင့်ကထိန်ပွဲတို့ရှိပါသည်။

လမ်းပန်းဆက်သွယ်ရေးအနေဖြင့် ကျေးရွာအတွင်းရှိလမ်းများသည် မြေသားလမ်း များဖြစ်နေ၍ မိုးရာသီတွင်သွားလာရခက်ခဲပါသည်လုပ်ငန်းအားလပ်ချိန်မှာတပို့တွဲ၊တပေါင်းနှင့်နတ်တော်လတို့ဖြစ်ပါသည်။

ရေရရှိမှုအနေဖြင့် နွေရာသီတွင်ရေရှားပါးမှုအခက်ခဲရှိသည်။ ကဆုန်လ၊နယုန်လ၊ ဝါဆိုလ၊ ဝါခေါင်လ၊ တော်သလင်းလနှင့်သီတင်းကျွတ်လတို့တွင်အစားအစာဖူလုံမှုအနည်းငယ်အခက်အခဲ ရှိပါသည်။

ဝင်ငွေများအနေဖြင့်တန်ဆောင်မုန်းလ၊နတ်တော်လနှင့်ပြာသိုလတွင်သီးနှံများရိတ်သိမ်းပြီးရောင်း ချချိန်ဖြစ်၍ ဝင်ငွေများသောကာလဖြစ်သည်။ ထွက်ငွေအနေဖြင့် သီးနှံစိုက်ပျိုးသောအချိန်တွင် အများဆုံး ကုန်ကျပြီးကျန်အချိန်များမှာလည်း အနည်းငယ်ကုန်ကျပါ သည်။

အရင်းအမြစ်သုံးစွဲမှုဇယား

အမျိုးသား	အမျိုးသမီး	အမျိုးသား+အမျိုးသမီး
ထော်လာဂျီ ကား နွားလှည်း ကိုင်းရှည် ကျွဲ	အပ်ချုပ်စက် အိမ်မှုကိစ္စ	ဆိုင်ကယ် ဗုန်း ဘုန်းကြီးကျောင်း အိမ် အိမ်ဈေးဆိုင် တောင်ယာ/ လယ်ယာ လှုပ်စစ်မီး ရေ ထင်းခုတ်/ ထင်းရှာခြင်း လမ်း ငွေကြေးသုံးစွဲမှု သင်္ချိုင်း စာသင်ကျောင်း ဆေးခန်း

ပါဝင်ဆွေးနွေးသူ

ကျား - ၆ ဦး
 မ - ၄ ဦး

မှတ်တမ်းတင်သူ

အမည်-ဒေါ်နော်မူးခိုဝါး
 ရာထူး - လူထုစည်းရုံးရေးမှူး

အရင်းအမြစ်ထိန်းချုပ်မှုပုံစံပြဇယား

အမျိုးသား	အမျိုးသမီး	အမျိုးသား+အမျိုးသမီး
ထော်လာဂျီ ကား နွားလှည်း ကိုင်းရှည် သင်္ချိုင်း ထင်းခုတ်/ ထင်းရှာခြင်း လှုပ်စစ်မီး ရေ ဆိုင်ကယ် လှုပ်စစ်မီး	အပ်ချုပ်စက် အိမ်မှုကိစ္စ	ဘုန်းကြီးကျောင်း အိမ် အိမ်ဈေးဆိုင် တောင်ယာ/ လယ်ယာ လမ်း ငွေကြေးသုံးစွဲမှု စာသင်ကျောင်း ဆေးခန်း ဖုန်း ကျွဲ

ပါဝင်ဆွေးနွေးသူ

ကျား - ၆ ဦး

မ - ၄ ဦး

မှတ်တမ်းတင်သူ

အမည် - ဒေါ်နော်မူးခိုဝါး

ရာထူး - လူထုစည်းရုံးရေးမှူး

အရင်းအမြစ်ထိန်းချုပ်မှုပုံစံဇယား သုံးသပ်ချက်

ကုန်းဆွတ်ကျေးရွာအတွင်းရှိအမျိုးသမီးများသီးသန့်အသုံးပြုသောအရင်းအမြစ်မှာအပ်ချုပ်စက်နှင့် အိမ်မှုကိစ္စသာရှိပြီး အမျိုးသားများ သီးသန့်အသုံးပြုသော အရင်းအမြစ်များမှာ ထော်လာဂျီ၊ ကား၊ နွားလှည်း၊ ကိုင်းရှည်နှင့်ကွဲတို့ဖြစ်ပါသည်။ အမျိုးသားနှင့်အမျိုး သမီးများအတူတူ သုံးစွဲသောအရင်းအမြစ်များမှာဆိုင် ကယ်၊ဘုန်းကြီးကျောင်း၊ အိမ်၊ မုန့်ဆိုင်၊တောင်ယာ၊ လယ်ယာ၊ လှုပ်စစ်မီး၊ ရေ၊ ဖုန်း၊ အိမ်သာ၊ထင်းခုတ်/ ထင်းရှာ၊ လမ်း၊ ငွေကြေးသုံးစွဲမှု၊ သင်္ချိုင်း၊ စာသင်ကျောင်း နှင့် ဆေးခန်း တို့ဖြစ်ပါသည်။

အမျိုးသမီးများထိန်းချုပ်သောအရင်းအမြစ်များမှာ အပ်ချုပ်စက်နှင့်အိမ်မှုကိစ္စတို့ဖြစ်ပါသည်။အမျိုး သားများထိန်းချုပ်သောအရင်းအမြစ်များမှာထော်လာဂျီ၊ဘုရားကျောင်း၊ကိုင်းရှည်၊ သင်္ချိုင်း၊လှုပ်စစ်မီး၊ ကား၊ ဆိုင်ကယ်၊နွားလှည်း တို့ ဖြစ်ပါ သည်။

အမျိုးသားနှင့်အမျိုးသမီး အတူတူထိန်းချုပ်သောအရင်းအမြစ်များမှာ၊ စာသင်ကျောင်း၊ ဆေးခန်း၊ ဖုန်း၊ကွဲ၊နွား၊အိမ်ဈေးဆိုင်၊တောင်ယာ၊လယ်ယာနှင့်အိမ် တို့ဖြစ်ပါသည်။၎င်းအရင်းအမြစ်များကိုအတူတူထိန်း ချုပ်ခြင်းမှာတစ်ခုခုပျက်စီးသွားခဲ့လျှင်အတူတူပါဝင်လုပ်ဆောင်ရသောကြောင့် ဖြစ်ပါသည်။

အမျိုးသားထိန်းချုပ်သောအရင်းအမြစ်များမှာ ဘုန်းကြီးကျောင်း၊ ကိုင်းရှည်၊ ကား၊ သင်္ချိုင်း၊ လမ်း၊ လှုပ်စစ်မီး၊ရေ၊ ထော်လာဂျီနှင့်ထင်းရှာ၊ ထင်းခုတ်ခြင်းတို့ဖြစ်ပါသည်။ အကြောင်းမှာစက်နှင့်ပတ်သက် သောအရာများကိုအမျိုးသမီးများအားထိန်းချုပ်ခိုင်းလျှင်အဆင်မပြေမှုများ ဖြစ်လာနိုင်သည်ဟုယူဆကြပြီး အမျိုးသမီးများကျွမ်းကျင်သောလုပ်ငန်းမှာ အိမ်တွင်းမှုလုပ်ငန်းသာ ဖြစ်သည်ဟုယူဆကြသော ကြောင့်ဖြစ် ပါသည်။

ပင့်ကူအိမ်သုံးသပ်ခြင်းပြပုံ

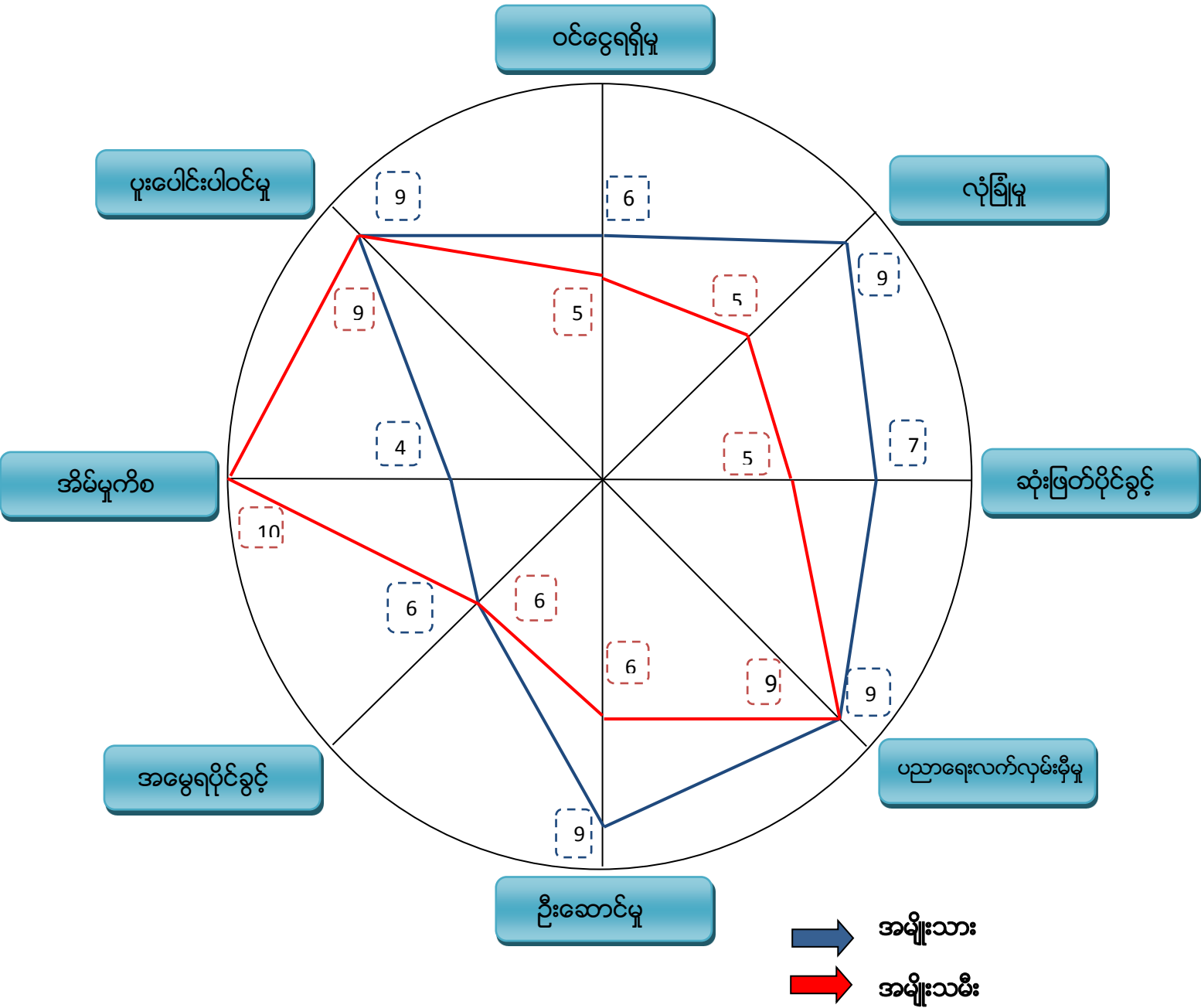

ပါဝင်ဆွေးနွေးသူ
 ကျား - ၆၂ ဦး
 မ - ၄၈ ဦး

မှတ်တမ်းတင်သူ
 အမည် - ဒေါ်နော်မူးနိုဝါး
 ရာထူး - လူထုစည်းရုံးရေးမှူး

ပင့်ကူအိမ် သုံးသပ်ချက်

ပညာရေးတွင်အမျိုးသားနှင့်အမျိုးသမီးများမှာတန်းတူအခွင့်အရေးရရှိပါသည်။ဝင်ငွေရရှိမှုတွင်လည်း အမျိုးသားနှင့်အမျိုးသမီးတို့မှာတန်းတူနီးပါးရရှိလျက်ရှိပါသည်။အမျိုးသားများသည်အမျိုးသမီးများကိုရှေ့ရိုးစွဲ အတိုင်းဦးဆောင်နိုင်မှုနှင့်ဆုံးဖြတ်ချက်ချနိုင်ခွင့်တို့တွင်အမျိုးသားများကသာဦးဆောင်ပြီးလုပ်ရပါသည်။အခု အချိန်တွင်အမျိုးသမီးများအနည်းတိုးတက်လာပါသည်။ ယခုချိန်ခါတွင်ကျန်းမာရေးလက်လှမ်းမီမှုမှာအမျိုး သားများနှင့်တန်းတူလက်လှမ်းမီပါသည်။လုံခြုံမှုတွင်အမျိုးသမီးများအနည်းငယ်သာလုံခြုံမှုရှိပါသေးသည်။

အမွေရပိုင်ခွင့်တွင်အမျိုးသားနှင့် အမျိုးသမီးတန်းတူနီးပါးရရှိကြပါသည်။ အမျိုးသမီးများသည်အများ အား ဖြင့်အိမ်မှုကိစ္စများတွင်သာအမျိုးသားများထက်ပိုလုပ်ကြရပါသည်။ အမျိုးသားများလည်းအမျိုးသမီး များမအားလပ်ချိန်တွင်ဝင်ရောက်လုပ်ကိုင်ပေးလျက်ရှိကြပါသည်။ ထို့အပြင်ပူးပေါင်းပါဝင်ခွင့်တွင်အမျိုးသား နှင့်အမျိုးသမီးတို့မှာတန်းတူပူးပေါင်းပါဝင်ခွင့်ရရှိကြပါသည်။

အိမ်မှုကိစ္စများနှင့် ကလေးထိန်းခြင်းများကို အမျိုးသားများက ခွဲဝေလုပ်ဆောင်ပေးလျှင် အမျိုး သမီးများလည်းပို၍ဝင်ငွေရရှိလာနိုင်မည်ဖြစ်သည်။ သုံးသပ်ချက်များတွင်အမျိုးသားနှင့်အမျိုးသမီးကွာဟရ ခြင်းရှေးရိုးအစဉ်လာအရအမျိုးသားများသာဦးဆောင်ဆောင်ရွက်ရမည်ဆိုသည့် ရှေးအစွဲကြောင့်အမျိုးသမီး များသည် အမျိုးသားများထက်အရာရာနောက်ကျနေရ ခြင်းဖြစ်ပါသည်။

အဖွဲ့အစည်းချိတ်ဆက်မှု ပြပုံ(ကျေးရွာအတွင်း/အပြင်)

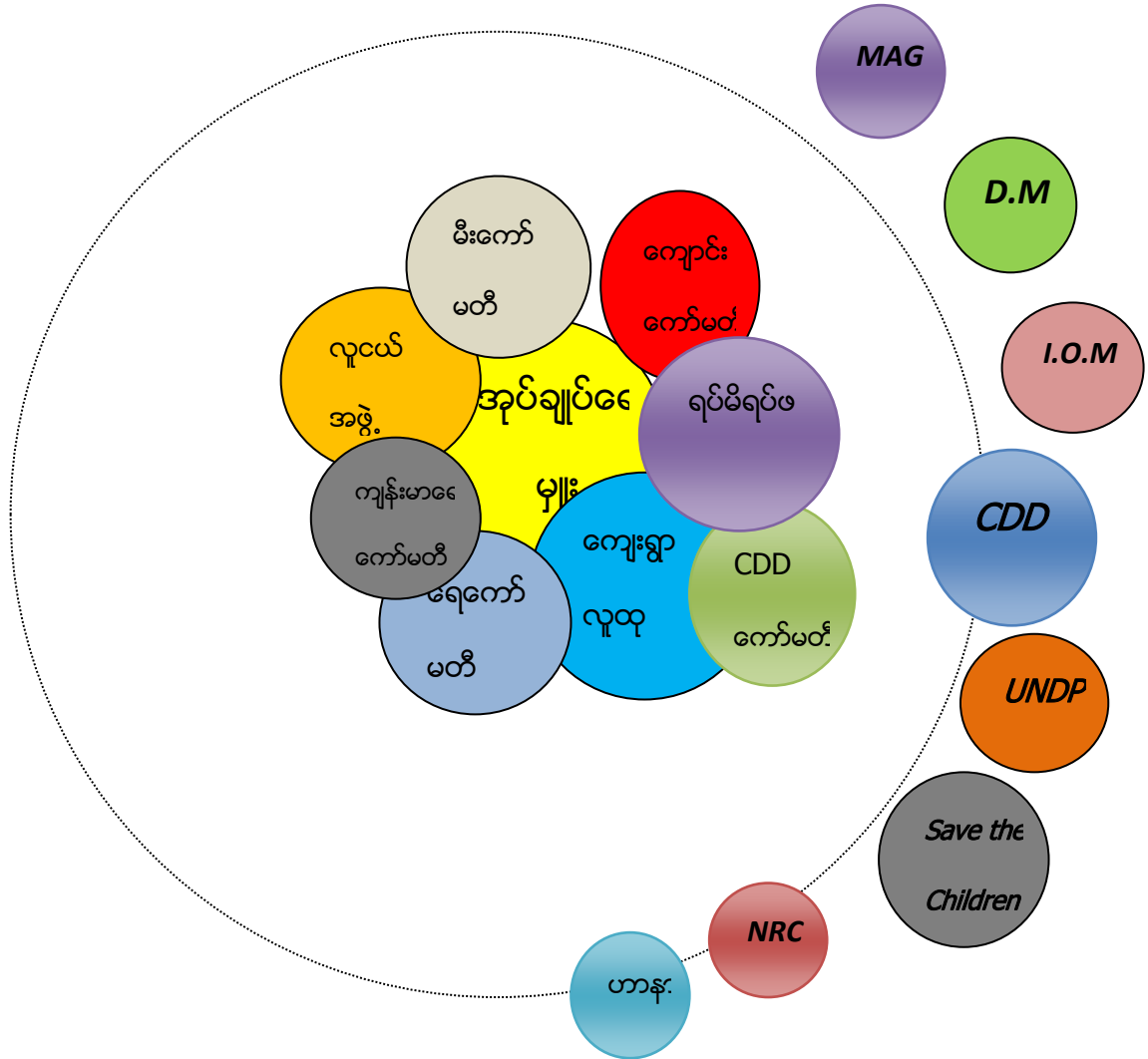

ပါဝင်ဆွေးနွေးသူ

ကျား - ၆ ဦး

မ - ၄ ဦး

မှတ်တမ်းတင်သူ

အမည် - ဒေါ်နော်မိုးခိုဝါး

ရာထူး - လူထုစည်းရုံးရေးမှူး

ပင်းပုံစံ သုံးသပ်ချက်

ကုန်းဆွတ်ကျေးရွာ၏ ရွာတွင်းရှိ အဖွဲ့အစည်းအနေဖြင့် အုပ်ချုပ်ရေးမှူး၊ လူငယ်အဖွဲ့၊ ကျန်းမာရေးအဖွဲ့၊ မီးကော်မတီ၊ ရေကော်မတီ၊ ကျောင်းကော်မတီအဖွဲ့တို့ ရှိကြပါသည်။ ကျေးရွာတွင်အုပ်ချုပ်ရေးမှူးသည်ကျေးရွာတွင်အဖွဲ့အစည်းများနှင့်ဖွံ့ဖြိုးရေးလုပ်ငန်းများတွင် အဓိကဦးဆောင်သူဖြစ်သည်။ လူငယ်အဖွဲ့သည်ကျေးရွာအတွင်းရှိ သာရေး၊ နာရေးကိစ္စတွင်မက ကိစ္စအား လုံးမှန်သမျှကို ပါဝင်ရသောအဖွဲ့ ဖြစ်သည်။

ကျန်းမာရေးအဖွဲ့သည် ကျေးလက်ကျန်းမာရေးနှင့်ချိတ်ဆက်ပြီး ကျေးရွာအတွင်းရှိ ကလေး များနှင့်နာမကျန်းသူများအတွက်လိုအပ်သောဆေးဝါးများကိုပြောပြပါသည်။ ထို့အပြင်မီးကော်မတီ၊ ရေကော်မတီနှင့်ကျောင်းကော်မတီတို့သည်လည်း၎င်းတို့၏လုပ်ဆောင်ရမည့်အခန်းကဏ္ဍများကိုလုပ်ဆောင်လျက်ရှိပါသည်။ ။ ကုန်းဆွတ်ကျေးရွာ နှင့်ချိတ်ဆက်သောကျေးရွာပြင်ပအဖွဲ့အစည်းများမှာ *DM၊ I.O.M၊ UNDP၊ Save the Children၊ NRC* ၊ ဟားနား နှင့်လူထုဗဟိုပြုစီမံကိန်းအဖွဲ့တို့ ဖြစ်ကြပါသည်။

ထိုအဖွဲ့စည်းများအနက်မှ *DM* အဖွဲ့သည် မိုင်းအကြောင်းလာရောက်အသိပညာပေးဟောပြောပွဲများလုပ်ဆောင်ပေးလျက်ရှိပါသည်။ *I.O.M* အဖွဲ့မှလည်း ငါးနှစ်အောက်ကလေးငယ်များနှင့်ကိုယ်ဝန်ဆောင်မိခင်များမွေးဖွားပေးခြင်းအတွက်ထောက်ပံ့ပေးလျက်ရှိပါသည်။ *UNDP* အဖွဲ့စည်းမှလည်း ဆေးခန်း၊ မူကြိုကျောင်း၊ လမ်း၊ တံတားနှင့် မြေဆီထိန်းသိမ်းခြင်း လုပ်ငန်းတို့ကို ဆောင်ရွက်ပေးခဲ့ပါသည်။ ၎င်းအပြင် *Save the Children* အဖွဲ့မှလည်းခြင်တောင်များထုတ်ပေးပြီး၎င်းတို့ဟောပြောပွဲနှင့်ကျန်းမာရေးအသိပညာပေးသင်တန်းများ ပြုလုပ်ပေးပါသည်။ ၂၀၁၉ ခုနှစ်တွင် ဟားနားအဖွဲ့ဝင်ရောက်လာပြီး ငွေစုငွေချေးလုပ်ငန်းများကိုလုပ်ဆောင်ပေးလျက်ရှိပါသည်။ ၂၀၁၇ခုနှစ်တွင်လူထုဗဟိုပြုစီမံကိန်းမှကျေးရွာ၏လိုအပ်ချက်အရရန်ပုံငွေထောက်ပံ့ပေးပြီးကျေးရွာလူထုနှင့်ပူးပေါင်းကာစာသင်ကျောင်းခြံစည်းရိုးကိုကာပေးခဲ့ပါသည်။ ထို့အပြင် ၂၀၂၀ ခုနှစ်တွင်ကျေးရွာလူထု၏ တောင်းဆိုမှုနှင့်လိုအပ်ချက်အရခန်းမဆောင်တည်ဆောက်ရန်လျာထား လျက်ရှိပါသည်။

ကျေးရွာစီ/ထောက်ကော်မတီဖွဲ့စည်းပုံဇယား

ကျေးရွာစီထောက်ကော်မတီဥက္ကဋ္ဌ
 ၁။ ဦးခွန်ကျော်လွန်း
 ၂။ ဒေါ်နန်းဇဲ

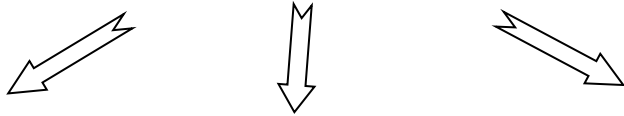

စောင့်ကြည့်ကြပ်ရေးကော်မတီ
 ၁။ ဦးအောင်မြင်
 ၂။ ဒေါ်နန်းဒွေး

လည်ပတ်ထိန်းသိမ်းရေးကော်မတီ
 ၁။ ဦးကျော်စိန်
 ၂။ ဒေါ်နန်းခဲ

ဝယ်ယူရေးကော်မတီ
 ၁။ ဦးခွန်သိန်းမောင်
 ၂။ ဒေါ်နန်းထိုက်

ကျေးရွာစေတနာ့ဝန်ထမ်း
 ၁။ ဦးထွန်းဆာ
 ၂။ ဒေါ်နန်းစိန်ကြည်

ဝေဖန်အကြံပြုတိုင်ကြားချက်
 ဖြေရှင်းရေးအဖွဲ့
 ၁။ ဦးခွန်ထွန်းစိန်
 ၂။ ဒေါ်နန်းတွမ်

ငွေစာရင်းကိုင်
 ၁။ ဦးခွန်ရဲအောင်

ပါဝင်ဆွေးနွေးသူ
 ကျား- ၆၂ဦး
 မ - ၄၈ဦး

မှတ်တမ်းတင်သူ
 အမည် - ဒေါ်နော်မူးခိုဝါး
 ရာထူး-လူထုစည်းရုံးရေးမှူး

ကျေးရွာအုပ်စုစီထောက်ကော်မတီဖွဲ့စည်းပုံဇယား

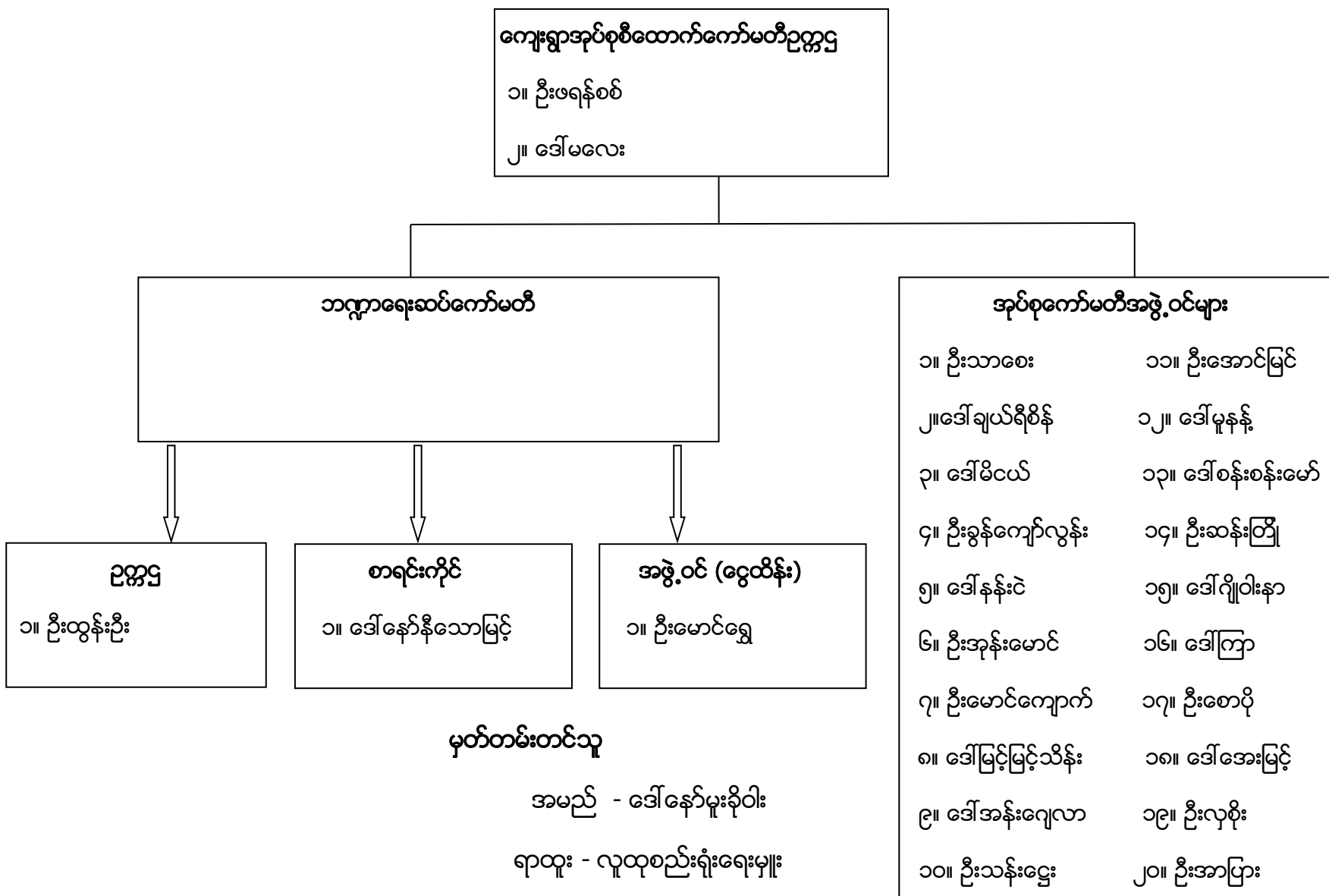

ပါဝင်ဆွေးနွေးသူ

ကျား-၆ ဦး

မ - ၄ ဦး

မှတ်တမ်းတင်သူ

အမည် - ဒေါ်နော်မူးခိုဝါး

ရာထူး - လူထုစည်းရုံးရေးမှူး

ပုံစံ - ၀ - ၁ ကျေးရွာအခြေခံအချက်အလက်များ (Form PC 1)

လမ်းညွှန်ချက်၊ ကျေးရွာတစ်ရွာသို့ ပထမဆုံးမိတ်ဆက်ခရီးသွားရောက်သောအခါ လူထုစည်းရုံးရေးမှူးသည် ကျေးရွာခေါင်းဆောင်များအားကျေးရွာအချက်အလက်များကိုမေတ္တာရပ်ခံ၍တောင်းခံရသည်။ ဤအချက်အလက်များကိုစီမံကိန်းမိတ်ဆက်အစည်းဝေးမတိုင်မီတောင်းခံရမည်။ စီမံကိန်းမိတ်ဆက်အစည်းဝေးတွင် လူထုစည်းရုံးရေးမှူးသည် ဤအချက်အလက်များအား စစ်ဆေးပြီးမှန်ကန်အောင်ပြုလုပ်ရမည်။ ပြီးနောက်တွင် လူထုစည်းရုံးရေးမှူးမှ သတင်းအချက်အလက်ထဲသို့ Tablets မှ တဆင့်ဖြည့်သွင်းရမည်။

ကျေးရွာခေါင်းဆောင် အမည် ဦး ခြင်္သေ့လယ်	ကျေးရွာခေါင်းဆောင်၏ ဖုန်းနံပါတ် ၀၇-၄၄၈၁၀၇၅၅၁	လူထုစည်းရုံးရေးမှူး၏အမည် ဒေါ်နော်မူးခိုင်
ပြည်နယ်တိုင်းဒေသကြီး ၊ မြို့နယ် ကယားပြည်နယ် ၊ ကွိုင်းကော်မြို့နယ်	ကျေးရွာအုပ်စု ဖိုင်းချစ်	ကျေးရွာ ကျေးရွာ

လူမျိုးစု	အိမ်ထောင်စုအရေအတွက်	ကိုးကွယ်သည့်ဘာသာ	အိမ်ထောင်စုအရေအတွက်
လူမျိုးစု (၁) - ၂၃၃	၂၀၆	ဘာသာ(၁) - ဗုဒ္ဓ	၂၀၇
လူမျိုးစု (၂) - ၁၂၂	၁	ဘာသာ(၂) -	
လူမျိုးစု (၃) -		ဘာသာ(၃) -	
လူမျိုးစုရော -		ဘာသာရော -	
အခြား			
	အရေအတွက်		
မသန်စွမ်းသူများ	၃၂		
သက်ကြီးရွယ်အိုများ (၆၅ နှစ် နှင့် အထက်)	၃၆		
စစ်ဘေးရှောင်			
	အမျိုးသား(အရေအတွက်)	အမျိုးသမီး(အရေအတွက်)	စုစုပေါင်းအရေအတွက်
လူဦးရေ	၄၈၇	၄၈၃	၉၇၀
လူမျိုးစု (၁) - ၂၃၃	၄၈၆	၄၈၃	၉၆၉
လူမျိုးစု (၂) - ၁၂၂	၁		၁
လူမျိုးစု (၃) -			
အခြား			
အိမ်ထောင်ဦးစီး	၁၇၆	၁၁	

က။ လူဦးရေ

(၈) အခြေခံအဆောက်အအုံ အသုံးအဆောင်များ

စာသင်ကျောင်း	အမှတ် ခြံပေါ်	ကျန်းမာရေး	အမှတ် ခြံပေါ်	ဘာသာရေးအဆောက် အအုံများ	အမှတ် ခြံပေါ်
အထက်တန်းကျောင်း	<input type="checkbox"/>	ဆေးရုံ	<input type="checkbox"/>	ဝေတီ	<input checked="" type="checkbox"/>
အလယ်တန်းကျောင်း	<input type="checkbox"/>	ကျန်းမာရေးဌာန	<input type="checkbox"/>	ဘုန်းကြီးကျောင်း	<input checked="" type="checkbox"/>
မူလတန်းကျောင်း	<input checked="" type="checkbox"/>	ကျန်းမာရေးဌာနခွဲ	<input type="checkbox"/>	ဟိန္ဒူဘုရားကျောင်း	<input type="checkbox"/>
မူကြိုကျောင်း	<input checked="" type="checkbox"/>	ဆေးပေးခန်း	<input checked="" type="checkbox"/>	ခရစ်ယာန်ကျောင်း	<input type="checkbox"/>
အခြား	<input type="checkbox"/>	အခြား	<input type="checkbox"/>	ဗလီ	<input type="checkbox"/>
				အခြား	<input type="checkbox"/>
မှတ်ချက်		မှတ်ချက်		မှတ်ချက်	

(ဂ) ကျွမ်းကျင်သူများမှတ်တမ်း (ကျေးရွာတွင်နေထိုင်သော သို့မဟုတ် တခြားရွာမှလာရောက်သောကျွမ်းကျင်သူများ)

(၁) စာသင်ကျောင်း			(၂) ကျန်းမာရေး			(၃) လက်မှုပညာရှင်		
	ရွာတွင်နေ ထိုင်သူ	အခြားရွာမှ လာသူ		ရွာတွင်နေ ထိုင်သူ	အခြား ရွာမှ လာသူ		ရွာတွင် နေထိုင်သူ	အခြားရွာ မှလာသူ
မူလတန်းပြဆရာ/မ	<input type="checkbox"/>	<input checked="" type="checkbox"/>	ဆရာဝန်	<input type="checkbox"/>	<input type="checkbox"/>	လက်သမား	<input checked="" type="checkbox"/>	<input type="checkbox"/>
အထက်တန်းပြဆရာ/မ	<input type="checkbox"/>	<input type="checkbox"/>	လက်ထောက် ကျန်းမာရေးမှူး	<input type="checkbox"/>	<input type="checkbox"/>	ပန်းရံ	<input checked="" type="checkbox"/>	<input type="checkbox"/>
အလယ်တန်းပြဆရာ/မ	<input type="checkbox"/>	<input type="checkbox"/>	အမျိုးသမီးကျန်းမာရေး ဆရာမ	<input type="checkbox"/>	<input type="checkbox"/>	လျှပ်စစ်ကျွမ်းကျင်၊ မီးသမား	<input type="checkbox"/>	<input type="checkbox"/>
မူကြိုဆရာ/မ	<input checked="" type="checkbox"/>	<input type="checkbox"/>	သားဖွားဆရာမ	<input type="checkbox"/>	<input type="checkbox"/>	ရေပိုက်သွယ်သူ	<input type="checkbox"/>	<input type="checkbox"/>
အခြား	<input type="checkbox"/>	<input type="checkbox"/>	ပြည်သူ့ကျန်းမာရေးလုပ်သား	<input type="checkbox"/>	<input type="checkbox"/>	စက်ပြင်ဆရာ	<input type="checkbox"/>	<input type="checkbox"/>
မှတ်ချက်			မှတ်ချက်			မှတ်ချက်		

(ဃ) ကျေးရွာသို့ ရောက်ရှိနိုင်သည့်လမ်းအခြေအနေ / ကျေးရွာတစ်ရွာသည် ၎င်း၏ကျေးရွာအုပ်စုနှင့် ဆက်သွယ်ထားသော လမ်းအခြေအနေ (အောက်ပါတို့ကိုပိုင်းပါ)

ကျောက်ကြမ်းလမ်း: ကတ္တရာလမ်း တွန့်ကရစ်လမ်း: မော်တော်ဆိုင်ကယ်လမ်း:
 ကျောက်ခင်းလမ်း: မြေသားလမ်း လူသွားလမ်း: အခြား: _____

ကျေးရွာဖွံ့ဖြိုးမှုစီမံချက်

ပိုင်းပါ

(၁) လူထုဗဟိုပြုစီမံကိန်းမစတင်မှီ ဤကျေးရွာတွင်ကျေးရွာဖွံ့ဖြိုးမှု စီမံချက်ရှိခဲ့ပါသလား?

ရှိပါသည်/မရှိပါ/မသိပါ

(၂) ရှိခဲ့ပါလျှင် ဤစီမံချက်ကို မည်သည့် ခုနှစ်တွင်ပြင်ဆင်ခဲ့ပါသနည်း?

နှစ်-----/မသိပါ

(၃) ဤစီမံချက်ကို မြို့နယ်မှအတည်ပြုခဲ့ပါသလား?

ပြုခဲ့ပါသည်/မပြုခဲ့ပါ /မသိပါ

(စ) ခရီးအကွာအဝေး

(၁) ဤကျေးရွာ၏ဗဟိုမှ၎င်းကျေးရွာအုပ်စု၏ဗဟိုအထိခရီးခိုင်းမည်မျှကွာဝေးသနည်း? မိုင်-----/မသိပါ

(၂) ဤကျေးရွာမှ ၎င်းကျေးရွာအုပ်စုဗဟိုအထိသွားလာရာတွင်ကြာမြင့်သည့်အချိန်။

ခြောက်သွေ့ရာသီတွင်ကြာချိန် 30 မိနစ် ထော်လာဂျီ/မော်တော်ဆိုင်ကယ်/ခြေလျင်/လား/မော်တော်ဘုတ်/

အခြား -----

မိုးရာသီတွင်ကြာချိန် 30 မိနစ် ထော်လာဂျီ/မော်တော်ဆိုင်ကယ်/ခြေလျင်/လား/မော်တော်ဘုတ်/

အခြား -----

(ဆ) ပတ်ဝန်းကျင်ဆိုင်ရာသဘာဝဘေးအန္တရာယ်

ဤကျေးရွာတွင်ရေကြီးခြင်းကဲ့သို့ သဘာဝဘေးအန္တရာယ်ကျရောက်ဖူးခြင်း ရှိပါသလား။

မရှိပါ ရှိပါသည် ရှိလျှင်ဖော်ပြပါ-----

(ဇ) ကျေးရွာတွင် ဖွဲ့စည်းထားသော အဖွဲ့အစည်းများ

လူထုဗဟိုပြုစီမံကိန်းမတိုင်မီ ဤကျေးရွာတွင် ကျေးရွာဖွံ့ဖြိုးရေးအတွက် အစိုးရ(သို့)ရွာသားများကိုယ်တိုင်(သို့) စီမံကိန်းတစ်ခုခုမှ ဖွဲ့စည်းထားသည့် အဖွဲ့အစည်းများရှိပါသလား။

(၁) -----ကျောင်းကော်မတီ-----

(၂) -----ကုန်သွယ်ရေးအဖွဲ့-----

(ဈ) အထွေထွေအုပ်ချုပ်ရေး ဦးစီးဌာန (GAD) မှ မှတ်တမ်းတင်ထားခြင်း

ဤကျေးရွာသည် အထွေထွေအုပ်ချုပ်ရေး ဦးစီးဌာန (GAD) မှ မှတ်တမ်းတင်ထားမှု ရှိပါသလား။

မရှိပါ ရှိပါသည်

ကျေးရွာခေါင်းဆောင်

အမည် ဦးခိုင်မောင်လယ်

လက်မှတ်  နေ့စွဲ 25.9.2019

လူထုစည်းရုံးရေးမှူး

အမည် ဒေါ်ခင်မိုးခိုင်

လက်မှတ်  နေ့စွဲ 25.9.2019

ပုံစံ - ၀-၂ - စီမံကိန်းစက်ဝန်းအချိန်ဇယား (PC 2)

လမ်းညွှန်ချက်၊ သက်ဆိုင်ရာလူထုစည်းရုံးရေးမှူး/လက်ထောက်နည်းပညာမှူးများ၊ စီမံကိန်းစက်ဝန်းအဆင့်တစ်ခုပြီးစီးတိုင်းကျေးရွာနှင့် ကျေးရွာအုပ်စုအတွက် ဤပုံစံကိုဖြည့်သွင်းရမည်။											
စည်းရုံးရေးမှူး/လက်ထောက်နည်းပညာရေးမှူးဝန်ထမ်း အမည် - ဒေါ်နော် များ ဦးဝင်း											
နေ့စွဲ	25.9.2019	စက်ဝန်းအားအမှတ်ခြယ်ပါ <input type="checkbox"/> စက်ဝန်း(၁) <input type="checkbox"/> စက်ဝန်း(၂) <input type="checkbox"/> စက်ဝန်း(၃) <input type="checkbox"/> စက်ဝန်း(၄)									
ပြည်နယ်/တိုင်း	ကယား	မြို့နယ်	ကျေးရွာအုပ်စု		ကျေးရွာ	ကဏ္ဍ - ဆွတ်					
စီမံကိန်းဆောင်ရွက်မှုအဆင့်များ											
	နေ့စွဲ		အစည်းအဝေးဆောင်ရွက်ရောက်သူအရေအတွက်								
	စတင်သည့်နေ့	ပြီးဆုံးသည့်နေ့	အပျိုသားအရေအတွက်	အမျိုးသမီးအရေအတွက်	အိမ်ထောင်စုအရေအတွက်	လူမျိုးစုတက်ရောက်သူအရေအတွက်နှင့်လူမျိုးစုအမည်	အိမ်ထောင်စုပေါင်း	အိမ်ထောင်စု %			
၁။ ကျေးရွာစီမံကိန်း စိတ်ဆက်အစည်းအဝေး	25.9.19	25.9.19	၄၂	၄၈	၁၁၀	၂၃၅	၁၁၀	၅၃%			
၂။ ကျေးရွာစုံ၊ မြို့ရေး စီမံချက်ရေးဆွဲခြင်းအစည်းအဝေး	25.9.19	25.9.19	၄၂	၄၈	၁၁၀	၂၃၅	၁၁၀	၅၃%			
၃။ ကျေးရွာအုပ်စု လုပ်ငန်းဆုံး ဖြတ်ချက်ချသည့်အစည်းအဝေး	1.11.19	1.11.19	၂၆	၂၁	၄၇	-	၄၇				
၄။ မြို့နယ်အဆင့်စီမံကိန်းရေးဆွဲရေး နှင့်အကောင်အထည်ဖော်ရေးကော်မတီ၏ စီမံကိန်းသုံးသပ်မှုအစည်းအဝေး	11.12.19	11.12.19									
၅။ မြို့နယ် စီမံကိန်းရေးဆွဲရေး နှင့်အကောင်အထည်ဖော်ရေးကော်မတီ၏ ဆုံးဖြတ်မှုကို ရွာသို့ အသိပေးအကြောင်းကြားသည့်အစည်းအဝေး	29.1.20	29.1.20	၆၂	၅၂	၁၁၄	၂၃၅	၁၁၄	၅၆%			

ပထမနှစ်စက်ဝန်း ကျေးရွာဖွံ့ဖြိုးရေးဦးစားပေးအစီအစဉ်

ပုံစံ - ၈ - ၃ ကျေးရွာဖွံ့ဖြိုးရေး ဦးစားပေးအစီအစဉ် (Form PC 3)

လမ်းညွှန်ချက်၊ အဆင့်(၃)	ကျေးရွာမှိုက်မှန်းချက်အစည်းအဝေး ပြီးဆုံးသောအခါ ကျေးရွာစီမံကိန်း အထောက်အကူပြု ကော်မတီသည် လူထုစည်းရုံးရေးမှူးအကူအညီဖြင့် ဤပုံစံကိုပြည့်စုံအောင် ဖြည့်သွင်းရမည်။
လူထုစည်းရုံးရေးမှူး/ဝန်ထမ်း အမည်	ဦးခွန်းတို့မောသီဂီတင်
နေ့စွဲ	၉/၂/၂၀၁၇
စက်ဝန်းအား အမှတ်ခြစ်ပါ (✓) ဖြစ်ပါက စက်ဝန်း(၁) ဖြစ်ပါက စက်ဝန်း(၂) □ စက်ဝန်း(၃) □ စက်ဝန်း(၄) □	
ပြည်နယ်/တိုင်း	မြန်မာ၊ ရှမ်း၊ ကျေးရွာအုပ်စု၊ ဖွဲ့စည်းရေး၊ ကျေးရွာ ကျေးရွာ

က။ အခက်အခဲအတားအဆီးများအားဆွေးနွေးခြင်း - ယခုလက်ရှိအခြေအနေတွင် ဤကျေးရွာဖွံ့ဖြိုးတိုးတက်ရေးအတွက် အဓိက အခက်အခဲအတားအဆီးများသည် မည်သည့်အရာဖြစ်ပါသနည်း။ (အမျိုးသား/သမီး အနည်းဆုံးအခက်အခဲ ၅ ခုစီဖော်ပြပါ)

အမျိုးသား အဖွဲ့မှ တင်ပြသောအခက်အခဲအတားအဆီးများ	အမျိုးသမီး အဖွဲ့မှ တင်ပြသောအခက်အခဲအတားအဆီးများ
၁။ နေရာအခွင့်အလမ်း မရဘဲ ခက်ခဲခြင်း	၁။ နေရာအခွင့်အလမ်း မရဘဲ ခက်ခဲခြင်း
၂။ မိုးရာသီတွင် ရွာတွင်းလမ်း ချောမွေ့ခြင်း	၂။ စားစား ပျက်စီးခြင်း
၃။ အများစု အလုပ်လုပ်ရန် ရှေ့ရောက်ခဲ	၃။ ကျောင်းရိုင်း ခြံစည်းရိုး မရှိချိန် မျှော်မှန်းခြင်း
၄။ အသိပညာ မဟုတ်ဘဲ ခက်ခဲမှု ရှိခြင်း	၄။ မိုးတွင်း အားလုံး ခက်ခဲခြင်း
၅။ စားကျောင်း ခြံစည်းရိုး မရှိခြင်း	၅။ မျှော်မှန်းခြင်း မရှိခြင်း

ခ။ မှိုက်မှန်းခြင်း - နောင်လာမည့် (၅) နှစ်အတွင်း ကျေးရွာဖွံ့ဖြိုးရေး မှိုက်မှန်းလျာထားချက်များအား တင်ပြပါ။

အမျိုးသားအဖွဲ့မှ တင်ပြသောမှိုက်မှန်းချက်များ	အမျိုးသမီးအဖွဲ့မှ တင်ပြသောမှိုက်မှန်းချက်များ
၁။ သောက်သုံးရေ လုံလောက်စွာ ရရှိမည်	၁။ ရေလုံလောက်စွာ ရရှိမည်
၂။ အားလုံးလျှောက်လှမ်းရမည်	၂။ ကျန်းမာစေရန် ရရှိမည်
၃။ အများစု ကျေးရွာ ခြံစည်းရိုး ရရှိမည်	၃။ ကျောင်းရိုင်း ခြံစည်းရိုး ရရှိမည်
၄။ ကလေး ၁ ယောက် အသိပညာ မဟုတ်ဘဲ ခက်ခဲမှု ရှိခြင်း	၄။ ရာသီမရွေး အားလုံး လွယ်ကူ ရမည်
၅။ ကျောင်းရိုင်း ခြံစည်းရိုး မရှိခြင်း	၅။ စားကျောင်း ခြံစည်းရိုး မရှိခြင်း

ဂ။ လူထုစီမံကိန်း၏ လာမည့် (၄) နှစ်အတွက် အကျိုးဝင်သော ဦးစားပေး ဖွံ့ဖြိုးတိုးတက်မှု လုပ်ငန်း အစီအစဉ်များအားဖော်ပြပါ။

အဆင့်	ကျေးရွာအတွက် ဦးစားပေး ဖွံ့ဖြိုးတိုးတက်မှု လုပ်ငန်းစဉ်များ	အဆိုပြုသူ (အမျိုးသားများ/ အမျိုးသမီးများ/ အမျိုးသား+ အမျိုးသမီး)	ခန့်မှန်းကုန်ကျ စရိတ်	အကျိုးခံစားခွင့်ရှိသူ ခန့်မှန်းခြေ အရေအတွက်
၁	ရေ(ကန်စီမံကိန်း) ရေပြန်ပေး	၈ + ၈		၈၉၁
၂	ကျောင်းရိုင်း ခြံစည်းရိုး	၈		၈၉၁
၃	ကျောင်း ခြံစည်းရိုး ပြုပြင်	၈ + ၈		၈၉၁
၄	ကျောင်းရိုင်း ခြံစည်းရိုး	၈ + ၈		၈၉၁
၅	ကျောင်းရိုင်း ခြံစည်းရိုး	၈ + ၈		၈၉၁

ကုန်းဆွန်

အမျိုးအား: ကမ္ဘာ့မှ တင်ပြလာသော ကန်များ	ကမ္ဘာ့အမျိုးအမည်: ကမ္ဘာ့မှ တင်ပြလာသော ကန်များ
၆ နိဂါမိ၊ ဂရိ၊ နဂါး၊ နဂါး၊ နဂါး	၆ ကျေးရွာတွင်၊ နဂါး၊ နဂါး၊ နဂါး
၇ မူကြိုကျောင်း၊ ပျက်စီး၊ ပျက်စီး	၇ စာသင်ကျောင်း၊ နိဂါး၊ နိဂါး၊ နိဂါး
၈ မူကြိုကျောင်း၊ နိဂါး၊ နိဂါး၊ နိဂါး	၈ ကျေးရွာတွင်၊ နိဂါး၊ နိဂါး၊ နိဂါး
၉ ကျေးရွာတွင်၊ နိဂါး၊ နိဂါး၊ နိဂါး	၉ ကျေးရွာတွင်၊ နိဂါး၊ နိဂါး၊ နိဂါး
၁၀ ကျေးရွာတွင်၊ နိဂါး၊ နိဂါး၊ နိဂါး	
၁၁ ကျေးရွာတွင်၊ နိဂါး၊ နိဂါး၊ နိဂါး	
၁၂ ကျေးရွာတွင်၊ နိဂါး၊ နိဂါး၊ နိဂါး	

ကမ္ဘာ့အမျိုးအမည်: ကမ္ဘာ့မှ တင်ပြလာသော ကျေးရွာများ	ကမ္ဘာ့အမျိုးအမည်: ကမ္ဘာ့မှ တင်ပြလာသော ကျေးရွာများ
၆ နိဂါမိ၊ ဂရိ၊ နဂါး၊ နဂါး	၆ ကျေးရွာတွင်၊ နိဂါး၊ နိဂါး၊ နိဂါး
၇ ကလေး၊ ကလေး၊ နိဂါး၊ နိဂါး	၇ ကျေးရွာတွင်၊ နိဂါး၊ နိဂါး၊ နိဂါး
၈ မူကြိုကျောင်း၊ နိဂါး၊ နိဂါး၊ နိဂါး	၈ ကျေးရွာတွင်၊ နိဂါး၊ နိဂါး၊ နိဂါး
၉ ကျေးရွာတွင်၊ နိဂါး၊ နိဂါး၊ နိဂါး	၉ ကျေးရွာတွင်၊ နိဂါး၊ နိဂါး၊ နိဂါး
၁၀ ကျေးရွာတွင်၊ နိဂါး၊ နိဂါး၊ နိဂါး	
၁၁ ကျေးရွာတွင်၊ နိဂါး၊ နိဂါး၊ နိဂါး	

အမျိုးအမည်	အမျိုးအမည်	အမျိုးအမည်	အမျိုးအမည်
၇ စာသင်ကျောင်း	၈	၈၉၁	
၉ မူကြိုကျောင်း	၈+၈	၈၉၁	
၁၀ စာသင်ကျောင်း	၈	၈၉၁	
၁၁ ကုတ်ခံ တံတား	၈	၈၉၁	
၁၂ မူကြိုကျောင်း	၈+၈	၈၉၁	
၁၃	၈+၈	၈၉၁	

ထုတ်ခွဲခံကိန်း၏ လာမည့် (၄) နှစ်အတွက် အကျုံးမဝင်သော ဦးစားပေး ဖွံ့ဖြိုးတိုးတက်မှု လုပ်ငန်း အစီအစဉ်များအားဖော်ပြပါ။

အဆင့်	ကျေးရွာအတွက် ဦးစားပေး ဖွံ့ဖြိုး တိုးတက်မှု လုပ်ငန်းစဉ်များ	အဆိုပြုသူ (အမျိုးသားများ/ အမျိုးသမီးများ/အမျိုးသား+ အမျိုးသမီး)	အခန်းကဏ္ဍ
၁	အားကစား ကွင်း	က + မ	
၂	စိုက်ပျိုးရေး ထောက်ပံ့ရေး	က	
၃			
၄			
၅			

ခေါင်းဆောင်၊ ကျေးရွာခံကိန်းအထောက်အကူပြုကော်မီတီမှ အတည်ပြုသည်။

အမည် ဦးအောင်ဦး လက်မှတ် [Signature] နေ့စွဲ 9/2/2017

ဒုတိယနှစ်စက်ဝန်း၊ ကျေးရွာဖွံ့ဖြိုးရေးဦးစားပေးအစီအစဉ်

ပုံစံ - ၁ - ၃ ကျေးရွာဖွံ့ဖြိုးရေး ဦးစားပေးအစီအစဉ် (Form PC 3)

လမ်းညွှန်ချက်၊ အစဉ်(၃) ကျေးရွာမှိုက်မှန်းချက်အစည်းအဝေး ပြီးဆုံးသောအခါ ကျေးရွာစီမံကိန်း အထောက်အကူပြု ကော်မတီသည် လူထုစည်းရုံးရေးမှူးအကူအညီဖြင့် ဤပုံစံကိုဖြည့်စုံအောင် ဖြည့်သွင်းရမည်။

လူထုစည်းရုံးရေးမှူး/ဝန်ထမ်း အမည် ပိုင်စိမောင့်စိမောင့်

နေ့စွဲ 27.10.2017 စက်ဝန်းအား အမှတ်ခြစ်ပါ (✓) စက်ဝန်း(၁) စက်ဝန်း(၂) စက်ဝန်း(၃) စက်ဝန်း(၄)

ပြည်နယ်/တိုင်း ကယား၊ ခြံနယ် ပျဉ်းမန၊ ကျေးရွာအုပ်စု ပျဉ်းမန၊ ကျေးရွာ ကျောက်ကြဲမြောင်

က။ အခက်အခဲအတားအဆီးများအားဆွေးနွေးခြင်း - ယခုလက်ရှိအခြေအနေတွင် ဤကျေးရွာဖွံ့ဖြိုးတိုးတက်ရေးအတွက် အဓိက အခက်အခဲအတားအဆီးများသည် မည်သည်များဖြစ်ပါသနည်း။ (အမျိုးသား/သမီး အနည်းဆုံးအခက်အခဲ ၅ ခုစီဖော်ပြပါ)

အမျိုးသား အဖွဲ့မှ တင်ပြသောအခက်အခဲအတားအဆီးများ	အမျိုးသမီး အဖွဲ့မှတင်ပြသောအခက်အခဲအတားအဆီးများ
၁။ နွေရာသီခွက်မှာ သောက်သုံးရေ မလုံလောက်ခြင်း။	၁။ မိုးရာသီခွက်တွင် ရွာတွင်းလမ်း ညှာ၊ လာရ ဆက်ခံခြင်း။
၂။ ကျေးရွာတွင် အစားအသောက် ပြုလုပ်ရန်နေရာ အခက်ခဲခြင်း။	၂။ နွေရာသီခွက်တွင် သောက်သုံးရေ ရှားပါးလျှင် အခြားကျေးရွာ
၃။ မိုးတွင်း မရှိမီမှာ ရွာကြားလမ်း ညှာ၊ လာရ ဆက်ခံခြင်း။	၃။ များသည့် ညှာ၊ လာရ ခြင်း။
၄။ စားသောက်ရေ ဖြစ်ပေါ်ရုံ၊ အကူ မရှိမီမှာ မရှိမီတွင် ရွာတွင်း	၄။ အစားအသောက် ပြုလုပ်ရန် နေရာ အခက်ခဲခြင်း။
၅။ များသည့် ရေ ဖြစ်ခြင်း။	၅။ စားသောက်ရေ ဖြစ်ပေါ်ရုံ၊ အကူ မရှိမီမှာ ကျောင်း ဖြစ်
၆။ ကလေးငယ်များကို ဆင်းရဲကြောင့် ရေသောက်ရရန်	၆။ ကလေးငယ်များ ပညာရေး ဖြစ်ပေါ်လာ စေရန် မျှော်ကြောင်း
၇။ အလုပ်ကို ကောင်းစွာ မလုပ်နိုင်လျှင် စားဝတ်	၇။ ကလေးငယ်များ ပညာရေး ဖြစ်ပေါ်လာ စေရန် မျှော်ကြောင်း
၈။ ရေလုံလောက်ခြင်း။	၈။ နွေရာသီခွက်တွင် အလုပ်မရှိမီမှာ မရှိမီကြောင့်
၉။	၉။ စားသောက်ရေ ရေ ဖြစ်ခြင်း။
၁၀။	

ခ။ မှိုက်မှန်းခြင်း - နောင်လာမည့် (၅) နှစ် အတွင်း ကျေးရွာဖွံ့ဖြိုးရေး မှိုက်မှန်းလျာထားချက်များအား တင်ပြပါ။

အမျိုးသားအဖွဲ့မှ တင်ပြသောမှိုက်မှန်းချက်များ	အမျိုးသမီးအဖွဲ့မှ တင်ပြသောမှိုက်မှန်းချက်များ
၁။ စစ်နှစ်ပတ်လုံး ရေ ဖြည့်ပေး ဖြစ်လာမည်။	၁။ ညှာ၊ လာရ ဖွယ်ကူမည် ကျောက်ကျောက်လမ်းဖြစ်လာမည်။
၂။ ကျေးရွာတွင် အစားအသောက် ပြုလုပ်ရန် နေရာ အဆောင်	၂။ စစ်နှစ်ပတ်လုံး ရေ ဖြည့်ပေး ဖြစ်လာမည်။
၃။ ဖြစ်လာမည်။	၃။ ကျေးရွာအတွင်း ရပ်ရွာအတွက် အစားအသောက် ပြုလုပ်ရန် နေရာ အဆောင်
၄။ ကျေးရွာတွင် လမ်းများ၊ ညှာ၊ လာရ ဖွယ်ကူမည်။	၄။ ဖြစ်လာမည်။
၅။ စားသောက်ရေ ဖြစ်ပေါ်ရုံ၊ အကူ မရှိမီမှာ အတွက်	၅။ လုံခြုံမှု အရှိမီမှာ စားသောက်ရေ ဖြစ်ပေါ်ရုံ၊ အကူ မရှိမီမှာ
၆။ မျှော်ကြောင်း ဖြစ်ပေါ်ရုံ၊ အကူ မရှိမီမှာ ကျောင်း ဖြစ်	၆။ ကလေးငယ်များ ပညာရေး ဖြစ်ပေါ်လာ စေရန် မျှော်ကြောင်း
၇။ ကလေးငယ်များ ပညာရေး ဖြစ်ပေါ်လာ စေရန် မျှော်ကြောင်း	၇။ အလုပ်မရှိမီမှာ အလုပ် မရှိမီမှာ မရှိမီမှာ ပြီး စားဝတ်ရေ ရေ
၈။ မျှော်ကြောင်း ဖြစ်ပေါ်ရုံ၊ အကူ မရှိမီမှာ	၈။ ကောင်းမွန်လာ စေရမည်။

ဂ။ လူထုစီမံကိန်း၏ လာမည့် (၄) နှစ်အတွက် အကျိုးဝင်သော ဦးစားပေး ဖွံ့ဖြိုးတိုးတက်မှု လုပ်ငန်း အစီအစဉ်များအားဖော်ပြပါ။

အဆင့်	ကျေးရွာအတွက် ဦးစားပေး ဖွံ့ဖြိုးတိုးတက်မှု လုပ်ငန်းစဉ်များ	အဆိုပြုသူ (အမျိုးသားများ/ အမျိုးသမီးများ/အမျိုးသား+ အမျိုးသမီး)	ခန့်မှန်းကုန်ကျ ဝရိတ်	အကျိုးခံစားခွင့်ရှိသူ ခန့်မှန်းခြေ အရေအတွက်
၁	ခင်းမသောင်	က+မ	195 သိန်း	901
၂	ရေ (ရေပိုက်ပေးခြင်း/ကန်ဖွဲ့ခြင်း)	က+မ	775 သိန်း	901
၃	ကျွန်းဆွေလမ်း	က+မ	110 သိန်း	901
၄	အိမ်ရာစီစဉ်	မ	61 သိန်း	901
၅	မိုးရေလျှော့ကန်	က+မ	54 သိန်း	901
၆	စာကြည့်တိုက်	က	95 သိန်း	901
၇	မူကြမ်းရေးဆွဲခြင်း/ပြင်ဆင်ခြင်း	က+မ	145 သိန်း	901
၈	စာသင်ကျောင်း အိမ်သာ ပြုပြင်ခြင်း	မ	25 သိန်း	901

ဃ။ လူထုစိမ့်ကိန်း၏ လာမည့် (၄) နှစ်အတွက် အကျုံးမဝင်သော ဦးစားပေး ဖွံ့ဖြိုးတိုးတက်မှု လုပ်ငန်း အစီအစဉ်များအားဖော်ပြပါ။

အဆင့်	ကျေးရွာအတွက် ဦးစားပေး ဖွံ့ဖြိုး တိုးတက်မှု လုပ်ငန်းစဉ်များ	အဆိုပြုသူ (အမျိုးသားများ/ အမျိုးသမီးများ/အမျိုးသား+ အမျိုးသမီး)	အခန်းကဏ္ဍ
၁	စိုက်ပျိုးရေး နည်းပညာပေးခြင်း	က	
၂			
၃			
၄			
၅			

ခေါင်းဆောင်၊ ကျေးရွာစိမ့်ကိန်းအထောက်အကူပြုကော်မီတီမှ အတည်ပြုသည်။

အမည် ----- ဦးအောင်စိုး ----- လက်မှတ် ----- ZiaE ----- နေ့စွဲ ----- 23.10.2017 -----

တတိယနှစ်စက်ဝန်းကျေးရွာဖွံ့ဖြိုးရေးဦးစားပေးအစီအစဉ်

ပုံစံ - စ-၃ ကျေးရွာဖွံ့ဖြိုးရေး ဦးစားပေးအစီအစဉ် (Form PC 3)

လမ်းညွှန်ကျက်၊ အထွေထွေ(၃)ကျေးရွာမှိုင်းချက်အစည်းအဝေးပြီးဆုံးသောအခါ ကျေးရွာစီမံကိန်း အထောက်အကူပြု ကော်မတီသည် လူထုစည်းရုံးရေးမှူးအကူအညီဖြင့် ဤပုံစံကိုပြည့်စုံအောင် ဖြည့်သွင်းရမည်။

လူထုစည်းရုံးရေးမှူး/ဝန်ထမ်း အမည် **ဒေါ်နော်မူခိုဝါ** :

နေ့စွဲ **၂၀၁၇.၀၉.၂၀** စက်ဝန်းအား အမှတ်ဖြစ်ပါ (✓) စက်ဝန်း(၁) စက်ဝန်း(၂) စက်ဝန်း(၃) စက်ဝန်း(၄)

ပြည်နယ်/တိုင်း	ကျေးရွာအုပ်စု	ကျေးရွာ
ကယား	ကျွန်းကျွန်း	ကျောက်ကြီး (၆)

က။ အခက်အခဲအတားအဆီးများအားဆွေးနွေးခြင်း -
 ယခုလက်ရှိအခြေအနေတွင်ကျေးရွာဖွံ့ဖြိုးတိုးတက်ရေးအတွက်အဓိကအခက်အခဲအတားအဆီးများသည် မည်သည်များ ဖြစ်ပါသနည်း။ (အမျိုးသား/သမီး အနည်းဆုံးအခက်အခဲ ၅ ခုစီဖော်ပြပါ)

အုပ်စုဖွံ့ဖြိုးရေးမှူးများမှ တင်ပြသောအခက်အခဲအတားအဆီးများ	
၁။ စာသင်ကျောင်းတွင်ခြေစဉ်းရိုးအကာ၊ခရိုင်သောကြောင့် ကလေးများ အတွက်လုံခြုံမှု မရှိခြင်း	<input type="checkbox"/> ကျား ✓ <input type="checkbox"/> ကျား+ မ
၂။ ကျေးရွာတွင်အစည်းအဝေး ဗြူလုပ်ရန် နေရာခက်ခဲခြင်း	<input type="checkbox"/> ကျား <input type="checkbox"/> မ ✓ <input type="checkbox"/> ကျား+ မ
၃။ ကလေးငယ်များကို ထိန်းကျောင်းနေရသည့် အတွက်အာရုံစိုက်မှု မရှိခြင်း	<input checked="" type="checkbox"/> ကျား <input type="checkbox"/> မ <input type="checkbox"/> ကျား+ မ
၄။ ရွှေရောင်တို့စွယ် အနည်းအကျဉ်းများ ပါး ဆောကြောင့် စားထိန်း နေရေး ခက်ခဲခြင်း	<input type="checkbox"/> ကျား ✓ <input type="checkbox"/> ကျား+ မ
၅။ မိုးရာသီတွင် ရွာတွင်ရေအခက် နည်းနည်းသာ ရောက်ရှိခြင်း	<input type="checkbox"/> ကျား <input type="checkbox"/> မ ✓ <input type="checkbox"/> ကျား+ မ
၆။ ရွှေရောင်တို့စွယ်သောက်သုံးရေ ရွာ ပါး ဆောကြောင့် အခြားကျေးရွာများ ထက် နည်းပါးခြင်း	<input type="checkbox"/> ကျား <input type="checkbox"/> မ ✓ <input type="checkbox"/> ကျား+ မ

ခ။ မျှော်မှန်းခြင်း- နောင်လာမည့် (၅) နှစ် အတွင်း ကျေးရွာဖွံ့ဖြိုးရေး မျှော်မှန်းလျာထားချက်များအား တင်ပြပါ။

အုပ်စုဖွံ့ဖြိုးရေးမှူးများမှ တင်ပြသောမျှော်မှန်းချက်များ	
၁။ အနည်းအကျဉ်းအခွင့်အလမ်း ပေါများလာပြီး စားထိန်းနေရေး ကောင်းမွန်လာမည်	<input type="checkbox"/> ကျား ✓ <input type="checkbox"/> ကျား+ မ
၂။ ကျေးရွာအတွင်း တွင် ရေအတွက်အစည်းအဝေး ဗြူလုပ်ရန် နေရာအခက်ခဲခြင်း	<input type="checkbox"/> ကျား <input type="checkbox"/> မ ✓ <input type="checkbox"/> ကျား+ မ
၃။ လုံခြုံမှု မရှိသည့် ကျောင်းခြေစဉ်းရိုး ရှိလာမည်	<input type="checkbox"/> ကျား <input type="checkbox"/> မ ✓ <input type="checkbox"/> ကျား+ မ
၄။ ကလေးများ ပညာရေး ခြင်းစား လာရောက်အတွက် မူကြိုကျောင်း ရှိလာမည်	<input type="checkbox"/> ကျား <input type="checkbox"/> မ ✓ <input type="checkbox"/> ကျား+ မ
၅။ တစ်နှစ်ပတ်လုံး ရေမလုံခြုံမှု ရှိလာမည်	<input type="checkbox"/> ကျား <input type="checkbox"/> မ ✓ <input type="checkbox"/> ကျား+ မ
၆။ ကျေးရွာတွင် ရေအခက် နည်းနည်းသာ ရောက်ရှိမည်	<input type="checkbox"/> ကျား <input type="checkbox"/> မ ✓ <input type="checkbox"/> ကျား+ မ

ပုံစံ - စ-၃ ကျေးရွာဖွံ့ဖြိုးရေး ဦးစားပေးအဖွဲ့အစည်း (Form PC 3)

လမ်းညွှန်ချက်၊ အခင်း(၃)ကျေးရွာမှန်မျက်နှာစာအစည်းအဝေးပြီးဆုံးသောအခါ ကျေးရွာစီမံကိန်း အထောက်အကူပြု ကော်မတီသည် လူထုစည်းရုံးရေးပျံ့နှံ့ရေးအဖွဲ့အစည်းဖြင့် ဤပုံစံကိုဖြည့်စွက်အောင် ဖြည့်သွင်းရမည်။

လူထုစည်းရုံးရေးပျံ့နှံ့ရေး အဖွဲ့ ခေါ်ယူမှု: ခိုဝါး			
နေ့စွဲ ၂၀၁၈. ၉. ၂၀		စက်ဝန်းအား အမှတ်ဖြစ်ပါ (✓) □ စက်ဝန်း(၁) □ စက်ဝန်း(၂) □ စက်ဝန်း(၃) □ စက်ဝန်း(၄)	
ပြည်နယ်/တိုင်း ကရင်	မြို့နယ် ကျွန်းဘော်	ကျေးရွာအုပ်စု ဗန်းချစ်	ကျေးရွာ ကုန်းစွတ်

က။ အခက်အခဲအတားအဆီးများအားထွေးစွာရှင်းခြင်း -
ယခုလက်ရှိအခြေအနေတွင်ကျေးရွာဖွံ့ဖြိုးတိုးတက်ရေးအတွက်အဓိကအခက်အခဲအတားအဆီးများသည် မည်သည်များ ဖြစ်ပါသနည်း။ (အမျိုးသား/သမီး အနည်းဆုံးအခက်အခဲ ၅ ခုစီဖော်ပြပါ)

အုပ်စုဖွဲ့စည်းရေးမှူးများမှ တင်ပြသော အခက်အခဲအတားအဆီးများ	
၇။ မူကြိုကျေးရွာ ဖွဲ့စည်းခြင်း ချီးမြှင့်ရေး နှစ် နှစ်သာ ကြာလျှင် ကလေးများ အတွက် ကျင့်စဉ်မရှိခြင်း။	□ ကျား □ မ ဇာကျား + မ
၈။ မိုးရာသီတွင် မြေရေကြီးများ ကျားလျှာ အား ကျားစက်ခြင်း။	□ ကျား □ မ ဇာကျား + မ
၉။ မိုးရာသီတွင် မြေရေကြီးကြီး ခြင်းများ ဖြစ်ခြင်း။	□ ကျား □ မ ဇာကျား + မ
	□ ကျား □ မ □ ကျား + မ
	□ ကျား □ မ □ ကျား + မ
	□ ကျား □ မ □ ကျား + မ

ခ။ မျက်မှန်ခြင်း- နောင်လာမည့် (၅) နှစ် အတွင်း ကျေးရွာဖွံ့ဖြိုးရေး မျက်မှန်လျာထားချက်များအား တင်ပြပါ။

အုပ်စုဖွဲ့စည်းရေးမှူးများမှ တင်ပြသော မျက်မှန်ချက်များ	
၇။ ရေခြံအစည်းအဝေး ပြုလုပ်ရန် ကျွန်ုပ်တို့ သုံးသပ်ဆုံးဖြတ် ဆောင်ရွက်ရမည်။	□ ကျား □ မ ဇာကျား + မ
၈။ ကလေးများ စာပေမပညာသင်ကြားရန် အားလုံး ပြင်ဆင်ရမည်။	✓ ကျား □ မ □ ကျား + မ
၉။ ရွာတွင်း သွားလာရ အဆင်ပြေ စေရန် ကျောက်ချောင်းများ ပြုလုပ်ရမည်။	□ ကျား □ မ ဇာကျား + မ
	□ ကျား □ မ □ ကျား + မ
	□ ကျား □ မ □ ကျား + မ
	□ ကျား □ မ □ ကျား + မ

လူထုပံ့ပိုးမှု၊ လာမည့် (၄)နှစ်အတွက် အကျုံးဝင်သော ဦးစားပေး ဖွံ့ဖြိုးတိုးတက်မှု လုပ်ငန်း အစီအစဉ်များအားဖော်ပြပါ။

ဦးစားပေးအဆင့်	ကျေးရွာအတွက် ဦးစားပေး ဖွံ့ဖြိုးတိုးတက်မှု လုပ်ငန်းစဉ်များ	အဆိုပြုသူ	အခန်းကဏ္ဍ	ဦးစားပေးအဆင့်သတ်မှတ်ချက်	ခန့်မှန်းကုန်ကျစရိတ်	အကျိုးခံစားခွင့်ရှိသူ ခန့်မှန်းခြေအရေအတွက်		
						ကျား	မ	ပေါင်း
၁	ခရီးဆောင် ဝန်ဆောင်ခွင့်	က+မ	ကျေးရွာအထောက်အပံ့	၁	၁၉,၀၀၀,၀၀၀/	၄၆၅	၄၄၁	၉၀၆
၂	ငွေအကူအညီ (ရေပြန်ကန်များ)	က+မ	ငွေအကူအညီ	၂	၁၇,၅၀၀,၀၀၀/	၄၆၅	၄၄၁	၉၀၆
၃	ရွာတွင်းကျောက်ချော့အေးခင်းခြင်း	က+မ	လမ်းမိုးဆက်သွယ်ရေး	၃	၂၂,၀၀၀,၀၀၀/	၄၆၅	၄၄၁	၉၀၆
၄	ကျွန်းကရစ်တံတား	က+မ	လမ်းမိုးဆက်သွယ်ရေး	၄	၆၁,၀၀၀,၀၀၀/	၄၆၅	၄၄၁	၉၀၆
၅	မူကြိုကျောင်းနှင့် နေထိုင်ရေးအဖွဲ့တည်ထောင်ခြင်း	က+မ	မညာရေး	၅	၁၄,၅၀၀,၀၀၀/	၄၆၅	၄၄၁	၉၀၆
၆	အိမ်ထောင်ရေးနှင့် အိမ်ထောင်ရေးအဖွဲ့တည်ထောင်ခြင်း	က+မ	မညာရေး	၆	၈,၀၀၀,၀၀၀/	၄၆၅	၄၄၁	၉၀၆
၇	မိုးရေလွှော်ကန် တည်ဆောက်ခြင်း	က+မ	ငွေအကူအညီ	၇	၅၄,၀၀၀,၀၀၀/	၄၆၅	၄၄၁	၉၀၆
၈	စာကြည့်တိုက် တည်ဆောက်ခြင်း	က+မ	အခြားအဆောက်အအုံ	၈	၉,၅၀၀,၀၀၀/	၄၆၅	၄၄၁	၉၀၆

ယ။ လူထုပံ့ပိုးမှု၊ လာမည့် (၄) နှစ်အတွက် အကျုံးဝင်သော ဦးစားပေး ဖွံ့ဖြိုးတိုးတက်မှု လုပ်ငန်း အစီအစဉ်များအားဖော်ပြပါ။

အဆင့်	ကျေးရွာအတွက် ဦးစားပေး ဖွံ့ဖြိုးတိုးတက်မှု လုပ်ငန်းစဉ်များ	အဆိုပြုသူ (အမျိုးသားများ/ အမျိုးသမီးများ/ အမျိုးသား+ အမျိုးသမီး)	အခန်းကဏ္ဍ
၁	မိုးကြိုးရေးနှင့် မညာရေး	ကျား	Livelihoods (non Agricultural)
၂			
၃			
၄			
၅			
၆			
၇			
၈			

ခေါင်းဆောင်၊ ကျေးရွာပံ့ပိုးမှုအထောက်အကူပြုကော်မတီမှအတည်ပြုသည်။

အမည် ဒေါ်နန်းစိုက် လက်မှတ် စိုက် နေ့စွဲ ၂၆.၇.၂၀၁၈

စတုတ္ထနှစ်စက်ဝန်းကျေးရွာဖွံ့ဖြိုးရေးဦးစားပေးအစီအစဉ်

ပုံစံ - ၈-၃ ကျေးရွာဖွံ့ဖြိုးရေး ဦးစားပေးအစီအစဉ် (Form PC 3)

လမ်းညွှန်ချက်၊ အဆင့်(၃)ကျေးရွာဖွံ့ဖြိုးရေးမှန်းချက်အစည်းအဝေးပြီးဆုံးသောအခါ ကျေးရွာစီမံကိန်း အထောက်အကူပြု ကော်မတီသည် လူထုစည်းရုံးရေးမှူးအကူအညီဖြင့် ဤပုံစံကိုပြည့်စုံအောင် ဖြည့်သွင်းရမည်။			
လူထုစည်းရုံးရေးမှူး/ဝန်ထမ်း အမည်		ဒေါ်နော် မိုးဦး	
နေ့စွဲ	၂၆.၇.၂၀၁၇	စက်ဝန်းအား အမှတ်ခြစ်ပါ (✓) <input type="checkbox"/> စက်ဝန်း(၁) <input type="checkbox"/> စက်ဝန်း(၂) <input type="checkbox"/> စက်ဝန်း(၃) <input type="checkbox"/> စက်ဝန်း(၄) <input type="checkbox"/>	
ပြည်နယ်/တိုင်း	ကယား	မြို့နယ်	ကျေးရွာအုပ်စု
		ဝဒိုင်ကော်	ကျေးရွာ အုပ်စု အိုင်ချစ် ကျေးရွာ ကုန်းဆွတ်

က။ အခက်အခဲအတားအဆီးများအားဆွေးနွေးခြင်း - ယခုလက်ရှိအခြေအနေတွင်ဤကျေးရွာဖွံ့ဖြိုးတိုးတက်ရေးအတွက် အဓိကအခက်အခဲအတားအဆီးများသည် မည်သည်များဖြစ်ပါသနည်း။ (အမျိုးသား/သမီး အနည်းဆုံးအခက်အခဲ ၅ ခုစီဖော်ပြပါ)

အုပ်စုဖွဲ့ ဆွေးနွေးမှုများမှ တင်ပြသောအခက်အခဲအတားအဆီးများ		
၁။	ဧည့်သည်တော်များ ညောင်ညောင် ချောင်းရေအား ပါးခြင်း၊ ငြောင့်ခြင်း၊ လေကင်းသောနေရာများ ထိခိုက်ခြင်းများ ဖြစ်ပေါ်နေခြင်း။	✓ ကျား ၀၆ <input type="checkbox"/> ကျား + ၀
၂။	ကျေးရွာတွင်း တွင်းအစဉ်း အထူးခြားနားချက် နေရာခက်ခဲခြင်း၊ ငြောင့်ခြင်း၊ စည်းစိမ် ချက်ခြင်း၊ အညံ့အညွတ်ခြင်း၊	<input type="checkbox"/> ကျား ၀၆ <input type="checkbox"/> ကျား + ၀
၃။	စားပေးရန် ညောင်ညောင် ချောင်းရေအား ပါးခြင်း၊ ငြောင့်ခြင်း၊ အညံ့အညွတ်ခြင်း၊	✓ ကျား ၀၆ <input type="checkbox"/> ကျား + ၀
၄။	ဧည့်သည်တော်များ ချောင်းရေအား ပါးခြင်း၊ ငြောင့်ခြင်း၊ လေကင်းသောနေရာများ ထိခိုက်ခြင်း၊	<input type="checkbox"/> ကျား ၀၆ <input type="checkbox"/> ကျား + ၀
၅။	ကျေးရွာတွင်း ချောင်းရေအား ပါးခြင်း၊ ငြောင့်ခြင်း၊ လေကင်းသောနေရာများ ထိခိုက်ခြင်း၊	<input type="checkbox"/> ကျား ၀၆ <input type="checkbox"/> ကျား + ၀
၆။	ကျေးရွာတွင်း တွင်းအစဉ်း အထူးခြားနားချက် နေရာခက်ခဲခြင်း၊ ငြောင့်ခြင်း၊ စည်းစိမ် ချက်ခြင်း၊	✓ ကျား ၀၆ <input type="checkbox"/> ကျား + ၀
၇။	ကျေးရွာတွင်း စားပေးရန် ညောင်ညောင် ချောင်းရေအား ပါးခြင်း၊ ငြောင့်ခြင်း၊ လေကင်းသောနေရာများ ထိခိုက်ခြင်း၊	<input type="checkbox"/> ကျား ၀၆ <input type="checkbox"/> ကျား + ၀
၈။	ကျေးရွာတွင်း တွင်းအစဉ်း အထူးခြားနားချက် နေရာခက်ခဲခြင်း၊ ငြောင့်ခြင်း၊ လေကင်းသောနေရာများ ထိခိုက်ခြင်း၊	✓ ကျား ၀၆ <input type="checkbox"/> ကျား + ၀

ခ။ မျှော်မှန်းခြင်း- နောင်လာမည့် (၅)နှစ် အတွင်း ကျေးရွာဖွံ့ဖြိုးရေး မျှော်မှန်းလျာထားချက်များအား တင်ပြပါ။

အုပ်စုဖွဲ့ ဆွေးနွေးမှုများမှ တင်ပြသောအခက်အခဲအတားအဆီးများ		
၁။	ဧည့်သည်တော်များ ညောင်ညောင် ချောင်းရေအား ပါးခြင်း၊ ငြောင့်ခြင်း၊ လေကင်းသောနေရာများ ထိခိုက်ခြင်း၊	✓ ကျား ၀၆ <input type="checkbox"/> ကျား + ၀
၂။	ကျေးရွာတွင်း တွင်းအစဉ်း အထူးခြားနားချက် နေရာခက်ခဲခြင်း၊ ငြောင့်ခြင်း၊ စည်းစိမ် ချက်ခြင်း၊	<input type="checkbox"/> ကျား ၀၆ <input type="checkbox"/> ကျား + ၀
၃။	ကျေးရွာတွင်း စားပေးရန် ညောင်ညောင် ချောင်းရေအား ပါးခြင်း၊ ငြောင့်ခြင်း၊ လေကင်းသောနေရာများ ထိခိုက်ခြင်း၊	✓ ကျား ၀၆ <input type="checkbox"/> ကျား + ၀
၄။	ကျေးရွာတွင်း တွင်းအစဉ်း အထူးခြားနားချက် နေရာခက်ခဲခြင်း၊ ငြောင့်ခြင်း၊ လေကင်းသောနေရာများ ထိခိုက်ခြင်း၊	<input type="checkbox"/> ကျား ၀၆ <input type="checkbox"/> ကျား + ၀
၅။	ကျေးရွာတွင်း စားပေးရန် ညောင်ညောင် ချောင်းရေအား ပါးခြင်း၊ ငြောင့်ခြင်း၊ လေကင်းသောနေရာများ ထိခိုက်ခြင်း၊	✓ ကျား ၀၆ <input type="checkbox"/> ကျား + ၀
၆။	ကျေးရွာတွင်း တွင်းအစဉ်း အထူးခြားနားချက် နေရာခက်ခဲခြင်း၊ ငြောင့်ခြင်း၊ လေကင်းသောနေရာများ ထိခိုက်ခြင်း၊	<input type="checkbox"/> ကျား ၀၆ <input type="checkbox"/> ကျား + ၀

ကဏ္ဍအလိုက်ဦးစားပေးလုပ်ငန်းအကျဉ်းချုပ်ဇယား

ကဏ္ဍ	စဉ်	လုပ်ငန်းအမျိုးအစား	အဆိုပြုသူ (အမှန်ဖြစ်ရန်)			ခုနှစ်	ထောက်ပံ့မည့်အဖွဲ့ အစည်း(သို့) ဌာန	မှတ်ချက်
			ကျား	မ	ကျား +မ			
အခြေခံအဆောက်အအုံကဏ္ဍ(လမ်း၊တံတား၊ ရေရရှိရေး၊မီးလင်းရေး)	၁	ခန်းမဆောင်တည်ဆောက်ခြင်း			✓			
	၂	ရွာတွင်းကျောက်ချောလမ်းခင်း ခြင်း			✓			
	၃	ရေထွက်တိုးချဲ့ခြင်းနှင့်ဂါလံ (၁၀၀၀၀) ရေ လှောင်ကန် တည်ဆောက်ခြင်း			✓			
	၄							
	၅							
	၆							
	၇							
လူမှုစီးပွားကဏ္ဍ(ပညာရေးကျန်းမာရေးနှင့်ဆိုင် သောအဆောက်အအုံများ နှင့် အခြားလိုအပ်ချက်များ)	၁	ဘောလုံးကွင်းမြေညှိခြင်း	✓					
	၂	မူကြိုကျောင်းနှင့်ကျောင်းခြံစည်း ရိုးတည်ဆောက်ခြင်း			✓			
	၃	စာသင်ကျောင်းနှင့်အိမ်သာ ပြု ပြင်ခြင်း			✓			
	၄	စာကြည့်တိုက်တည်ဆောက်ခြင်း			✓			
	၅							
အသက်၆ မွေးဝမ်း ပြောင်းက ဏ္ဍ	၁	စိုက်ပျိုးရေးနည်းပညာသင်တန်း ပေးခြင်း	✓					
	၂							

	၇								
	၆								
	၅								
	၄								
	၃								
သဘာဝဘေးအန္တရာယ် လျှော့ချရေးကဏ္ဍ	၀								
	၂								
	၃								
	၄								
	၅								
အခြားကဏ္ဍ(ဌာနဆိုင်ရာများသို့ လွှဲပြောင်းနိုင်ခြင်း နှင့် အကောင် အ ထည် ဖော်နိုင်ခြင်းမရှိသောလုပ်ငန်းများ)	၀								
	၂								
	၃								
	၄								
	၅								
	၆								
	၇								

ဦးစားပေးလုပ်ငန်းအကျဉ်းချုပ်ဇယား

စဉ်	လုပ်ငန်းအမည်	ဦးစားပေးအဆင့်	အဆိုပြုသူ (ကျား)	အဆိုပြုသူ (မ)	အဆိုပြုသူ (ကျား+မ)	မှတ်ချက်
၁။	ခန်းမဆောင်တည်ဆောက်ခြင်း	၁			✓	
၂။	ရွာတွင်းကျောက်ချောလမ်းခင်းခြင်း	၂			✓	
၃။	ရေထွက်တိုးချဲ့ခြင်းနှင့် ဂါလံ (၁၀၀၀၀) ရေလှောင်ကန်တည်ဆောက်ခြင်း	၃			✓	
၄။	ဘောလုံးကွင်းမြေညှိခြင်း	၄	✓			
၅။	မူကြိုကျောင်းနှင့် ကျောင်းခြံစည်းရိုးတည်ဆောက်ခြင်း	၅			✓	
၆။	စာသင်ကျောင်းနှင့် အိမ်သာပြုပြင်ခြင်း	၆			✓	
၇။	စာကြည့်တိုက်တည်ဆောက်ခြင်း	၇			✓	
၈။	စိုက်ပျိုးရေးနည်းပညာသင်တန်းပေးခြင်း	၈	✓			
၉။						
၁၀။						
၁၁။						
၁၂။						
၁၃။						

ပါဝင်ဆွေးနွေးသူ

ကျား - ၆ ဦး
မ - ၄ ဦး

မှတ်တမ်းတင်သူ

အမည်-ဒေါ်နော်မူးနိုဝါး
ရာထူး-လူထုစည်းရုံးရေးမှူး

လုပ်ငန်းဆောင်ရွက်မှုမှတ်တမ်းခါတ်ပုံများ



