

ပြည်ထောင်စုသမ္မတ မြန်မာနိုင်ငံတော် အစိုးရ
စိုက်ပျိုးရေး၊ မွေးမြူရေးနှင့် ဆည်မြောင်းဝန်ကြီးဌာန
ကျေးလက်ဒေသဖွံ့ဖြိုးတိုးတက်ရေးဦးစီးဌာန
ပျော်ဘွယ်မြို့နယ်



လူထုပဟိုပြုစီမံကိန်း
National Community Driven Development Project
(NCDDP)



ကျေးရွာဖွံ့ဖြိုးရေးအစီအစဉ်
Village Development Plan (VDP)
ချင်းယားကုန်းကျေးရွာ၊ဘုရားကြီးကျေးရွာအုပ်စု



မာတိကာ

- ၁။ မြို့နယ်မြေပုံ
- ၂။ ကျေးရွာမြေပုံ(တည်နေရာ)
- ၃။ အုပ်စုတွင်ပါဝင်သောကျေးရွာများစာရင်း
- ၄။ ကျေးရွာအခြေခံအချက်အလက်များ (ကျေးရွာသမိုင်းကြောင်း)
- ၅။ လူထုပူးပေါင်းပါဝင်သော လူမှုဆန်းစစ်ခြင်းနှင့် အကဲဖြတ်ခြင်းလုပ်ငန်းစဉ်(PSA/PRA)အကျဉ်းချုပ်ဇယား
- ၆။ ကျေးရွာဖွံ့ဖြိုးရေးအစီအစဉ်အတွက်အသုံးပြုခဲ့သော PRA tools များနှင့်တစ်ခုချင်းစီအတွက် သုံးသပ် ချက်များ
- ၇။ ကော်မတီဝင်များရွေးချယ်ခြင်းနှင့်ကျေးရွာဖွံ့ဖြိုးရေးအစီအစဉ်ဆောင်ရွက်မှုမှတ်တမ်းခါတ်ပုံများ
- ၈။ ကျေးရွာအချက်အလက် (ပုံစံ-၁)
- ၉။ စီမံကိန်းစက်ဝန်းအချိန်ဇယား (ပုံစံ-၂)
- ၁၀။ ကျေးရွာဖွံ့ဖြိုးရေးဦးစားပေးအစီအစဉ် (ပုံစံ-၃)
- ၁၁။ ကျေးရွာအုပ်စုစီမံကိန်းလုပ်ငန်းခွဲရွေးချယ်ခြင်း (ပုံစံ-၄)
- ၁၂။ အစည်းအဝေးမှတ်တမ်းများ
- ၁၃။ ကဏ္ဍအလိုက်ဦးစားပေးဖွံ့ဖြိုးရေးလုပ်ငန်းစဉ်များ



၁။ ဖျော်ဘွယ်မြို့နယ် မြေပုံ

ဖျော်ဘွယ်မြို့နယ်အခြေပြမြေပုံ

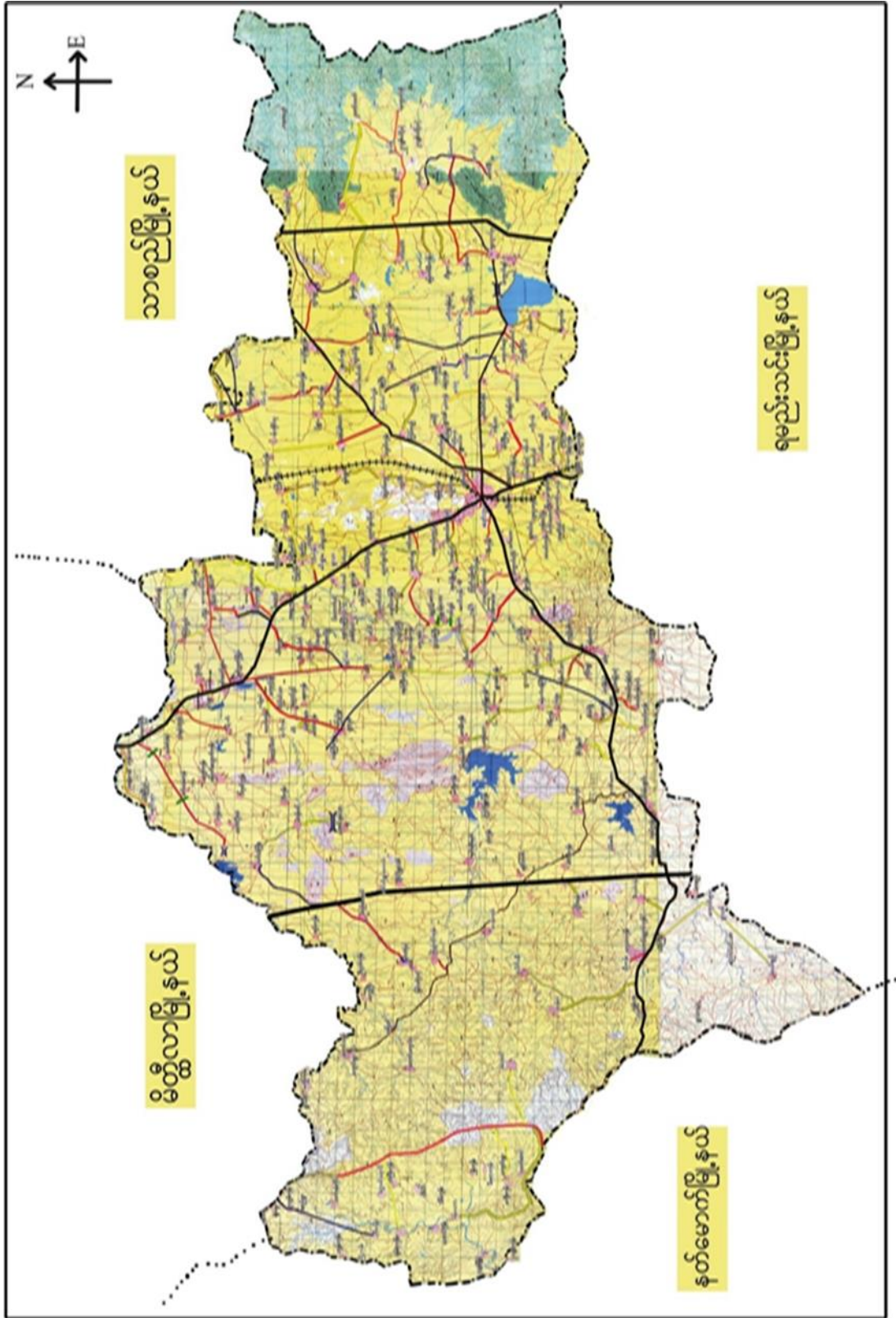



ဘုရားကြီးကျေးရွာအုပ်စုမြေပုံ

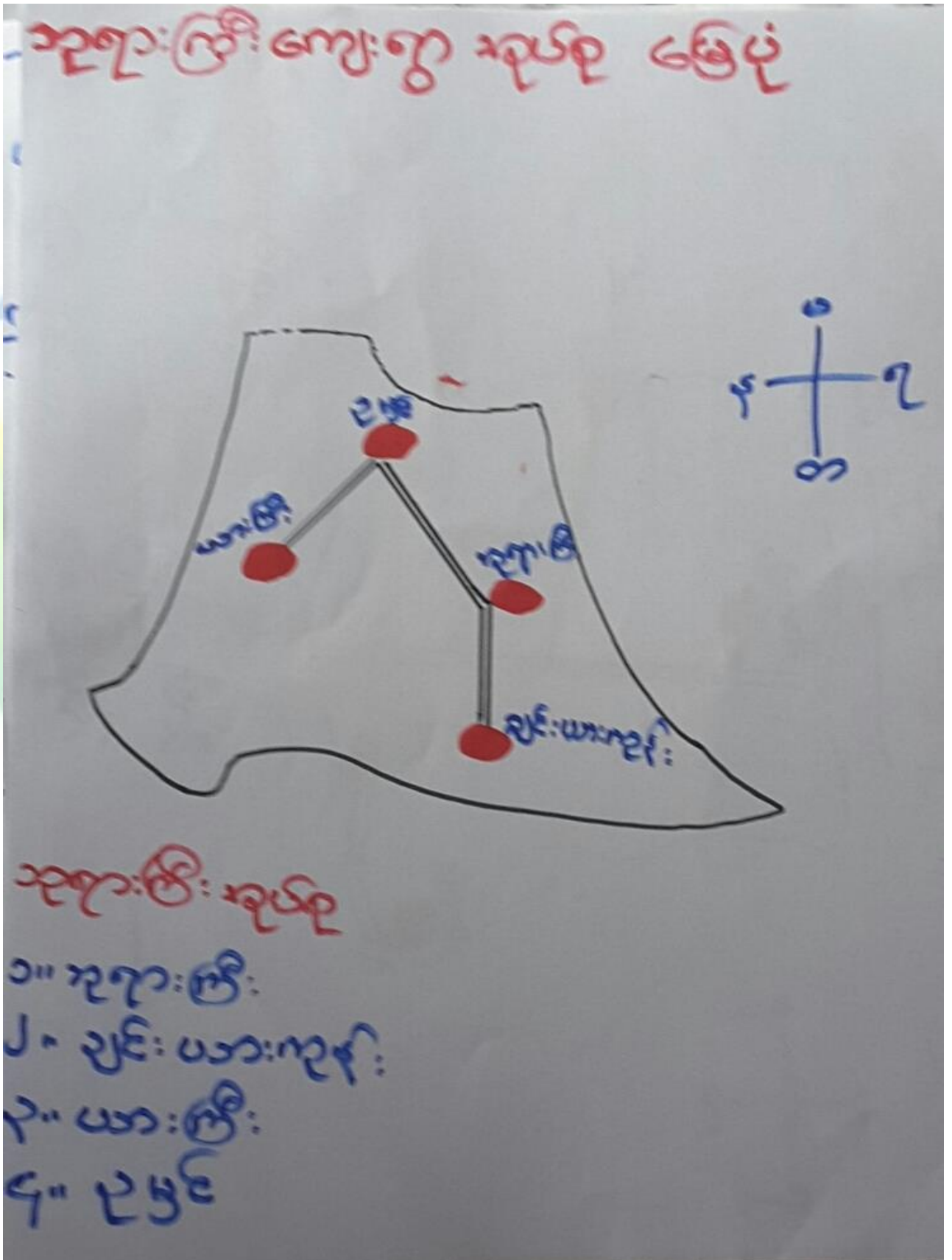



၃။ ကျေးရွာအုပ်စုတွင်ပါဝင်သော ကျေးရွာများ
 ၁။ ချင်းယားကုန်း ၂။ သုရားကြီး ၃။ ယာကြီး ၄။ ဥမိုင်
 ၄။ ကျေးရွာ၏အခြေခံအချက်အလက်များ
 ကျေးရွာသမိုင်းအကျဉ်း

ချင်းယားကုန်း ကျေးရွာ

ချင်းယားကုန်း ကျေးရွာသည် မြောက်ဘက်တွင် ညောင်တုန်းမြို့နယ်၊ သုရားကြီး
 ကျေးရွာ အုပ်စု ထဲတွင် ကျေးရွာ တစ်ရွာ ဖြစ်ပါသည်။ မြောက်ဘက်
 မြို့နယ်နှင့် ၆ မိုင် ၂ ယာကွာဝေး ဝေးကွာ ပါသည်။ ရွာတွင်
 အိမ်ခြေ (၉၂) ရှိ ၎င်း စိုက်ပျိုးရေး၊ ကုန်သည်၊ ကုန်သည်
 ဖြစ်ပါသည်။ ကုန်သည်များ အများစုမှာ (၂၀၀၈) ၊
 အများစုမှာ (၂၀၀၈) ရှိပါသည်။ ရွာ ဖြစ်ပေါ်လာပုံကို
 တိတိကျကျ ကျ မသိရသော်လည်း ရွာ ဇေ ထူးခြား ချက်ဖြာ
 "ဝက်" မွေးမြူ ၎င်း မရှိပါ။ "ဝက်" မွေးမြူပါက ပြာစဉ်တွင်
 အစာသုံး များ ခြား ခုဖြိုး ဖြစ်ပေါ်သည်။ ဖြစ်ပေါ်သည် ၎င်း ခြား သုံး များ
 ခြား ခုပါသည်။ ဗုဒ္ဓကသာ ကိုးကွယ်သော ကျေးရွာဖြစ်ပြီး
 ကသာခြား မရှိပါ။



- ထိခိုက်လွယ်သောအုပ်စုများလူဦးရေ (သက်ကြီး၊ မြေယာမဲ့၊ မသန်စွမ်းအုပ်စုများ)

သက်ကြီး	မြေယာမဲ့	မသန်စွမ်း
ကျား (၁၇)၊မ (၁၄)	ကျား (-)၊မ (-)	ကျား (၁)၊မ (၁)

- ကျေးရွာတွင်းရရှိနိုင်သော ဝန်ဆောင်မှုများ (ကျန်းမာရေးဆေးခန်း၊ စာသင်ကျောင်း)

ဆေးရုံ/ဆေးခန်း	စာသင်ကျောင်း	စာကြည့်တိုက်	မူကြိုကျောင်း	ဈေး
မရှိ	ရှိ (မူလတန်း)	မရှိ	ရှိ	မရှိ

- ရွာသူရွာသားများ၏ အဓိကစီးပွားရေးလုပ်ငန်း (စိုက်ပျိုးမွေးမြူရေး၊ အခြားသီးနှံများ)

မွေးမြူရေး		စိုက်ပျိုးရေး		အခြား
နွား	ဆိတ်	သီးနှံစုံ	-	-

- အဓိကရရှိနိုင်သောအရင်းအမြစ်များ

ကျောက်	သဲ	ကျောက်ဆွေး	ဂျင်းမြေ	အခြား
မရှိ	မရှိ	မရှိ	မရှိ	-

- ကျေးရွာနှင့်သက်ဆိုင်သောအခြားအရင်းအမြစ်များ

သောက်သုံးရေရရှိနိုင်မှု	မြေလွတ် မြေရိုင်း	ဆည်ရေသောက်ဧရိယာ	အခြား
ရှိ	ရှိ	ရှိ	-



၅။ လူထုပူးပေါင်းပါဝင်သော လူမှုဆန်းစစ်ခြင်းနှင့် အကဲဖြတ်ခြင်းလုပ်ငန်းစဉ် (PSA/ PRA) အကျဉ်းချုပ်ဇယား

စဉ်	ကရိယာများ (PRA Tools)	ရက် စွဲ	ဦးတည်အုပ်စုနှင့် ရည်ရွယ်ချက်များ	တက်ရောက်သူ			အဓိကဆွေးနွေးချက်များ
				ကျား	မ	ပေါင်း	
၁	ကျေးရွာလူမှုရေး၊ အရင်းအမြစ်ပြမြေပုံ (Social Map/ Resource Map)	၆.၂.၂၀၁၇	ရပ်မိရပ်ဖ၊ ကော်မတီဝင်များ၊ ကျေးရွာလူထုများ မြေပုံအားအသုံးပြု၍ ၎င်းတို့၏ အဓိကပြဿနာများ၊ အရင်းအမြစ်များနှင့် အခြေခံအဆောက် အအုံများ၊	၃၉	၃၅	၇၄	ကျေးရွာလူထု၏ ထင်ရှားသောမြေနေရာ၊အခြေခံ အဆောက်အအုံများ၊တိုင်းရင်းသ ားနှင့် ဘာသာရေး အဖွဲ့အစည်းများ၊မသန်စွမ်းသူရှိ သည့်အိမ်ထောင်စုများ၊အမျိုးသ မီးဦးဆောင်သည့်အိမ်ထောင်စုမျ ား၊လူမှုရေးဆိုင်ရာအချက်အလ က်များ။ ပြဿနာများနှင့် ဖြစ်နိုင်ခြေရှိသောအဆောက်အအုံ းသစ်များ
၂	ဥစ္စာနေကြွယ်ဝမှုအ ဆင့်သတ်မှတ်ခြင်း(Wealth Ranking)	၆.၂.၂၀၁၇	ကျေးရွာအတွင်းစီးပွ ားရေးအခြေအနေ ကွာခြားသောအုပ်စု များကိုစိစစ်ရန် ချမ်းသာ၊ အလယ်အလတ်၊နွမ်း ပါး၊ အလွန်နွမ်းပါးအုပ်စု များ	၃၉	၃၅	၇၄	ကျေးရွာအတွင်းရှိအိမ်ထောင်စုမျ ားအားလူမှုစီးပွားအခြေအနေအ လိုက် အုပ်စုများသတ်မှတ်ပေးခြင်း
၃	ကျေးမရေးရာကဏ္ဍ # ၁ ပိုင်ဆိုင်မှုနှင့်ခွဲခြမ်းစိ တ်ဖြာမှု	၆.၂.၂၀၁၇	အမျိုးသားနှင့်အမျိုး သမီးများ(အရင်းအ မြစ်ပိုင်ဆိုင်အသုံးချ မှု)	၃၉	၃၅	၇၄	အမျိုးသားနှင့်အမျိုးသမီးများ(အရင်းအမြစ်ပိုင်ဆိုင်အသုံးချမှု၊ ထိန်းချုပ်မှုအားခွဲခြမ်းစိတ်ဖြာခြင်း)။
၄	ရာသီခွင်ပြပြက္ခဒိန် (Seasonal Calendar)	၆.၂.၂၀၁၇	ကော်မတီဝင်၊ အမျိုးသမီး၊ အမျိုးသားများ	၃၉	၃၅	၇၄	ကျေးရွာတွင် တစ်နှစ်ပတ်လုံးကွဲပြားခြားနားသော အချိန်အလိုက် ဖြစ်ပျက်ဆောင်ရွက်ခဲ့သည့်ရာသီ ဥတု၊ စိုက်ပျိုးသီးနှံများ၊ လယ်ယာလုပ်ငန်းများ၊ နေ့စားလုပ်ငန်းများ၊ မွေးမြူရေးလုပ်ငန်းများ၊ ဝမ်းစာဖူလုံမှု နှင့် ပွဲတော်များ



၅	ကျားမရေးရာ# ၂ ပင့်ကူအိမ် ကွန်ယက် (Spider Web)	၆.၂.၂၀၁၇	အမျိုးသားများ နှင့် အမျိုးသမီးများ	၃၉	၃၅	၇၄ ကျေးရွာအတွင်းရှိအမျိုးသမီးများ ၏ အခြေအနေကိုသိရှိစေရန်တန်း တူအခွင့်အရေးရရှိမှု နှင့် မရရှိသည့် အကြောင်းအရင်း၊ ပညာရေးအတွက်ဆုံးဖြတ်ချက်ချ ခြင်း၊ အိမ်မှုကိစ္စဆောင်ရွက်မှု
၆	အဖွဲ့အစည်းချိတ် ဆက်ပုံ- ဗင်းပုံစံ(Venn Diagram)	၆.၂.၂၀၁၇	ကျေးရွာအုပ် ချုပ်ရေးအဖွဲ့၊ ကျေးရွာစီ/ ထောက်အဖွဲ့	၃၉	၃၅	၇၄ ကျေးရွာအတွင်းရှိအဓိကအုပ်စုများ၊ အဖွဲ့အစည်းများတည်ရှိနေမှုကိုသိ ရှိရန်၊ ၎င်းအဖွဲ့အစည်းများအုပ်စုများ ဆက်စပ်နေမှုပူးပေါင်းဆောင်ရွ က်မှုအားသိရှိနိုင်ရန်၊
၇	ကျေးရွာ၏မျက်မှန်း ချက်(၄)နှစ်စာကျေး ရွာဖွံ့ဖြိုးရေးအစီအ စဉ်	၆.၂.၂၀၁၇	အမျိုးသားအုပ်စု၊အ မျိုးသမီးအုပ်စု၊လူင ယ်အုပ်စု၊ ရပ်မိရပ်ဖအုပ်စု	၃၉	၃၅	၇၄ ကျေးရွာသားများ၏ မဲပေးရွေးချယ်ထားသည့် ဖွံ့ဖြိုးတိုးတက်ရေးလုပ်ငန်းစဉ်များ အားဦးစားပေးအလိုက်သတ်မှ တ်ချက်



ကျေးရွာမြေပုံသုံးသပ်ချက်။

လူမြူရေး အခြေပြု နှင့် သယံဇာတ အစဉ်၊ အမြစ်မြေမြေပုံ
 ဆွေးနွေးချက် နှင့် ဆန်းစစ်ချက်
 => လယ်ယာဖြေကို အဓိကထား ဖြိုး အယက်ဖွေး ဝမ်း ခြောက်၊ ဖြေဖြေ
 => ဆည်မြေလွတ်သော ရေသည် ချောင်း၊ အတွင်း၊ မြေ၊ ဆင်း၊ ဖြိုး စိုက်
 ရရှိသည်။
 => တစ်ရှူးလုံး ဗုဒ္ဓကသာ ကိုး ကွယ်ဖြိုး လယ်ယာဖြေ လုပ်ကိုင်သူ
 သည်။
 တိုးတက်ရန် လိုအပ်သော အချက်များ
 - အညစ်အကြေး များ ရရှိရန်
 => စိုက်ပျိုးရေး နည်း ယူရန် ရရှိရန်
 => ပညာရေး ထုတ် ဖြေရန်
 => စင်ဒြေတိုး လုပ်ငန်း များ ရရှိရန်





ကျေးရွာအရင်းအမြစ် ပိုင်ဆိုင်မှုသုံးသပ်ခြင်း။

ပိုင်ဆိုင်မှု ဆန်းစစ်ခြင်း

ဥ:၅ - ချင်းယားလျှော် အရင်းအမြစ် ဆန်းစစ်ချက်
ဥ:၅ နှစ်စု - ၇၅:၈

မြို့နယ်-မော်ကွန်း
ရက်စွဲ-၆.၂.၂၀၁၇

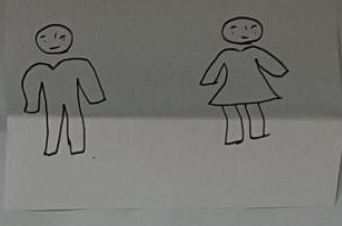
		
ဆိတ်	ထင်း	သီးနှံ
လက်တွန်းထွက်စက်	မီး	ဂျေတွင်း
ဆန်စက်		
ခွား		
ဆိုင်ကယ်		
လယ်ယာခြေ		
အဖွဲ့		

ဦးဆောင်ဆွေးနွေးသူ - ဦးမြင့်ဝင်း
 မြတ်တော်တင်သူ - ဒေါ်အေးမြတ်မွန်
 ပါဝင်ဆွေးနွေးသူ - က(ပုဇ)၊ မ(ပုဇ)
 မ(ရာ) - ချင်းယားလျှော်၊ နန်းကြီးလျှော်၊
 အချိန် - (၂:၀၀) မှ (၂:၃၀)ထိ



ပိုင်ဆိုင်မှုသုံးသပ်ခြင်း။

ပိုင်ဆိုင်မှု အမှတ်စဉ်

ဆွေးနွေးခြင်း ဖြစ်သည့် အကြောင်း

=> ထင်း ဖြင့် ဖိ ကို အမျိုးသမီး များသာ သုံးစွဲ

=> ဆိတ်၊ လက်တွန်း၊ ဖွန်စက် ဖြင့် စပါး၊ ငြိတ်စက် (ဆန်စက်) ကို အမျိုးသားများ သုံးစွဲ

=> နွား၊ ဆိုင်ကယ်၊ လယ်ဖြေ၊ သီးနှံ၊ ရေတွင်း၊ နွားရယ်၊ ကို အမျိုးသား ဖြင့် အမျိုးသမီး များ သုံးစွဲ

=> ဆိတ်၊ လက်တွန်း၊ ဖွန်စက်၊ စပါး၊ ငြိတ်စက် (ဆန်စက်)၊ နွား၊ ဆိုင်ကယ်၊ လယ်ဖြေ၊ ရွာသည် ဆိန်၊ ပျပ်ခြင်းကို အမျိုးသား များသာ ဖြေပေးသည်။

=> သီးနှံ ဖြင့် ရေတွင်း၊ အင်း၊ စိုက်ပျိုးရေး၊ ဆိန်၊ ပျပ်ခြင်းကို အမျိုးသား ဖြင့် အမျိုးသမီး များ ဝန်ထုပ် ဆိန်၊ ပျပ်သည်။

* အမျိုးသမီး များ အား သုံးဖြတ်ချက် ချခြင်း၊ အကောင်အထည်ဖော်ခြင်း တို့တွင် အမျိုးသား များ ဖြင့် ဝန်ထုပ် ဆွေးနွေးခြင်းဖြင့် ပစ္စည်းများ အား ဝန်ထုပ် ဖြင့် ဆိုင်ဖြေခြင်း သိနိုင်မည်။



၅။ ကျေးရွာ၏လူမှုစီးပွားအဆင့်သတ်မှတ်ခြင်း။ (Wealth Ranking)

ကျေးရွာ - ချင်း ယား ကျွန်း ဥစ္စာဓာတ်ကြွယ်ဝမှု အဆင့်သတ်
 ကျေးရွာအုပ်စု - အုဂ္ဂါး ကြီး ရွာအကြောင်း မြို့နယ် - ပျော်စွာ
 ကြေးမုံ - G.J. J.

အဆင့်	ဥစ္စာဓာတ် ပိုင်ဆိုင်မှု	အိမ်ထောင်စု အရေအတွက်	ရာခိုင်နှုန်း
ချမ်းသာ	တိုက်အိမ်၊ လယ်ဧက(၃၀) အထက်၊ လက်ထွန်းထွန်းစက်၊ စပါးစက်၊ နွား၊ ဆိုင်ကယ်၊	၁၃	၁၄%
အလယ်အလတ်	သွပ်ဇို၊ နွား၊ လယ်ဧက(၁၀) အောက်၊ ဆိတ်၊ ဆိုင်ကယ်၊ ၃x၄:၀၆ (၂)ဆစ်နစ် သွပ်ဇို၊ ဆင်ကုကာ	၅၀	၅၄%
ဆင်းရဲ	လယ်ဧက ၅၀၊ တိုက်၊ အိမ် အလေး၊ ဆိတ်၊ စက်ဘီး၊ လယ်ယာမြေ ပိုင်ဆိုင်မှု မရှိ။	၂၆	၂၂%
	စုစုပေါင်း	၉၂	၁၀၀%
ဦးဆောင်ဆွေးနွေးသူ - ဒေါ်ညိုညိုစန်၊ ဗဟိုကော်မတီဝင်သူ - ဒေါ်အေး၊ ဒေါ်အေး၊ ပါဝင်ဆွေးနွေးသူ - က(၃၀)၊ မ(၃၅) မေဇာ - ချင်းယားကျွန်း၊ ကျွန်းကြီးကျေးရွာ၊ အချိန် - (၁:၃၀) မှ (၂:၀၀)			



ဥစ္စာနေကြွယ်ဝမှုသုံးသပ်ချက်။

ဥစ္စာနေကြွယ်ဝမှု အဆင့်သတ်ဖွဲ့ကံခြင်း

ဆွေးနွေးခြင်း ဖြင့် ဆန်းစစ်ခြင်း

ကျေးဇူးတင် ဆင်းရဲနွမ်းပါးသော အိမ်ထောင်စု ၂၂၂ အိမ်ထောင်စု

ဆင်းရဲနွမ်းပါးသည် အကြောင်းမှာ မှေးစား လှုပ်ဖျိုးသာရှိခြင်းကြောင့်
 ဗုံဗန်ဝင်ငွေ မရှိခြင်း။

ကျေးဇူးတင် ဆေးပေးခန်း ရှိခြင်းကြောင့် ငွေလှန်ကျေးဇူး ကျ နည်းပါးလာ
 မည် အဖြစ်ပါသည်။ ရှေးပေးဝေရေး လှုပ်ဖျိုးများကြောင့် လာပတ်ယာမ
 ဖြန့်လာသော အချိန်မှ ရှေ့ခတ်ရန် အချိန်ပျော့လာဖို့ ၊ ကလေးများ
 ရှေ့ခတ်ရန် အချိန်ပျော့လာဖို့ စာကဏ္ဍရန် အချိန်ပို ရလာခြင်း များ
 အဖြစ်ပါလာမည်။



သုံးသပ်ချက်

မင်း နှစ် အသုံးဖြင့် အဖွဲ့အစည်းများ ချိတ်ဆက်မှု
 စွဲနွေးခြင်းနှင့် ဆန်းစစ်ခြင်း

၁။ ကျေးဇူးတင်ချက်များ ဖြား နှင့် ရုပ်ပိုင်းများသည် ကျေးဇူးတင် အဖွဲ့အစည်း
 များနှင့် ဖွဲ့ဖြိုးရေးများတွင် အဓိကဦးဆောင်သည်။

⇒ ဘုန်းတော်ကြီးကျောင်း ကော်မတီနှင့် ဓမ္မစင်္ကြာ အဖွဲ့သည် အာသာရေ
 တို့တွင် အဓိကပါဝင်သည်။

⇒ သက်ကြီးရွယ်အိုဆောင်ရွက်ရေး၊ သွေးလွှာဖြူ၊ ကျန်းမာရေးဆောင်ရွက်
 ရန်အဖွဲ့၊ ပရဟိတ အဖွဲ့များမှာ အမျိုးသားနှင့် အမျိုးသမီးများ ပူးပေါင်း
 ပါဝင်ကာ စွန့်ခွာရေး၊ နာရေး၊ အာသာရေနှင့် ကျန်းမာရေးတို့ကို
 အဓိကဆောင်ရွက်သည်။

၂။ စာသင်ကျောင်းကော်မတီသည် ပညာရေးကို အဓိက ဆောင်ရွက်သည်။

⇒ အင်အားစုများ ဖြား အဖွဲ့သည် က.ည.ဖ.ရုံး၊ လ.ဝ.က.ရုံး၊ စည်ပင်၊ ကျေးလက်၊
 ဆည်ဖြောင်း၊ ငြိမ်းပျိုးရေး၊ ငြိမ်းကဏ္ဍ၊ မြေစာရင်းရုံးနှင့် ရဲစခန်း
 များကို ဆက်သွယ် ဆောင်ရွက်သည်။

⇒ စာသင်ကျောင်းနှင့် ပတ်သက်၍ ပညာရေး ဖြားရုံးသို့ ဆက်သွယ်ဆောင်ရွက်သည်။



ပင်ကူအိမ်ကွန်ယက် နှင့် သုံးသပ်ချက်

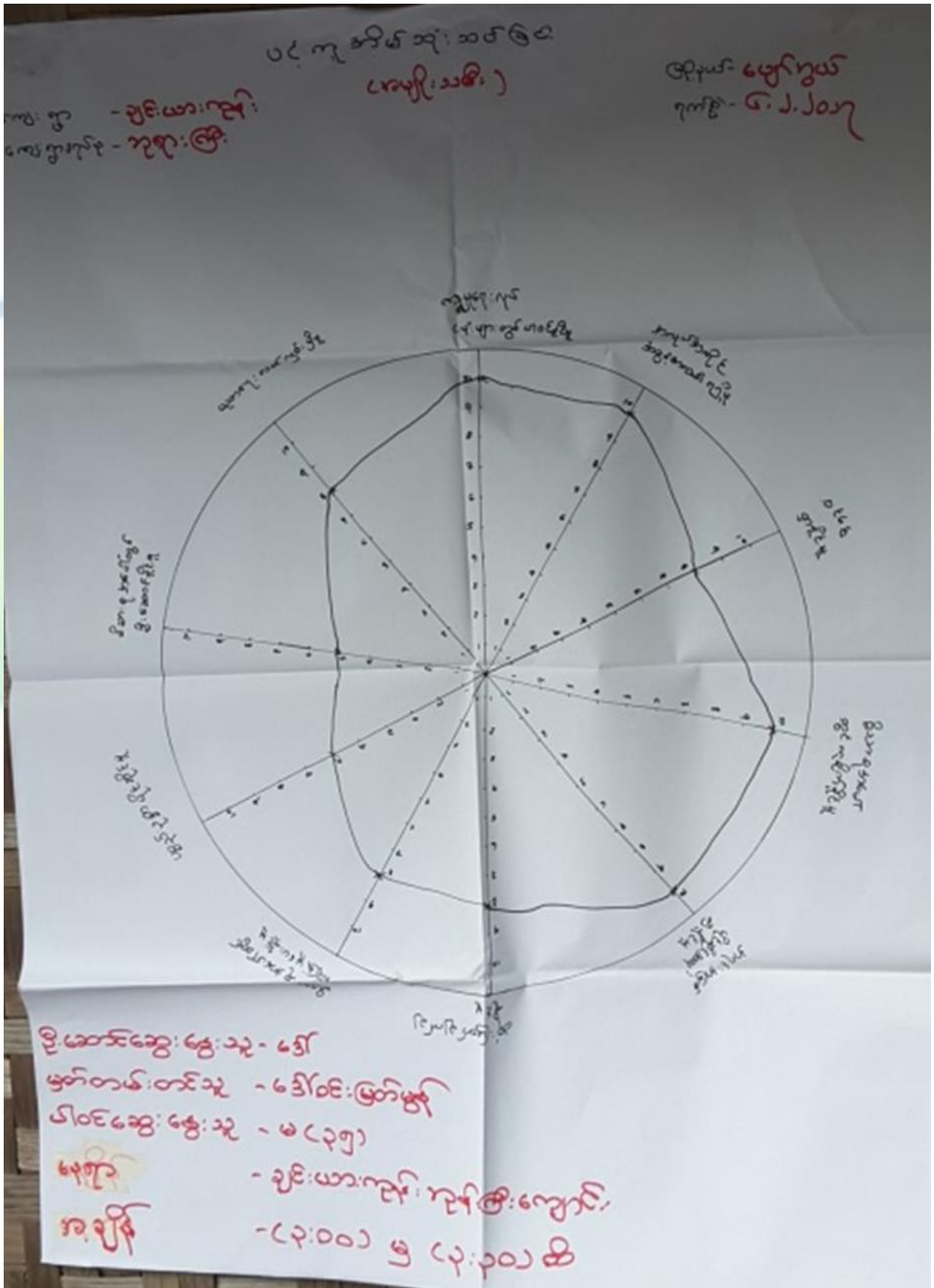



ကျေးဇူးတင် - ချစ်: ယား: ကုန်း
 ကျေးဇူးတင်စု - ၁၃ ရာ: ဩ:

ပင် ကု အိမ် သုံး: သတ်ခြင်း
 (ကမ္ဘိုး: သား)

မြို့နယ် - ပျော်ဘွယ်
 ရက်စွဲ - ၆.၂.၂၀၁၁

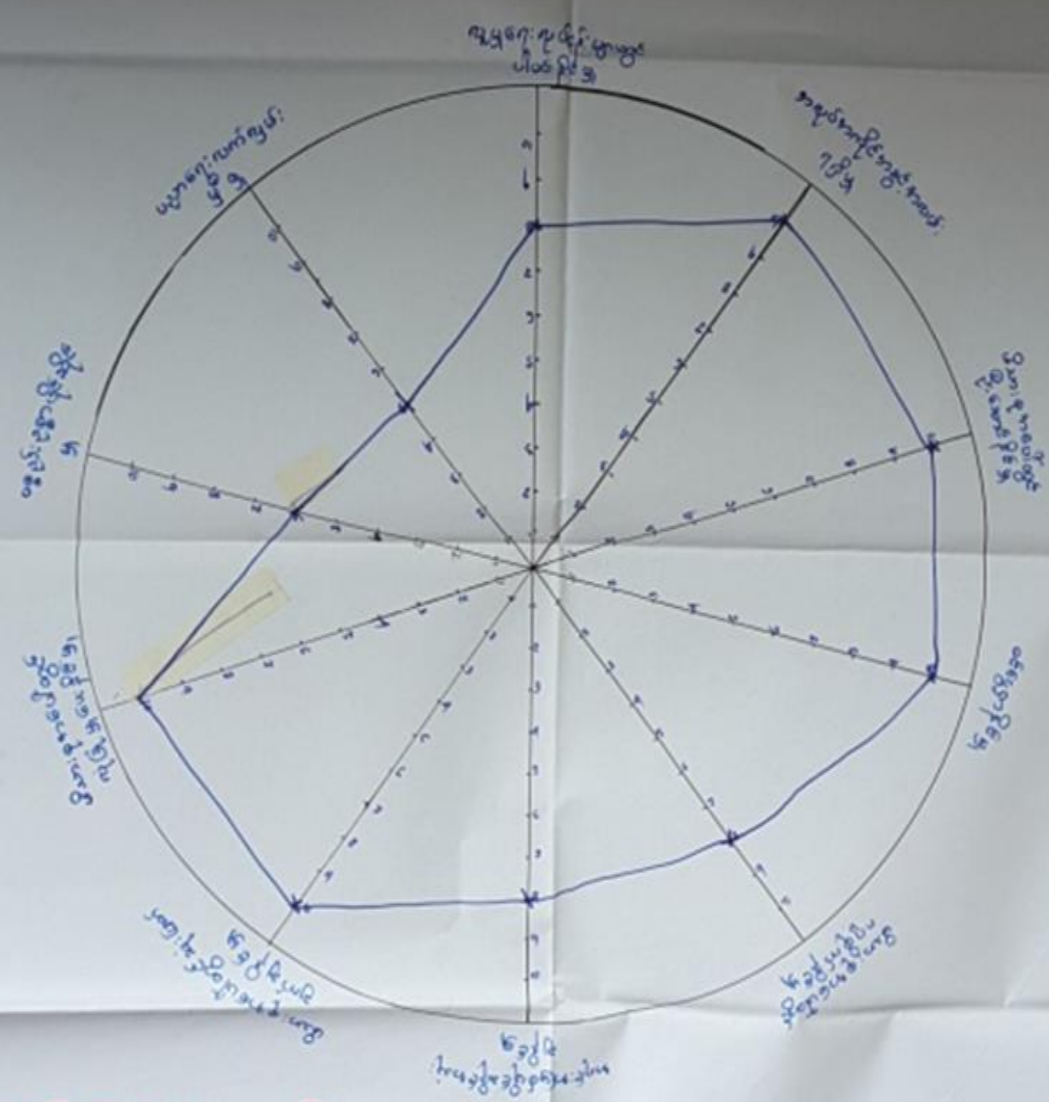

ဦး မောင်ဆွေ: နေ: သူ - ဦး
 မှတ်တမ်း: တင်သူ - ဒေါ်ဝင်းမြတ်ဗွယ်
 ပါဝင်ဆွေးနွေး: သူ - က(၃၀)
 နေရာ - ချစ်: ယား: ကုန်း: ကုန်း: ဩ: ကျောင်း,
 အချိန် - (၃:၀၀) မှ (၄:၃၀) ထိ



အင်္ဂုဏ်စံ နှစ် သတ်ခြင်း

ဥပမာ - ချင်းယားလျား

ဥပမာ - ချင်းယားလျား

အင်္ဂုဏ်စံ

အင်္ဂုဏ်စံ

အင်္ဂုဏ်စံ

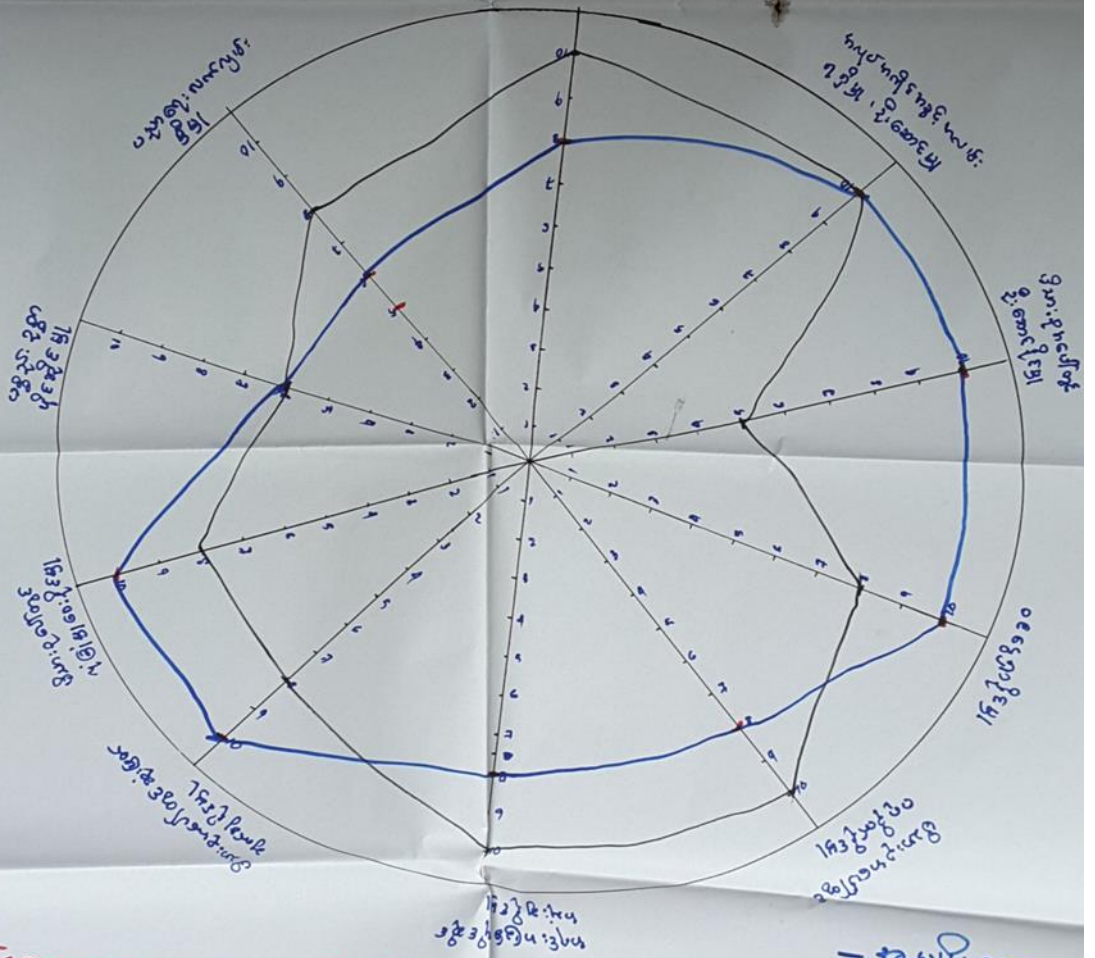

ဦးဆောင်ဆွေးနွေးသူ
 ဗဟိုတာဝန်ထမ်းဆောင်သူ
 ဝါထိုင်ဆွေးနွေးသူ
 များ
 အချိန်

- ဒေါ်လှေမာရီ
- ဒေါ်ဝင်းမြင့်
- က(၃၃)၊ မ(၃၅)
- ချင်းယားလျား၊ ချင်းမိုးလျား
- (၃:၀၀) မှ (၃:၃၀) ဆီ

- အမျိုးသား
 - အမျိုးသမီး



ပင့်ကူအိမ်ကွန်ယက်သုံးသပ်ချက်။

ပင့်ကူအိမ် သုံး သပ်ခြင်း

ဆွေးနွေးခြင်း နှင့် ဆန်းစစ်ခြင်း

⇒ မိသားစုအပေါ်တွင် ဦးဆောင်မှု၊ ဆုံးဖြတ်ချက်ချခြင်းဖြင့် လုံခြုံပေးနိုင်မှုဖြင့်
 အကျိုးရှိစေမည့် သားများသည် ဦးဆောင်နေသော်လည်း အလုပ်အကိုင်အဖွဲ့အစည်း
 နှင့် ပစ္စည်းပစ္စာအိုင်အိုင်ဖြင့် အမျိုးသမီးများနှင့် ဓနိတူဖြစ်သည်။

⇒ အခြားလူငယ်များတွင် ပါဝင်ခြင်းဖြင့် မိသားစုအပေါ်တွင် အကျိုးရှိနိုင်မှု
 ဆိုင်အဖြစ်ဖြစ်နိုင်စေရန် ပညာရေးလက်လှမ်းမီမှုဖြင့်
 အမျိုးသမီးများက ဦးဆောင်နေသည်။

⇒ အမျိုးသမီးများသည် ဝင်ငွေရှိသော အလုပ်အကိုင်အဖွဲ့အစည်းတွင် အမျိုး
 သားများနှင့် ဓနိတူဖြစ်သော်လည်း ဝင်ငွေမညီပါ။ ဦး ပညာရေးအား
 မနည်းသော်လည်း ဆုံးဖြတ်နိုင်စွမ်းမရှိသော ကြောင့် မကြောက်မစိန်
 ရှိနေပါသည်။

⇒ ကျေးဇူးတင်စွာ အမျိုးသမီးများ၏ လုပ်ငန်းဆိုင်ရာ ဆုံးဖြတ်ချက်ချခြင်းဖြင့်
 နှင့် လုပ်ကားခ ဓနိတူပေးခြင်းဖြင့် ဖွံ့ဖြိုးရေးလုပ်ငန်းများ ဆောင်ရွက်
 ရာတွင် အမျိုးသမီးများ၏ လက်တွေ့ပေါ်ခြင်းများဖြင့် လုပ်ကိုင်သည်။



ကျေးဇူးတင်ဖွဲ့ဖွဲ့ချက် (အမျိုးသမီး)

ပ:စွ - ချင်းယားကုန်၊

ပ:စွအုပ်စု - ကုစားကြီး

ဦးနုယ်-ပျော်ကွယ်
၇၇၈၅-၆.၂.၂၀၁၇

ကံဆဲ / ဆေးကုသမှုများ	ရောင် (၅) နှစ် ကျေးဇူး တွင်း မျှော်မှန်း ချက်	ကျေးဇူးတင်ဖွဲ့ဖွဲ့ကိုးစာ ရေးညွှန်းများ
<p>ကုသီတွင် ယောက်သုံး ရှေ့ခလုန်ယောက် ပ:ကုသီတွင် ဝမ်းခါးပျား သွားလာရန်ခက်ခဲ ကျောင်းကဝင်ပတ်၊ တရကြောင်းတွင် သွားလာရန် ခက်ခဲ</p> <p>စာသင်ကျောင်း ဖြစ်သည့် ကို ကဆန်ကဆဲ (ကျောင်းသုံး) များ၊ လယ်ကွင်း သို့မဟုတ် ကျောင်း ဝိုင်းထိ မရှိပေ။ ကဆန်ကဆဲ (ဝန်ထမ်းများ များစွာ ရှိပြီး ခက်ခဲ) ကျောင်းကဆဲ</p> <p>ပျော်စင်စင် ဖြစ် (ကျောင်းသုံး) များ၊ လယ်ကွင်း သို့မဟုတ် ကျောင်း ဝိုင်းထိ မရှိပေ။ ကဆန်ကဆဲ (ဝန်ထမ်းများ များစွာ ရှိပြီး ခက်ခဲ) ကျောင်းကဆဲ</p> <p>ကျောင်းကဆဲ ဖြစ်ပြီး ကျောင်းကဆဲ ကျောင်းကဆဲ ဖြစ်ပြီး ကျောင်းကဆဲ</p>	<p>ကုသီတွင် ယောက်သုံး ရှေ့ခလုန်ယောက် ပ:ကုသီတွင် ဝမ်းခါးပျား သွားလာရန်ခက်ခဲ ကျောင်းကဝင်ပတ်၊ တရကြောင်းတွင် သွားလာရန် ခက်ခဲ</p> <p>ကျောင်းကဆဲ ဖြစ်ပြီး ကျောင်းကဆဲ ကျောင်းကဆဲ ဖြစ်ပြီး ကျောင်းကဆဲ</p> <p>ကျောင်းကဆဲ ဖြစ်ပြီး ကျောင်းကဆဲ ကျောင်းကဆဲ ဖြစ်ပြီး ကျောင်းကဆဲ</p> <p>ကျောင်းကဆဲ ဖြစ်ပြီး ကျောင်းကဆဲ ကျောင်းကဆဲ ဖြစ်ပြီး ကျောင်းကဆဲ</p>	<p>ကျောင်းကဆဲ ဖြစ်ပြီး ကျောင်းကဆဲ ကျောင်းကဆဲ ဖြစ်ပြီး ကျောင်းကဆဲ</p> <p>ကျောင်းကဆဲ ဖြစ်ပြီး ကျောင်းကဆဲ ကျောင်းကဆဲ ဖြစ်ပြီး ကျောင်းကဆဲ</p> <p>ကျောင်းကဆဲ ဖြစ်ပြီး ကျောင်းကဆဲ ကျောင်းကဆဲ ဖြစ်ပြီး ကျောင်းကဆဲ</p> <p>ကျောင်းကဆဲ ဖြစ်ပြီး ကျောင်းကဆဲ ကျောင်းကဆဲ ဖြစ်ပြီး ကျောင်းကဆဲ</p>
<p>ကျေးဇူးတင်ဖွဲ့ဖွဲ့ချက် (အမျိုးသမီး) အား ပုံစံ</p> <p>.. နိုင်ငံပိုင် မြန်မာနိုင်ငံ ဝန်ထမ်း ဝန်ထမ်း ဖြစ်</p> <p>ကျေးဇူးတင်ဖွဲ့ဖွဲ့ချက် (အမျိုးသမီး) (ကျောင်းကဆဲ ဖြစ်ပြီး ကျောင်းကဆဲ)</p>	<p>ကျေးဇူးတင်ဖွဲ့ဖွဲ့ချက် (အမျိုးသမီး) အား ပုံစံ</p> <p>ကျေးဇူးတင်ဖွဲ့ဖွဲ့ချက် (အမျိုးသမီး) အား ပုံစံ</p> <p>ကျေးဇူးတင်ဖွဲ့ဖွဲ့ချက် (အမျိုးသမီး) အား ပုံစံ</p>	<p>ကျေးဇူးတင်ဖွဲ့ဖွဲ့ချက် (အမျိုးသမီး) အား ပုံစံ</p> <p>ကျေးဇူးတင်ဖွဲ့ဖွဲ့ချက် (အမျိုးသမီး) အား ပုံစံ</p> <p>ကျေးဇူးတင်ဖွဲ့ဖွဲ့ချက် (အမျိုးသမီး) အား ပုံစံ</p>



ကျေးဇူးတင်ဖြိုးတိုးတက်ရေးဂွဉ်ရေးများ

ကျေးဇူး - ချမ်းသာကုန်ကြီး

ကျေးဇူးနည်းစု - ၁၃၅၁ ဇွန်

ဖြိုးတိုးရေး - မျောက်ကွက်

၅၀၅ - ၆.၇. ၂၀၁၇

၁) ရေစင်နှင့် ကျေးဇူးတင်ဖြိုးရေးပေးအခြေ	(မ + က)	၁၅၉
၂) ကျောက်ချောလက် (ဇွန်နှင့်အခြေ)	(မ + က)	၁၄၃
၃) ကျောင်းဆင်းနား တံတား ဆောက်တင်	(မ)	၃၀
၄) စာသင်ကျောင်း ခြံစည်းရိုး	(မ)	၉၆
၅) ဝန်ထမ်း အိမ်ယာ	(မ)	၅၀
၆) ညှပ်စစ်ခံ	(မ + က)	၄၃
၇) မွေးမြူရေးကုသရေးနှင့် ကျေးဇူးတင်ဖြိုးရေး	(မ + က)	၄၀
ဆားရန်ဆောက်တင်	(မ + က)	၄၈
၈) စာပြင်ပုံစံ	(မ + က)	၁၂
၉) ကျောင်းကိုင်အဖွဲ့ကလေး	(မ + က)	၃၈
၁၀) ကျေးဇူးတင်ပေးပေး ခန်း ချပေးရေး	(မ + က)	၃၈



၆။ ကော်မတီဝင်များရွေးချယ်ခြင်းနှင့်ကျေးရွာဖွံ့ဖြိုးရေးအစီအစဉ်ဆောင်ရွက်မှုမှတ်တမ်းခါတ်ပုံများ



ကော်မတီရွေးချယ်ရန် မဲရေတွက်နေစဉ်



စီမံကိန်းမိတ်ဆက်အစည်းအဝေးမှတ်တမ်းခါတ်ပုံ



အမျိုးသမီးများပင့်ကူအိမ်ကွန်ယက်ရေးဆွဲနေစဉ်မှတ်တမ်းခါတ်ပုံ



ကျေးရွာဖွံ့ဖြိုးရေးဦးစားပေးမဲပေးရန်တန်းစီနေကြစဉ်



ကျေးရွာလုပ်ငန်းခွဲအတွက်အခက်အခဲများဖော်ထုတ်ဆွေးနွေးစဉ်



၇။ ကော်မတီဝင်များစာရင်း

ကော်မတီဝင်များစာရင်း

ချစ်၊ ယော၊ ကျန်းစွာ သူ့မှာ၊ ဇော်၊ ဒုတိယ

စဉ်	အမည်	ကျား-မ	ရာထူး
၀	ဦးမျိုးလှိုင်ထွန်း	ကျား	ကျေးရွာစေတနာ့တန်ဆာ
၂	ဒေါ်ဝင်းဝင်းအေး	မ	ကျေးရွာစေတနာ့တန်ဆာ
၃	ဦးဌေးဝင်း	ကျား	ကျေးရွာစီမံကိန်း အထောက်အကူပြုကော်မတီ
၄	ဒေါ်ခင်မာမာ	မ	ကျေးရွာစီမံကိန်း အထောက်အကူပြုကော်မတီ
၅	ဒေါ်ခင်မာမာ	မ	ဝယ်ယူရေး ဆယ်ကော်မတီ
၆	ဦးသက်ဇော်ဝေ	ကျား	ဝယ်ယူရေး ဆယ်ကော်မတီ
၇	ဦးသိန်းမော်ဦး	ကျား	ဝယ်ယူရေး ဆယ်ကော်မတီ
၈	ဒေါ်မေအိအိ	မ	ကုန်လုပ်ကိုင်၊ ကုန်ဝယ်ယူမှု၊ ဖြန့်ဖြူးထိန်းသိမ်းခြင်း ဆယ်ကော်မတီ
၉	ဒေါ်စိုစိုအေး	မ	ကုန်လုပ်ကိုင်၊ ကုန်ဝယ်ယူမှု၊ ဖြန့်ဖြူးထိန်းသိမ်းခြင်း ဆယ်ကော်မတီ
၁၀	ဦးကျော်အောင်	ကျား	ကုန်လုပ်ကိုင်၊ ကုန်ဝယ်ယူမှု၊ ဖြန့်ဖြူးထိန်းသိမ်းခြင်း ဆယ်ကော်မတီ
၁၁	ဦးနေအောင်	ကျား	ကျေးရွာစာရင်းကိုင်
၁၂	ဒေါ်သုခအောင်	မ	ခေါင်းကြည်ဇော်ကြည်ရေး ဆယ်ကော်မတီ
၁၃	ဦးဝင်းအောင်	ကျား	ခေါင်းကြည်ဇော်ကြည်ရေး ဆယ်ကော်မတီ
၁၄	ဦးကြည်စိန်	ကျား	ခေါင်းကြည်ဇော်ကြည်ရေး ဆယ်ကော်မတီ
၁၅	ဦးကျော်စိန်	ကျား	ဝေဖန်စာကြည့်တိုက်ကြားရေး ကော်မတီ
၁၆	ဒေါ်ဇော်စိန်	မ	ဝေဖန်စာကြည့်တိုက်ကြားရေး ကော်မတီ
၁၇			
၁၈			
၁၉			
၂၀			
၂၁			
၂၂			
၂၃			
၂၄			
၂၅			

စုစုပေါင်း။ (၁၆) ယောက် ကျား- (၉) ယောက် +မ- (၇) ယောက်

ကျေးရွာအုပ်စုစီမံကိန်းအထောက်အကူပြုကော်မတီ

...ဦး...အေး...ဝင်း... ကျေးရွာအုပ်စုစီမံကိန်းအထောက်အကူပြုကော်မတီ၊ ဥက္ကဋ္ဌ
 ...ဒေါ်...ခင်...မာမာ... ကျေးရွာအုပ်စုစီမံကိန်းအထောက်အကူပြုကော်မတီ၊ ဥက္ကဋ္ဌ

...ဦး...သိန်း...မော်... ကျေးရွာအုပ်စုစီမံကိန်းအထောက်အကူပြုကော်မတီ၊ ဘဏ္ဍာရေးဥက္ကဋ္ဌ

မှတ်တမ်းတင်သူ

အမည်။

ရာထူး။ လူထုစည်းရုံးရေးမှူးရက်စွဲ။/...../.....



၈။ ကျေးရွာအခြေခံအချက်အလက်များ (ပုံစံ-၁)

ပုံစံ - ၈ - ၁ ကျေးရွာအခြေခံအချက်အလက်များ (Form PC 1)

လယ်ညွှန်ချက်၊ ကျေးရွာတစ်ရွာသို့ ပထမဆုံးမိတ်ဆက်ခရီး သွားရောက်သောအခါ လူထုစည်းရုံးရေးမှူးသည် ကျေးရွာ ဝေမျှင်ဆောင်များအား ကျေးရွာအချက်အလက်များကို ပေတ္တာရပ်ခံ၍ တောင်းခံရသည်။ ဤအချက်အလက်များကို စီမံကိန်း မိတ်ဆက်အစည်းဝေးမတိုင်မီတောင်းခံရမည်။ စီမံကိန်းမိတ်ဆက်အစည်းဝေးတွင် လူထုစည်းရုံးရေးမှူးသည် ဤအချက်အလက် များအား စစ်ဆေးပြီး မှန်ကန်အောင်ပြုလုပ်ရမည်။ ပြီးနောက်တွင် လူထုစည်းရုံးရေးမှူးမှ သတင်းအချက်အလက်ထံသို့ Tablets မှ တဆင့် ပြည့်သွင်းရမည်။

ကျေးရွာဝေမျှင်ဆောင် အမည် ဦးမောင်မြင့်	ကျေးရွာဝေမျှင်ဆောင်ဖုန်းနံပါတ် ၀၉-၇၅၈၀၅၈၀၁၅	လူထုစည်းရုံးရေးမှူး၏ အမည် ဒေါ်ဝင်းမြတ်ဗွား
ပြည်နယ်တိုင်းဒေသကြီး/ပြည်ထောင်စု	မြို့နယ်	ကျေးရွာအုပ်စု
		ကျေးရွာ

က။ လူဦးရေ

လူမျိုးစု	အိမ်ထောင်စုအရေအတွက်	ကိုးကွယ်သည့်ဘာသာ	အိမ်ထောင်စုအရေအတွက်
လူမျိုးစု (၁) - မြန်မာ	၉၂	ဘာသာ (၁) - မြန်မာ	၉၂
လူမျိုးစု (၂) -----		ဘာသာ (၂) -----	
လူမျိုးစု (၃) -----		ဘာသာ (၃) -----	
လူမျိုးစုစရာ -----		ဘာသာစရာ -----	
အခြား			
	အရေအတွက်		
မသန်စွမ်းသူများ	၂		
သက်ကြီးရွယ်တိုများ (၆၅ နှစ် နှင့် အထက်)	၃၁		
စစ်ဘေးရှောင်			

	အမျိုးသား (အရေအတွက်)	အမျိုးသမီး (အရေအတွက်)
လူဦးရေ	၂၁၈	၂၁၈
လူမျိုးစု (၁) - မြန်မာ	၂၁၈	၂၁၈
လူမျိုးစု (၂) -----		
လူမျိုးစု (၃) -----		
အခြား		
အိမ်ထောင်စုဦးရီး	၇၈	၁၄

(ခ) အခြေခံအောက်အဖွဲ့ အသုံးအဆောင်များ

စာသင်ကျောင်း	အမှတ် ခြံမပါ	ကျန်းမာရေး	အမှတ် ခြံမပါ	ဘာသာရေး အဆောက် အအုံများ	အမှတ် ခြံမပါ



အထက်တန်းကျောင်း	<input type="checkbox"/>	ဆေးရုံ	<input type="checkbox"/>	စေတီ	<input checked="" type="checkbox"/>
အလယ်တန်းကျောင်း	<input type="checkbox"/>	ကျန်းမာရေးဌာန	<input type="checkbox"/>	ဘုန်းကြီးကျောင်း	<input checked="" type="checkbox"/>
မူလတန်းကျောင်း	<input checked="" type="checkbox"/>	ကျန်းမာရေးဌာနခွဲ	<input type="checkbox"/>	ဟိန္ဒူဘုရားကျောင်း	<input type="checkbox"/>
ပျက်ကြီးကျောင်း	<input type="checkbox"/>	ဆေးပေးခန်း	<input type="checkbox"/>	ရေစိယာန်ကျောင်း	<input type="checkbox"/>
အခြား	<input type="checkbox"/>	အခြား	<input type="checkbox"/>	ဗလီ	<input type="checkbox"/>
အခြား				အခြား	<input type="checkbox"/>
မှတ်ချက်		မှတ်ချက် ကျန်းမာရေး ပြုစုပေး လျှောက်ထား ထား		မှတ်ချက်	

(ဂ) ကျွမ်းကျင်သူများမှတ်တမ်း (ကျေးရွာတွင်နေထိုင်သော သို့မဟုတ် တခြားရွာမှလာရောက်သော ကျွမ်းကျင်သူများ)

(ခ) စာသင်ကျောင်း			(၂) ကျန်းမာရေး			(၃) လက်မှုပညာရှင်		
	ရွာတွင်နေ ထိုင်သူ	အခြားရွာမှ လာသူ		ရွာတွင်နေ ထိုင်သူ	အခြား ရွာမှ လာသူ		ရွာတွင် နေထိုင်သူ	အခြားရွာ မှလာသူ
မူလတန်းပြဆရာ/မ	<input checked="" type="checkbox"/>	<input checked="" type="checkbox"/>	ဆရာဝန်	<input type="checkbox"/>	<input type="checkbox"/>	လက်ဝါးမား	<input checked="" type="checkbox"/>	<input type="checkbox"/>
အထက်တန်းပြဆရာ/မ	<input type="checkbox"/>	<input type="checkbox"/>	လက်ဆောက် ကျန်းမာရေးမှူး	<input type="checkbox"/>	<input type="checkbox"/>	ယန်းရံ	<input type="checkbox"/>	<input type="checkbox"/>
အလယ်တန်းပြဆရာ/မ	<input type="checkbox"/>	<input type="checkbox"/>	အမျိုးသမီးကျန်းမာရေး ဆရာမ	<input type="checkbox"/>	<input type="checkbox"/>	လျှပ်စစ်ကျွမ်းကျင် သီးသမား	<input type="checkbox"/>	<input type="checkbox"/>
ပျက်ကြီးဆရာ/မ	<input type="checkbox"/>	<input type="checkbox"/>	သားရွားဆရာမ	<input type="checkbox"/>	<input type="checkbox"/>	ရေစိုက်သူယ်သူ	<input type="checkbox"/>	<input type="checkbox"/>
အခြား	<input type="checkbox"/>	<input type="checkbox"/>	ပြည်သူ့ကျန်းမာရေးလုပ်သား	<input type="checkbox"/>	<input type="checkbox"/>	စက်ပြင်ဆရာ	<input type="checkbox"/>	<input type="checkbox"/>
မှတ်ချက်			မှတ်ချက်			မှတ်ချက်		

(ဃ) ကျေးရွာသို့ ရောက်ရှိနိုင်သည့် လမ်းအခြေအနေ / ကျေးရွာတစ်ရွာသည် ၎င်း၏ ကျေးရွာအုပ်စုနှင့် ဆက်သွယ်ထားသော လမ်းအခြေအနေ (အောက်ပါတို့ကိုရိုင်းပါ)

ကျောက်ကြမ်းလမ်း ကတ္တရာလမ်း ကွန်ကရစ်လမ်း မော်တော်ဆိုင်ကယ်လမ်း
 ကျောက်ခင်းလမ်း မြေသားလမ်း လူသွားလမ်း အခြား _____

(င) ကျေးရွာဖွံ့ဖြိုးမှုစီမံချက်

(၁) လူထုပတ်ပြုစီမံကိန်းမတော်မီ ဤကျေးရွာတွင်ကျေးရွာဖွံ့ဖြိုးမှု စီမံချက်ရှိခဲ့ပါသလား? ဝိုင်မပါ
 (၂) ရှိခဲ့ပါလျှင် ဤစီမံချက်ကို မည်သည့် ဝန်ထုပ်ထွင်းပြင်ဆင်ခဲ့ပါသနည်း? ရှိပါသည်/မရှိပါ/မသိပါ
 (၃) ဤစီမံချက်ကို ခြုံနယ်မှအတည်ပြုခဲ့ပါသလား? နှစ်-----/မသိပါ
 မြဲခဲ့ပါသည်/မမြဲခဲ့ပါ /မသိပါ

(စ) ခရီးအကွာအဝေး

(၁) ဤကျေးရွာ၏ပတ်မှ ၎င်းကျေးရွာအုပ်စု၏ပတ်အထိ ခရီးမိုင်မည်မျှကွာဝေးသနည်း? မိုင်-----/မသိပါ
 (၂) ဤကျေးရွာမှ ၎င်းကျေးရွာအုပ်စုပတ်အထိ သွားလာရာတွင်ကြာမြင့်သည့်အချိန်

ခြောက်သွေ့ရာသီတွင်ကြာချိန် ----- ဝက်လက်/မော်တော်ဆိုင်ကယ်/မြေလျင်/လား/မော်တော်ဆိုင်/ အခြား -----
 ခြောက်သွေ့ရာသီတွင်ကြာချိန် ----- ဝက်လက်/မော်တော်ဆိုင်ကယ်/မြေလျင်/လား/မော်တော်ဆိုင်/ အခြား -----



(ဆ) ဖတ်ဝမ်းကျင်ဆိုင်ရာ သဘာဝဘေးအန္တရာယ်
 ဤကျေးရွာတွင် ရေကြီးခြင်းကဲ့သို့ သဘာဝဘေးအန္တရာယ်ကျရောက်မှုခြင်း ရှိပါသလား။

မရှိပါ ရှိပါသည် ရှိလျှင်ဖော်ပြပါ

(ဇ) ကျေးရွာတွင် ဖွဲ့စည်းထားသော အဖွဲ့အစည်းများ
 လူထုဝန်ထမ်းဆောင်မှုပုံစံကိန်းမတိုင်မီ ဤကျေးရွာတွင် ကျေးရွာဖွံ့ဖြိုးရေးအတွက် အစိုးရ (သို့) ရွာသားများကိုယ်တိုင်(သို့) စီမံကိန်းတစ်ခုခု
 ဖွဲ့စည်းထားသည့် အဖွဲ့အစည်းများရှိပါသလား။

(ဈ) ကျေးရွာအကျိုးအမြတ်များ
 (၂) မေတ္တာအုတ်ကမ်း ယူပုဒ်ကန် သွေးကျွန်းအသီး (၆၀၀၀ ခန့်)

(ဍ) အထွေထွေအုပ်ချုပ်ရေး ဦးစီးဌာန (GAD) မှ မှတ်တမ်းတင်ထားခြင်း
 ဤကျေးရွာသည် အထွေထွေအုပ်ချုပ်ရေး ဦးစီးဌာန (GAD) မှ မှတ်တမ်းတင်ထားမှု ရှိပါသလား။
 မရှိပါ ရှိပါသည်

ကျေးရွာခေါင်းဆောင်

အမည် ဦးမောင်မောင်

လက်မှတ်

နေ့စွဲ ၉-၂-၂၀၁၇

လူထုဝန်ထမ်းဆောင်ရေးမှူး

အမည် ဒေါ်ဝင်းမြတ်မြတ်

လက်မှတ်

နေ့စွဲ ၉-၂-၂၀၁၇



ပုံစံ ၈-၂။ စီမံကိန်းစက်ဝန်းအချိန်ဇယား

ပုံစံ - ၈ - ၂ - စီမံကိန်းစက်ဝန်းအချိန်ဇယား (PC 2)

လမ်းညွှန်ဖွဲ့စည်း သက်ဆိုင်ရာလုပ်ထုတ်မှုရေးရာ/လက်ထောက်နည်းဥပဒေများမှ စီမံကိန်းစက်ဝန်းအဆင့်တစ်ခုစီပြီးစီးသည့် ကျေးရွာနှင့် ကျေးရွာအုပ်စုအတွက် ဤပုံစံကို ပြင်ဆင်ရမည်။		စက်ဝန်းအားအဖွဲ့ဝင်ဖြစ်ပါ <input type="checkbox"/> စက်ဝန်း (၄) <input type="checkbox"/> စက်ဝန်း (၂) <input type="checkbox"/> စက်ဝန်း (၃)						
စည်းကမ်းရေးရာ/ဝန်ထမ်း အမည် ဒေါ်အေးဖြူစန်း		ကျေးရွာအုပ်စု ကုစားကြီး ၊ ကျေးရွာ ချင်းယားကုန်း						
ဖ.န.စုံ ၉-၂-၂၀၁၇	ပြည်နယ်/တိုင်း မန္တလေး ၊ မြို့နယ် ပျော်စွာ							
စီမံကိန်းစတင်စွက်အဆင့်များ	စတင်သည် ဇယား	ဖ.န.စုံ ပြီးဆုံးသည်နေ့	အစည်းအဝေးတွင်တက်ရောက်သူအရေအတွက်					
	၁။ ကျေးရွာစီမံကိန်း စိတ်ဆက်အစည်းအဝေး	၉-၂-၂၀၁၇	၃၉	၇၄	၇၄	၂၅	၂၅	
	၂။ ကျေးရွာဖွံ့ဖြိုးရေး စီမံချက်ရေးဆွဲခြင်း အစည်းအဝေး	၇-၂-၂၀၁၇	၂၅	၄၁	၆၆	၆၆	၆၆	၆၆
	၃။ ကျေးရွာအုပ်စု လုပ်ငန်းဆုံးဖြတ်ချက်ချရာသည့် အစည်းအဝေး	၉-၂-၂၀၁၇	၁၈	၁၃	၃၁	၃၁	၃၁	၃၁
	၄။ မြို့နယ်အဆင့် စီမံကိန်းရေးဆွဲရေး နှင့် အကောင်အထည်ဖော်ရေးကော်မတီ၏ စီမံကိန်း သုံးသပ်မှု အစည်းအဝေး			၈၃	၈၃	၈၃	၈၃	၈၃
	၅။ မြို့နယ် စီမံကိန်းရေးဆွဲရေး နှင့် အကောင်အထည်ဖော်ရေး ကော်မတီ၏ဆုံးဖြတ်မှုကို ရွာသို့ အသိပေး အကြောင်းကြားသည့် အစည်းအဝေး							
၆။ စီမံကိန်းလုပ်ငန်းခွဲစီမံချက်ရေးဆွဲခြင်း အစည်းအဝေး								
၆.၁။ စီမံကိန်းလုပ်ငန်း အကောင်အထည်ဖော် ရေးဆွဲခြင်း								



၁၀။ ပုံစံ ၈-၃။ ကျေးရွာဖွံ့ဖြိုးရေးဦးစီးဌာနအစဉ် (Form PC 3)

ပုံစံ - ၈ - ၃ ကျေးရွာဖွံ့ဖြိုးရေး ဦးစီးဌာနအစဉ် (Form PC 3)

လမ်းညွှန်ချက်၊ အဆင့်(၃) ကျေးရွာဖွံ့ဖြိုးရေးအစဉ်အတွင်း အထူး ပြီးဆုံးသောအခါ ကျေးရွာစီမံကိန်း အထောက်အကူပြု ကော်မတီသည် လူထုစည်းရုံးရေးမှူးအကူအညီဖြင့် ဤပုံစံကိုပြည့်စုံအောင် ဖြည့်သွင်းရမည်။	
လူထုစည်းရုံးရေးမှူး/ဝန်ထမ်း အမည် ဒေါ်စင်းမြတ်မွန်	
နေ့စွဲ ၇-၂-၂၀၁၇	စက်ဝန်းအား အမှတ်ခြစ်ပါ (V) <input checked="" type="checkbox"/> စက်ဝန်း(၁) <input type="checkbox"/> စက်ဝန်း(၂) <input type="checkbox"/> စက်ဝန်း(၃) <input type="checkbox"/> စက်ဝန်း(၄)
ပြည်နယ်/တိုင်း မန္တလေး	မြို့နယ် မြောက်ကြား ကျေးရွာအုပ်စု ကုရှားကြီး ကျေးရွာ ၃၅ ယား ၇၃ နေရာ။
က။ အခက်အခဲအတားအဆီးများအားရှေးနှေးခြင်း - ယခုလက်ရှိအခြေအနေတွင် ဤကျေးရွာဖွံ့ဖြိုးတိုးတက်ရေးအတွက် အခက်အခဲအတားအဆီးများသည် မည်သည့်အခြေအနေတွင် (အမျိုးသား/သမီး အနည်းဆုံးအခက်အခဲ ၅ ခုစီဖော်ပြပါ)	
အမျိုးသား အဖွဲ့မှ တင်ပြသောအခက်အခဲအတားအဆီးများ	အမျိုးသမီး အဖွဲ့မှ တင်ပြသောအခက်အခဲအတားအဆီးများ
၁ လယ်တောဒွါ ခြေရာကောက် ဖယ်ရသော အခက်အခဲ	၁ မြေ အပါတွင် သောက်သုံး ရေမလုံ လောက်သော အခက်အခဲ
၂ မိုး အခါတွင် လမ်း များ သွားလာရခက်ခဲ	၂ မိုး ရာသီတွင် လမ်း ခရီး များ သွားလာရခက်ခဲ
၃ လှုပ်လှော် ခြင်း ဖြစ်ရခြင်း သား စား စက် ချွတ် လုပ်ငန်း များ မလုပ်နိုင်ခြင်း	၃ ကျောင်း ဖော်ကလေး များ လုံခြုံရေး အခက်အခဲ
၄ ကျေး ရွာနေ လူထု မလုပ်သကား နည်းသော အခက်အခဲ	၄ ကျေး ရွာနေ လူထု မလုပ်သကား အခက်အခဲ
၅ သွေးလျှော့ခြင်း စောင့်ရှောက်ရေး အခက်အခဲ	၅ ကျောင်း အထက်လမ်း ရေ မဖြူခြင်း တွင် သွားလာရခက်ခဲ

ခ။ မျှော်မှန်းခြင်း - နောင်လာမည့် (၅) နှစ် အတွင်း ကျေးရွာဖွံ့ဖြိုးရေး မျှော်မှန်းလျာထားချက်များအား တင်ပြပါ။

အမျိုးသားအဖွဲ့မှ တင်ပြသောမျှော်မှန်းချက်များ	အမျိုးသမီးအဖွဲ့မှ တင်ပြသောမျှော်မှန်းချက်များ
၁ မိမိထောက်ခံ အားလုံး ရေရရှိရေး	၁ ရာသီမရွေး သောက်သုံး ရေလုံ လောက်စေချင်
၂ အခါမရွေး ကျေးရွာတွင် သွားလာနိုင်ရေး	၂ ရာသီမရွေး အထင်မြေစွာ လမ်း ခရီး များ သွားလာစေချင်
၃ အသားစား စက် ချွတ်လုပ်ငန်း များ လုပ်ကိုင် လာနိုင်ခြင်း	၃ ကျောင်း ဖော်ကလေး များ လုံခြုံစေချင်
၄ ကျေး ရွာနေ လူထု မလုပ်သကား အား ကောင်း လာစေချင်	၄ ကျေး ရွာနေ လူထု မလုပ်သကား အား ကောင်း စေချင်
၅ သွေးလျှော့ခြင်း စောင့်ရှောက်ရေး အခက်အခဲ	၅ ကျောင်း အထက်လမ်း ရေ မဖြူခြင်း တွင် သွားလာရခက်ခဲ



၈။ လူထုစီမံကိန်း၏ လာမည့် (၄) နှစ်အတွက် အကျုံးဝင်သော ဦးစားပေး ဖွံ့ဖြိုးတိုးတက်မှု လုပ်ငန်း အစီအစဉ်များအားဖော်ပြပါ။

အဆင့်	ကျေးရွာအတွက် ဦးစားပေး ဖွံ့ဖြိုးတိုးတက်မှု လုပ်ငန်းစဉ်များ	အဆိုပြုသူ (အမျိုးသားများ/ အမျိုးသမီးများ/အမျိုးသား+ အမျိုးသမီး)	ခန့်မှန်းကုန်ကျ ဝင်ရံ	အကျိုးခံစားခွင့်ရှိသူ ခန့်မှန်းခြေ အရေ အတွက်
၁	ရေစင်စင်ကျေး ၁၀၅၃	အမျိုးသား+အမျိုးသမီး		၄၃၆
၂	စွာတွင်းလမ်းဖွင့်ကံကား	"		၄၃၆
၃	ကျေးစွာ တာကြာညိုကိုင်	"		၄၃၆
၄	ကျေးစွာမြို့စည် ရုံး	အမျိုးသမီး		
၅	သွေးလျှူနှစ်ဆယ်စုအောင်စေ့	အမျိုးသား		
၆				
၇				

၉။ လူထုစီမံကိန်း၏ လာမည့် (၄) နှစ်အတွက် အကျုံးမဝင်သော ဦးစားပေး ဖွံ့ဖြိုးတိုးတက်မှု လုပ်ငန်း အစီအစဉ်များအားဖော်ပြပါ။

အဆင့်	ကျေးရွာအတွက် ဦးစားပေး ဖွံ့ဖြိုး တိုးတက်မှု လုပ်ငန်းစဉ်များ	အဆိုပြုသူ (အမျိုးသားများ/ အမျိုးသမီးများ/အမျိုးသား+ အမျိုးသမီး)	အခန်းကဏ္ဍ
၁	လှုပ်စစ်မီး	အမျိုးသား+အမျိုးသမီး	
၂	ကျေးလက်ဆေးပေးဆေးချိဉ်း	"	
၃	အညစ်အကြေးဆေးစနစ်	"	
၄	စွာစုံ အဆောင်	"	
၅			
၆			

ခေါင်းဆောင်၊ ကျေးရွာစီမံကိန်းအထောက်အကူပြုကော်မီတီမှ အတည်ပြုသည်။

အမည် ဦးဌေးဝင်း လက်မှတ် ဌေးဝင်း နေ့စွဲ ၇.၂.၂၀၁၇



၁၁။ ပုံစံ ၈-၄။ ကျေးရွာအုပ်စုစီမံကိန်းလုပ်ငန်းခွဲရွေးချယ်ခြင်းပုံစံ

ပုံစံ - ၈ - ၄ ကျေးရွာအုပ်စုစီမံကိန်းလုပ်ငန်းခွဲရွေးချယ်ခြင်းပုံစံ (Form PC 4)

လယ်ဦးနှစ်ခုကမ်း စီမံကိန်းလုပ်ငန်းခွဲရွေးချယ်မှုအစည်းအဝေးပြီးနောက်တွင် ကျေးရွာအုပ်စုမှ CF/TF တို့၏ အတူအညီရယူ၍ ကျေးရွာစီထောက်ကော်မတီမှ လက်မှတ်ရေးထိုးပြီး အစုံပယ်ပုံအား ပြည်နယ်အောင်မြင်သွင်းရမည်။ ဤပုံစံအား ပြည်နယ်အောင်မြင်သွင်းရမည့် ကျေးရွာအုပ်စုရှိ မြို့နယ်အောက်ကျေးစီမံချက်တွင် TPIC သို့ ပေးပို့ရန်အတွက် နောက်ဆက်တွဲအပြင် ထားရှိရမည်။ CF မှ ကျေးရွာတစ်ရွာချစ်စိတ် စီမံကိန်းလုပ်ငန်းခွဲစဉ်ရာ အချက်အလက်များကို MIS သို့ ထည့်သွင်းရမည်။ (ယခုနှစ်စီမံကိန်းလုပ်ငန်းခွဲ မလုပ်ကိုင်သော ကျေးရွာများ မပါဝင်ပါ။)

ကျေးရွာစာရင်းစနစ်ရေးမှူး/ဝန်ထမ်းအမည်: ခေါင်း (အုတ်ခွက်)

နေ့စွဲ: ၂၀၂၁.၂.၂၀ နေ့စွဲ

ပြည်နယ်/တိုင်း: မကွေး မြို့နယ်: မောက်ကွယ်

စက်ဝန်းအားထုတ်ခြင်းပေးပါ (✓) စက်ဝန်း(၁) စက်ဝန်း(၂) စက်ဝန်း(၃) စက်ဝန်း(၄) စက်ဝန်း(၅)

ကျေးရွာအမည်	ဆောင်ရွက်မည့် လုပ်ငန်းများ	အတိုင်းအတာ	ခန့်မှန်း တိုက်ရိုက် အကျိုးခံစားခွင့် ရှိသူများ	အဆိုပြုထင်ပြုသူ	စီမံကိန်းမှ ထည့်ဝင်မှု	ခန့်မှန်းကုန်ကျစရိတ်		စုစုပေါင်း
						ကျေးရွာမှ ထည့်ဝင်မှု	အခြားထည့်ဝင်မှု (မပါပြုပါ) ထည့်ဝင်ငွေ အမည်/အဖွဲ့	
၂၅၆	ကျေးရွာအုပ်စု၊ ကျေးရွာအုပ်စု၊ မြို့နယ်အောက်	၁၅၅' x ၁၂' x ၉"	၂၈၈	<input type="checkbox"/> ကျား <input checked="" type="checkbox"/> မိန်းမ <input type="checkbox"/> ကျား+မ	၅၅၀၀၀၀၀	-	-	-
ယားကြီး	ကျေးရွာအုပ်စု၊ ကျေးရွာအုပ်စု၊ မြို့နယ်အောက်	၁၉၀၀' x ၁၂' x ၉"	၂၆၇	<input type="checkbox"/> ကျား <input type="checkbox"/> မိန်းမ <input checked="" type="checkbox"/> ကျား+မ	၅၂၀၀၀၀၀	-	-	-
ချင်းယားကုန်း	ကျေးရွာအုပ်စု၊ ကျေးရွာအုပ်စု၊ မြို့နယ်အောက်	၉' x ၉' x ၄' / H. ၂၀'	၄၃၆	<input type="checkbox"/> ကျား <input type="checkbox"/> မိန်းမ <input checked="" type="checkbox"/> ကျား+မ	၅၅၀၀၀၀၀	-	-	-
ဘုရားကြီး	ကျေးရွာအုပ်စု၊ ကျေးရွာအုပ်စု၊ မြို့နယ်အောက်	၈' x ၄' x ၇' / ၄၈၀'	၄၃၆	<input type="checkbox"/> ကျား <input checked="" type="checkbox"/> မိန်းမ <input type="checkbox"/> ကျား+မ	၂၀၀၀၀၀၀၀	-	-	-
			၄၃၆		၄၂၃၀၀၀၀	-	-	-

ကျေးရွာအုပ်စု စီ/ထောက်ကော်မတီ ဥက္ကဋ္ဌ အမည် လက်မှတ် ရက်စွဲ
ဦးမြင့် ၂၀၂၁.၂.၂၀



၁၂။ အစည်းအဝေးမှတ်တမ်းများ



ကျေးရွာအစည်းအဝေးမှတ်တမ်း

အစည်းအဝေးပြုလုပ်သည့်နေရာ ။ ။ ချင်းယားကုန်း ကျေးရွာ ဆုန်းကြီး ကျောင်း
 ကျေးရွာ ။ ။ ချင်းယားကုန်းကျေးရွာ
 ကျေးရွာအုပ်စု ။ ။ ဘုရားကြီးကျေးရွာအုပ်စု
 အချိန် ။ ။ မနက် (၈:၃၀) မှ နေ့လယ် (၁:၀၀)တိ
 အစည်းအဝေးအမည် ။ ။ ကျေးရွာဒုတိယအကြိမ် အစည်းအဝေး
 တက်ရောက်သူဦးရေ ကျား (၂၅)၊ မ (၄၁) စုစုပေါင်း (၆၆)

အစည်းအဝေးတွင်ဆွေးနွေးသည့်အကြောင်းအရာ

- ၁။ ၆.၂.၂၀၁၇... ရက်က ကျင်းပခဲ့သော အစည်းအဝေးတွင် ပါဝင်သော
- ၂။ အကြောင်းအရာများနှင့် အကျဉ်းချုပ်ကို နေ့စဉ်ဖြတ်ဖွဲ့ပါက...
- ၃။ စည်းရုံးခြင်း မှ ကျေးရွာလူထုနှင့် ပြန်လည်ဆွေးနွေးခြင်း။
- ၄။ ၆.၂.၂၀၁၇ ရက်က ကျင်းပခဲ့သော ကျေးရွာဖွံ့ဖြိုးရေးကော်မရှင်
- ၅။ များအား ဦးစားပေးရန် အကျိုးရှိစေရန် ဖြင့် ပြန်လည်ဆွေးနွေးချက်ဖြင့်။
- ၆။ စီမံကိန်းနှင့် အကျဉ်းဝင်သောကော်မရှင်နှင့် အကျဉ်းဝင်သော ကော်မရှင်
- ၇။ များအကြောင်းကို ကျေးရွာလူထုအား ရှင်းပြခြင်း။
- ၈။ ကော်မရှင်များ ဖွဲ့စည်းရန် မဲဆန္ဒခံဖြင့် မဲဆွေး ချက်ပါရှိ
- ၉။ အကော်မရှင် အဖွဲ့ဝင်များ နေ့စဉ်ကော်မရှင်များအား တာဝန်များကို
- ၁၀။ နေ့စဉ်ဖြတ်ဖွဲ့ပါက စည်းရုံးခြင်း မှ ရှင်းပြခြင်း။



ဆွေးနွေးချက်များ (ပြောသည့်အကြောင်းအရာကိုတွဲမှတ်တမ်းတင်ရန်)

အစည်းအဝေး မစတင်မီ ဒေါ်ထွန်းမြတ်ဗွန် (လူထုစုချင်းဦးစီးဌာန) မှ
 ယမန်နေ့က ဆွေးနွေးခဲ့သော စီမံကိန်း နှင့် ပတ်သက်သော အကြောင်းအရာများကို
 အကျဉ်းချုပ် ဖြန်လှုပ် ဆွေးနွေး ခဲ့ပြီး စီမံကိန်း နှင့် အကျဉ်းဝင်သော လုပ်ငန်း
 များ နှင့် အကျဉ်းမဝင်သော လုပ်ငန်း များ အကြောင်းကို ကျေးဇူးလူထု သိရှိအောင်
 ဆွေးနွေးခဲ့ပါသည်။ ထင်မှောက် ယမန်နေ့က ရေးဆွဲခဲ့သော ကျေးဇူး ဖွံ့ဖြိုးရေး
 လုပ်ငန်း များကို မဲစနစ်ဖြင့် ဦးစားပေး ခွေးဥပမာပေးပါသည်။ ထိုသို့ ခွေး
 ဥပမာဖြင့် မှောက် ကျေးဇူးစီမံခန့်ခွဲမှု အဖွဲ့ဝင် များ နှင့် တာဝန် နှင့် တာဝန်
 များ အကြောင်းကို ဆက်လက် ခွင့်ပြုပြီး မဲစနစ်ဖြင့် ခွေးဥပမာပေးပါသည်။
 ခွေးဥပမာပေးပြီးသော စီမံကိန်း စီမံခန့်ခွဲမှု အဖွဲ့သည် ဆောက်ပါ အတိုင်
 ဖြစ်သည်။

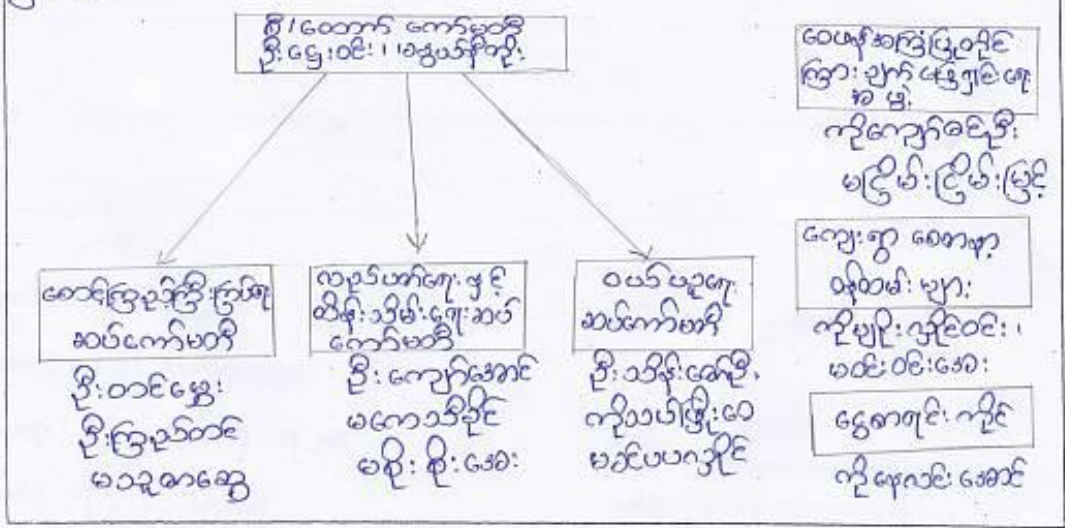



ဆုံးဖြတ်ချက်များ

၁။ ကျေးရွာဖွံ့ဖြိုးရေးကော်မရှင်များ၊ ရပ်ကွက်များ၊ ဦးစားပေးရပ်ကွက်များကို မဲစနစ်ဖြင့် ရွေးချယ်ခဲ့ပါသည်။

၂။ ကျေးရွာ မိမိတို့၏ ဦးစားပေးမှုများကို မဲစနစ်ဖြင့် ရွေးချယ်ဆုံးဖြတ်ခဲ့ပါသည်။

၃။

၄။

၅။

မှတ်တမ်းတင်သူ
အမည် ဒေါ်ဝင်းမြတ်စွာ
ရာထူး လူထုစည်းရုံးရေးမှူး
ရက်စွဲ ၇.၂.၂၀၁၇

အတည်ပြုသူ
အမည်
ရာထူး ဖောင်ဖြင့်
ကျေးရွာအုပ်စုအုပ်ချုပ်ရေးမှူး
ရက်စွဲ ကြီးအုပ်စု၊ ဖောင်ဖြင့်
၇.၂.၂၀၁၇



၁၃။ ကဏ္ဍအလိုက် အခက်အခဲမှတ်တမ်း

သည် - - - - - ဘုရားကြီး - - - - - အကျဉ်းချုပ် ချီးထားကျော် - - - - -

ဧကန်ဆက်တွဲ (၄) ခြားနားသောအပိုင်းများအတွက် ပြီးစားပေးမှု ဖြစ်ရေးလုပ်ငန်းစဉ် အနှစ်ချုပ်

မူရင်းသည်အား VPSC တွင်ထားရှိရပါမည်အခြားဌာနများနှင့် ညှိနှိုင်းရန်အတွက် မိတ္တူအား TPIC သို့ပို့ရပါမည်။ MIS data အားနမူနာဖြင့် သွင်းရန် မလိုအပ်ပါ။

အဆင့်	လုပ်ငန်း	မည်သူပြုစားပေးလဲ	ကျေးဇူးတင်စာတစ်ဆင့် (သို့) အုပ်စု	ပြင်ပမှမည်သူ ထောက်ခံ မလဲ
အခြေခံအဆောက်အအုံ	၀ မူရင်းဗွဲ့ရေးစေရေး	<input checked="" type="checkbox"/> ဝ <input checked="" type="checkbox"/> ကျား	ကျေးဇူးမိအောက် ကော်မတီဝင်	ကုသလေးဘူမိ ဦးစီးဌာန
	၂ စာတမ်းအစီအစဉ်	<input checked="" type="checkbox"/> ဝ <input checked="" type="checkbox"/> ကျား	"	"
	၃ ကျေးဇူးမိအောက်	<input checked="" type="checkbox"/> ဝ <input checked="" type="checkbox"/> ကျား	"	"
	၄ ကျေးဇူးမိအောက်	<input checked="" type="checkbox"/> ဝ <input type="checkbox"/> ကျား	"	"
	၅ မြေပုံအစီအစဉ်	<input checked="" type="checkbox"/> ဝ <input checked="" type="checkbox"/> ကျား	"	"
အခြေခံအဆောက်အအုံ	၀ အကျဉ်းချုပ်	<input checked="" type="checkbox"/> ဝ <input checked="" type="checkbox"/> ကျား	"	"
	၂	<input type="checkbox"/> ဝ <input type="checkbox"/> ကျား		
	၃	<input type="checkbox"/> ဝ <input type="checkbox"/> ကျား		
	၄	<input type="checkbox"/> ဝ <input type="checkbox"/> ကျား		
	၅	<input type="checkbox"/> ဝ <input type="checkbox"/> ကျား		
ကျေးဇူးမိအောက်	၀ ကျေးဇူးမိအောက်	<input checked="" type="checkbox"/> ဝ <input checked="" type="checkbox"/> ကျား	ကျေးဇူးမိအောက် ကော်မတီဝင်	ကျေးဇူးမိအောက်
	၂	<input type="checkbox"/> ဝ <input type="checkbox"/> ကျား		
	၃	<input type="checkbox"/> ဝ <input type="checkbox"/> ကျား		
	၄	<input type="checkbox"/> ဝ <input type="checkbox"/> ကျား		
	၅	<input type="checkbox"/> ဝ <input type="checkbox"/> ကျား		
ပညာရေး	၀	<input type="checkbox"/> ဝ <input type="checkbox"/> ကျား		
	၂	<input type="checkbox"/> ဝ <input type="checkbox"/> ကျား		
	၃	<input type="checkbox"/> ဝ <input type="checkbox"/> ကျား		



ကျွန်ုပ်တို့၏ နားထောင်မှု အစီရင်ခံစာ

		<input type="checkbox"/> ဝ <input type="checkbox"/> ကျား		
၄		<input type="checkbox"/> ဝ <input type="checkbox"/> ကျား		
၅		<input type="checkbox"/> ဝ <input type="checkbox"/> ကျား		
အကြီး	၁	ကျွန်ုပ်တို့၏	<input checked="" type="checkbox"/> ဝ <input type="checkbox"/> ကျား	ကျေးဇူးတင်ကျေးဇူးတင် ကျေးဇူးတင်
	၂	ကျွန်ုပ်တို့၏	<input checked="" type="checkbox"/> ဝ <input type="checkbox"/> ကျား	မရှိ
	၃		<input type="checkbox"/> ဝ <input type="checkbox"/> ကျား	
	၄		<input type="checkbox"/> ဝ <input type="checkbox"/> ကျား	
	၅		<input type="checkbox"/> ဝ <input type="checkbox"/> ကျား	
	၆		<input type="checkbox"/> ဝ <input type="checkbox"/> ကျား	