

ပြည်ထောင်စုသမ္မတ မြန်မာနိုင်ငံတော် အစိုးရ
စိုက်ပျိုးရေး၊ မွေးမြူရေးနှင့် ဆည်မြောင်းဝန်ကြီးဌာန
ကျေးလက်ဒေသဖွံ့ဖြိုးတိုးတက်ရေး ဦးစီးဌာန
ပျော်ဘွယ်မြို့နယ်



လူထုပတ်ဝန်းကျင်ဖွံ့ဖြိုးရေး
National Community Driven Development Project
(NCDDP)



ကျေးရွာဖွံ့ဖြိုးရေးအစီအစဉ်
Village Development Plan (VDP)
ခင်ကြီးယကျေးရွာ၊ ကန်သာကျေးရွာအုပ်စု



မာတိကာ

- ၁။ မြို့နယ်မြေပုံ
- ၂။ ကျေးရွာမြေပုံ(တည်နေရာ)
- ၃။ အုပ်စုတွင်ပါဝင်သောကျေးရွာများစာရင်း
- ၄။ ကျေးရွာအခြေခံအချက်အလက်များ (ကျေးရွာသမိုင်းကြောင်း)
- ၅။ လူထုပူးပေါင်းပါဝင်သော လူမှုဆန်းစစ်ခြင်းနှင့် အကဲဖြတ်ခြင်းလုပ်ငန်းစဉ်(PSA/PRA)အကျဉ်းချုပ်ဇယား
- ၆။ ကျေးရွာဖွံ့ဖြိုးရေးအစီအစဉ်အတွက်အသုံးပြုခဲ့သော PRA tools များနှင့်တစ်ခုချင်းစီအတွက် သုံးသပ် ချက်များ
- ၇။ ကော်မတီဝင်များရွေးချယ်ခြင်းနှင့်ကျေးရွာဖွံ့ဖြိုးရေးအစီအစဉ်ဆောင်ရွက်မှုမှတ်တမ်းခါတ်ပုံများ
- ၈။ ကျေးရွာအချက်အလက် (ပုံစံ-၁)
- ၉။ စီမံကိန်းစက်ဝန်းအချိန်ဇယား (ပုံစံ-၂)
- ၁၀။ ကျေးရွာဖွံ့ဖြိုးရေးဦးစားပေးအစီအစဉ် (ပုံစံ-၃)
- ၁၁။ ကျေးရွာအုပ်စုစီမံကိန်းလုပ်ငန်းခွဲရွေးချယ်ခြင်း (ပုံစံ-၄)
- ၁၂။ အစည်းအဝေးမှတ်တမ်းများ
- ၁၃။ ကဏ္ဍအလိုက်ဦးစားပေးဖွံ့ဖြိုးရေးလုပ်ငန်းစဉ်များ



၁။ ဖျော်ဘွယ်မြို့နယ် မြေပုံ

ဖျော်ဘွယ်မြို့နယ်အခြေပြမြေပုံ

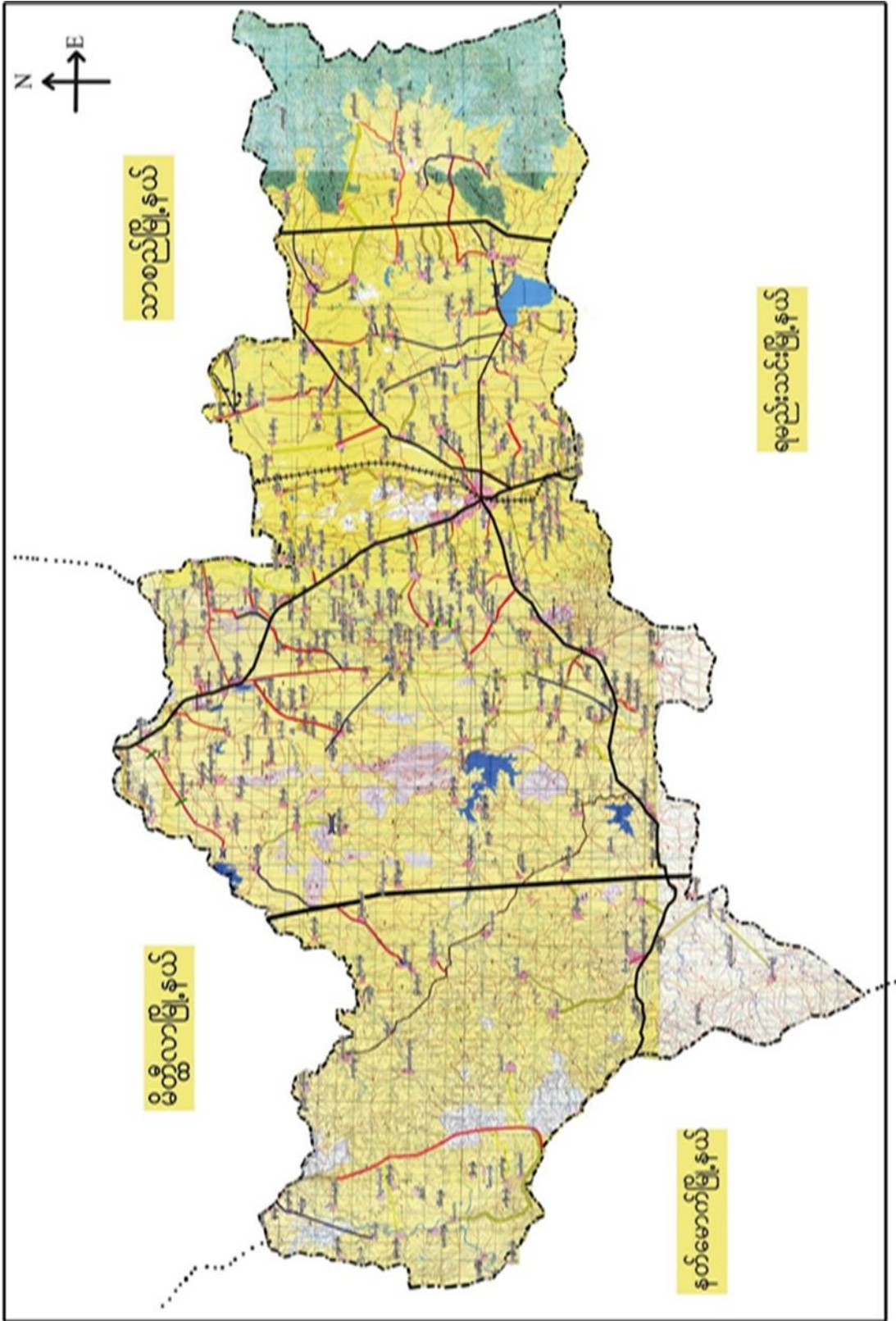



၂။ ကန်သာကျေးရွာ အုပ်စုမြေပုံ

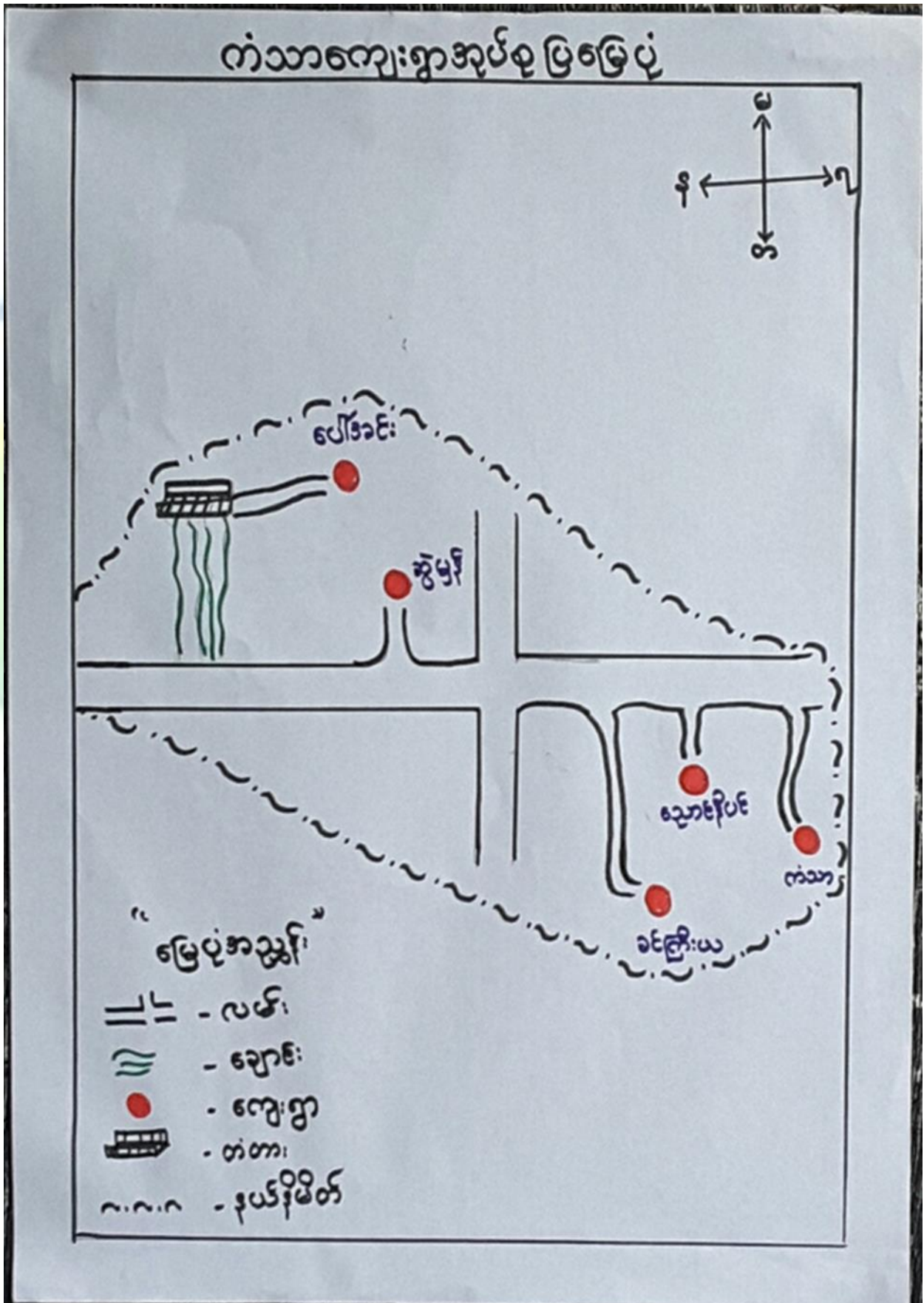



- ၃။ ကျေးရွာအုပ်စုတွင်ပါဝင်သော ကျေးရွာများ
- ၁။ ကန်သာ ၂။ ပေါ်အင်း ။ ခင်ကြီးယ ၄။ ညောင်နီပင် ၅။ ဆွဲမှန်
- ၄။ ကျေးရွာ၏အခြေခံအချက်အလက်များ
- ကျေးရွာသမိုင်းအကျဉ်း

ကျေးရွာသမိုင်းအကျဉ်း

ခင်ကြီးယကျေးရွာသည် ရွေးအခါက ခင်ကြီးယု အမည်တွင် သော မုဆိုးကြီးတစ်ဦး သည် ရွာဒွစ်ရွာကို ပေါင်ရံ ရွာတည်လေသည်။ မုဆိုးဦးခင်ကြီးတည်ခဲ့သောကြောင့် ခင်ကြီးရွာဟု အမည်တွင်လေသည်။ ထို့နောက် ခင်ကြီးရွာသည် တောရကျောင်းကို ကိုးကွယ် ထောကြောင့် ရုကို အစွဲပြု ရှိ ခင်ကြီးရကျေးရွာဟုခေါ်တွင် ဖြစ်လေသည်။ အချိန် ကာလကြာသောအခါ ခင်ကြီးယ ကျေးရွာဟု အမည် တွင်ခဲ့လေသည်။ ကံသာကျေးရွာအုပ်စုတွင် ပါဝင် ပါသည်။ ပျော်ဘွယ်မြို့၏ အရှေ့ဘက်တွင်တည်ရှိပြီး မြို့နယ် ၂ မိုင်ခန့်ကွာဝေးပါသည်။ ခင်ကြီးယကျေးရွာ သည် အိမ်ခြေပေါင်း (၄၀၉) အိမ်ရှိပါသည်။ လူဦးရေ မှာ (၂၁၈၉) ဦးရှိပြီး ဗမာလူမျိုး များ နေထိုင် ကြပါသည်။ ကျေးရွာ၏ အဓိက အသက်မွေးဝမ်းကျောင်းလုပ်ငန်းမှာ လယ်ယာစိုက်ပျိုး ခြင်း ဖြစ်ပါသည်။



- ထိခိုက်လွယ်သော အုပ်စုများ လူဦးရေ (သက်ကြီး၊ မြေယာမဲ့၊ မသန်စွမ်းအုပ်စုများ)

သက်ကြီး	မြေယာမဲ့	မသန်စွမ်း
ကျား (၁၂)၊မ (၇)	ကျား (၃၁)၊မ (၂၁)	ကျား (၁)၊မ (၁)

- ကျေးရွာတွင်းရရှိနိုင်သော ဝန်ဆောင်မှုများ (ကျန်းမာရေးဆေးခန်း၊ စာသင်ကျောင်း)

ဆေးရုံ/ဆေးခန်း	စာသင်ကျောင်း	စာကြည့်တိုက်	မူကြိုကျောင်း	ဈေး
မရှိ	၁	၁	၀	၀

- ရွာသူရွာသားများ၏ အဓိကစီးပွားရေးလုပ်ငန်း (စိုက်ပျိုးမွေးမြူရေး၊ အခြားသီးနှံများ)

မွေးမြူရေး		စိုက်ပျိုးရေး		အခြား
နွား	ဝက်	ပဲတီစိမ်း/ကြက်သွန်	ပဲမျိုးစုံ	

- အဓိကရရှိနိုင်သော အရင်းအမြစ်များ

ကျောက်	သဲ	ကျောက်ဆွေး	လှင်းမြေ	အခြား
၀	၀	၀	၀	၀

- ကျေးရွာနှင့်သက်ဆိုင်သော အခြားအရင်းအမြစ်များ

သောက်သုံးရေရရှိနိုင်မှု	မြေလွတ် မြေရိုင်း	ဆည်ရေသောက်ဧရိယာ	အခြား
ရှိ	မရှိ	မရှိ	



၅။ လူထုပူးပေါင်းပါဝင်သော လူမှုဆန်စစ်ခြင်းနှင့် အကဲဖြတ်ခြင်းလုပ်ငန်းစဉ် (PSA/PRA) အကျဉ်းချုပ်ဇယား

စဉ်	ကရိယာများ (PRA Tools)	ရက် စွဲ	ဦးတည်အုပ်စုနှင့် ရည်ရွယ်ချက်များ	တက်ရောက်သူ			အဓိက ဆွေးနွေးချက်များ
				ကျား	မ	ပေါင်း	
၁	ကျေးရွာလူမှုရေး၊ အရင်းအမြစ်ပြမြေပုံ (Social Map/ Resource Map)	၉.၁၁.၂၀၁၇	ရပ်မိရပ်ဖ၊ ကော်မတီဝင်များ၊ ကျေးရွာလူထုများ မြေပုံအားအသုံးပြု၍ ၎င်းတို့၏ အဓိကပြဿနာများ၊ အရင်းအမြစ်များနှင့် အခြေခံအဆောက် အအုံများ၊	၃၀	၃၅	၆၅	ကျေးရွာလူထု၏ ထင်ရှားသောမြေနေရာ၊အခြေခံ အဆောက်အအုံများ၊တိုင်းရင်းသ ားနှင့် ဘာသာရေး အဖွဲ့အစည်းများ၊မသန်စွမ်းသူရှိ သည့်အိမ်ထောင်စုများ၊အမျိုးသ မီးဦးဆောင်သည့်အိမ်ထောင်စုမျ ား၊လူမှုရေးဆိုင်ရာအချက်အလ က်များ။ ပြဿနာများနှင့် ဖြစ်နိုင်ခြေရှိသောအဆောက်အအုံ သစ်များ
၂	ဥစ္စာနေကြွယ်ဝမှုအ ဆင့်သတ်မှတ်ခြင်း (Wealth Ranking)	၉.၁၁.၂၀၁၇	ကျေးရွာအတွင်း စီးပွားရေးအခြေအနေ နက္ခတ်ခြားသောအုပ် စုများကိုစိစစ်ရန် ချမ်းသာ၊ အလယ်အ လတ်၊နွမ်းပါး၊ အလွန်နွမ်းပါးအုပ်စ များ	၁၅	၁၅	၃၀	ကျေးရွာအတွင်းရှိ အိမ်ထောင်စုများအား လူမှုစီးပွားအခြေအနေအလိုက် အုပ်စုများသတ်မှတ်ပေးခြင်း
၃	ကျေးမရေးရာကဏ္ဍ # ၁ ပိုင်ဆိုင်မှုနှင့်ခွဲခြမ်းစိ တ်ဖြာမှု	၉.၁၁.၂၀၁၇	အမျိုးသားနှင့်အမျိုး သမီးများ(အရင်းအ မြစ်ပိုင်ဆိုင်အသုံးချ မှု)	၁၅	၁၅	၃၀	အမျိုးသားနှင့်အမျိုးသမီးများ(အ ရင်းအမြစ်ပိုင်ဆိုင်အသုံးချမှု၊ ထိန်းချုပ်မှုအားခွဲခြမ်းစိတ်ဖြာခြင်း)။
၄	ရာသီခွင်ပြပြက္ခဒိန် (Seasonal Calendar)	၉.၁၁.၂၀၁၇	ကော်မတီဝင်၊ အမျိုးသမီး၊ အမျိုးသားများ	၁၅	၁၀	၂၅	ကျေးရွာတွင် တစ်နှစ်ပတ်လုံးကွဲပြားခြားနားသော အချိန်အလိုက် ဖြစ်ပျက်ဆောင်ရွက်ခဲ့သည့်ရာသီ ဥတု၊ စိုက်ပျိုးသီးနှံများ၊ လယ်ယာလုပ်ငန်းများ၊ နေ့စားလုပ်ငန်းများ၊ မွေးမြူရေးလုပ်ငန်းများ၊ ဝမ်းစာဖူလုံမှု နှင့် ပွဲတော်များ



၅	ကျားမရေးရာ# ၂ ပင့်ကူအိမ် ကွန်ယက် (Spider Web)	၉.၁၁.၂၀၁၇	အမျိုးသားများ နှင့် အမျိုးသမီးများ	၄၀	၄၀	၈၀	ကျေးရွာအတွင်းရှိ အမျိုးသမီး များ၏ အခြေအနေကိုသိရှိစေရန် တန်းတူအခွင့်အရေး ရရှိမှု နှင့် မရရှိသည့် အကြောင်းအရင်း၊ ပညာရေးအတွက်ဆုံးဖြတ်ချက်ချ ခြင်း၊ အိမ်မှုကိစ္စဆောင်ရွက်မှု
၆	အဖွဲ့အစည်းချိတ် ဆက်ပုံ - ပင်းပုံစံ(Venn Diagram)	၉.၁၁.၂၀၁၇	ကျေးရွာအုပ် ချုပ်ရေးအဖွဲ့၊ ကျေးရွာ စီ/ ထောက်အဖွဲ့	၃	၁၄	၁၇	ကျေးရွာအတွင်းရှိ အဓိကအုပ်စုများ၊အဖွဲ့အစည်းများ တည်ရှိနေမှုကိုသိရှိရန်၊ ၎င်းအဖွဲ့အစည်းများအုပ်စုများ ဆက်စပ်နေမှုပူးပေါင်းဆောင်ရွ က်မှုအားသိရှိနိုင်ရန်၊
၇	ပြဿနာ သစ်ပင် (Problem Tree)	၉.၁၁.၂၀၁၇	အမျိုးသားများနှင့် အမျိုးသမီးများ	၃၀	၂၀	၅၀	ကျေးရွာဖွံ့ဖြိုးတိုးတက်မှု နောက်ကျခြင်း၏ အကြောင်းရင်း များကို သိရှိဖော်ထုတ်နိုင်ရန်
၈	ကျေးရွာ၏ မျှော်မှန်းချက် (၄)နှစ်စာ ကျေးရွာဖွံ့ဖြိုးရေးအ စီအစဉ်	၉.၁၁.၂၀၁၇	အမျိုးသားအုပ်စု၊အ မျိုးသမီးအုပ်စု၊လူင ယ်အုပ်စု၊ ရပ်မိရပ်ဖအုပ်စု	၂၀	၂၅	၄၅	ကျေးရွာသားများ၏ မဲပေးရွေးချယ်ထားသည့် ဖွံ့ဖြိုးတိုးတက်ရေးလုပ်ငန်းစဉ်များ အား ဦးစားပေးအလိုက်သတ်မှတ်ချက်



ကျေးရွာမြေပုံသုံးသပ်ချက်။

ပျူမှုဂျေ: အပြေပြ ဖြင့် သယ်အာတ အရင်း မြစ်ပြေမြေပုံ
ဆွေးနွေးခြင်းဖြင့် ဆန်းစစ်ချက်

- ကျေးရွာ - ဆင်ကြီးယ

မြို့နယ် - ပျော်ကယ်

ကျေးရွာအုပ်စု - တနင်္သာ

ရက်စွဲ - ၈.၃.၁၇

- တစ်ကွ လုံး မုဒုံကသာဝင်များ မြစ် ကြာသည်။

- လယ်ယာစိုက်ပျိုးရေး လုပ်ငန်း မြင် အသက်မွေး ကြာ သည်။

- အလှူ စာတန်း ဖြင့် ကာသာရေး လိုက်စားသူများ ဖွဲ့ကြောင်း သိရှိသည်။

- ဝင်ငွေ ရရှိ ရန် အတွက် ဆပ်ရှင်းဆေး လုပ်ငန်းများ ကို
လုပ်ကိုင် ကြသည်။

- စီမံကိန်း လုပ်ငန်း ခွဲများမှ အကူအညီ များ ဝင် ရရှိစေရန် အတွက်

အမျိုးသား၊ အမျိုးသမီး၊ တန်းတူ အဖွဲ့ အရေ ပေး ခြင်း မြင် ပူးပေါင်း ပါဝင်

ဆောင်ရွက်တက်စေရန် ကူညီမည်။



ပိုင်ဆိုင်မှုသုံးသပ်ခြင်း။

ပိုင်ဆိုင်မှု သုံးသပ်ခြင်း ဆွေးနွေးခြင်းနှင့်

ဆန်းစစ်ချက်

ကျေးဇူး - ခင်ဤစာ

မြို့နယ် - ပျော်ဘွယ်

ကျေးဇူးအဖွဲ့ - ကန်သာ

ရက်စွဲ - 8.3.17

- အများစုအား များသည့် ဆိုင်ကပ်၊ လျှပ်၊ နှိပ်၊ သုံးဘီး၊ ကား၊ များကို

အများဆုံး အသုံးပြုကြပြီး အများသုံး များ၏ သုံးစွဲမှုမှာ ထင်ရှား

ပြီး အသုံးပြုခက်တို့ဖြစ်ကြသည်။

- နှစ်ထောက်စလုံး သုံးစွဲမှုမှာ လမ်း၊ ခက်ကျေတွင်းနှင့် အဝယ်ယာတို့
ဖြစ်ကြသည်။

- အများစုအား များသည့် ဆိုင်ကပ်၊ သုံးဘီး၊ လျှပ်၊ ကား၊ များကို အများဆုံး

ထိန်းချုပ်ကြပြီး အများသုံး များမှာ ထင်ရှားပြီး အသုံးပြုခက်ကို

အများဆုံး ထိန်းချုပ်ကြသည်။

- နှစ်ထောက်စလုံး ထိန်းချုပ်မှုမှာ နှိပ်၊ လမ်း၊ ခက်ကျေတွင်း၊ အဝယ်ယာ

တို့ဖြစ်ကြသည်။



၆.၃။ ကျေးရွာ၏လူမှုစီးပွားအဆင့်သတ်မှတ်ခြင်း။ (Wealth Ranking)

အဆင့်	အခြေခံအချက်အလက်	အခြေခံအချက်အလက်	အခြေခံအချက်အလက်
၁	၁၀၀၀	၆၅၀၀	၆၅၀၀
၂	၁၀၀၀	၆၅၀၀	၆၅၀၀
၃	၁၀၀၀	၆၅၀၀	၆၅၀၀
၄	၁၀၀၀	၆၅၀၀	၆၅၀၀
၅	၁၀၀၀	၆၅၀၀	၆၅၀၀
၆	၁၀၀၀	၆၅၀၀	၆၅၀၀
၇	၁၀၀၀	၆၅၀၀	၆၅၀၀
၈	၁၀၀၀	၆၅၀၀	၆၅၀၀
၉	၁၀၀၀	၆၅၀၀	၆၅၀၀
၁၀	၁၀၀၀	၆၅၀၀	၆၅၀၀



ဥစ္စာနေပြောင်းရွှေ့မှုသုံးသပ်ချက်။

"ဥစ္စာနေပြောင်းရွှေ့မှု အားခွဲခြားသတ်မှတ်ခြင်း"

ကျေးရွာ - ခရီးကြီးယကျေးရွာ
ကျေးရွာအုပ်စု - ကံသာကျေးရွာ

၄က်ခွဲ - ၇.၃.၁၇
ဤနည်းပုံပြင်ပုံစံ

"ဆွေးနွေးခြင်းနှင့် သုံးသပ်ချက်"

- ချမ်းသာသော အိမ်ထောင်စု များသည် တို့၏အိမ် ၁ နေရာပေးရန် နှစ်စဉ် ၁၂၅၀ နှိပ်ပါး ပိုင်ဆိုင်ဆုံးရှုံးကြသည်။
- အပယ်အရှင် အိမ်ထောင်စု များသည် ပျက်စီး၊ ထင်ရှားပြော ပြောရန်၊ နှစ်စဉ် ၁၂၅၀ နှိပ်ပါး ပိုင်ဆိုင်ဆုံးရှုံးကြပြီး အိမ် ထောင်စု ၂၅၀၀ နှိပ်ပါး ပိုင်ဆိုင်ဆုံးရှုံးကြသည်။
- နှစ်စဉ် အိမ်ထောင်စု များသည် နေ့စား လုပ်ငန်းများ ပြုလုပ်ပြီး ၁၂ ပတ်ပတ်လည်ထက် ကျား ၁၀ ကိပ်ပွား၊ ရေးတို့ကို လုပ်ကိုင်ပြီး အိမ်ထောင်စု အရေအတွက်မှာ ၂၅၀၀ နှိပ်ပါး ပိုင်ဆိုင်ဆုံးရှုံးကြသည်။
- အလွန်ခွဲခြားပါး အိမ်ထောင်စု များသည် ပြောဆိုက် သုံးပတ် ပတ်လည်အိမ်နှင့်သာ နေနိုင်ကြပြီး နေထား အလုပ်လုပ် များပြန်ကြသည်။ အိမ်ထောင်စု အရေအတွက်မှာ ၅၀၀ နှိပ်ပါး ပိုင်ဆိုင် ထားပါသည်။



ရာသီခွင်ပြ ပြက္ခဒိန် သုံးသပ်ချက်

ရာ သီ ခွင် ပြ ပြက္ခဒိန် ဆွေးနွေးခြင်း

ဘုံစံချက်

ကျေးဇူးတင်စာပို့ပါ

မြို့၊ ဝယ် - မြောက်

ကျေးဇူးတင်စာပို့ပါ - ကန်သာ

ရက်စွဲ . 8.3.17

- တနင်္ဂနွေတွင် နေပူပူ၊ ကန်သာ၊ ပုသိမ်၊ မြောက်၊ တောင်၊
အိုင်၊ တွင်လည်း တွင် နေပူပူ

- မြောက်ပိုင်း၊ ပုသိမ်၊ တောင်၊ တောင်တွင် ရာသီဥတု
ပေးတတ်သည်။

- မြောက်ပိုင်း၊ ပုသိမ်၊ တောင်၊ တောင်တွင် ရာသီဥတု
ပေးတတ်သည်။

- တွင် တွင် တွင် တွင် တွင် တွင်

- မြောက်ပိုင်း တွင် တွင် တွင် တွင် တွင် တွင်

သို့သည်။



၆.၅။ ပင်းပုံစံကိုသုံးပြု၍ အဖွဲ့အစည်းများချိတ်ဆက်မှု

မင်းပျံစံ မာ သုံးပြု၍ အဖွဲ့အစည်း နာမည် ဖြင့် ချိတ် ဆက် မှု အား ဂေ့လာ ဖြင့်၊

ကျေးဇူး - ခင်ကြီးယ
 ဗဟိုဥ - ကနိသာ

မြို့နယ် - ပျော်ဘွယ်
 ရက်စွဲ - ၉ - ၁၁ - ၁၇

ကျေးဇူးတောင်းခံ အဖွဲ့အစည်းများ	ကျေးဇူးပြုပေး အဖွဲ့အစည်းများ
- လူမှုရေးအဖွဲ့အစည်း	- မိမိ/ကလေး
- ကျောင်းကျောင်း	- မိမိ
- ဖိတ်ကျော်	- ဆရာမ
- လမ်းကျောင်း	- ဆေးရုံ
- ဓမ္မစာအုပ်	- ရဲစခန်း
- ဖိတ်ကျော်	- ပညာရေးဌာန
- ရာဇဝတ်ဌာန	- အထွေထွေဌာန
- ဓမ္မစာအုပ်	- လူထုမဟိတ်
- လက်ထောက်	
- ကျေးဇူးတောင်း	
- ကုန်သည်ရေးရာ	
- လူထုမဟိတ်	



သုံးသပ်ချက်

မင်းပုဂံ ဆွေးနွေးခြင်းနှင့် ဆန်းစစ်ချက်

ကျေးရွာ - ခင်ကြီးယ မြို့နယ် - ပျော်စွယ်

ကျေးရွာအုပ်စု - ကန်သာ ရက်စွဲ - 8.3.17

- ကျေးရွာတွင်း၌ အဖွဲ့ အစည်းများမှာ အုပ်ချုပ်ရေး ဗဟို :
 ယင်းကော်မတီ၊ မီးကော်မတီ၊ ကျန်းမာရေးဌာန၊ မီးသတ်အဖွဲ့၊
 မုန့်ရေ၊ ပန်းရေ၊ ကုန်စုံဗဟို၊ ကျေးဇူးကော်မတီတို့ ဖြစ်ကြသည်။

- ကျေးရွာ ပြင်ပ၌ အဖွဲ့ အစည်းများမှာ ၇စခန်း၊ ၂၁.၈.၂၀.၀.က၊
 ဝိုက်ကောက်၊ ဆည်ခြံခြင်း၊ ပညာရေးဌာန၊ ဆွေဒုတိယတို့ ဖြစ်ကြသည်။

- ကျေးရွာပင်ပင် အဖွဲ့ အစည်းများမှာ ကျေးရွာနှင့် ခိုင်ခံ့ ဆက်သွယ်မှု ပြုစု
 အဖွဲ့ အစည်းများ ဖြစ်ကြသည်။

- အုပ်ချုပ်ရေးဗဟိုသည် ကျေးရွာ ဆွေးနွေး ဆွေးနွေး အကျိုးပြုစေ ခဲ့ကြောင်း



ပင်ကူအိမ်သုံးသပ်ခြင်း

ကျ.စွာ - ဆကြိယ
ဥပဇ - ကံသာ

မြို့နယ်-ပျော်ဘွယ်
ရက်စွဲ - ၉.၁၀.၁၇

(၆)

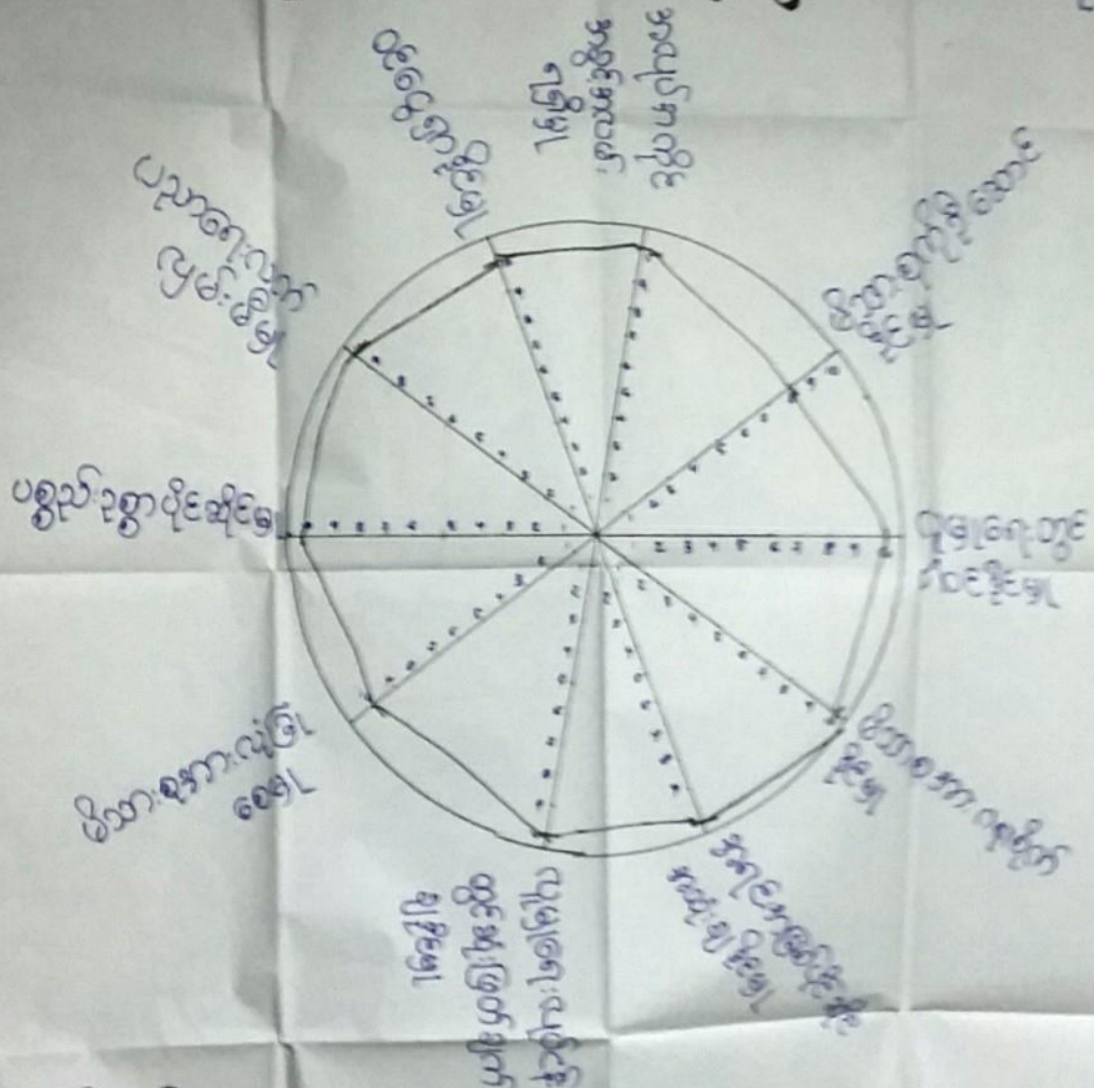

မှတ်တမ်းတင်သူ - ဒေါ်ယုမင်းသိန်း
ဦးဆောင်ဆွေးနွေးသူ - ဒေါ်ပိုင်ပိုင်
ပါဝင်ဆွေးနွေးသူ - မ. (၄၀) ဦး

အချိန် (၂:၃၀)
နေရာ - သွားရုံ



ပင်ကူအိမ်သုံးသပ်ခြင်း

ကျေးဇူး - ခင်ကြီးယ
အုပ်စု - ကန်သာ

မြို့နယ် - မျောက်ဘွယ်
ရက်စွဲ - ၉. ၁၁. ၁၇

(ကျား) :
+
(မ)

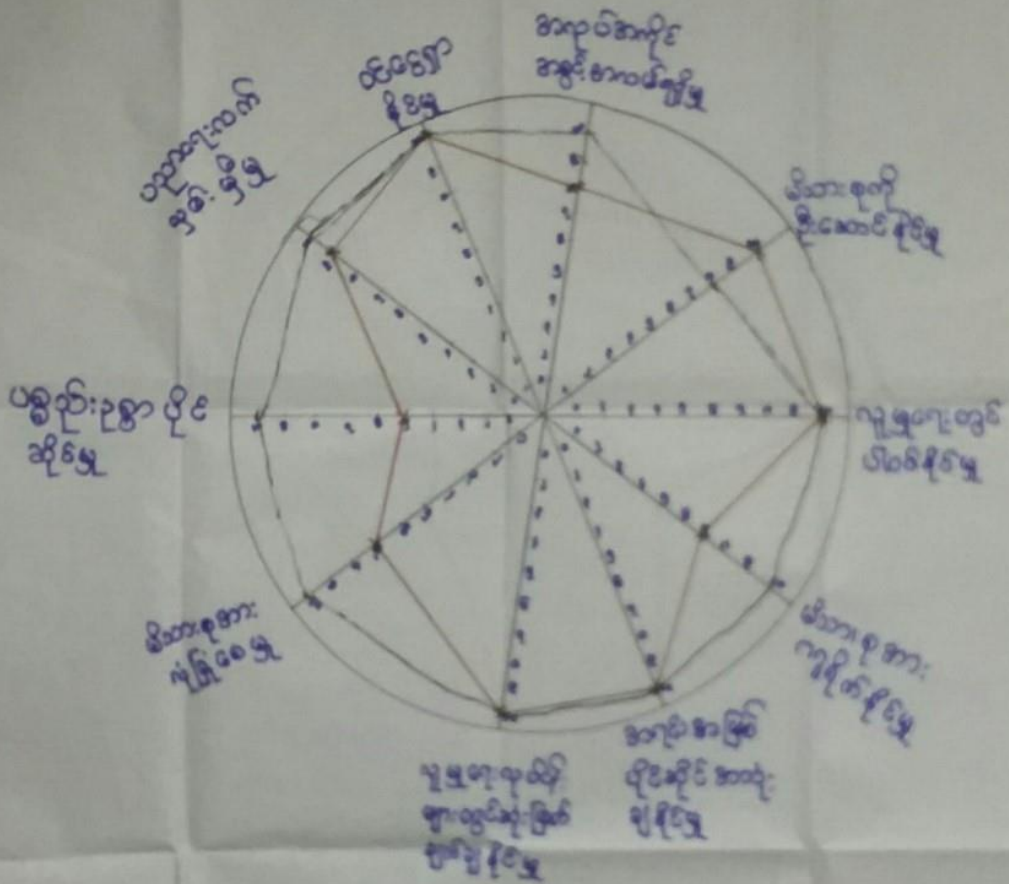

မှတ်တမ်းတင်သူ - ဒေါ်ယုစိန်

အချိန် - ၉ (၂:၃၀)

ဦးဆောင်ဆွေးနွေးသူ - ဦးဇော်ဝင်း၊ ဒေါ်ကျေးဇူး

ရေရာ - စောရဲ

ပါဝင်ဆွေးနွေးသူ - က (၄၀) + ၀ (၅)



ပင့်ကူအိမ်ကွန်ယက် သုံးသပ်ချက်။

ပင့်ကူအိမ်သုံးသပ်ခြင်း

ဆွေးနွေးခြင်း နှင့် ဆန်းစစ်ခြင်း

- အလုပ်အကိုင်အခွင့်အလမ်း သည် အမျိုးသမီးများ ဗဟို၌ ကောင်းပါသည်။
- ပညာရေးလက်လှမ်းမီမှု၊ ဝင်ငွေရှာနိုင်မှု၊ ပစ္စည်းခွဲစွဲပိုင်ဆိုင်မှု၊
ဖိတ်ခေါ်ခံရခြင်း၊ လုံခြုံစေမှု၊ ဦးဆောင်နိုင်မှု၊ ဂရုစိုက်နိုင်မှုတို့တွင်
အမျိုးသမီးများသည် အမျိုးသားများထက် ဗဟို၌ ရှိနေပါသည်။
- ဝင်ငွေရှာနိုင်မှု၊ လူမှုရေးလုပ်ငန်းများ တွင်ပါဝင်နိုင်မှု၊ လူမှုရေးလုပ်ငန်းများ
တွင် ဆုံးဖြတ်ချက်ချနိုင်မှု၊ အရင်းအမြစ်ပိုင်ဆိုင်မှု အသုံးပြုနိုင်မှု တို့တွင်
လည်း အမျိုးသားများနှင့် တန်းတူရှိ သည့်ကဲ့သို့ တွေ့ရပါသည်။



၆.၇။ ပြဿနာ သစ်ပင်

ပြဿနာသစ်ပင်

ကျေးရွာ - ခင်ကြီးယ
အုပ်စု - ကံသာ

မြို့နယ် - ပျော်ဘွယ်
ရက်စွဲ - ၉.၁၂.၁၇

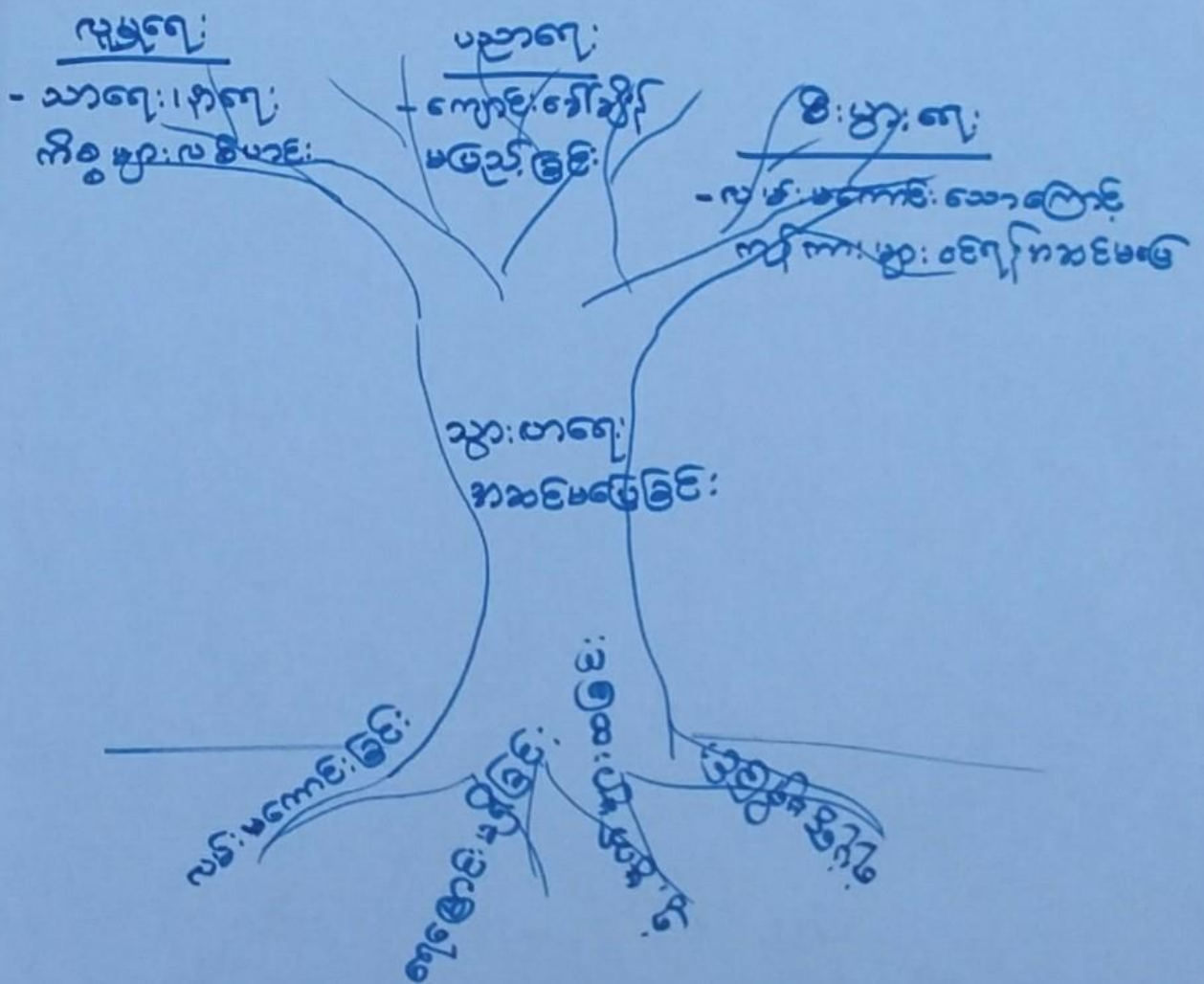

ဦးဆောင်ဆွေးနွေးသူ - ဦးစိုးလွင်

အချိန် - ၈ (၂:၃၀)

ပါဝင်ဆွေးနွေးသူ - ကျား (၃၁) + မ (၂၀)

ရက်စွဲ - ဇူလိုင်

အုပ်စုတစ်စု - ဒေါ်ယုမင်းသိန်း



ပြဿနာသစ်ပင်

ဆွေးနွေးခြင်း နှင့် ဆန်းစစ်ခြင်း

ကျေးဇူး . ခင်ကြီးယ
ဗုဒ္ဓ . ကိစ္စာ

ဖြိုးနယ် . ပျော်ဘွယ်
ရက်စွဲ - ၉ . ၁၅ . ၁၇

- ခင်ကြီးယ ကျေးဇူး၏ ဗာမိကပြဿနာ မှာ သွားလာရေးအဆင်မပြေသည့် ပြဿနာ ဖြစ်သည်။
- သွားလာရေးအဆင်မပြေသဖြင့် လူမှုရေး၊ ကိစ္စ(သာ)ရေး၊ နှုတ်များ၊ လစ်ဟင်းခြင်း၊ ဖျောင်းသွယ်/ဘားများ၊ ကျောင်းတက်ကျခြင်း၊ ရွာတွင်းဆိုင်ကုန်များ၊ ဝင်ရန်ခက်ခဲ၍ စီးပွားရေးများ၊ ထိခိုက်ခြင်းစသည့် ဆိုးကျိုးများ ဖြစ်ပေါ်လာပါသည်။
- ကျွန်ုပ်တို့ဖြစ်ရခြင်းမှာ ရွာတွင်းလမ်းများ မကောင်းခြင်း၊ ရေမြောင်းများမရှိခြင်း၊ ရွာတွင်းများ ထိခိုက်ခြင်း၊ လမ်းပြင်ရန် ရန်ပုံငွေ မရှိခြင်း စသည့် အကြောင်းအရာများကြောင့် ဖြစ်ပါသည်။
- ထို့ကြောင့် ယခုနှစ်စက်ဝန်းတွင် ရွာတွင်းလမ်းအား ကျောက်ချောလမ်းအဖြစ် အဆင်ပြေစေရန် ဆောင်ရွက်မည် ဖြစ်ပါသည်။



၆.၈။ ကျေးရွာ၏ မျက်မှန်ချက် (၄)နှစ်စာ ကျေးရွာဖွံ့ဖြိုးရေးအစီအစဉ်

အစီအစဉ်အမျိုးအမည်	အကျဉ်းချုပ်ဖော်ပြချက်	အကျဉ်းချုပ်ဖော်ပြချက်
အစီအစဉ်အမျိုးအမည်	အကျဉ်းချုပ်ဖော်ပြချက်	အကျဉ်းချုပ်ဖော်ပြချက်
အစီအစဉ်အမျိုးအမည်	အကျဉ်းချုပ်ဖော်ပြချက်	အကျဉ်းချုပ်ဖော်ပြချက်
အစီအစဉ်အမျိုးအမည်	အကျဉ်းချုပ်ဖော်ပြချက်	အကျဉ်းချုပ်ဖော်ပြချက်
အစီအစဉ်အမျိုးအမည်	အကျဉ်းချုပ်ဖော်ပြချက်	အကျဉ်းချုပ်ဖော်ပြချက်
အစီအစဉ်အမျိုးအမည်	အကျဉ်းချုပ်ဖော်ပြချက်	အကျဉ်းချုပ်ဖော်ပြချက်
အစီအစဉ်အမျိုးအမည်	အကျဉ်းချုပ်ဖော်ပြချက်	အကျဉ်းချုပ်ဖော်ပြချက်
အစီအစဉ်အမျိုးအမည်	အကျဉ်းချုပ်ဖော်ပြချက်	အကျဉ်းချုပ်ဖော်ပြချက်



၆ အမျိုးသားအဖွဲ့

အခက်အခဲ / ပြဿနာ	ရောင်ရွက်မှုအတွင်းမျှော်မှန်းမှု	ဖွံ့ဖြိုးရေးလုပ်ငန်းများ
<p>ကျောင်းခြံစည်းရိုး မပြည့်စုံဘဲ ဖြစ်ပေါ်လာခြင်း</p> <p>သားများ အတွက် လုံခြုံမှု မရှိ</p> <p>မိုးရာသီတွင် သွေးလျှော့ရခြင်း ခက်ခဲ</p> <p>ကျောင်း သားများ သောက်သုံးရခြင်း</p>	<p>ကျောင်း သား / သူများ အေးချမ်းစွာ စာသင်ကြားနိုင်</p> <p>သွေးလျှော့ရခြင်းကို သောက်သုံးရခြင်းကို လျှော့ချနိုင်</p> <p>ကျောင်း သားများ သောက်သုံးရခြင်းကို လျှော့ချနိုင်</p>	<p>ကျောင်းခြံစည်းရိုး</p> <p>ရွာလယ်လမ်းပြုပြင်ခြင်း (ကျောက်ချော)</p> <p>ကျောင်း ကျောင်းအောက်ခြံ</p> <p>ကျောက်တည်ဆောက်ခြင်း</p> <p>ကျွမ်းကျင်လမ်းဖိတ်တိုင်တိုင် ချဲ့ခြင်း</p> <p>ဥပဒေအရ သတ်မှတ်ထားသည့် ပြုပြင်ဆင်ခြင်မှုများ</p> <p>ကျောင်းဝင်ပေါက်ကန်</p>
<p>မိုးတိုင်းလုံလောက်စွာ မရှိခြင်း</p> <p>မိုးရာသီတွင် သွေးလျှော့ရခြင်း ခက်ခဲ</p> <p>ကျောင်းဝင်ပေါက်ကန်</p>	<p>ကျေးရွာတစ်ရွာလုံး ဖိတ်တိုင်</p> <p>သွေးလျှော့ရခြင်းကို လျှော့ချနိုင်</p> <p>ကျောင်း အထောက်အပံ့ လုပ်ဆောင်ရန်</p>	<p>ကျွမ်းကျင်လမ်းဖိတ်တိုင်တိုင် ချဲ့ခြင်း</p> <p>ဥပဒေအရ သတ်မှတ်ထားသည့် ပြုပြင်ဆင်ခြင်မှုများ</p> <p>ကျောင်းဝင်ပေါက်ကန်</p>



ဖွဲ့စည်းပုံအခြေခံဥပဒေ

အကျဉ်းချုပ် - စာမေးပွဲ ဟု
 အကျဉ်းချုပ် - ကျောင်းအုပ်စု
 နေရာ - မြောက်ပိုင်း
 နေရာ - စာ - ၃ - ၂၀၁၆

အမှတ်	ဖွဲ့စည်းပုံအခြေခံဥပဒေ	အမျိုးအမည်	ပေးအပ်ရမည့်
၁	စာမေးပွဲအတွက်	ကျား + မ	၂၅၀
၂	စာမေးပွဲအတွက်	ကျား + မ	၁၅၀
၃	အခြား	ကျား + မ	၁၀၀
၄	အခြား	မ	၇၀
၅	အခြား	မ	၅၀
၆	အခြား	ကျား + မ	၃၃
၇	အခြား	မ	၂၀



၇။ ကော်မတီဝင်များရွေးချယ်ခြင်းနှင့်ကျေးရွာဖွံ့ဖြိုးရေးအစီအစဉ်ဆောင်ရွက်မှုမှတ်တမ်းခါတ်ပုံများ



ကော်မတီရွေးချယ်ရန် မဲရေတွက်နေစဉ်



စီမံကိန်းမိတ်ဆက်အစည်းအဝေး မှတ်တမ်းခါတ်ပုံ



အမျိုးသားများပင့်ကူအိမ်ကွန်ယက်ရေးဆွဲနေစဉ် မှတ်တမ်းဓါတ်ပုံ



ကျေးရွာဖွံ့ဖြိုးရေးဦးစားပေးမှော်မှန်းချက်ဆွေးနွေးနေပုံ



ကျေးရွာလုပ်ငန်းခွဲအတွက်အခက်အခဲများဖော်ထုတ်ဆွေးနွေးစဉ်



ကော်မတီဝင်များစာရင်း

ကော်မတီဝင်များစာရင်း - ကံသာဆုပံ့စု၊ ခေတ္တိယကျေးရွာ

စဉ်	အမည်	ကျား-မ	ရာထူး
၁	ဒေါ်ဝေဝေငြိမ်း	မ	ကျေးရွာစေတနာ့ဝန်ထမ်း
၂	ဦးကျော်တင့်	ကျား	ကျေးရွာစေတနာ့ဝန်ထမ်း
၃	ဦးသန်းနိုင်	ကျား	ကျေးရွာစေတနာ့ဝန်ထမ်း
၄	ဦးကြည်စိုး	ကျား	ကျေးရွာစီမံကိန်းအထောက်အကူ ပြုကော်မတီ
၅	ဒေါ်သိန်းသိန်း	မ	ကျေးရွာစီမံကိန်းအထောက်အကူ ပြုကော်မတီ
၆	ဒေါ်ဝေဝေစိန်	မ	ဝယ်ယူရေး ဆယ်ကော်မတီ
၇	ဦးနိုင်မင်းစိုး	ကျား	ဝယ်ယူရေး ဆယ်ကော်မတီ
၈	ဦးအောင်မြင့်ဝင်း	ကျား	ဝယ်ယူရေး ဆယ်ကော်မတီ
၉	ဒေါ်တင်တင်သိန်း	မ	လည်ပတ်ထိန်းသိမ်းရေး ဆယ်ကော်မတီ
၁၀	ဦးသိန်းစိုး	ကျား	လည်ပတ်ထိန်းသိမ်းရေး ဆယ်ကော်မတီ
၁၁	ဦးရှင်ဝင်းစွန်း	ကျား	လည်ပတ်ထိန်းသိမ်းရေး ဆယ်ကော်မတီ
၁၂	ဒေါ်ပိုင်ပိုင်	မ	ကျေးရွာဘဏ္ဍာရေးစာရေး
၁၃	ဦးမျိုးဝင်းထွန်း	ကျား	စောင့်ကြည့်ကြီးကြပ်ရေး ဆယ်ကော်မတီ
၁၄	ဦးအောင်ကျော်မင်း	ကျား	စောင့်ကြည့်ကြီးကြပ်ရေး ဆယ်ကော်မတီ
၁၅	ဒေါ်ကြည်စိန်	မ	စောင့်ကြည့်ကြီးကြပ်ရေး ဆယ်ကော်မတီ
၁၆	ဦးခေတ်လတ်	ကျား	အဖြေပြုထိုင်ကြားရေးစာဝန်ခံ
၁၇	ဒေါ်ကြည်မြအောင်	မ	အဖြေပြုထိုင်ကြားရေးစာဝန်ခံ
၁၉			
၂၀			
၂၁			
၂၂			
၂၃			
၂၄			
၂၅			

စုစုပေါင်း။ (၁၇) ယောက် ကျား- (၁၀) ယောက် +မ- (၇) ယောက်

ကျေးရွာအုပ်စုစီမံကိန်းအထောက်အကူပြုကော်မတီ

.....ဦးဝင်းအောင်.....
ဒေါ်သိန်းစိန်.....

ကျေးရွာအုပ်စုစီမံကိန်းအထောက်အကူပြုကော်မတီ၊ ဥက္ကဋ္ဌ
 ကျေးရွာအုပ်စုစီမံကိန်းအထောက်အကူပြုကော်မတီ၊ ဥက္ကဋ္ဌ

.....ဦးရှင်ထွန်းလွင်.....

ကျေးရွာအုပ်စုစီမံကိန်းအထောက်အကူပြုကော်မတီ၊ ဘဏ္ဍာရေးဥက္ကဋ္ဌ
 ကျေးရွာအုပ်စုစီမံကိန်းအထောက်အကူပြုကော်မတီ၊ ဘဏ္ဍာရေးဥက္ကဋ္ဌ

မှတ်တမ်းတင်သူ
 အမည်။

ရာထူး။ လူထုစည်းရုံးရေးမှူးရက်စွဲ။/...../.....



၈။ ကျေးရွာအခြေခံအချက်အလက်များ (ပုံစံ-၁)

ပုံစံ - ၈ - ၁ ကျေးရွာအခြေခံအချက်အလက်များ (Form PC 1)

လယ်ဥယျာဉ်များ၊ ကျေးရွာတစ်ရွာသို့ ပထမဆုံးမိတ်ဆက်ရေး သွားရောက်သောအခါ လူထုစည်းရုံးရေးမှူးသည် ကျေးရွာ ခေါင်းဆောင်များအား ကျေးရွာအချက်အလက်များကို ဖေဖော်ဝါရီလတွင် တောင်းခံရသည်။ ဤအချက်အလက်များကို စီမံကိန်း မိတ်ဆက်အစည်းဝေးပတ်ဝန်းကျင်တောင်းခံရမည်။ စီမံကိန်းမိတ်ဆက်အစည်းဝေးတွင် လူထုစည်းရုံးရေးမှူးသည် ဤအချက်အလက် များအား စစ်ဆေးပြီး မှန်ကန်အောင်ပြုလုပ်ရမည်။ ပြီးနောက်တွင် လူထုစည်းရုံးရေးမှူးမှ သတင်းအချက်အလက်ထံသို့ Tablets မှ တစ်ဆင့် ပြည့်သွင်းရမည်။

ကျေးရွာခေါင်းဆောင် အမည် ဦးသိန်းဝင်းထွန်း	ကျေးရွာခေါင်းဆောင်၏ ဖုန်းနံပါတ် 09 33445215	လူထုစည်းရုံးရေးမှူး၏ အမည် ဒေါ်ပထမသိန်း
မြို့နယ်၊ တိုင်းဒေသကြီး၊ ဧရာဝတီ၊ မြို့နယ်	ပျော်ဇွန်	ကျေးရွာအုပ်စု ကန်ဘာ
		ကျေးရွာ ခင်ကြီးပာ

က။ လူဦးရေ

လူမျိုးစု	အိမ်ထောင်စုအရေအတွက်	ကိုးကွယ်သည့်ဘာသာ	အိမ်ထောင်စုအရေအတွက်
လူမျိုးစု (၁) ---ဗမာ---	၃၉၀	ဘာသာ (၁) ---ဗုဒ္ဓ---	၃၉၀
လူမျိုးစု (၂) -----		ဘာသာ (၂) -----	
လူမျိုးစု (၃) -----		ဘာသာ (၃) -----	
လူမျိုးစုရော -----		ဘာသာရော -----	
အခြား			
	အရေအတွက်		
မသန်စွမ်းသူများ			
သက်ကြီးရွယ်အိုများ (၆၅ နှစ် နှင့် အထက်)	၇၀၀		
စစ်ဘေးရှောင်	-		

	အမျိုးသား (အရေအတွက်)	အမျိုးသမီး (အရေအတွက်)
လူဦးရေ		
လူမျိုးစု (၁) ---ဗမာ---	၉၁၃	၉၈၈
လူမျိုးစု (၂) -----		
လူမျိုးစု (၃) -----		
အခြား		
အိမ်ထောင်ဦးစီး	၃၄၄	၄၆

(ခ) အခြေခံအဆောက်အအုံ အသုံးအဆောင်များ

စာသင်ကျောင်း	အမှတ် ခြံပါ	ကျန်းမာရေး	အမှတ် ခြံပါ	ဘာသာရေး အဆောက် အအုံများ	အမှတ် ခြံပါ



အထက်တန်းကျောင်း	<input type="checkbox"/>	ပထမရပ်	<input type="checkbox"/>	မကက်	<input checked="" type="checkbox"/>
အလယ်တန်းကျောင်း	<input type="checkbox"/>	ကျန်းမာရေးဌာန	<input type="checkbox"/>	ကျန်းမာရေးကျောင်း	<input checked="" type="checkbox"/>
မှလတန်းကျောင်း	<input type="checkbox"/>	ကျန်းမာရေးဌာနခွဲ	<input type="checkbox"/>	ဟိန္ဒူဘုရားကျောင်း	<input type="checkbox"/>
ပျက်ကျောင်း	<input type="checkbox"/>	ဆေးပေးစခန်း	<input checked="" type="checkbox"/>	ခရစ်ယာန်ကျောင်း	<input type="checkbox"/>
အခြား	<input checked="" type="checkbox"/>	အခြား	<input type="checkbox"/>	တပ်	<input type="checkbox"/>
				အခြား	<input type="checkbox"/>
မှတ်စုက	ရွာလက (ခွဲ)	မှတ်စုက		မှတ်စုက	

(ဂ) ကျွမ်းကျင်သူများမှတ်တမ်း (ကျေးရွာတွင်နေထိုင်သော သို့မဟုတ် တခြားရွာမှလာရောက်သော ကျွမ်းကျင်သူများ)

(ခ) စာသင်ကျောင်း			(၂) ကျန်းမာရေး			(၃) လက်မှုပညာစွန့်		
	ရွာတွင်နေထိုင်သူ	အခြားရွာမှလာသူ		ရွာတွင်နေထိုင်သူ	အခြားရွာမှလာသူ		ရွာတွင်နေထိုင်သူ	အခြားရွာမှလာသူ
မှလတန်းပြထုတ်/မ	<input checked="" type="checkbox"/>	<input checked="" type="checkbox"/>	ဆရာဝန်	<input type="checkbox"/>	<input type="checkbox"/>	လက်သမား	<input checked="" type="checkbox"/>	<input checked="" type="checkbox"/>
အထက်တန်းပြထုတ်/မ	<input type="checkbox"/>	<input type="checkbox"/>	လက်ထောက်ကျန်းမာရေးပုဂ္ဂိုလ်	<input checked="" type="checkbox"/>	<input type="checkbox"/>	ပန်းချီ	<input checked="" type="checkbox"/>	<input checked="" type="checkbox"/>
အလယ်တန်းပြထုတ်/မ	<input checked="" type="checkbox"/>	<input checked="" type="checkbox"/>	အသုံးသမားကျန်းမာရေးဆရာမ	<input type="checkbox"/>	<input checked="" type="checkbox"/>	လှုပ်စက်ကျွမ်းကျင်စီမံသမား	<input type="checkbox"/>	<input type="checkbox"/>
ပျက်ထုတ်/မ	<input type="checkbox"/>	<input type="checkbox"/>	သားရွေးဆရာမ	<input type="checkbox"/>	<input type="checkbox"/>	စေ့ကိုင်သူ	<input checked="" type="checkbox"/>	<input type="checkbox"/>
အခြား	<input type="checkbox"/>	<input type="checkbox"/>	ပြည်သူ့ကျန်းမာရေးလှုပ်သား	<input type="checkbox"/>	<input type="checkbox"/>	စက်ပြင်ဆရာ	<input checked="" type="checkbox"/>	<input type="checkbox"/>
မှတ်စုက			မှတ်စုက			မှတ်စုက		

(ဃ) ကျေးရွာသို့ ရောက်ရှိနိုင်သည့် လမ်းအခြေအနေ / ကျေးရွာတစ်ရွာသည် ၎င်း၏ ကျေးရွာအုပ်စုနှင့် ဆက်သွယ်ထားသော လမ်းအခြေအနေ (အောက်ပါတို့ကိုပိုင်းပါ)

ကျောက်ကြမ်းလမ်း ကတ္တရာလမ်း ကွန်ကရစ်လမ်း မော်တော်ဆိုင်ကယ်လမ်း
 ကျောက်စင်းလမ်း မြေသားလမ်း လှသွားလမ်း အခြား _____

(င) ကျေးရွာဖွံ့ဖြိုးမှုစီမံချက်

(၁) လူထုတော်ပြုစီမံကိန်းမစတင်မီ ဤကျေးရွာတွင်ကျေးရွာဖွံ့ဖြိုးမှုစီမံချက်ရှိခဲ့ပါသလား?

(၂) ရှိခဲ့ပါလျှင် ဤစီမံချက်ကို မည်သည့် ခုနှစ်တွင်ပြင်ဆင်ခဲ့ပါသနည်း?

(၃) ဤစီမံချက်ကို ခြုံငုံမှုအတည်ပြုခဲ့ပါသလား?

ရှိပါသည်/မရှိပါ/မသိပါ ရွေးစေ့ရွာ
 မရှိပါ/မရှိပါ/မသိပါ မရှိပါ
 ပြုခဲ့ပါသည်/မပြုခဲ့ပါ/မသိပါ

(စ) ခရီးအကွာအဝေး

(၁) ဤကျေးရွာ၏တော်မူ ၎င်းကျေးရွာအုပ်စု၏တော်မူ အထိ ခရီးခိုင်းမည်မျှကွာဝေးသနည်း?

(၂) ဤကျေးရွာမှ ၎င်းကျေးရွာအုပ်စု၏တော်မူ သွားလာရာတွင်ကြာမြင့်သည့်အချိန်

ကြောက်သွေ့ရာသီတွင်ကြာချိန် ----- ၃.၂၀ ----- ဆော်လာ/မော်တော်ဆိုင်ကယ်/မြေလျင်/လား/မော်တော်ဘုတ်/အခြား -----

ရိုးရာသီတွင်ကြာချိန် ----- ၃.၂၀ ----- ဆော်လာ/မော်တော်ဆိုင်ကယ်/မြေလျင်/လား/မော်တော်ဘုတ်/အခြား -----



(ဆ) ပတ်ဝန်းကျင်ဆိုင်ရာ သဘာဝဘေးအန္တရာယ်

ဤကျေးရွာတွင် ဧရိယာကြီးကြီးကဲ့သို့ သဘာဝဘေးအန္တရာယ်ကျရောက်မှုမရှိခြင်း ရှိပါသလား။

ရှိပါသည် ရှိပါသည် ရှိလျှင်ဆိုပါ။ ----- **ပေဘေး သစ်တော**

(ဇ) ကျေးရွာတွင် ဖွဲ့စည်းထားသော အဖွဲ့အစည်းများ

လူထုဝေဟင်္ဂါပြင်ပဝန်ထမ်းပိုင်ပိုင် ဤကျေးရွာတွင် ကျေးရွာဖွံ့ဖြိုးရေးအဖွဲ့အစည်း အစိုးရ (သို့) ရွာသားများကိုယ်တိုင်(သို့) စီမံကိန်းတစ်ခုခုမှ ဖွဲ့စည်းထားသည့် အဖွဲ့အစည်းများရှိပါသလား။

(၁) မီးရှို့ပစ်ရေးအဖွဲ့အစည်း (၃) ထပ်ရွက်အဖွဲ့အစည်း (၅) ကျေးရွာအဖွဲ့အစည်း

(၂) အစိုးရအဖွဲ့အစည်း (၄) လမ်းဖောက်အဖွဲ့

(ဈ) အထွေထွေအုပ်ချုပ်ရေး ဦးစီးဌာန (GAD) မှ မှတ်တမ်းတင်ထားခြင်း

ဤကျေးရွာသည် အထွေထွေအုပ်ချုပ်ရေး ဦးစီးဌာန (GAD) မှ မှတ်တမ်းတင်ထားမှု ရှိပါသလား။

ရှိပါသည် ရှိပါသည်

ကျေးရွာခေါင်းဆောင်

အမည် **ဦး သိန်းဝင်းထွန်း**

လက်မှတ် **[Signature]** ၉.၅.၁၇

လူထုစည်းရုံးရေးမှူး

အမည် **ခင်စာမင်းသိန်း**

လက်မှတ် **[Signature]** ၉.၅.၁၇



ဥ။ ပုံစံ ၈-၂။ စီမံကိန်းစက်ဝန်းအချိန်ဇယား

ပုံစံ - ၈ - ၂ - စီမံကိန်းစက်ဝန်းအချိန်ဇယား (PC 2)

လမ်းညွှန်ချက်၊ သက်ဆိုင်ရာလုပ်ငန်းစဉ်များ/လက်ထောက်နည်းပညာများမှ စီမံကိန်းစက်ဝန်းအဆင့်တစ်ခုစီပြီးစီးသွားပြီး ကျေးရွာအုပ်စုအတွက် ဤစီမံကိန်းစက်ဝန်းအချိန်ဇယားကို ဖြည့်သွင်းရမည်။

စည်းရုံးရေးမှူး/ဝန်ထမ်း အမည် စော်ယုစာသန်

နေ့စွဲ ၁၀. ၁၂. ၁၇

မြည်နယ်/တိုင်း မန္တလေး မြို့နယ် ပျော်ဘွယ် ကျေးရွာအုပ်စု ကျေးရွာ အကြီး ကော်မရှင် အကြီး ဝန်ထမ်း(၁) စက်ဝန်း(၂) စက်ဝန်း(၃)

စီမံကိန်းစက်ဝန်းအဆင့်များ	နေ့စွဲ		အစည်းအဝေးအတွက်			
	စတင်သည့်နေ့	ပြီးဆုံးသည့်နေ့	အချိန်အရအတွက်	အချိန်အရအတွက်	အချိန်အရအတွက်	အချိန်အရအတွက်
၁။ ကျေးရွာစီမံကိန်း မိတ်ဆက်အစည်းအဝေး	၉. ၁၂. ၁၇	၉. ၁၂. ၁၇	၁၅၂	၉၀	၃၄၂	၃၄၂ ၂၅၂
၂။ ကျေးရွာစီမံကိန်းရေးရာ စီမံချက်ရေးဆွဲခြင်းအစည်းအဝေး	၁၀. ၁၂. ၁၇	၁၀. ၁၂. ၁၇	* ၁၅၂	၉၀	၃၄၂	၃၄၂ ၂၅၂
၃။ ကျေးရွာအုပ်စု လုပ်ငန်းဆုံးဖြတ်ချက်ချသည့်အစည်းအဝေး	၂၂. ၁၂. ၁၇	၂၂. ၁၂. ၁၇	၁၃	၉	၂၂	၂၂ ၂၅၂
၄။ မြို့နယ်အဆင့် စီမံကိန်းရေးဆွဲရေး နှင့် အကောင်အထည်ဖော်ရေးကော်မတီ၏ စီမံကိန်း သုံးသပ်မှုအစည်းအဝေး			မရှိ	မရှိ	မရှိ	မရှိ
၅။ မြို့နယ် စီမံကိန်းရေးဆွဲရေး နှင့် အကောင်အထည်ဖော်ရေး ကော်မတီ၏ဆုံးဖြတ်ချက်ကို ရွာသို့ အသိပေးအကြောင်းကြားသည့် အစည်းအဝေး			*			
၆။ စီမံကိန်းလုပ်ငန်းစဉ်စီမံချက်ရေးဆွဲခြင်းအစည်းအဝေး						
၆.၁။ စီမံကိန်းလုပ်ငန်း အကောင်အထည်ဖော်ရေးအစီအစဉ် ရေးဆွဲခြင်း						



က။ လူထုဝိမံကိန်း၏ လာမည့် (၄) နှစ်အတွက် အကျုံးဝင်စသော ဦးစားပေး ပွဲဦးတိုးတက်မှု လုပ်ငန်း အစီအစဉ်များအားဖော်ပြပါ။

အဆင့်	ကျေးရွာအတွက် ဦးစားပေး ပွဲဦးတိုးတက်မှု လုပ်ငန်းစဉ်များ	အဆိုပြုသူ (အမျိုးသားများ/ အမျိုးသမီးများ/အမျိုးသား+ အမျိုးသမီး)	ခန့်မှန်းကုန်ကျ ဝင်ရံ	အကျိုးခံစားခွင့်ရှိသူ ခန့်မှန်းခြေ အရေအတွက်
၁	ရွာတွင်းလမ်း၊ ဂျင်၊ ကျောက်	က + မ		
၂	ခင်းခြင်း			
၃	ကျေးရွာတွင်းကျောက်ချွေလစ်	က + မ		
၄	ရေပေးစင်ရေ၊ လျှပ်ဌာ	က + မ		
၅				
၆				
၇				

ဃ။ လူထုဝိမံကိန်း၏ လာမည့် (၄) နှစ်အတွက် အကျုံးဝင်စသော ဦးစားပေး ပွဲဦးတိုးတက်မှု လုပ်ငန်း အစီအစဉ်များအားဖော်ပြပါ။

အဆင့်	ကျေးရွာအတွက် ဦးစားပေး ပွဲဦးတိုးတက်မှု လုပ်ငန်းစဉ်များ	အဆိုပြုသူ (အမျိုးသားများ/ အမျိုးသမီးများ/အမျိုးသား+ အမျိုးသမီး)	အခန်းကဏ္ဍ
၁	ဆွယ်မြေရှင်းတံဆိပ်ပြုပြင်	မ	
၂	ကျွန်းမာရေ ယာဉ်	မ	
၃			
၄			
၅			
၆			

ခေါင်းဆောင်၊ ကျေးရွာဝိမံကိန်းအထောက်အကူပြုကော်မတီမှ အတည်ပြုသည်။

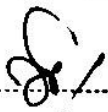
အမည် ဦးကျော်စွာ လက်မှတ်  ရက်စွဲ ၂၀... ၁၂... ၁၇.....



၁၁။ ပုံစံ ၈-၄။ ကျေးရွာဖွံ့ဖြိုးရေးစီမံကိန်းလုပ်ငန်းခွဲရွေးချယ်ခြင်းပုံစံ

လူထုထုတ်ပြန်စီမံကိန်းစီမံကိန်းလက်ဖွဲ့

အမှိုင်းမှ ၂၉-၉-၂၀၁၅

ပုံစံ ၈-၄ ကျေးရွာအုပ်စုစီမံကိန်းလုပ်ငန်းခွဲရွေးချယ်ခြင်းပုံစံ

လမ်းညွှန်ချက် ။ ကျေးရွာအုပ်စုစီမံချက်ရေးဆွဲသည့်အစည်းအဝေးတွင် ဤပုံစံအားလူထုထုတ်ပြန်ချေပေးမှု / လက်ထောက်နည်းလမ်းညွှန်ချက်တို့၏ အကျအညီဖြင့်ပြည့်စုံစွာ ခြည့်သွင်းရမည်။ ဤပုံစံအားဖြည့်စုံစွာခြည့်သွင်းပြီးပါက ကျေးရွာအုပ်စုဖွံ့ဖြိုးတိုးတက်ရေးစီမံချက်တွင် နောက်ဆက်တွဲအခြေပြင်တွဲထားရမည်။ CF မှ အချက်အလက်များကို MIS သို့ ထည့်သွင်းရမည်။
 ကျေးရွာစည်းရုံးရေးမှူး/ဝန်ထမ်းအမည် - **ဦးဒုစံမျိုးထွန်း**
 ခရစ်နှစ် - **၁၂-၃-၂၀၂၂**
 ပြည်နယ်/တိုင်း - **ဧရာဝတီ** ပြနယ် - **ပျော်ဘွယ်**
 မတ်ခရိုင်/အစားအပတ်ခြံစိုက်ရေး(✓)၊ မတ်ခရိုင်(၁)၊ မတ်ခရိုင်(၂)၊ မတ်ခရိုင်(၃)၊ မတ်ခရိုင်(၄)
 ကျေးရွာအုပ်စု - **တံသာကျေးရွာအုပ်စု**

ကျေးရွာအမည်	ဆောင်ရွက်မည့် လုပ်ငန်းများ	အတိုင်းအတာ	ခန့်မှန်း တိုက်ရိုက်အကျိုး ခံစားခွင့်ရှိသူများ	အဆိုပြုတင်ပြသူ	ခန့်မှန်းကုန်ကျစရိတ်			စုစုပေါင်း
					စီမံကိန်းမှ ထည့်ဝင်မှု	ကျေးရွာမှ ထည့်ဝင်မှု	အခြားထည့်ဝင်မှု (ခေါ်မြဲပါ) ထည့်ဝင်ငွေ အမည်/အဖွဲ့	
ကံသာ	ရွာတွင်း ကျောက်ဆေး လမ်း	၁၈၀၀'x၁၂'x ၁'	၄၈၃	<input type="checkbox"/> ကျား <input type="checkbox"/> မ <input checked="" type="checkbox"/> ကျား+မ	၈၃၁၀၀၀၀			
ဥပဒေဒီပင်	ရွာတွင်း ကျောက်ဆေး လမ်း	၂၃၀၀'x၁၂'x ၉'	၅၆၈	<input type="checkbox"/> ကျား <input type="checkbox"/> မ <input checked="" type="checkbox"/> ကျား+မ	၈၃၁၀၀၀၀			
ခင်ကြီးယာ	ကျေးရွာထုတ် ဖြောင်း	၂၀၀၀'x၉'	၂၀၈၉	<input type="checkbox"/> ကျား <input type="checkbox"/> မ <input checked="" type="checkbox"/> ကျား+မ	၉၀၀၀၀၀၀			
ဆွေမွန်	အုတ်စိမ့် ဖြောင်း	၁၃၇၅'x၃'x ၂'၉'	၁၄၁၇	<input type="checkbox"/> ကျား <input type="checkbox"/> မ <input checked="" type="checkbox"/> ကျား+မ	၈၃၁၀၀၀၀			
ပေါ်အင်း	ရွာတွင်း ကျောက်ဆေး လမ်း	၂၀၀၈'x၁၂'x ၉'	၅၆၈	<input type="checkbox"/> ကျား <input type="checkbox"/> မ <input checked="" type="checkbox"/> ကျား+မ	၈၃၁၀၀၀၀			

ရာထူး ကျေးရွာအုပ်စု မီ/ထောက်ကော်မတီ ဥက္ကဋ္ဌ အမည် **ဦးဝင်းဒေဝာဠ** လက်မှတ် **JK** ရက်စွဲ - **၁၂-၃-၂၀၂၁**



၁၂။ အစည်းအဝေး မှတ်တမ်းများ

၄၉



တောနွယ်အစည်းအဝေးမှတ်တမ်း

- အစည်းအဝေးပြုလုပ်သည့်နေရာ ။ ဘုန်းကြီးကျောင်း ဓမ္မာရုံ
- တောနွယ် ။ ခင်ကြီးထ
- တောနွယ်အုပ်စု ။ ကန်သာ
- အချိန် ။ နေ့ (၂ : ၀၀) နာရီ
- အစည်းအဝေးအမည် ။ ဒုတိယ ကြိမ်ကျေးရွာ အစည်း အဝေး
- တက်ရောက်သူဦးရေ တျား (၁၅၂) ပ (၉၀) စုစုပေါင်း (၃၄၂)

အစည်းအဝေးတွင်ဆွေးနွေးသည့်အကြောင်းအရာ

- ၁။ ... စဉ်းစမ်းရေး ဇွဲများ မှ တိတ်ဆက်ခြင်း ...
- ၂။ ... ဆူထုစည်းစုရေး ဇွဲများ မှ တာဝန် ဖွဲ့သူများ အခန်း ကဏ္ဍ အား ခွင်းလောင်း ခြင်း ...
- ၃။ ... ကျေးရွာစီမံခန့်ခွဲရေး အဖွဲ့ဝင်များ အား အတည်ပြုခြင်း ...
- ၄။ ... ဆယ်ငါး ခွဲများ ဆွေးနွေး ပြီး မဲပေးပေး ညွှယ်ခြင်း ...
- ၅
- ၆
- ၇
- ၈
- ၉
- ၁၀။



မန္တလေးတိုင်းဒေသကြီး (ပုဂံ) သူနာပြုဆေးရုံကြီး၊ အောက်တိုဘာလ ၂၀၁၆ ခုနှစ်

စတုရန်းပုံများဖြင့် ဖြစ်ပေါ်လာပြီး ပထမကျတင် ဆွေးနွေးခဲ့သော အကြောင်းအရာများမှာ ပြန်လည်ဆွေးနွေးခဲ့ကြပါသည်။ ထို့နောက် စတုရန်းပုံများဖြင့် ကျေးဇူးတင်မှုနှင့် ကျေးဇူးတင်မှုများကို ဖော်ပြခဲ့ပြီး အဖွဲ့ဝင်များ အဖွဲ့အစည်းများ အား သိရှိစေရန် တာဝန်ထမ်းဆောင်မှုများအား အသေးစိတ်ရှင်းပြခဲ့ပါသည်။ ထို့နောက် ပထမကျတင်ဆွေးနွေးခဲ့သော အကြောင်းအရာများကို တစ်ဖက်တစ်ဖက် ဆက်လက်၍ တာဝန်ထမ်းဆောင်ပေးပါရန် ကြားကြားပြီး အခြေအရာအရ သက်ဆိုင်ရာ တာဝန်ထမ်းဆောင်ပေးနိုင်သော အရာများတွင် ကျေးဇူးတင်မှုများ ဆွေးနွေးချက်များအား သို့မဟုတ် အခြားအဖွဲ့ဝင်များဖြင့် ဆွေးနွေးခဲ့ပါသည်။ ကျေးဇူးတင်မှုများ အား အောက်ပါအတိုင်း ဖြစ်ပေါ်ခဲ့ပါသည်။

ကျေးဇူးတင်ထောက်ခံသူ	စေတနာ့အဖွဲ့အစည်း	စေတနာ့အဖွဲ့အစည်း
၁။ ဦးကျော်စော	၁။ ဦးကျော်စော	၁။ ဦးကျော်စော
၂။ ဒေါ်သိန်းသိန်း	၂။ ဒေါ်ကျော်စော	၂။ ဒေါ်ကျော်စော

စာရေးဆရာကြီးကြီးများ ဝယ်ယူရေး လက်ထောက်ကြီးကြီးများ ကျေးဇူးတင်မှုများကို

၁။ ဦးကျော်စော	၁။ ဦးကျော်စော	၁။ ဦးကျော်စော	၁။ ဒေါ်ကျော်စော
၂။ ဒေါ်ကျော်စော	၂။ ဒေါ်ကျော်စော	၂။ ဒေါ်ကျော်စော	၂။ ဒေါ်ကျော်စော
၃။ ဒေါ်ကျော်စော	၃။ ဒေါ်ကျော်စော	၃။ ဒေါ်ကျော်စော	၃။ ဒေါ်ကျော်စော

ကျေးဇူးတင်မှုများဖြင့် အဖွဲ့ဝင်များ ဖွဲ့စည်းပြီးနောက် ပထမကျတင် ဆွေးနွေးခဲ့သော အကြောင်းအရာများမှာ ပြန်လည်ဆွေးနွေးပြီး ရက်စွဲ (၂၀၁၆) ၂ ဇူလိုင် ဦးစားပေး လုပ်ငန်း (၂၀၁၆) အား မပေးပေးချေခဲ့ပါသည်။ မရလဒ်မှာ ၁) ရွာတွင်း အုတ်စိုက်ရေးအဖွဲ့အစည်း ဖြစ်ပေါ်ခြင်း၊ ၂) ကျေးဇူးတင်မှုများ ကျောက်ချောလုပ်ခြင်း၊ ၃) ရေပေးစနစ်များ လုပ်ငန်း တို့ဖြစ်ပါသည်။ ထို့နောက် ဒုတိယအဖွဲ့ဝင်များတွင် ဆောင်ရွက်မည့် ရွာတွင်း အုတ်စိုက်ရေးအဖွဲ့အစည်း ဖြစ်ပေါ်ခြင်း လုပ်ငန်း နှင့် ပတ်သက်၍ လိုအပ်သည့်အရာများကို ရှင်းလင်း ဖွဲ့စည်း ပြုပြင် ဆောင်ရွက်ပေးပါမည်။



ဆုံးဖြတ်ချက်များ

၁။ ကျေးရွာစီမံခန့်ခွဲမှု အဖွဲ့ဝင်များ အား လိုအပ်သည့်နေရာများတွင်
အစားထိုးဖွဲ့စည်းခဲ့ပါသည်။

၂။ လုပ်ငန်းခွဲများအား ထက်ဝန် ၂၃၂၃ နေရာတွင် ရွေးချယ်ခဲ့ပါသည်။
၀။ ရွာတွင်းအုတ်စိုက်ရေးမြေအခြားဖြုတ်လုပ်ခြင်း

၃။ ၀။ ကျေးရွာတွင်းကျောက်ချောလမ်းခင်းခြင်း
၃။ ရေပေးဝေရေးလုပ်ငန်း

၄။

၅။

မှတ်တမ်းတင်သူ 
အမည် ဒေါ်လှအေးသန်း
ရာထူး ယုတေ့စုစုစိုက်ရေးဗဟို
ရက်စွဲ ၁၀-၁၂-၁၇

အတည်ပြုသူ 
အမည် ဦးဇော်ဝင်း
ရာထူး စီမံကိန်းဥက္ကဋ္ဌ
ရက်စွဲ ၁၀-၁၂-၁၇



၁၃။ ကဏ္ဍအလိုက် အခက်အခဲမှတ်တမ်း

အုပ်စု - - - - - လံသာ - - - - - | ကျေးရွာ - - - - - ခင်ကြီးယ - - - - -

နောက်ဆက်တွဲ(၄) ခြားနားသောအပိုင်းများအတွက် ဦးစားပေးပွဲ၊ ဖြိုးရေးလုပ်ငန်းစဉ် အနှစ်ချုပ်

မူရင်းသည်အား VPS ဇယားထဲမှ ရရှိပါသည်။ အခြားဌာနများနှင့် ညှိနှိုင်းရန်အတွက် မိတ္တူအား TPIC သို့ပို့ရပါမည်။ MIS data အနေဖြင့် သွင်းရန် မလိုအပ်ပါ။

	အဆင့်	လုပ်ငန်း	မည်သူဦးစားပေးလဲ	ကျေးရွာမှတာဝန်ခံသူ (သို့) အုပ်စု	ပြင်ပမှမည်သူ ထောက်ပံ့ မလဲ
အခြေခံအဆောက်အအုံ	၀	ဤအဝင် ကုတ္တရ်	<input checked="" type="checkbox"/> မ	ကျေးရွာကော်မတီ	လျှောက်ပေးပို့ခြင်း
	၂	ကုတ်တရ် ခင်းခြင်း	<input checked="" type="checkbox"/> ကျား		
	၃	ဤတွင်း ရေသိုး	<input type="checkbox"/> မ	ကျေးရွာကော်မတီ	လျှောက်ပေးပို့ခြင်း စီမံ
	၄	ခြောက်ခြင်း ပြုပြင်ခြင်း	<input checked="" type="checkbox"/> ကျား		
	၅		<input type="checkbox"/> မ		
အသက်စားပေးရေး/စီမံကိန်းရေး	၀		<input type="checkbox"/> မ		
	၂		<input type="checkbox"/> ကျား		
	၃		<input type="checkbox"/> မ		
	၄		<input type="checkbox"/> ကျား		
	၅		<input type="checkbox"/> မ		
ကျန်းမာရေးနှင့် အာဟာရ	၀		<input type="checkbox"/> မ		
	၂		<input type="checkbox"/> ကျား		
	၃		<input type="checkbox"/> မ		
	၄		<input type="checkbox"/> ကျား		
	၅		<input type="checkbox"/> မ		
ပညာရေး	၀	စာသင်ကျောင်း	<input type="checkbox"/> မ	ကျေးရွာကော်မတီ	လျှောက်ပေးပို့ခြင်း စီမံ
	၂	ပြင်ဆင်ခြင်း	<input checked="" type="checkbox"/> ကျား		
	၃	စာသင်ကျောင်း	<input checked="" type="checkbox"/> မ	ကျေးရွာကော်မတီ	လျှောက်ပေးပို့ခြင်း စီမံ
		အုပ်စုတိုင်းဆောင်ရွက်	<input type="checkbox"/> မ		
			<input type="checkbox"/> ကျား		