



ပြည်ထောင်စုသမ္မတ မြန်မာနိုင်ငံတော်အစိုးရ  
 စိုက်ပျိုးရေး၊မွေးမြူရေးနှင့် ဆည်မြောင်းဝန်ကြီးဌာန  
 ကျေးလက်ဒေသဖွံ့ဖြိုးတိုးတက်ရေးဦးစီးဌာန  
 Community Driven Development Project  
 လူထုဗဟိုပြုစီမံကိန်း

ကျေးရွာဖွံ့ဖြိုးရေးအစီအစဉ်



ချမ်းသာရွာကျေးရွာဒိုင်းပြအုပ်စု

လှိုင်းဘွဲ့မြို့နယ်၊ ကရင်ပြည်နယ်။

၂၀၁၉ ခုနှစ်

## မာတိကာ

စဉ်	အကြောင်းအရာ	စာမျက်နှာ
၁။	လှိုင်းဘွဲ့မြို့နယ်အခြေပြမြေပုံ .....	၃
၂။	ကျေးရွာမြေပုံ (တည်နေရာ) .....	၄
၃။	အုပ်စုတွင်ပါဝင်သော ကျေးရွာများစာရင်း .....	၅
၄။	ကျေးရွာအခြေခံအချက်အလက်များ (ကျေးရွာသမိုင်းကြောင်း) .....	၆
၅။	လူထုပူးပေါင်းပါဝင်သော လူမှုဆန်းစစ်ခြင်းနှင့် အကဲဖြတ်ခြင်း လုပ်ငန်းစဉ် (PSA/PRA) အကျဉ်းချုပ်ဇယား .....	၈
၆။	ကျေးရွာဖွံ့ဖြိုးရေးအစီအစဉ်အတွက်အသုံးပြုခဲ့သော PRA tools တစ်ခုချင်းစီအတွက် သုံးသတ်ချက်များ	
	၁။ ကျေးရွာလူမှုရေးနှင့်အရင်းအမြစ်ပြမြေပုံ(Social Map) .....	၉
	၂။ ရာသီခွင်ပြပြကွဲဒီဇိုင်း(Seasonal Cleander) .....	၁၁
	၃။ ဥစ္စာနေကြွယ်ဝမှုပြဇယား (Wealth Ranking) .....	၁၃
	၄။ ကျား၊မ ပင့်ကူအိမ်သုံးသပ်ခြင်း(Cob Web) .....	၁၅
	၅။ အရင်းအမြစ်အသုံးချမှုပုံစံပြဇယား(Asset Mapping) .....	၁၇
	၆။ အဖွဲ့အစည်းချိတ်ဆက်မှုပြဇယား (Veen Diagram).....	၂၀
၇။	ကော်မတီဝင်များရွေးချယ်ခြင်း.....	၂၃
၈။	ကျေးရွာအချက်အလက်များ(PC 1) .....	၂၄
၉။	စီမံကိန်းစက်ဝန်းအချိန်ဇယား(PC 2) .....	၂၈
၁၀။	ကျေးရွာဖွံ့ဖြိုးရေးဦးစားပေးအစီအစဉ် (PC 3) .....	၂၉
၁၁။	အစည်းဝေးမှတ်တမ်းများ .....	၃၁
၁၂။	ကျေးရွာဖွံ့ဖြိုးရေးအစီအစဉ် ဆောင်ရွက်မှုမှတ်တမ်း .....	၃၃
၁၃။	ကဏ္ဍအလိုက်ဦးစားပေးဖွံ့ဖြိုးရေးလုပ်ငန်းစဉ်များ .....	၃၄

၁။ လိုင်းဘွဲ့မြို့နယ်အခြေပြမြေပုံ

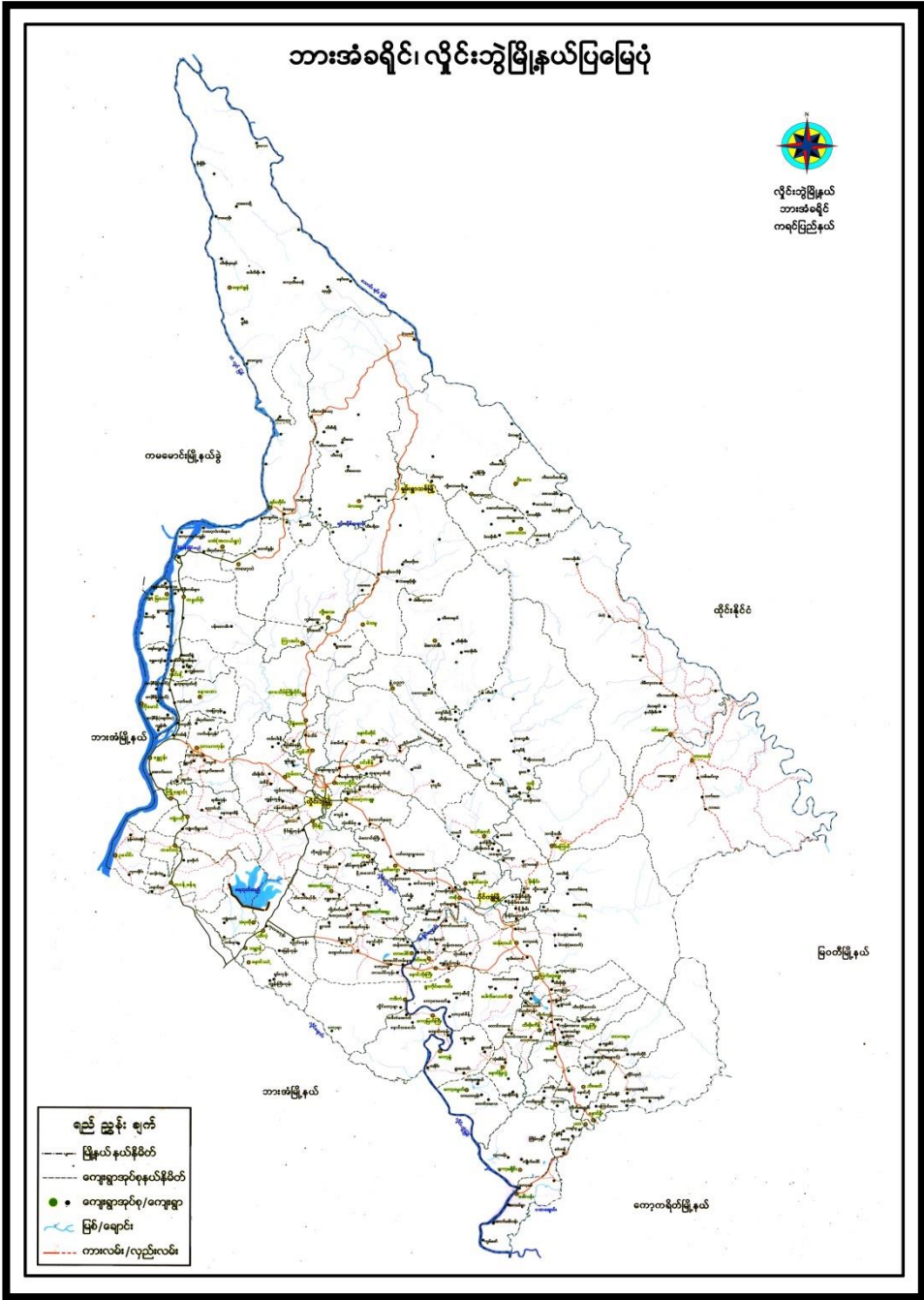



## ၂။ ကျေးရွာအုပ်စု မြေပုံ (တည်နေရာ)

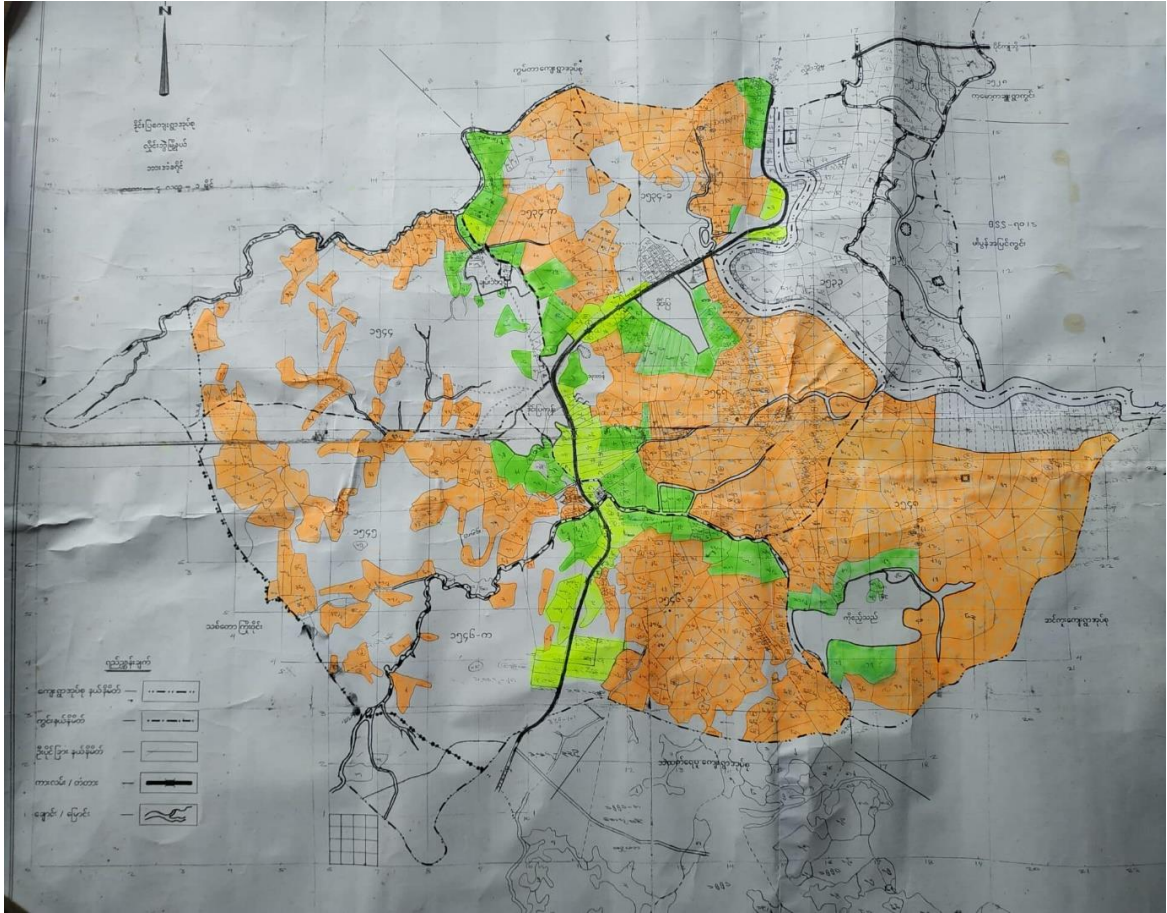

၃။ အုပ်စုတွင် ပါဝင်သော ကျေးရွာစာရင်း

၁။ နိုင်းပြ

၂။ နိုင်းပြကုန်း

၃။ ကိုဇော်သည်

၄။ ချမ်းသာရွာ

**၄။ ကျေးရွာအခြေခံအချက်အလက်များ (ကျေးရွာသမိုင်းကြောင်း)**

ချမ်းသာကျေးရွာ၏ သမိုင်းအကြောင်း

ချမ်းသာကျေးရွာကို (၁၉၄၈)ခုနှစ် မြန်မာသက္ကရာဇ်(၁၃၁၀)ခုနှစ်တွင် စတင်တည်ထောင်ခဲ့ပါသည်။ ချမ်းသာကျေးရွာသည် ဒိုင်းပြကျေးရွာအုပ်စုထဲတွင် ပါဝင်သောရွာတစ်ရွာဖြစ်ပါသည်။ ချမ်းသာရွာသည် ဒိုင်းပြကျေးရွာ၏ အနောက်တောင်ထောင့်တွင် တည်ရှိပါသည်။

ချမ်းသာကျေးရွာကို စတင်တည်ထောင်ချိန်က အိမ်ထောင်စုသုံးလေးစု မျှသာရှိပါသည်။ စတင်နေထိုင်ခဲ့သူများမှာ ဦးအကိုင်း (တဝန်ဖန်ရ)၊ ဒိုးစံစွန်း (တခင်းလုံ)၊ ဦးကြာနု (တဝန်ဖန်ရ) တို့ဘဲဖြစ်ပါသည်။ အချိန်တွေကြာလာသည်နှင့်အမျှ အိမ်တွေလည်းများပြားလာခဲ့ပါသည်။

ချမ်းသာကျေးရွာဟူသောအမည်ကို ကွမ်တာကျေးရွာအုပ်စု ပုတိမ်ကုန်းကျေးရွာကျောင်းထိုင်ဆရာတော်ကြီး (နောင်သင့်ရွာ) ဇာတိမှ ၎င်းနာမည်ကိုပေးခဲ့ခြင်းဖြစ်ပါသည်။ ထိုအချိန်မှစ၍ ချမ်းသာကျေးရွာဟုအမည်တွင်လာခဲ့ပါသည်။

ကျေးရွာစတင်တည်ထောင်ချိန်တွင်ကျေးရွာသူကြီးအဖြစ် ဦးဖူးကိုင်း၏ သား ဦးဖော့ထုံးမှတာဝန်ယူဆောင်ရွက်ခဲ့ပါသည်။ ကျေးရွာတည်ထောင်သူများသည် ဒိုင်းပြကမ်းနားရွာဇာတိဖြစ်ပြီးလယ်ယာလုပ်ကိုင်ရာတွင် သွားလာရေးအခက်ခဲများကြောင့် ချမ်းသာကျေးရွာတွင်အခြေချနေထိုင်ခဲ့ခြင်းဖြစ်ပါသည်။

ဆက်လက်၍ ရွာသူကြီးအဖြစ် ပြန်လည်၍ အသီးသီးဆက်ခံခဲ့ကြပါသည်။ ကျေးရွာအုပ်ချုပ်ရေးမှူးများ၏ အမည်များမှာ -

- ၁။ ဦးဖေါ့ထုံး (၁၉၄၈)မှ (၁၉၅၄)ထိ
- ၂။ ဦးတောင်းထူ (၁၉၅၄)မှ (၁၉၆၂)ထိ
- ၃။ ဦးဝင်းရွှေ (၁၉၆၂)မှ (၁၉၇၀)ထိ
- ၄။ ဦးချစ်လှိုင် (၁၉၇၀)မှ (၁၉၈၃)ထိ
- ၅။ ဦးသောင်းကြွယ် (၁၉၈၃)မှ (၁၉၉၃)ထိ
- ၆။ ဦးလှထွန်းစိန် (၁၉၉၃)မှ (၂၀၀၂)ထိ
- ၇။ ဦးစောသန်းစိန် (၂၀၀၂)မှ (၂၀၁၂)ထိ
- ၈။ ဦးတိုက်ထွန်း (၂၀၁၂)မှ (၂၀၁၈)ထိ
- ၉။ ဦးမြင့်ချမ်း (၂၀၁၈)မှ (ယနေ့ထိ)

စသည်ဖြင့် အသီးသီး တာဝန်ယူဆောင်ရွက်ခဲ့ပါသည်။

မြန်မာသက္ကရာဇ် (၁၃၃၆)ခုနှစ်ခန့်တွင် ကျေးရွာရှိ ကလေးငယ်များ ပညာသင်ကြားရေးတွက် စာသင်ကျောင်းကို စတင်တည်ထောင်ဖွင့်လှစ်ခဲ့ပါသည်။ ယခင်စာသင်ကျောင်း၏ နေရာမှာယခုလက်ရှိ ဘုန်းကြီးကျောင်းဆောက်လုပ်ထားသည့်နေရာတွင်ဖြစ်ပါသည်။ စာသင်ကျောင်းကို ကိုယ်ထူကိုယ်ထဖြင့် ဒိုင်းပြကျေးရွာကျောင်းအုပ်ဆရာကြီး ဦးအုန်းကြည်နှင့် ကျေးရွာရပ်မိရပ်ဖများနှင့် ရွာသူရွာသားများမှ စာသင်ကြားနိုင်ရေးအတွက် ကူညီဆောင်ရွက်ခဲ့ပါသည်။

ဤသို့ဖြင့် ကျွန်ုပ်တို့ ဘိုးဘွားများလက်ထက်ကစတင်တည်ထောင်ခဲ့သော ချမ်းသာ  
ကျေးရွာကြီးတွင် ကျွန်ုပ်တို့ရွာသူရွာသားများသည် ယခုအချိန်ထိအေးချမ်းစွာဖြင့် လုပ်ကိုင်ရှာဖွေ  
စားသောက်ကာ ရိုးရာအစဉ်အလာကို ထိန်းသိမ်းလျှက်ရှိပါသည်။ ဤကာ ချမ်းသာရွာ၏ သမိုင်းကြောင်း  
ပင်ဖြစ်ပါသည်။

ကျေးရွာဖွံ့ဖြိုးတိုးတက်ရေးကော်မတီ  
ချမ်းသာကျေးရွာ၊ လှိုင်းဘွဲ့မြို့

**၅။ လူထုပူးပေါင်းပါဝင်သော လူမှုဆန်းစစ်ခြင်းနှင့်အကဲဖြတ်ခြင်းလုပ်ငန်းစဉ်**  
**အကျဉ်းချုပ်ဇယား။**

စဉ်	အသုံးပြုခဲ့သော PRA tool များ	ဦးတည်အုပ်စုများ	အစည်းအဝေး		အဓိကဆွေးနွေးချက်များ
			ကျား	မ	
၁	ကျေးရွာအရင်းအမြစ် ပြမြေပုံ (Social Map)	ရပ်မိရပ်ဖ၊ ကော်မတီဝင်များ၊ ကျေးရွာလူထုများ အားလုံး	၇	၁၀	အခြေခံအဆောက်အအုံများ၊ လမ်းပန်းဆက်သွယ်ရေးအခြေအနေ၊ လယ်ယာမြေများ၊ ကျေးရွာရှိ သဘာဝအရင်း အမြစ်များ။
၂	ရာသီခွင်ပြ ပြက္ခဒိန် (Seasonal Calendar)	ကော်မတီဝင်များ၊ အမျိုးသား၊ အမျိုးသမီး၊ ဆင်းရဲနွမ်းပါးသူများ	၅	၁၀	စီးပွားရေး၊ ဝင်ငွေရရှိမှု၊ ပွဲတော်ချိန်၊ ရာသီဥတု၊ ကျန်းမာရေးဆိုင်ရာ၊ ရေရရှိမှု။
၃	ဥစ္စာနေကြွယ်ဝမှုပြဇယား (Wealth Ranking)	အဆင်ပြေ၊ အလယ်အလတ်၊ အဆင်မပြေသော အုပ်စုများ	၈	၁၂	ကျေးရွာလူမှုစီးပွားရေးအခြေအနေကို ခွဲခြား သတ်မှတ်နိုင်ရေးအတွက် အခြေခံစံနှုန်း သတ်ရန် လူထုအားလုံး သဘောတူဆောင်ရွက် ခြင်း။
၄	ကျား၊မ ပင့်ကူအိမ်သုံးသပ်ခြင်း (Cob Web)	ကျေးရွာရှိ အမျိုးသားများနှင့် အမျိုးသမီးများ	၅	၁၀	အမျိုးသားနှင့် အမျိုးသမီး အခွင့်အရေးတန်းတူ ညီမျှမှု နှင့် မရရှိသည့် အကြောင်းအရင်းများ ကို ဖော်ထုတ်ခြင်း။
၅	အရင်းအမြစ် အသုံးချမှုပုံစံပြဇယား (Assest Mapping)	ကျေးရွာလူထုအားလုံး	၈	၁၂	ကျေးရွာရှိ သဘာဝအရင်းအမြစ်များ နှင့် လူမှုဆိုင်ရာအရင်း အမြစ်များအား မည်သူက အသုံးပြုပြီး မည်သူက ထိန်းချုပ် ထားရှိခြင်း။
၆	အဖွဲ့အစည်း ချိတ်ဆက်မှုပြ ဇယား (Veen Diagram)	ကျေးရွာအုပ်ချုပ်ရေးအဖွဲ့၊ ကျေးရွာဖွံ့ဖြိုးရေးလုပ် ဆောင် နေသည့်အဖွဲ့၊ ကျေးရွာလူထု	၇	၁၀	ကျေးရွာအတွင်းရှိ အဖွဲ့အစည်းများနှင့် မည်သို့သောလုပ်ငန်း များအတွက် မည်သည့် အဖွဲ့အစည်းများနှင့် ချိတ်ဆက်လုပ်ကိုင် ဆောင်ရွက်မှုရှိခြင်း။
၇	ကျေးရွာအခြေခံ အချက်အလက် (PC 1)	ရပ်ကွက်မှူး၊ အတွင်းရေးမှူး၊ ကျေးရွာလူထုများ၊ လူထုဗဟိုပြုစီမံကိန်း ဝန်ထမ်းများ	၂၀	၃၂	အိမ်ခြေ၊ လူဦးရေ၊ လူမျိုးဘာသာ စသော လူမျိုးဘာသာ အခြေခံအချက်အလက်များ ဖော်ထုတ်ခြင်း။
၈	အခက်အခဲများ၊ မျှော်မှန်းချက်များ၊ ကျေးရွာဖွံ့ဖြိုးရေး ဦးစားပေးလုပ်ငန်း များ ဖော်ထုတ်ခြင်း	အမျိုးသား၊ အမျိုးသမီးနှင့် ကျေးရွာလူထုအားလုံး	၂၀	၃၂	ကျေးရွာတွင်း ရင်ဆိုင်နေရသော အခက်ခဲများ၊ ကျေးရွာလူ ထု၏မျှော်မှန်းချက်များ၊ ကျေးရွာ အတွက် ဦးစားပေးလုပ်ငန်း များဖော်ထုတ်ခြင်း။



၁။ ကျေးရွာလူမှုရေးနှင့်အရင်းအမြစ်ပြင်ပမြေပုံ (Social Map)



ကျေးဇူးတင်အပ် - ဦးမြ

လူမှုရေးနှင့်အရင်းအမြစ်ပြုပြင်ရေး

ဇွန်လ - ဇွန်လ

ကျေးဇူးတင်အပ် - ဦးမြ

ဆွေးနွေးဆန်းစစ်ချက်

ရက်စွဲ - ၂၅.၅.၂၀၁၉

- အသက်မွေးဝမ်းကြောင်းအတွက် လယ်ယာနှင့်တောများကို ဖြိုဖြို ဖြိုဖြို ဖြိုဖြို စားစားကြသည်။
- လယ်ဖြစ်သည် အရင်းအမြစ် ရေတွင်း များ အများ အများ အများ မှီ ဖြို ဖြို သစ်တော အရင်းအမြစ် များ နည်းပါသည်။
- ဗဟို (စောင့်ရှောက်) နှစ်အတွင်း အိမ်ခြေ များ ၊ အဆောက်အဦး များ ၊ လာအောကြောင့် သစ်တောများ လျော့နည်းလာသည်။
- အိုးခြားနေထိုင်ကြသော အုပ်စုများ ကျေးဇူးတင်မရှိပါ။
- ဗဟို အားကိုးကိုး ကွယ်ကြ ဖြို ၊ ကရင်လူမျိုး များ အများဆုံး နေထိုင်ကြသည်။
- ကျေးဇူးတင်အပ် နည်းသည် အရင်းအမြစ် နေထိုင်မှု အနည်းငယ် ရှိ ဖြို အခြား ၊ စွဲ များ သို့ ဖြောင်း ဖြောင့် နေထိုင်မှု လည်း အနည်းငယ် ရှိသည်။

ပါထဲ ဆွေးနွေးသူ များ - က ( ၇ ) ၊ ဗ ( ၁၀ )

၂။ရာသီခွင်ပြုပြင်မှု (Seasonal Cleander)

ကျေးရွာ - ချမ်းသာရွာ      ရာသီခွင်ပြု လာယာ: ၆နို.၅ - 29.5.2019

အကြောင်းအရာ	တန်ခူး	မဆုန်	မုဗ္ဗန်	မိတ္တူ	မိတ္တူ	တော်သင်း	ခင်းတိုင်	မုဆိုး	မုဆိုး	မုဆိုး	မုဆိုး	မုဆိုး
စိုက်ပျိုးရေး												
ရာသီဥတု												
ပွဲထက်			-									
ရေရှိမှု												
ဝင်ငွေရရှိမှု												
အားလပ်ချိန်		-	-	-	-			-	-			
		ပါဝင်မှုနှုန်း - ( 5 ) ( 10 )										

ကျေးဇူးအလှူ - နှိုင်းပြ

စာသိခွင့်ပြု ဖြန့်ဖြူးခြင်း

မြို့နယ် - လှိုင်ဘွဲ့

ကျေးဇူးအမည် - ချမ်းသာစွာ

ဆွေးနွေး ဆန်းစစ်ချက်

နေ့စွဲ - ၂၀၁၅.၀၅.၂၀

- ယခုရေးဆွဲထားသော ရေပုံတွင် ခိုင်ပျိုးရေး၊ စာသိခွင့်၊ ပွဲတော်၊ ရေချိုမှု၊ ဝေငွေချိုမှု၊ ဝေငွေချိုမှု၊ အားလပ်ချိန်ဆဲဆဲ အချက်များ ပါဝင်သည်။
- ကျေးဇူးတင်စာပေးများကို အဓိကခိုင်ပျိုးဖြစ်သည်။
- ဝါဆိုဝါခေါင်လများတွင် နေ့စားအလုပ်သမားများ အတွက် ဝေငွေအနည်းငယ် ရရှိပြီး ဖြာသို့ တပို့တွဲလများတွင် လယ်ရှင်များ စပါးပေါ်ချိန် ဖြစ်၍ ဝေငွေအားအတင့် ရရှိသည်။
- ကျန်လများတွင် ဝေငွေမရှိပါ။
- စာသိခွင့်များ ပုံမှန် အခြေအနေ ဖြစ်သည်။
- ရေချိုမှု ချွန် ဝါဆို၊ ဝါခေါင်လများတွင် ပုံမှန် ရရှိသည်။
- တပေါင်း၊ တနင်္ဂနွေလများတွင် ရေစားပေးမှု အနည်းငယ် ဖြစ်သည်။
- ပွဲတော်များ အနေဖြင့် တနင်္ဂနွေလတွင် ဆင်္ကြန်ပွဲ၊ ဝါဆိုလတွင် ဝါဆိုသင်္ကြန်ကပ်ပွဲ၊ ဝါခေါင်လတွင် ကရင်လက်ချည်ပွဲ၊ ဆဲဆဲဖြင့် စာသိအလှူ ပွဲတော်များ ဖြစ်ပါသည်။
- တပို့တွဲ၊ တပေါင်း၊ တနင်္ဂနွေလများသည် အားလပ်ချိန်အများဆုံးလများ ဖြစ်သည်။

ပါဝင်ဆွေးနွေးသူများ - က ( ၅ ) ၊ မ ( ၇ )



၃။ ဥစ္စာနေကြွယ်ဝမှုပြဇယား (Wealth Ranking)

**၃။ ဥစ္စာနေကြွယ်ဝမှုပြဇယား**

ကျေးဇူးအုပ်စု - ဒို့ပြေ  
ကျေးဇူးအမည် - ချမ်းသာစွာ

မြို့နယ် - လှိုင်ဘွဲ့  
နေ့စွဲ - 29.5.2019

အဆင့်	သတ်မှတ်ချက်	အိမ်ထောင်စု	ရာခိုင်နှုန်း
ပြေလည်သော အုပ်စု			
အလယ်အလတ် အုပ်စု	နှစ်ထပ်အိမ်၊ တိုက်ပု၊ သစ်ဒဂိုက်သိပ်မို၊ လယ်၅၅ဧက၊ ရော်ဘာခြံ၊ နွား(၁၀)ကျောင်း၊ ကျွဲ(၁၀)ကျော်၊ ခမိတ်(၁၀)ကျော်၊ ကား၊ ဆိုင်ကယ်၊ လယ်ထွန်ကန်၊ TV၊ ခပေါင်း၊ ဖုန်း	၆၂	၇၇%
မပြေလည်သော အုပ်စု	သစ်အိမ်၊ ဝါးအိမ်၊ နေစားကျောင်း၊ စက်အိမ်၊ TV၊ ဖုန်း၊ ကြက်၊ ဘဲ၊ ဝက်	၁၈	၂၃%
စုစုပေါင်း		၈၀	၁၀၀%

ပူးပေါင်းပါဝင်ဆွေးနွေးသူ - က ( ၈ ) ၊ မ ( ၁၂ )

ဥက္ကဋ္ဌဗဟိုကြွယ်ဝမှုဇယား၊ ဆွေးနွေးဆုံးသတ်ချက်

ဇူလိုင်လ - ဇူလိုင်လ  
ဇူလိုင်လ - ၂၀၁၅

ကျေးဇူးတင်အပ်ချက် - နိုင်ငံခြား  
ကျေးဇူးတင်အပ်ချက် - နိုင်ငံခြား

- ကျေးဇူးတင် အဆင့် (၁) အဆင့်အတန်းမြေလည်စာအုပ်ချုပ်မှု၊ အဆင့် (၂) မြေလည်စာအုပ်ချုပ်မှု ပူးတွဲ အဆင့် (၂) နှင့် နိုင်ငံခြားသတ်မှတ်ထားသည်။
- အဆင့် (၁) တွင် (၇၆) နှစ်အရွယ် အဆင့် (၂) တွင် (၂၄) နှစ်အရွယ် ဖြစ်သည်။
- အလုပ်အကိုင် အခွင့်အလမ်း၊ မရှိခြင်းနှင့် ကျန်းမာရေး၊ မကောင်းခြင်း၊ ပုံမှန်ဝင်ငွေရသော အလုပ်အကိုင် မရှိခြင်း၊ အခြား စားထုတ်ရေး၊ မဖြစ်နိုင်ခြင်း၊ ပညာရေး၊ အဆင့်မြင့်ခြင်း၊ အလုပ်အကိုင် အခွင့်အလမ်း ရရှိလာပြီး ပုံမှန်ဝင်ငွေရှိလာလျှင် စားထုတ်ရေး အဆင့်မြေလည်စာအုပ်ချုပ်မှု။
- ကျန်းမာရေးကောင်းလျှင် အလုပ်လုပ်နိုင်ပြီး ကမ်းများ ကျိတ်ကျောင်းထား နိုင်လျှင် ပညာရေး၊ အဆင့်မြင့် နေရာ၊ ကျေးဇူးတင် ပုံမှန် နှင့် နိုင်ငံခြားသတ်မှတ်ထားသည်။

ပါဝင်ဆွေးနွေးမှုများ - က ( ၈ ) မ ( ၁၂ )

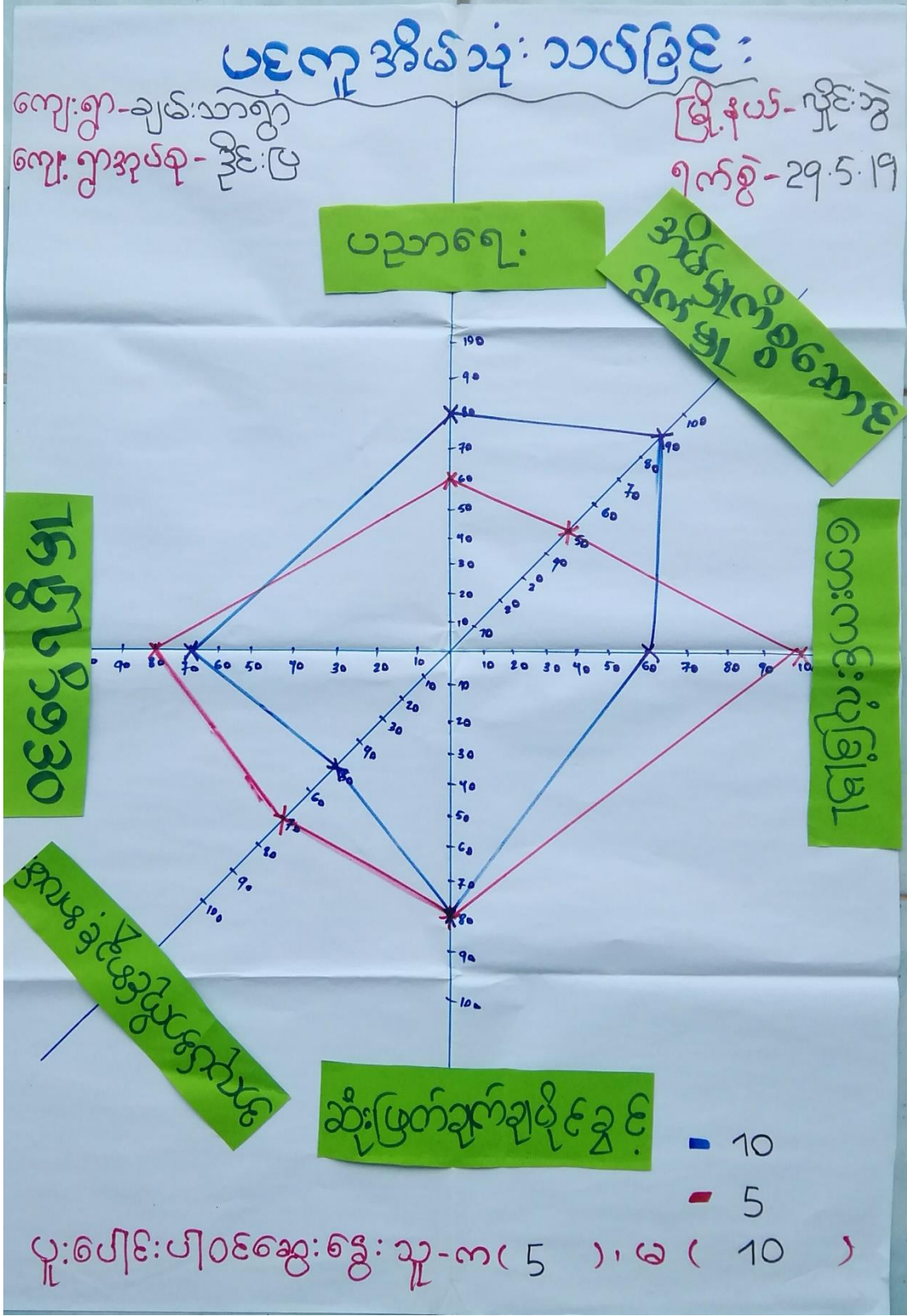

ကျေးဇူးတင်ပါ - နှင်းဖြူ

ကျေးဇူးတင်ပါ - ချမ်းသာစွာ

ပင်လူ အိမ် ဘုံ : ဘပ်ခြင်း

ဆွေးနွေးဆန်းစစ်ချက်

ဇွဲ.၄၀ - နှင်းဖြူ

နေ့.၅ - ၂၄.၅.၂၀၁၇

• အမျိုးသမီး နှင့် အမျိုးသားတို့ ဇနီးအချင်း ကလေး နှင့် အခြေအနေအထား၊ ပင်လူ အိမ်ဖြင့် ဘုံ : ဘပ် စုတင် အိမ်ကွဲ၊ ပညာရေးတို့တွင် အဖွတ်များ ရှေ့ဖြိုး လျင်မြန်မှု၊ အလုပ်အကိုင်အခွင့်အလမ်း၊ ၂၀၁၆ ခုနှစ်တွင် တွင် အဖွတ် နည်း နေသည်ကို တွေ့ရသည်။

• ထို့ပြင် ကွာခြားခြင်း မှာ အမျိုးသမီးများ အိမ်မှုကိစ္စများ ဆောင်ရွက် ဖြစ်သည်။ အမျိုးသမီး နှင့် အမျိုးသား ကွာခြားချက် မရှိဘဲ ထိုတက်လာရန် အမျိုးသားများ၊ အမျိုးသမီးတို့အား အိမ်မှုကိစ္စများ ကူညီပေးခြင်း၊ ဖက်ကွဲခြင်းဖြင့် ကွာခြားချက်များတို့ တက်လာမည်။

• အမျိုးသား နှင့် အမျိုးသမီးတို့ နှစ်ဦးစလုံး ဖြတ်ချက် ချရာတွင် အတူတူဆုံး ဖြစ် ချက် ချ ဖြစ်သည်ကို ဖြစ်ခြင်းအားဖြင့် အမျိုးသမီး နှင့် အမျိုးသားတို့ အခွင့်အရေးတန်းတူညီမျှသည်ကို တွေ့ရသည်။





ပါထွေးဆွေးနွေးဆန်းစစ်ချက် - က ၅ ၁ ၆ (၇)



## အရင်းအမြစ်ထိန်းချုပ်မှုပြယေား

ကျေးရွာ - ချမ်းသာရွာ  
အုပ်စု - ဒိုင်းပြအုပ်စု

မြို့နယ် - လှိုင်ဘွဲ့  
ရက်စွဲ - 29.5.2019

			
အိမ်	အိတ်	သင်္ဘော	ကျွန်း
လှေစာ	စက်	ချောင်း	ရေ
အစားအသုံး		ဆိုင်ကပ်	ကျောင်း
လယ်စိုက်		လယ်	ကျွန်းကြီး
ကန်			ကျွန်းကြီး
			နတ်စင်

ပါဝင်ဆွေးနွေးသူ => ကျား ( 8 ) + မ ( 12 )

အရင်းအမြစ်သုံးစွဲမှုပြပေးစာ:

ကျေးဇူး - ချမ်းသာစွာ  
အုပ်စု - ဒိုင်းပြအုပ်စု

မြို့နယ် - လှိုင်ဘွဲ့  
ရက်စွဲ - 29.5.2019



လယ်စိုက်  
စက်

အုပ်ချုပ်  
စက်

သင်္ဘော:

ကျောင်း:

ချောင်း:

သန့်ကြီး  
ကျောင်း:

က:

ဇရပ်

ဆိုင်ကယ်

လျှပ်စစ်  
ဝါဝါအား  
ပေးချ

လယ်

အစိစိ

ရေတွင်း:

ထရပ်  
စက်

ပါဝင်ဆွေးနွေးသူ => ကျား < 8 > + မ < 12 >

ကျေးဇူးအုပ္ပာယ် - ခိုင်းပြ

ပျော်ရွှင်မှု/ထိန်းချုပ်မှုပုံစံပြဿနာ

ဇွန်လ - ဇွန်လ

နေ့စွဲ - ၂၀၁၉.၅.၂၀

ကျေးဇူးအမည် - ချမ်းသာစွာ

- အရင်းအမြစ်ပိုင်ဆိုင်မှုတွင် ထရပ်ဖော့၊ ရေတွင်း၊ နတ်စင်၊ အပိတ်၊ လှုပ်ရှားစက်ကား၊ ပေးရုံ၊ သင်္ချိုင်း၊ ဇရပ်၊ ကျောင်း၊ ဘုန်းကြီးကျောင်း၊ များကိုအမျိုးသမီး၊ နှင့် အမျိုးသားများ အတူတူညီ ဖွဲ့ကြသည်။

- သင်္ချိုင်း၊ ဇရပ်၊ ကျောင်း၊ ဘုန်းကြီးကျောင်းကိုကျောင်းစောမပါထိန်းချုပ်ကြပြီး ထရပ်ဖော့၊ ရေတွင်း၊ နတ်စင်၊ အပိတ်၊ လှုပ်ရှားစက်ကား၊ ပေးရုံတို့ကိုအမျိုးသားများသာထိန်းချုပ်ကြသည်။

ပါထည့်ဦးစေ - က ၈၊ မ ၇၂



# ကျေးရွာနှင့်ချိတ်ဆက်နေသော အဖွဲ့အစည်းများ

မြို့နယ်-ဣဒ်းဘွဲ့  
နေ့စွဲ - ၂၅.၅.၁၉

ကျေးရွာအုပ်စု - နိုင်ငံပြ  
ကျေးရွာအမည် - ချမ်းသာရွာ  
ရွာတွင်းအဖွဲ့

ရွာပြင်အဖွဲ့

- အုပ်ချုပ်ရေးမှူးအဖွဲ့
- ဘာသာရေးအဖွဲ့
- ကျောင်းကျိုးတော်ဆောင်
- အပျိုလူပျိုအဖွဲ့
- အမျိုးသမီးရေးရာ
- သာရေး၊ နာရေးအဖွဲ့
- အိုးသူကြီးအဖွဲ့
- ယဉ်ကျေးမှုအဖွဲ့
- ကျေးရွာစီမံခန့်ခွဲမှု
- မီးလင်းရေးအဖွဲ့

- အုပ်ချုပ်ရေးမှူးရုံး
- ကျေးပက်ဆေးရုံ
- ရဲစခန်း
- ကျေးလက်ရုံ
- ပညာရေးရုံး
- လျှပ်စစ်ဌာန

မူးပေါင်းပါဝင်ဆွေးနွေးသူ - ၈ ( ၇ ) ၊ ၆ ( ၁၀ )



ကျေးဇူးအလှူ - နှိုင်းပြ  
ကျေးဇူးအလှူ - ချမ်းသာစွာ

ဗုဒ္ဓ (အဖွဲ့အစည်း: ချိတ်ဆက်မှု)

မြို့နယ် - ဟိုင်းဘွဲ့  
နေ့စွဲ - 29.5.2019



ကျေးဇူးတင်အောင် - နှိုင်းပြ

အဖွဲ့အစည်း: ချိတ်ဆက်မှု ပြုပုံစံ

မြို့နယ် - လှိုင်ဘွဲ့

ကျေးဇူးတင်အောင် - ချမ်းသာစွာ

ဆွေးနွေးဆန်းစစ်ချက်

နေ့စွဲ - ၂၀၁၀. ၅. ၂၀

- ကျေးဇူးတင်အောင်: နှိုင်းပြ-ထူးထူးအဖွဲ့အစည်း (၈) ခုရှိ ကျေးဇူးတင် ပ မြလာစွာ ချိတ်ဆက်စာအဖွဲ့အစည်း ၂၄၂၃ ခုရှိသည်။
- ကျေးဇူးတင်အောင်: နှိုင်းပြ-ထူးထူးအဖွဲ့အစည်း မှာ ကျေးဇူးတင်အောင် အုပ်ချုပ်ရေး မြို့အဖွဲ့၊ ဘာသာရေးအဖွဲ့၊ ကျောင်း အကျိုးတော်ဆောင် အဖွဲ့၊ အပျိုလူပျို အဖွဲ့၊ အမျိုးသမီး ရေးရာအဖွဲ့၊ ဘာရေး နာရေးအဖွဲ့၊ အိုးပျိုအဖွဲ့၊ ယုန်ကျေး မြို့အဖွဲ့တို့ ဖြစ်သည်။
- ကျေးဇူးတင်အောင် ပြင်ပ မြလာစွာ ချိတ်ဆက်စာအဖွဲ့အစည်း မှာ အုပ်ချုပ်ရေး မြို့အဖွဲ့၊ ကျေးလက်ဆေးပေးဆေး ဌာန၊ ရဲစခန်း၊ ကျေးလက်ရုံးတို့ ဖြစ်သည်။
- ကျေးဇူးတင်အောင် နှိုင်းပြ-ထူးထူးအဖွဲ့အစည်း မှာ အုပ်ချုပ်ရေး မြို့အဖွဲ့၊ ကျောင်းအကျိုးတော်ဆောင် အဖွဲ့တို့သည် ကျေးဇူးတင်အောင် တို့ တက်ရောက် တွင် ပါဝင်ဆောင်ရွက်သဖြင့် ချိတ်ဆက်မှု ကောင်းသည်။
- ဘာသာရေး: ကျေးဇူးတင်အောင် မြို့အဖွဲ့၊ အပျိုလူပျိုအဖွဲ့၊ ဘာရေး နာရေးအဖွဲ့၊ အိုးပျိုအဖွဲ့သည် ဆက်ဆံမှုရှိ၍ ကျေးဇူးတင်အောင် နှိုင်းပြ-ထူးထူးအဖွဲ့အစည်း ဖြစ်သည်။
- အမျိုးသမီးအဖွဲ့သည် အမျိုးသမီး ရေးရာအဖွဲ့ နှင့် ချိတ်ဆက်မှုရှိသည်။
- ကျေးလက်ရုံး: အုပ်ချုပ်ရေး မြို့အဖွဲ့၊ ကျေးလက် ကျန်းမာရေး ဌာနတို့သည် ကျန်းမာရေး၊ လူမှုရေး၊ ပညာရေးတို့ တွင် ပူးပေါင်းပါဝင်၍ ကျေးဇူးတင်အောင် နှိုင်းပြ-ထူးထူးအဖွဲ့ ချိတ်ဆက်မှုရှိသည်။

ပါဝင်ဆွေးနွေး ခဲ့သူများ - ၇ ၇ ၆ ၆ ၁၀

၇။ ကျေးရွာစီမံခန့်ခွဲမှုအထောက်အထားပြုကော်မတီဝင်များစာရင်း

ကျေးရွာစီမံခန့်ခွဲမှုအဖွဲ့ဝင်များ

စဉ်	အမည်	ရာထူး/တာဝန်	ဖုန်းနံပါတ်
၁။	စောဇော်ဝင်း :	ဗီထောက်ဥက္ကဋ္ဌ	၀၉၇၈၆၃၇၆၃၂၇
၂။	ဒုန်း : ညွှန်ကြားရေးမှူး	ဗီထောက်ဥက္ကဋ္ဌ	၀၉၇၈၂၉၈၃၇၂၅
၃။	ဦး : အောင်ဝင်း :	ဝယ်ယူရေး : ဆယ်ကော်မတီ	
၄။	ဒေါ်သီရိစော :	ဝယ်ယူရေး : ဆယ်ကော်မတီ	၀၉၇၇၉၇၇၀၉၂၈
၅။	ဦး : မြင့်သိန်း :	လုပ်ငန်းစဉ် : ဆေး : ရေး :	
၆။	ဒေါ်သန်းဦး :	လုပ်ငန်းစဉ် : ဆေး : ရေး :	
၇။	ဦး : ရွှားဖေါ်လှ	အေးကြည် : မြီး : ဖြစ်ရေး :	၀၉၇၇၇၂၂၂၅၅၅
၈။	ဒေါ်ခွယ် ခွယ် ဒေါက်	အေးကြည် : မြီး : ဖြစ်ရေး :	
၉။	ဒေါ်မအေး : ဝေး :	ကျေးရွာအစည်း : ကိုင်	
၁၀။	စောဆန်း : လွင်ဦး :	စောနာဝန်ထမ်း :	၀၉၇၇၇၇၃၅၃၆၉
၁၁။	ဒုန်း : ခုဆက်ဒေါက်	စောနာဝန်ထမ်း :	၀၉၇၇၈၆၂၅၃၃၆
၁၂။	ဦး : သိန်း : လွင်	ဝေဖန်အကြံပြုကော်မတီ : လွင်	
၁၃။	ဒေါ်ဆန်း : လွင်	ဝေဖန်အကြံပြုကော်မတီ : လွင်	

**၈။ ကျေးရွာအချက်အလက်များ(PC 1)**

ပုံစံ - ၈ - ၁ ကျေးရွာအခြေခံအချက်အလက်များ (Form PC 1)

လမ်းညွှန်ချက်၊ ကျေးရွာတစ်ရွာသို့ ပထမဆုံးမိတ်ဆက်ခရီးသွားရောက်သောအခါ လူထုစည်းရုံးမှုသည်	
ကျေးရွာခေါင်းဆောင်များအားကျေးရွာအချက်အလက်များကိုမေတ္တာရပ်ခံ၍တောင်းခံရသည်။ ဤအချက်အလက်များကိုစီမံကိန်းကိစ္စအစဉ်းစေမတိုင်မီတောင်းခံရမည်။ စီမံကိန်းမိတ်ဆက်အစဉ်းစေတွင် လူထုစည်းရုံးရေးမှူးသည် ဤအချက်အလက်စစ်ဆေးပြီး မှန်ကန်အောင်ပြုလုပ်ရမည်။ ပြီးနောက်တွင် လူထုစည်းရုံးရေးမှူးမှ သတင်းအချက်အလက်ထဲသို့ Tablets မှ ဖြည့်သွင်းရမည်။	
ကျေးရွာခေါင်းဆောင် အမည် <b>ဦးစောမြင့်ချမ်း</b>	ကျေးရွာခေါင်းဆောင်၏ ဖုန်းနံပါတ် <b>၀၉၇၇၆၄၁၂၆၄၈</b>
ပြည်နယ်၊ တိုင်းဒေသကြီး <b>ကရင်</b>	မြို့နယ် <b>ဖျဉ်းဘွဲ့</b>
ကျေးရွာအုပ်စု <b>ဒိုင်းပြ</b>	ကျေးရွာ <b>ချမ်းသာစွာ</b>

ကားလွှဲရေး

လူမျိုးစု	အိမ်ထောင်စုအရေအတွက်	ကိုးကွယ်သည့်ဘာသာ	အိမ်ထောင်စုအရေအတွက်
လူမျိုးစု (၁) <del>ကရင်</del>	၈၀	ဘာသာ(၁) <del>ဗုဒ္ဓ</del>	၈၀
လူမျိုးစု (၂) -----		ဘာသာ(၂) -----	
လူမျိုးစု (၃) -----		ဘာသာ(၃) -----	
လူမျိုးစုရော -----		ဘာသာရော -----	
အခြား			
	အရေအတွက်		
မသန်စွမ်းသူများ	၄		
သက်ကြီးရွယ်အိုများ (၆၅ နှစ် နှင့် အထက်)	၇၃		
စစ်ဘေးရှောင်			



	အမျိုးသား(အရေအတွက်)	အမျိုးသမီး(အရေအတွက်)	စုစုပေါင်းအရေအတွက်
လူဦးရေ	280	268	548
လူမျိုးစု (၁) <del>ထရုတ်</del>	280	268	548
လူမျိုးစု (၂)-----			
လူမျိုးစု (၃)-----			
အခြား			
အိမ်ထောင်ဦးစီး	69	11	80

(ခ)အခြေခံအဆောက်အအုံ အသုံးအဆောင်များ

တည်ဆောက်မှုအမျိုးအစား	အမှတ် ခြစ်ပါ	ကျန်းမာရေး	အမှတ် ခပ်ပါ	ဘာသာရေးအဆောက် အအုံများ	အမှတ် ခြစ်ပါ
အထက်တန်းကျောင်း	<input type="checkbox"/>	ဆေးရုံ	<input type="checkbox"/>	ဇေတီ	<input type="checkbox"/>
အလယ်တန်းကျောင်း	<input type="checkbox"/>	ကျန်းမာရေးဌာန	<input type="checkbox"/>	ဘုန်းကြီးကျောင်း	<input checked="" type="checkbox"/>
မူလတန်းကျောင်း	<input checked="" type="checkbox"/>	ကျန်းမာရေးဌာနခွဲ	<input type="checkbox"/>	ဟိန္ဒူဘုရားကျောင်း	<input type="checkbox"/>
မူကြိုကျောင်း	<input type="checkbox"/>	ဆေးပေးခန်း	<input type="checkbox"/>	ခရစ်ယာန်ကျောင်း	<input type="checkbox"/>
အခြား	<input checked="" type="checkbox"/>	အခြား	<input type="checkbox"/>	ဗလီ	<input type="checkbox"/>
				အခြား	<input type="checkbox"/>
မှတ်ချက်		မှတ်ချက်		မှတ်ချက်	

(ဂ) ကျွမ်းကျင်သူများမှတ်တမ်း (ကျေးရွာတွင်နေထိုင်သော သို့မဟုတ် တခြားရွာမှလာရောက်သောကျွမ်းကျင်သူများ)

(၁) စာသင်ကျောင်း			(၂) ကျန်းမာရေး			(၃) လက်မှုပညာရှင်	
	ရွာတွင်နေထိုင်သူ	အခြားရွာမှလာသူ		ရွာတွင်နေထိုင်သူ	အခြားရွာမှလာသူ		ရွာတွင်နေထိုင်သူ
မူလတန်းပြဆရာ/မ	<input type="checkbox"/>	<input checked="" type="checkbox"/>	ဆရာဝန်	<input type="checkbox"/>	<input type="checkbox"/>	လက်သမား	<input checked="" type="checkbox"/>
အထက်တန်းပြဆရာ/မ	<input type="checkbox"/>	<input type="checkbox"/>	လက်ထောက်ကျန်းမာရေးမှူး	<input type="checkbox"/>	<input type="checkbox"/>	ပန်းရံ	<input checked="" type="checkbox"/>
အလယ်တန်းပြဆရာ/မ	<input type="checkbox"/>	<input type="checkbox"/>	အမျိုးသမီးကျန်းမာရေးဆရာမ	<input type="checkbox"/>	<input type="checkbox"/>	လျှပ်စစ်ကျွမ်းကျင်၊ ဦးသမား	<input checked="" type="checkbox"/>
မူကြိုဆရာ/မ	<input type="checkbox"/>	<input checked="" type="checkbox"/>	သားဖွားဆရာမ	<input type="checkbox"/>	<input type="checkbox"/>	ရေပိုက်သွယ်သူ	<input checked="" type="checkbox"/>
အခြား	<input type="checkbox"/>	<input type="checkbox"/>	ပြည်သူ့ကျန်းမာရေးလုပ်သား	<input type="checkbox"/>	<input type="checkbox"/>	စက်ပြင်ဆရာ	<input checked="" type="checkbox"/>
မှတ်ချက်			မှတ်ချက်			မှတ်ချက်	

(ဃ) ကျေးရွာသို့ ရောက်ရှိနိုင်သည့်လမ်းအခြေအနေ / ကျေးရွာတစ်ရွာသည် ၎င်း၏ကျေးရွာအုပ်စုနှင့် ဆက်သွယ်ထားသောလမ်းအခြေအနေ (အောက်ပါတို့ကိုစိုင်းပါ)

ကျောက်ကြမ်းလမ်း: ကတ္တရာလမ်း      ကွန်ကရစ်လမ်း:      မော်တော်ဆိုင်ကယ်လမ်း:  
 ကျောက်ခင်းလမ်း:      မြေသားလမ်း:      လူသွားလမ်း:      အခြား: \_\_\_\_\_

(င) ကျေးရွာဖွံ့ဖြိုးမှုစီမံချက်

ပိုင်းပါ

(၁) လူထုပဟိုပြုစီမံကိန်းမစတင်မှ ဤကျေးရွာတွင်ကျေးရွာဖွံ့ဖြိုးမှု ရှိပါသည် / မရှိပါ / မသိပါ

စီမံချက်ရှိခဲ့ပါသလား?

(၂) ရှိခဲ့ပါလျှင် ဤစီမံချက်ကို မည်သည့် ခုနှစ်တွင်ပြင်ဆင်ခဲ့ပါသနည်း? နှစ်-----/မသိပါ

(၃) ဤစီမံချက်ကို မြို့နယ်မှအတည်ပြုခဲ့ပါသလား? ပြုခဲ့ပါသည် / မပြုခဲ့ပါ / မသိပါ

(စ) ခရီးအကွာအဝေး

(၁) ဤကျေးရွာ၏ပဟိုမှ၎င်းကျေးရွာအုပ်စု၏ပဟိုအထိခရီးမိုင်မည်မျှကွာဝေးသနည်း? မိုင်-၂၅/ပဟို

(၂) ဤကျေးရွာမှ ၎င်းကျေးရွာအုပ်စုပဟိုအထိသွားလာရာတွင်ကြာမြင့်သည့်အချိန်။

ခြောက်သွေ့ရာသီတွင်ကြာချိန်- ၁၀ မိနစ် -----ထော်လာဂျီ/မော်တော်ဆိုင်ကယ်/ခြေလျင်/လား/မော်တော်ဘုတ်/  
အခြား: -----

မိုးရာသီတွင်ကြာချိန်- ၁၀ မိနစ် -----ထော်လာဂျီ/မော်တော်ဆိုင်ကယ်/ခြေလျင်/လား/မော်တော်ဘုတ်/  
အခြား: -----

(ဆ) ပတ်ဝန်းကျင်ဆိုင်ရာသဘာဝဘေးအန္တရာယ်

ဤကျေးရွာတွင်ရေကြီးခြင်းကဲ့သို့ သဘာဝဘေးအန္တရာယ်ကျရောက်ဖူးခြင်း ရှိပါသလား။

မရှိပါ ရှိပါသည် ရှိလျှင်ဖော်ပြပါ- ၂၀၁၃.၂.၂၀၁၅.၂.၂၀၁၈

(ဇ) ကျေးရွာတွင် ဖွဲ့စည်းထားသော အဖွဲ့အစည်းများ

လူထုပဟိုပြုစီမံကိန်းမတိုင်မီ ဤကျေးရွာတွင် ကျေးရွာဖွံ့ဖြိုးရေးအတွက် အစိုးရ(သို့)ရွာသားများကိုယ်တိုင်(သို့) စီမံကိန်းတစ်ခုခု ဖွဲ့စည်းထားသည့် အဖွဲ့အစည်းများရှိပါသလား။

(၁) မီး၊ ရေ၊ အဖွဲ့ -----

(၂) အချို့သော မီး၊ ရေ၊ ရာ၊ မိခင် နှင့် ကလေး

(ဈ) အထွေထွေအုပ်ချုပ်ရေး ဦးစီးဌာန (GAD) မှ မှတ်တမ်းတင်ထားခြင်း

ဤကျေးရွာသည် အထွေထွေအုပ်ချုပ်ရေး ဦးစီးဌာန (GAD) မှ မှတ်တမ်းတင်ထားမှု ရှိပါသလား။

မရှိပါ ရှိပါသည်

ကျေးရွာခေါင်းဆောင်

အမည် - ဦးအောင်စိန်

လက်မှတ်  နေ့စွဲ ၂၃.၅.၂၀၁၉

လူထုစည်းရုံးရေးမှူး

အမည် မိုးကျွန်းကြည်

လက်မှတ်  နေ့စွဲ ၂၀.၅.၂၀၁၉

**၉။ စီမံကိန်းစက်ဝန်းအချိန်ဇယား(PC 2)**

ပုံစံ - ၈-၂ - စီမံကိန်းစက်ဝန်းအချိန်ဇယား (PC 2)

လမ်းညွှန်ချက်၊ သက်ဆိုင်ရာလူထုစည်းရုံးရေးမှူး/ လက်ထောက်နည်းပညာမှူးများ မှစီမံကိန်းစက်ဝန်းအဆင့်တစ်ခုစီပြီး စီးကိုင်ကျေးရွာနှင့် ကျေးရွာအုပ်စုအတွက်ဤပုံစံ ကိုဖြည့်သွင်းရမည်။

စည်းရုံးရေးမှူး/လက်ထောက်နည်းပညာရေးမှူးဝန်ထမ်း အမည် - **ဒ်နီ:ကျော်စွာ**

နေ့စွဲ **၂၀၁၉. ၅. ၂၀၁၉** စက်ဝန်းအားအမှတ်ခြစ်ပါ  စက်ဝန်း(၁)  စက်ဝန်း(၂)  စက်ဝန်း(၃)  စက်ဝန်း(၄)

ပြည်နယ်/တိုင်း **ကရင်** မြို့နယ် **လွိုင်စွဲ** ကျေးရွာအုပ်စု **ဒိုင်: ၉** ကျေးရွာ **ချမ်းသာရွာ**

စီမံကိန်းဆောင်ရွက်မှုအဆင့်များ	နေ့စွဲ		အစည်းအဝေးတွင်တက်ရောက်သူအရေအတွက်					
	စတင်သည် နေ့	ပြီးစီးသည့်နေ့	အမျိုးသား အရေအတွက်	အမျိုးသမီး အရေအတွက်	အိမ်ထောင်စု အရေအတွက်	လူမျိုးစုတက်ရောက်သူ အရေအတွက် နှင့် လူမျိုးစုအမည်	အိမ်ထောင်စု ပေါင်း	အိမ် ထောင်စု %
၁။ ကျေးရွာစီမံကိန်း မိတ်ဆက်အစည်းအဝေး	၂၀၁၉. ၅. ၂၀	၂၀၁၉. ၅. ၂၀	၂၀	၅၂	၅၂	၅၂   ဖိုးကျွန်း	၅၂	၆၅%
၂။ ကျေးရွာဖွံ့ဖြိုးရေး စီမံချက်ရေးဆွဲခြင်း	၂၀၁၉. ၅. ၂၀	၂၀၁၉. ၅. ၂၀	၂၀	၅၂	၅၂	၅၂   ဖိုးကျွန်း	၅၂	၆၅%
၃။ ကျေးရွာအုပ်စု လုပ်ငန်းဆုံးဖြတ်ချက်ချသည် အစည်းအဝေး						၁		
၄။ မြို့နယ်အဆင့်စီမံကိန်းရေးဆွဲရေးနှင့် အကောင်အထည်ဖော်ရေးကော်မတီ၏ စီမံကိန်း သုံးသပ်မှုအစည်းအဝေး			မလို	မလို	မလို	မလို		



၁၀။ ကျေးရွာဖွံ့ဖြိုးရေးဦးစားပေးအစီအစဉ် (PC 3)

ပုံစံ - ၈-၃ ကျေးရွာဖွံ့ဖြိုးရေး ဦးစားပေးအစီအစဉ် (Form PC 3)

လမ်းညွှန်ချက်၊ အဆင့်(၃)ကျေးရွာမျှော်မှန်းချက်အစည်းအဝေးပြီးဆုံးသောအခါ ကျေးရွာစီမံကိန်း အထောက်အကူပြု ကော်မတီသည် လူထုစည်းရုံးရေးမှူးအကူအညီဖြင့် ဤပုံစံကိုပြည့်စုံအောင် ဖြည့်သွင်းရမည်။

လူထုစည်းရုံးရေးမှူး/ဝန်ထမ်း အမည်		- ဒုန့် : ချော့စုဇော်	
နေ့စွဲ	စက်ဝန်းအား အမှတ်ခြစ်ပါ ( ) <input type="checkbox"/> စက်ဝန်း(၁)	<input checked="" type="checkbox"/> စက်ဝန်း(၂) <input type="checkbox"/> စက်ဝန်း(၃) <input type="checkbox"/> စက်ဝန်း(၄)	
ပြည်နယ်/ခရိုင်	မြို့နယ်	ကျေးရွာအုပ်စု	ကျေးရွာ
ကရင်	ပျဉ်းဘွဲ့	ဒွိုင်းဗြ	ချမ်းသာရွာ

က။ အခက်အခဲအတားအဆီးများအားဆွေးနွေးခြင်း - ယခုလက်ရှိအခြေအနေတွင်ဤကျေးရွာဖွံ့ဖြိုးတိုးတက်ရေးအတွက် အဓိကအခက်အခဲအတားအဆီးများသည် မည်သည်များဖြစ်ပါသနည်း။ (အမျိုးသား/သမီး အနည်းဆုံးအခက်အခဲ ၅ ခုစီဖော်ပြပါ)

အုပ်စုဖွဲ့ဆွေးနွေးမှုများမှ တင်ပြသောအခက်အခဲအတားအဆီးများ	
ချမ်းသာရွာစာသင်ကျောင်း အဆင့်၊ အလှူအလှူကမ်းခြေ	<input type="checkbox"/> ကျား <input type="checkbox"/> မ <input type="checkbox"/> ကျား+မ
ကျောင်းအဆင့်၊ အလှူအလှူကမ်းခြေ	<input type="checkbox"/> ကျား <input checked="" type="checkbox"/> မ <input type="checkbox"/> ကျား+မ
စာသင်ကျောင်းခြံစည်းရိုး၊ ဝါးဖြင့်ကာထားသော	<input type="checkbox"/> ကျား <input type="checkbox"/> မ <input type="checkbox"/> ကျား+မ
ကျောင်းအဆင့်၊ အလှူအလှူကမ်းခြေ	<input type="checkbox"/> ကျား <input checked="" type="checkbox"/> မ <input type="checkbox"/> ကျား+မ
ချမ်းသာရွာမှ မြို့နယ်အထိ ဖွဲ့စည်းထားသော	<input type="checkbox"/> ကျား <input type="checkbox"/> မ <input type="checkbox"/> ကျား+မ
ကျောင်းအဆင့်၊ အလှူအလှူကမ်းခြေ	<input type="checkbox"/> ကျား <input type="checkbox"/> မ <input type="checkbox"/> ကျား+မ

ခ။ မျှော်မှန်းခြင်း- နောင်လာမည့် ( ၅ ) နှစ် အတွင်း ကျေးရွာဖွံ့ဖြိုးရေး မျှော်မှန်းလျာထားချက်များအား တင်ပြပါ။

အုပ်စုဖွဲ့ဆွေးနွေးမှုများမှ တင်ပြသောအခက်အခဲအတားအဆီးများ	
ရွာတွင်းကျွန်းကရစ်လမ်းဖြင့်ပျဉ်းဘွဲ့၊ လာရအဆင့်ပြေ	<input type="checkbox"/> ကျား <input checked="" type="checkbox"/> မ <input type="checkbox"/> ကျား+မ
လာပြီ ပိုမိုစိတ်ချမ်းသာစေရန်	<input type="checkbox"/> ကျား <input type="checkbox"/> မ <input type="checkbox"/> ကျား+မ
ကျောင်းအဆင့်၊ အလှူအလှူကမ်းခြေ	<input type="checkbox"/> ကျား <input type="checkbox"/> မ <input type="checkbox"/> ကျား+မ
ကျောင်းအဆင့်၊ အလှူအလှူကမ်းခြေ	<input type="checkbox"/> ကျား <input type="checkbox"/> မ <input type="checkbox"/> ကျား+မ
စာသင်ကျောင်း အဆင့်၊ အလှူအလှူကမ်းခြေ	<input type="checkbox"/> ကျား <input type="checkbox"/> မ <input type="checkbox"/> ကျား+မ
လာစေရန်	<input type="checkbox"/> ကျား <input type="checkbox"/> မ <input type="checkbox"/> ကျား+မ
	<input type="checkbox"/> ကျား <input type="checkbox"/> မ <input type="checkbox"/> ကျား+မ

၈။ လူထုစီမံကိန်း၏ လာမည့် (၄)နှစ်အတွက် အကျုံးဝင်သော ဦးစားပေး ဖွံ့ဖြိုးတိုးတက်မှု လုပ်ငန်း အစီအစဉ်များအားဖော်ပြပါ။

ဦးစားပေး အဆင့် သတ်မှတ်ချက်	ကျေးရွာအတွက် ဦးစားပေး ဖွံ့ဖြိုးတိုးတက်မှု လုပ်ငန်းစဉ်များ	အဆိုပြုသူ (အမျိုးသားများ/ အမျိုးသမီးများ/အမျိုးသား+ အမျိုးသမီး)	အခန်းကဏ္ဍ	ခန့်မှန်း ကုန်ကျစရိတ်	အကျိုးခံစားခွင့်ရှိသူခန့်မှန်းခြေအရေအတွက်		
					ကျား	မ	ပေါင်း
၀	စာသင်ကျောင်း ၁ ဆောင် တို့ ၅ ခု ရန် "	အမျိုးသား	(၆၀'x3၀') R.C.C	324 သိန်း	280	268	548
၂	ကျောင်း ခြံစုတ် ချိုးချက် ဝန်ဆောင်မှု ကာရန် "	အမျိုးသား + အမျိုးသမီး	795'	55 သိန်း	280	268	548
၃	ရွာတွင်း ကွန်ကရစ်လမ်း ၁ မိုင် ရန် "	အမျိုးသား + အမျိုးသမီး	1000'x1၉'x ၆"	160 သိန်း	280	268	548
၄	ယိုးဒယား တွဲကျောင်း ဖွဲ့စည်း ဘာဆောက်ပေး ရန် "	အမျိုးသား + အမျိုးသမီး	15'x5'x7'	36 သိန်း	280	268	548
၅	ရွာကုစား ကွင်းဆောက် ပေး ရန် "	အမျိုးသမီး	-	-	280	268	548

၉။ လူထုစီမံကိန်း၏ လာမည့် (၄) နှစ်အတွက် အကျုံးဝင်သော ဦးစားပေး ဖွံ့ဖြိုးတိုးတက်မှု လုပ်ငန်း အစီအစဉ်များအားဖော်ပြပါ။

အဆင့်	ကျေးရွာအတွက် ဦးစားပေး ဖွံ့ဖြိုး တိုးတက်မှု လုပ်ငန်းစဉ်များ	အဆိုပြုသူ (အမျိုးသားများ/ အမျိုးသမီးများ/အမျိုးသား+ အမျိုးသမီး)	အခန်းကဏ္ဍ
၀	ကျောက်ကန်ကွယ်ကုသမှု နည်းပညာရေးဝန်ဆောင်မှု အင်ပွား ဝင်တန်းပံ့ပိုး ပေး ရန် "	အမျိုးသား + အမျိုး သမီး	
၁	အရေးပေး ဖုန်းကုသမှု ရန် ရန် "	အမျိုး သမီး	
၂			
၃			

ခေါင်းဆောင်၊ ကျေးရွာစီမံကိန်းအထောက်အကူပြုကော်မတီမှအတည်ပြုသည်။

အမည် နန်းသွယ်သွယ်အောင်လက်မှတ် Aung နေ့စွဲ 29.5.2019





ဆောင်ရွက်၊ ရှောင်ရွက် အချက်တွေကို ယူထုဆန်းစစ် ရေး နှိုး ကြား ကြား နှိုး ဖြစ်  
 ခဲ့ပါသည်။ နောက်ဆုံး ဌာန စီစဉ်က ဥက္ကဋ္ဌ ၄ က ကျေးဇူး တင်စကား ပြန် နည်း ဖြစ်  
 ကြား က အဆုံး အစား ကို ပြန် နည်း လိုက်ပါ သည်။

မြတ်တမ်း တင် ယူ အမည် - နန်းကျော်ထွန်း လက်မှတ် - *[Signature]* ၇က်စွဲ - ၂၅.၅.၂၀၁၉

အတည်ပြု ယူ အမည် - နန်းသွယ်သွယ်အောင် လက်မှတ် - *[Signature]* ၇က်စွဲ - ၂၅.၅.၂၀၁၉



၁၂။ ကဏ္ဍအလိုက်ဦးစားပေးလုပ်ငန်းချုပ်ငယ်များ

ကျေးဇူး - ချမ်းသာစွာ ကဏ္ဍအလိုက် ဦးစားပေးလုပ်ငန်း ချုပ်ငယ်များ ကျေးဇူးစာအုပ် - ခိုင်ပြ

နံပါတ်	ဦးစားပေးစာအုပ်	လုပ်ငန်း အမျိုးအစား	အဆိုပြုသူ			ခုနှစ်	တောက်ပံ့မည်အဖြစ် အစဉ် (ပေါ်) ၅၅၀	မှတ်ချက်
			ကျား	မ	ကျား			
	အခြေခံအဆောက်အအုံ (ပေး၊ တပ်စား၊ ရေချိုးရေး၊ မီး၊ ရောင်စွမ်း)	၁။ ချမ်းသာ စွာ တွေ့ဖမ်း၊ ကျွန်ုပ်တို့ ဖမ်း၊ ခမ်း၊ ရန်။			✓	၂၀၂၀	ထပ်	
	ပျဉ်းမား၊ မီး၊ မြေ၊ ရေ၊ ကျွန်ုပ်တို့ (ပေးစား)၊ ကျွန်ုပ်တို့ မာရေ၊ နှင့် ဆိုင်ရာ အခြေခံအဆောက်အအုံ၊ ချက် အဆောက်အအုံ၊ )	၁။ ကျောင်း ဖြစ်စဉ်၊ ရိုး အတတ်က ဖြစ်၊ ကျွန်ုပ်			✓	၂၀၁၉	ထပ်	
		၂။ ဘိုး၊ ချ်၊ အသစ်အဆောက်အအုံ အစဉ်			✓	၂၀၂၀	ထပ်	
		၃။ ဆုံး၊ ချ်၊ တွဲ အိမ်ကတည်ဆောက် ရန်			✓	၂၀၂၁	စဉ်ပင်	
		၄။ ကျေးဇူးအား၊ ကစား ကွင်း၊ ချိတ်ရန်		✓		၂၀၂၀	ကျေးဇူးလူထု	
		၅။ ရောဂါကွယ်ပျောက်ရေး အစဉ်		✓		၂၀၂၁	ကျွန်ုပ်တို့မာရေ	
		၆။ အစား၊ ပေး၊ လူ့အဖွဲ့အစည်း၊ ချိတ်ရန်		✓		၂၀၂၁	ကျွန်ုပ်တို့မာရေ	
	အသက်မွေးဝမ်း ကြောင်း၊ ကဏ္ဍ							
	အခြေခံအဆောက်အအုံ၊ ချိတ်ရန်၊ နှင့် အဆောက်အအုံ၊ ချိတ်ရန်၊ နှင့် အဆောက်အအုံ၊ ချိတ်ရန်							

၁၃။ ကျေးရွာဖွံ့ဖြိုးရေးအစီအစဉ်ဆောင်ရွက်မှတ်တမ်း

