



ပြည်ထောင်စုသမ္မတ မြန်မာနိုင်ငံတော်အစိုးရ
 စိုက်ပျိုးရေး၊မွေးမြူရေးနှင့် ဆည်မြောင်းဝန်ကြီးဌာန
 ကျေးလက်ဒေသဖွံ့ဖြိုးတိုးတက်ရေးဦးစီးဌာန
 Community Driven Development Project
 လူထုပဟိုပြုစီမံကိန်း

ကျေးရွာဖွံ့ဖြိုးရေးအစီအစဉ်



ချမ်းသာရွာကျေးရွာဒိုင်းပြအုပ်စု

လှိုင်းဘွဲ့မြို့နယ်၊ ကရင်ပြည်နယ်။

၂၀၂၀ ခုနှစ်

မာတိကာ

စဉ်	အကြောင်းအရာ	စာမျက်နှာ
၁။	လှိုင်းဘွဲ့မြို့နယ်အခြေပြမြေပုံ	၃
၂။	ကျေးရွာမြေပုံ (တည်နေရာ)	၄
၃။	အုပ်စုတွင်ပါဝင်သော ကျေးရွာများစာရင်း	၅
၄။	ကျေးရွာအခြေခံအချက်အလက်များ (ကျေးရွာသမိုင်းကြောင်း)	၆
၅။	လူထုပူးပေါင်းပါဝင်သော လူမှုဆန်းစစ်ခြင်းနှင့် အကဲဖြတ်ခြင်း လုပ်ငန်းစဉ် (PSA/PRA) အကျဉ်းချုပ်ဇယား	၈
၆။	ကျေးရွာဖွံ့ဖြိုးရေးအစီအစဉ်အတွက်အသုံးပြုခဲ့သော PRA tools တစ်ခုချင်းစီအတွက် သုံးသတ်ချက်များ	
	၁။ ကျေးရွာလူမှုရေးနှင့်အရင်းအမြစ်ပြမြေပုံ (Social Map)	၉
	၂။ ရာသီခွင်ပြပြကွဲဒီဇိုင်း (Seasonal Cleander)	၁၁
	၃။ ဥစ္စာနေကြွယ်ဝမှုပြဇယား (Wealth Ranking)	၁၃
	၄။ ကျား၊မ ပင့်ကူအိမ်သုံးသပ်ခြင်း (Cob Web)	၁၅
	၅။ အရင်းအမြစ်အသုံးချမှုပုံစံပြဇယား (Asset Mapping)	၁၇
	၆။ အဖွဲ့အစည်းချိတ်ဆက်မှုပြဇယား (Veen Diagram).....	၂၀
၇။	ကော်မတီဝင်များရွေးချယ်ခြင်း.....	၂၃
၈။	ကျေးရွာအချက်အလက်များ (PC 1)	၂၄
၉။	စီမံကိန်းစက်ဝန်းအချိန်ဇယား (PC 2)	၂၈
၁၀။	ကျေးရွာဖွံ့ဖြိုးရေးဦးစားပေးအစီအစဉ် (PC 3)	၂၉
၁၁။	အစည်းဝေးမှတ်တမ်းများ	၃၇
၁၂။	<u>ကဏ္ဍအလိုက်ဦးစားပေးဖွံ့ဖြိုးရေးလုပ်ငန်းစဉ်များ</u>	၃၉
၁၃။	ကျေးရွာဖွံ့ဖြိုးရေးအစီအစဉ် ဆောင်ရွက်မှုမှတ်တမ်း	၄၀

၁။ လိုင်းဘွဲ့မြို့နယ်အခြေပြမြေပုံ

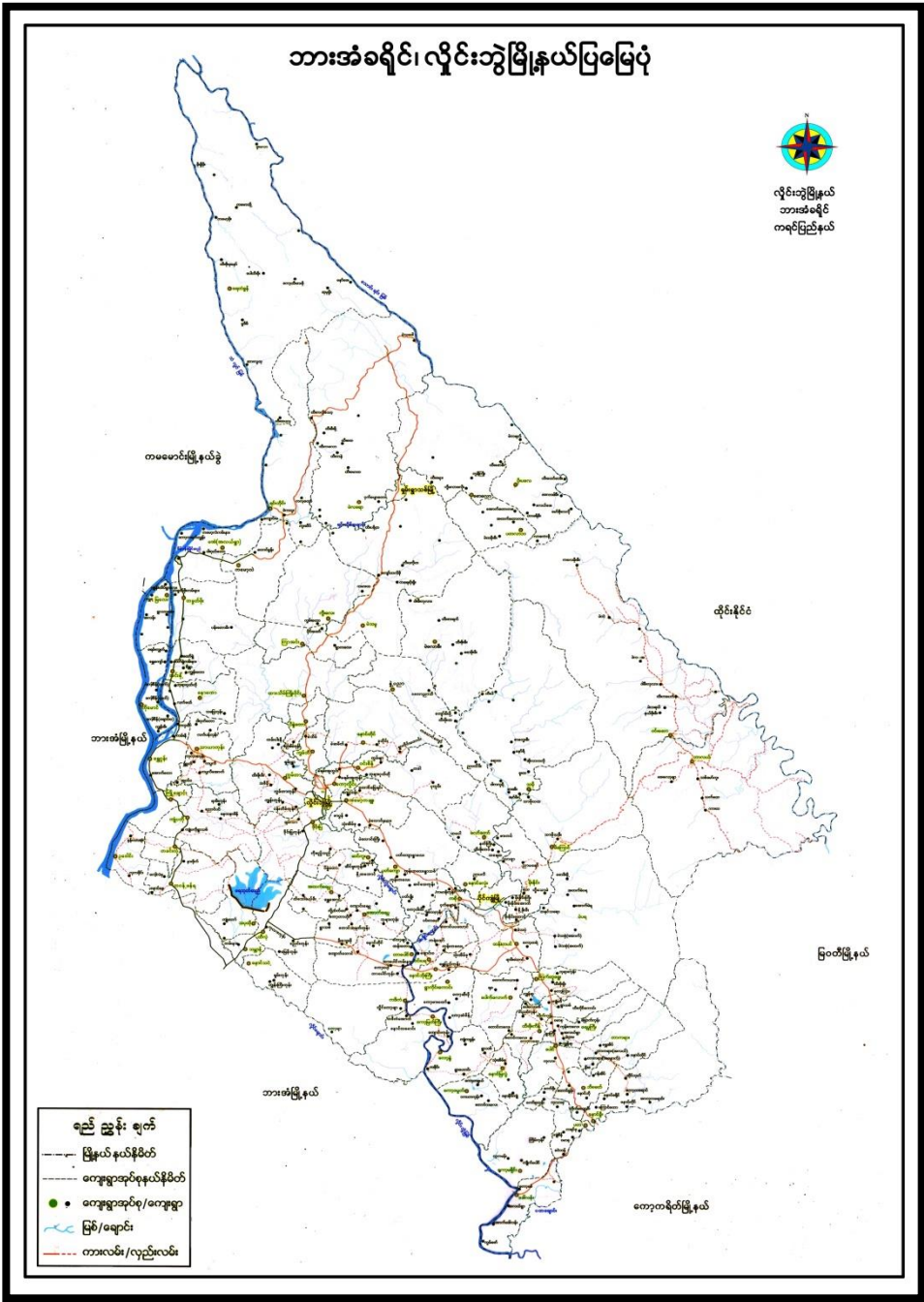

၂။ ကျေးရွာအုပ်စု မြေပုံ (တည်နေရာ)

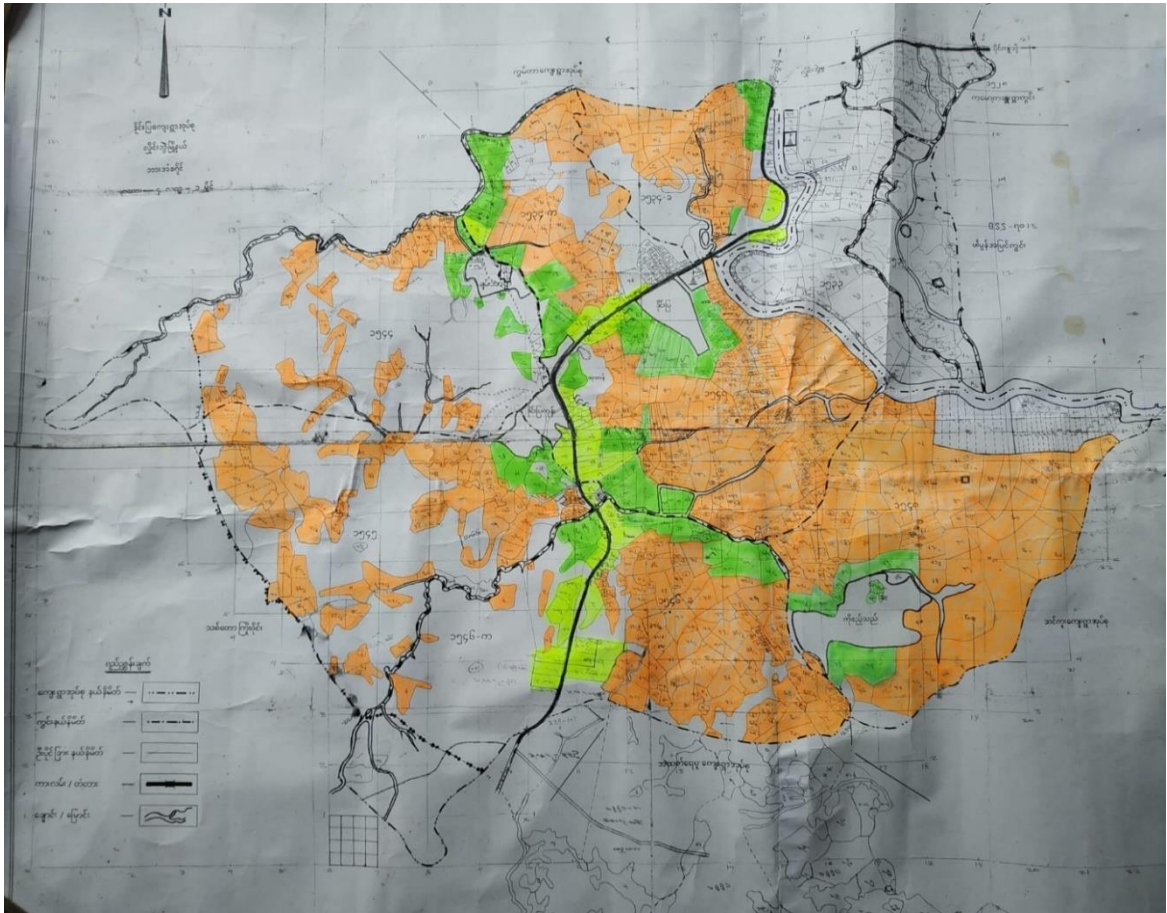

၃။ အုပ်စုတွင် ပါဝင်သော ကျေးရွာစာရင်း

၁။ ခိုင်းပြကျေးရွာ

၂။ ခိုင်းပြကုန်းကျေးရွာ

၃။ ကိုဇဉ်းသည်ကျေးရွာ

၄။ ချမ်းသာကျေးရွာ

၄။ ကျေးရွာအခြေခံအချက်အလက်များ (ကျေးရွာသမိုင်းကြောင်း)

ချမ်းသာကျေးရွာ၏ သမိုင်းအကြောင်း

ချမ်းသာကျေးရွာကို (၁၉၄၈)ခုနှစ် မြန်မာသက္ကရာဇ်(၁၃၁၀)ခုနှစ်တွင် စတင်တည်ထောင်ခဲ့ပါသည်။ ချမ်းသာကျေးရွာသည် ဒိုင်းပြကျေးရွာအုပ်စုထဲတွင် ပါဝင်သောရွာတစ်ရွာဖြစ်ပါသည်။ ချမ်းသာရွာသည် ဒိုင်းပြကျေးရွာ၏ အနောက်တောင်ထောင့်တွင် တည်ရှိပါသည်။

ချမ်းသာကျေးရွာကို စတင်တည်ထောင်ချိန်က အိမ်ထောင်စုသုံးလေးစု မျှသာရှိပါသည်။ စတင်နေထိုင်ခဲ့သူများမှာ ဦးအကိုင်း (တဝန်ဖန်ရ)၊ ဒိုးစံစွန်း (တခင်းလုံ)၊ ဦးကြာနု (တဝန်ဖန်ရ) တို့ဘဲဖြစ်ပါသည်။ အချိန်တွေကြာလာသည်နှင့်အမျှ အိမ်တွေလည်းများပြားလာခဲ့ပါသည်။

ချမ်းသာကျေးရွာဟု သောအမည်ကို ကွမ်တာကျေးရွာအုပ်စု ပုတိမ်ကုန်းကျေးရွာကျောင်းထိုင်ဆရာတော်ကြီး (နောင်သင့်ရွာ) ဇာတိမှ ၎င်းနာမည်ကိုပေးခဲ့ခြင်းဖြစ်ပါသည်။ ထိုအချိန်မှစ၍ ချမ်းသာကျေးရွာဟုအမည်တွင်လာခဲ့ပါသည်။

ကျေးရွာစတင်တည်ထောင်ချိန်တွင်ကျေးရွာသူကြီးအဖြစ် ဦးဖူးကိုင်း၏ သား ဦးဖော့ထုံးမှတာဝန်ယူဆောင်ရွက်ခဲ့ပါသည်။ ကျေးရွာတည်ထောင်သူများသည် ဒိုင်းပြကမ်းနားရွာဇာတိဖြစ်ပြီးလယ်ယာလုပ်ကိုင်ရာတွင် သွားလာရေးအခက်ခဲများကြောင့် ချမ်းသာကျေးရွာတွင်အခြေချနေထိုင်ခဲ့ခြင်းဖြစ်ပါသည်။

ဆက်လက်၍ ရွာသူကြီးအဖြစ် ပြန်လည်၍ အသီးသီးဆက်ခံခဲ့ကြပါသည်။ ကျေးရွာအုပ်ချုပ်ရေးမှူးများ၏ အမည်များမှာ -

- ၁။ ဦးဖေါ့ထုံး (၁၉၄၈)မှ (၁၉၅၄)ထိ
- ၂။ ဦးတောင်းထူ (၁၉၅၄)မှ (၁၉၆၂)ထိ
- ၃။ ဦးဝင်းရွှေ (၁၉၆၂)မှ (၁၉၇၀)ထိ
- ၄။ ဦးချစ်လှိုင် (၁၉၇၀)မှ (၁၉၈၃)ထိ
- ၅။ ဦးသောင်းကြွယ် (၁၉၈၃)မှ (၁၉၉၃)ထိ
- ၆။ ဦးလှထွန်းစိန် (၁၉၉၃)မှ (၂၀၀၂)ထိ
- ၇။ ဦးစောသန်းစိန် (၂၀၀၂)မှ (၂၀၁၂)ထိ
- ၈။ ဦးတိုက်ထွန်း (၂၀၁၂)မှ (၂၀၁၈)ထိ
- ၉။ ဦးမြင့်ချမ်း (၂၀၁၈)မှ (ယနေ့ထိ)

စသည်ဖြင့် အသီးသီး တာဝန်ယူဆောင်ရွက်ခဲ့ပါသည်။

မြန်မာသက္ကရာဇ် (၁၃၃၆)ခုနှစ်ခန့်တွင် ကျေးရွာရှိ ကလေးငယ်များ ပညာသင်ကြားရေးတွက် စာသင်ကျောင်းကို စတင်တည်ထောင်ဖွင့်လှစ်ခဲ့ပါသည်။ ယခင်စာသင်ကျောင်း၏ နေရာမှာယခုလက်ရှိ ဘုန်းကြီးကျောင်းဆောက်လုပ်ထားသည့်နေရာတွင်ဖြစ်ပါသည်။ စာသင်ကျောင်းကို ကိုယ်ထူကိုယ်ထဖြင့် ဒိုင်းပြကျေးရွာကျောင်းအုပ်ဆရာကြီး ဦးအုန်းကြည်နှင့် ကျေးရွာရပ်မိရပ်ဖများနှင့် ရွာသူရွာသားများမှ စာသင်ကြားနိုင်ရေးအတွက် ကူညီဆောင်ရွက်ခဲ့ပါသည်။

ဤသို့ဖြင့် ကျွန်ုပ်တို့ ဘိုးဘွားများလက်ထက်ကစတင်တည်ထောင်ခဲ့သော ချမ်းသာ
ကျေးရွာကြီးတွင် ကျွန်ုပ်တို့ရွာသူရွာသားများသည် ယခုအချိန်ထိအေးချမ်းစွာဖြင့် လုပ်ကိုင်ရှာဖွေ
စားသောက်ကာ ရိုးရာအစဉ်အလာကို ထိန်းသိမ်းလျှက်ရှိပါသည်။ ဤကာ ချမ်းသာရွာ၏ သမိုင်းကြောင်း
ပင်ဖြစ်ပါသည်။

ကျေးရွာဖွံ့ဖြိုးတိုးတက်ရေးကော်မတီ
ချမ်းသာကျေးရွာ၊ လှိုင်းဘွဲ့မြို့

**၅။ လူထုပူးပေါင်းပါဝင်သော လူမှုဆန်းစစ်ခြင်းနှင့်အကဲဖြတ်ခြင်းလုပ်ငန်းစဉ်
အကျဉ်းချုပ်ဇယား။**

စဉ်	အသုံးပြုခဲ့သော PRA tool များ	ဦးတည်အုပ်စုများ	အစည်းအဝေး		အဓိကဆွေးနွေးချက်များ
			ကျား	မ	
၁	ကျေးရွာအရင်းအမြစ် ပြမြေပုံ (Social Map)	ရပ်မိရပ်ဖ၊ ကော်မတီဝင်များ၊ ကျေးကျေးရွာလူထုများ အားလုံး	၇	၁၀	အခြေခံအဆောက်အအုံများ၊ လမ်းပန်းဆက်သွယ်ရေးအခြေအနေ၊ လယ်ယာမြေများ၊ ကျေးရွာရှိ သဘာဝအရင်းအမြစ်များ။
၂	ရာသီခွင်ပြ ပြက္ခဒိန် (Seasonal Calendar)	ကော်မတီဝင်များ၊ အမျိုးသား၊ အမျိုးသမီး၊ ဆင်းရဲနွမ်းပါးသူများ	၅	၁၀	စီးပွားရေး၊ ဝင်ငွေရရှိမှု၊ ပွဲတော်ချိန်၊ ရာသီဥတု၊ ကျန်းမာရေးဆိုင်ရာ၊ ရေရရှိမှု။
၃	ဥစ္စာနေကြွယ်ဝမှုပြဇယား (Wealth Ranking)	အဆင်ပြေ၊ အလယ်အလတ်၊ အဆင်မပြေသော အုပ်စုများ	၈	၁၂	ကျေးရွာလူမှုစီးပွားရေးအခြေအနေကို ခွဲခြားသတ်မှတ်နိုင်ရေးအတွက် အခြေခံစံနှုန်း သတ်ရန် လူထုအားလုံး သဘောတူဆောင်ရွက်ခြင်း။
၄	ကျား၊မ ပင့်ကူအိမ်သုံးသပ် ခြခြင်း (Cob Web)	ကျေးရွာရှိ အမျိုးသားများနှင့် အမျိုးသမီးများ	၅	၁၀	အမျိုးသားနှင့် အမျိုးသမီး အခွင့်အရေးတန်းတူညီမျှမှု နှင့် မရရှိသည့် အကြောင်းအရင်းများကို ဖော်ထုတ်ခြင်း။
၅	အရင်းအမြစ် အသုံးချမှုပုံစံပြဇယား (Assesst Mapping)	ကျေးရွာလူထုအားလုံး	၈	၁၂	ကျေးရွာရှိ သဘာဝအရင်းအမြစ်များ နှင့် လူမှုဆိုင်ရာအရင်း အမြစ်များအား မည်သူက အသုံးပြုပြီး မည်သူက ထိန်းချုပ် ထားရှိခြင်း။
၆	အဖွဲ့အစည်း ချိတ်ဆက်မှုပြ ဇယား (Veen Diagram)	ကျေးရွာအုပ်ချုပ်ရေးအဖွဲ့၊ ကျေးရွားဖွံ့ဖြိုးရေးလုပ်ဆောင် နေသည့်အဖွဲ့၊ ကျေးရွာလူထု	၇	၁၀	ကျေးရွာအတွင်းရှိ အဖွဲ့အစည်းများနှင့် မည်သို့သောလုပ်ငန်း များအတွက် မည်သည့် အဖွဲ့အစည်းများနှင့် ချိတ်ဆက်လုပ်ကိုင်ဆောင်ရွက်မှုရှိခြင်း။
၇	ကျေးရွာအခြေခံ အချက်အလက် (PC 1)	ရပ်ကွက်မှူး၊ အတွင်းရေးမှူး၊ ကျေးရွာရွာလူထုများ၊ လူထုဗဟိုပြုစီမံကိန်း ဝန်ထမ်းများ	၂၀	၃၂	အိမ်ခြေ၊ လူဦးရေ၊ လူမျိုးဘာသာ စသော လူမျိုးဘာသာ အခြေခံအချက်အလက်များ ဖော်ထုတ်ခြင်း။
၈	အခက်အခဲများ၊ မျှော်မှန်း ချက်များ၊ ကျေးရွာဖွံ့ဖြိုးရေး ဦးစားပေးလုပ်ငန်း များ ဖော်ထုတ်ခြင်း	အမျိုးသား၊ အမျိုးသမီးနှင့် ကျေးရွာလူထုအားလုံး	၂၀	၃၂	ကျေးရွာတွင်း ရင်ဆိုင်နေရသော အခက်ခဲများ၊ ကျေးရွာလူ ထု၏မျှော်မှန်းချက်များ၊ ကျေးရွာအတွက် ဦးစားပေးလုပ်ငန်း များဖော်ထုတ်ခြင်း။

၆။ ကျေးရွာဖွံ့ဖြိုးရေးအစီအစဉ်အတွက်အသုံးပြုခဲ့သော PRA tools တစ်ခုချင်းစီအတွက်သုံးသပ်ချက်များ။

၁။ ကျေးရွာလူမှုရေးနှင့်အရင်းအမြစ်ပြင်ပမြေပုံ(Social Map)



ကျေးဇူးတင်အဖွဲ့ - ဦးဦး

လူမှုရေးနှင့်အရင်းအမြစ်ပြုပြင်ရေး

ဇွန်လ - ဇူလိုင်လ

ကျေးဇူးတင်အဖွဲ့ - ဦးဦး

ဆွေးနွေးဆန်းစစ်ချက်

ရက်စွဲ - ၂၅.၅.၂၀၁၉

- အသက်မွေးဝမ်းကြောင်းအတွက် လယ်ယာနှင့်တောများကို ဖြိုဖြိုပြီး လယ် လိုင်း စားစောက်ကြသည်။
- လယ်ဖြစ်သည် အရင်းအမြစ် ရေတွင်း များ အများ အပြား အပြား မှီပြီး သစ်တော အရင်းအမြစ် များ နည်းပါသည်။
- ဗဟို (စောင့်ရှောက်) နှစ်အတွင်း အိမ်ခြေ များ ၊ အဆောက်အဦး များ ၊ လာအောကြောင့် သစ်တောများ လျော့နည်းလာသည်။
- အိုးခြားနေထိုင်ကြသော အုပ်စုများ ကျေးဇူးတင်မရှိပါ။
- ဗဟို အာဟာရကို ကိုးကွယ်ကြပြီး ၊ ကရင်လူမျိုး များ အများဆုံး နေထိုင်ကြသည်။
- ကျေးဇူးတင်အဖွဲ့ နှင့် နေထိုင် အရင်းအမြစ် နေထိုင်မှု အနည်းငယ် ရှိပြီး အခြား ဤ များသို့ မြောင်းရွှေ့နေထိုင် မှုလည်း အနည်းငယ် ရှိသည်။

ပါထဲ ဆွေးနွေးသူ များ - က (၇) ၊ ဗ (၁၀)

၂။ရာသီခွင်ပြုပြင်မှု(Seasonal Cleander)

ကျေးရွာ - ချမ်းသာရွာ ရာသီခွင်ပြုပြင်ရေး: ၆နို.တွဲ - 29.5.2019

အကြောင်းအရာ	တန်ခူး	ဇူလိုင်	ဇူလိုင်	ဇူလိုင်	ဇူလိုင်	တောင်ပင်	ခင်းပင်	ခင်းပင်	ခင်းပင်	ခင်းပင်	ခင်းပင်	ခင်းပင်
စိုက်ပျိုးရေး												
ရာသီဥတု												
ပွဲထက်			-									
ရေအခြေ												
ဝင်ငွေအခြေ												
အားလပ်ချိန်		-	-	-	-							
ပါဝင်အဖွဲ့အား (5) (10)												

ကျေးဇူးတင်အပ် - နှိုင်းပြ

ရာသီခွင်ပြ ဖြန့်ဖြူးခြင်း

မြို့နယ် - လှိုင်ဘွဲ့

ကျေးဇူးတင်အပ် - ချမ်းသာစွာ

ဆွေးနွေးဆန်းစစ်ချက်

ဇန်နဝါရီ - ၂၀၁၅

- ယခုရေးဆွဲထားသော ရေပုံတွင် ချိတ်ပျိုးရေး၊ ရာသီဥတု၊ ပွဲတော်၊ ရေဓါတ်၊ ဝေဇွန်ဓါတ်၊ ဝေဇွန်ဓါတ်၊ အားလပ်ချိန်အစသည် အချက်များ ပါဝင်သည်။
- ကျေးဇူးတင်စာများကို အဓိကချိတ်ပျိုးဖြစ်သည်။
- ဝါဆိုဝါခေါင်လများတွင် ရေအားအလုပ်သမားများအတွက် ဝေဇွန်အနည်းငယ် ရရှိပြီး ဖြာသို့ တပို့တွဲလများတွင် လယ်ရှင်များ စပါးပေါ်ချိန် ဖြစ်၍ ဝေဇွန်အားအတင့် ရရှိသည်။
- ကျန်လများတွင် ဝေဇွန်မရှိပါ။
- ရာသီဥတုများ ပုံမှန်အခြေအနေ ဖြစ်သည်။
- ရေဓါတ် ချွန် ဝါဆို၊ ဝါခေါင်လများတွင် ပုံမှန်မရှိပါ။
- တပေါင်း၊ တနင်္ဂနွေလများတွင် ရေအားပေးမှု အနည်းငယ် ဖြစ်သည်။
- ပွဲတော်များ အနေဖြင့် တနင်္ဂနွေလတွင် ဆန်နီပွဲ၊ ဝါဆိုလတွင် ဝါဆိုသင်္ကန်းကပ်ပွဲ၊ ဝါခေါင်လတွင် ကရင်လက်ချည်ပွဲ၊ အသည်ဖြင့် ရာသီအလိုက် ပွဲတော်များ ဖြစ်ပါသည်။
- တပို့တွဲ၊ တပေါင်း၊ တနင်္ဂနွေလများသည် အားလပ်ချိန်အများဆုံးလများ ဖြစ်သည်။

ပါဝင်ဆွေးနွေးသူများ - က (၅) ၊ မ (၇)

၃။ ဥစ္စာနေကြွယ်ဝမှုပြဇယား (Wealth Ranking)

၃။ ဥစ္စာနေကြွယ်ဝမှုပြဇယား

ကျေးဇူးအုပ်စု - ဒို့ပြေ
ကျေးဇူးအမည် - ချမ်းသာစွာ

မြို့နယ် - ဟိုင်းဘွဲ့
နေ့.စွဲ - 29.5.2019

အဆင့်	သတ်မှတ်ချက်	အိမ်ထောင်စု	ရာခိုင်နှုန်း
ပြေလည်သော အုပ်စု			
အလယ်အလတ် အုပ်စု	နှစ်ထပ်အိမ်၊ တိုက်ပု၊ သစ်ဒဗိုက်သိပ်မို၊ လယ်(၅)ဧက၊ ရော်ဘာခြံ၊ နွား(၁၀)ကျောင်း၊ ကျွဲ(၁၀)ကျော်၊ ခမိတ်(၁၀)ကျော်၊ ကား၊ ဆိုင်ကယ်၊ လယ်ထွန်ကန်၊ TV၊ ခရော့ဒ်၊ ဖုန်း	၆၂	၇၇%
မပြေလည်သော အုပ်စု	သစ်အိမ်၊ ဝါးအိမ်၊ နေ့စားကျား၊ စက်အိမ်၊ TV၊ ဖုန်း၊ ကြက်၊ ဘဲ၊ ဝက်	၁၈	၂၃%
စုစုပေါင်း		၈၀	၁၀၀%

ပူးပေါင်းပါဝင်ဆွေးနွေးသူ - က (၈) ၊ မ (၁၂)

ဥက္ကဋ္ဌ ဇနီးမောင်နှံများအား အားပေးပေးပို့ရန်

ပြန်လည်-ပေးပို့ရန်
နေ့စွဲ - ၂၀၁၅.၅.၂၀

ကျေးဇူးတင်အားပေးခြင်း
ကျေးဇူးတင်အားပေးခြင်း - ချမ်းသာစွာ

- ကျေးဇူးတင်အားပေးခြင်း (၂) အားပေးပေးပို့ခြင်းအားဖြင့် (၂) မဖြစ်ရန်အတွက် အားပေး (၂) ခွဲခြားထားပေးပါ။
- အားပေး (၂) တွင် (၇၅) ရာခိုင်နှုန်း အားပေး (၂) တွင် (၂၄) ရာခိုင်နှုန်း ရှိပါသည်။
- အလုပ်အကိုင်အခွင့်အလမ်း မရှိခြင်းနှင့် ကျန်းမာရေးမကောင်းခြင်း ၊ ပုံမှန်ဝင်ငွေရအောင် အလုပ်အကိုင်မရှိခြင်း၊ အားပေးပေးခြင်း ၊ အလုပ်အကိုင်အခွင့်အလမ်း ရရှိလာပြီး ပုံမှန်ဝင်ငွေရရှိလာပြီး အားပေးပေးခြင်း အားပေးပေးခြင်း။
- ကျန်းမာရေးကောင်းမွန်အလုပ်လုပ်နိုင်ပြီး ကလေးများကိုကျောင်းထားနိုင်ပြီး ပညာရေးအားပေးခြင်း၊ ကျေးဇူးတင်အားပေးခြင်း ဖွဲ့စည်းပေးခြင်း။

ပါဝင်အားပေးခြင်း - က (၈) ၊ မ (၁၂)

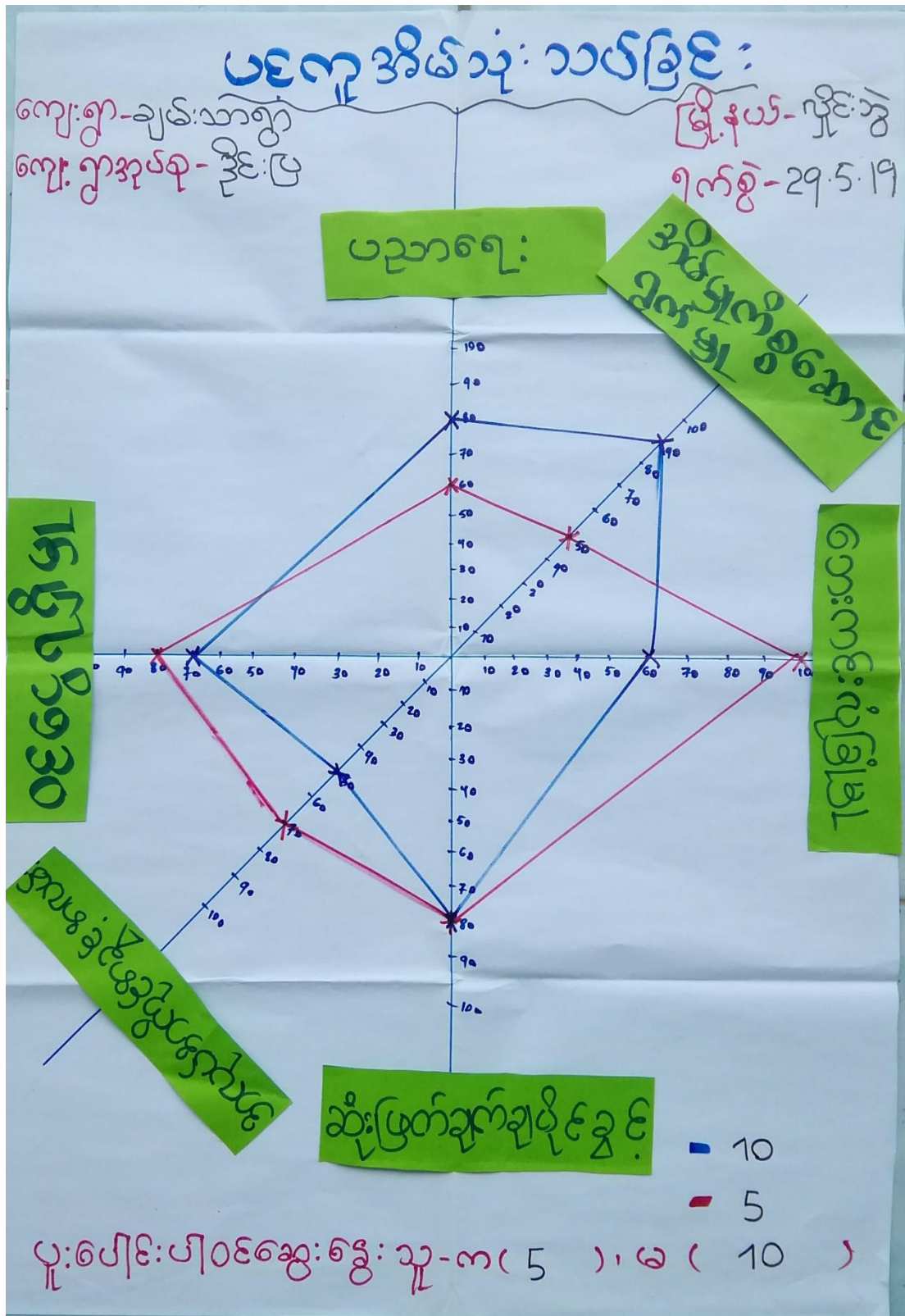

ကျေးဇူးတင်ပါ - နှင်းပြ

ကျေးဇူးတင်ပါ - ချမ်းသာစွာ

ပင့်ကူအိမ်ဆုံး ဘဝခြင်း

ဆွေးနွေးဆန်းစစ်ချက်

ဇွဲ.၄၀ - ဇွဲ.၅၀

၆.၅ - ၂၅.၅.၂၀၁၇

• အမျိုးသမီး နှင့် အမျိုးသားတို့ ဇနီးအချင်း ကလေး နှင့် အခြေအနေအထား ပင့်ကူ အိမ်ဖြင့် ဆုံး ဘဝ တွင် အိမ်ထောင်၊ ပညာရေးတို့တွင် အမြတ်များ ရှေ့ဖြိုး လျင်မြန်မှု၊ အလုပ်အကိုင်အခွင့်အလမ်း၊ ၁၀၀၀၀၀ ပြုပြင် တွင် အမြတ် နည်း နေသည်ကို တွေ့ရသည်။





• ထို့ပြင် ကွာခြားခြင်း မှာ အမျိုးသမီးများ အိမ်မှုကိစ္စများ ဆောင်ရွက်ခြင်း ဖြစ်သည်။ အမျိုးသမီး နှင့် အမျိုးသား ကွာခြားချက် မရှိဘဲ တိုင်းတက်လာရန် အမျိုးသားများ၊ အမျိုးသမီးတို့အား အိမ်မှုကိစ္စများ ကူညီပေးခြင်း၊ ဖက်တူခေါ်ခြင်းဖြင့် ကွာခြားချက်များတို့ တက်လာမည်။

• အမျိုးသား နှင့် အမျိုးသမီးတို့ ဆုံး ဖြတ်ချက် ချရာတွင် အတူတူဆုံး ဖြတ်ချက်ချ ဖြစ်သည်ကို ကြည့်ခြင်း အားဖြင့် အမျိုးသမီး နှင့် အမျိုးသားတို့ အခွင့်အရေးတန်းတူညီမျှသည်ကို တွေ့ရသည်။

ပါထဲဆွေးနွေးဆန်းစစ်ချက် - က ၅ ၁ ၆ (၁၀)

အရင်းအမြစ်ထိန်းချုပ်မှုပြယေး

ကျေးရွာ - ချမ်းသာရွာ မြို့နယ် - လှိုင်ဘွဲ့
 အုပ်စု - ဒိုင်းမြအုပ်စု ရက်စွဲ - 29.5.2019

			
အိမ်	အိတ်	သင်္ဘော	ကျွန်း
လှေစာ	အိတ်	ကျောင်း	ကျွန်း
အိတ်	အိတ်	ကျောင်း	ကျွန်း
အိတ်	အိတ်	ကျောင်း	ကျွန်း
အိတ်	အိတ်	ကျောင်း	ကျွန်း
အိတ်	အိတ်	ကျောင်း	ကျွန်း
အိတ်	အိတ်	ကျောင်း	ကျွန်း
အိတ်	အိတ်	ကျောင်း	ကျွန်း
အိတ်	အိတ်	ကျောင်း	ကျွန်း

ပါဝင်ဆွေးနွေးသူ => ကျား (8) + မ (12)

အရင်းအမြစ်သုံးစွဲမှုပြပေးစာ:

ကျေးဇူး - ချမ်းသာစွာ
အုပ်စု - ဒိုင်းပြအုပ်စု

မြို့နယ် - ညိုင်းဘွဲ့
ရက်စွဲ - 29.5.2019



လယ်ထွန်
စက်

အယ်ချုပ်
စက်

သင်္ဘိုင်း

ကျောင်း

ချောင်း

သန့်ကြီး
ကျောင်း

ကား

ဇရပ်

ဆိုင်ကယ်

လျှပ်စစ်
ဝါဝါအား
ပေးချ

လယ်

အစိစိ

ရေတွင်း

ထရပ်
စက်

ပါဝင်ဆွေးနွေးသူ => ကျား < 8 > + မ < 12 >

ကျေးဇူးအုပ်ချုပ် - ခိုင်းခြေ

ပိုင်ဆိုင်မှု/ထိန်းချုပ်မှုပုံစံပြဿနာ

ဇူလိုင်လ - ဇွန်လ
၂၀၁၉ - ၂၀၂၀

ကျေးဇူးအမည် - ချမ်းသာစွာ

- အရင်းအမြစ်ပိုင်ဆိုင်မှုတွင် ထရပ်ဖော့၊ ရေတွင်း၊ နတ်စင်၊ အပိတ်၊ နယ်ပယ်ဓာတ်အား၊ ပေးရုံ၊ သစ်တော၊ ဇရပ်၊ ကျောင်း၊ အင်းကြီးကျောင်း၊ မြားကိုအမျိုးသမီး၊ နွေအမျိုးသား၊ များအတူတူအုပ်စု ဖြစ်သည်။

- သစ်တော၊ ဇရပ်၊ ကျောင်း၊ အင်းကြီးကျောင်းကိုကျောင်းစောမပါထိန်းချုပ်ကြပြီး ထရပ်ဖော့၊ ရေတွင်း၊ နတ်စင်၊ အပိတ်၊ နယ်ပယ်ဓာတ်အား၊ ပေးရုံတို့ကိုအမျိုးသားများသာထိန်းချုပ်ကြသည်။

ပါထည့်စဉ်း - က ၈ , မ ၇၂

ကျေးဇူးတင်ချိတ်ဆက်နေသော အဖွဲ့အစည်းများ

မြို့နယ်-ဗိုင်းခွဲ
နေ့စွဲ - ၂၅.၅.၁၉

ကျေးဇူးတင်သူ - ဦးဥ
ကျေးဇူးတင်မည် - ချမ်းသာစွာ

ရွာတွင်းအဖွဲ့

ရွာပြင်အဖွဲ့

- အုပ်ချုပ်ရေးမှူးအဖွဲ့
- ဘာသာရေးအဖွဲ့
- ကျောင်းကျိုးတော်ဆောင်
- အပျိုပျိုအဖွဲ့
- အမျိုးသမီးရေးရာ
- သာရေး၊ နာရေးအဖွဲ့
- အိုးသူကြီးအဖွဲ့
- ယဉ်ကျေးမှုအဖွဲ့
- ကျေးဇူးတင်ခံခန့်ခွဲမှု
- မီးလင်းရေးအဖွဲ့

- အုပ်ချုပ်ရေးမှူးရုံး
- ကျေးပက်ဆေးရုံ
- ရဲစခန်း
- ကျေးလက်ရုံး
- ပညာရေးရုံး
- လျှပ်စစ်ဌာန

မူးပေါင်းပါဝင်ဆွေးနွေးသူ - ၈ (၇) ၊ ၆ (၁၀)

ကျေးဇူးအလှူ - နှိုင်းပြ
ကျေးဇူးအလှူ - ချမ်းသာစွာ

ပင်းပုံစံ (အဖွဲ့အစည်း ချိတ်ဆက်မှု)

မြို့နယ် - ဟိုင်းဘွဲ့
နေ့စွဲ - 29.5.2019

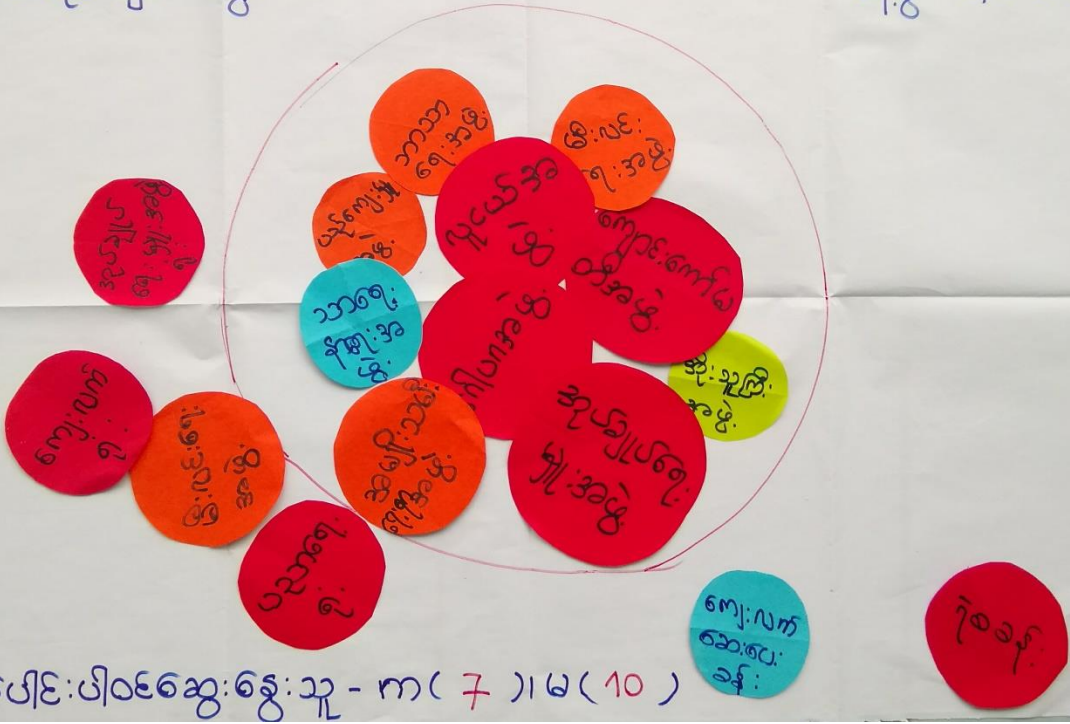

ကျေးဇူးတင်အပ်ချက် - နှိုင်းပြ

အဖွဲ့အစည်းချိတ်ဆက်မှုပြုပုံစံ

ဖြန့်ဝေ - နှိုင်းစွဲ

နေ့စွဲ - ၂၀၁၉. ၅. ၂၀

ကျေးဇူးတင်အပ်ချက် - နှိုင်းပြ

အဖွဲ့အစည်းချိတ်ဆက်မှုပြုပုံစံ

• ကျေးဇူးတင်အပ်ချက် နှိုင်းပြအဖွဲ့အစည်း (၈) နှိုင်းပြ ကျေးဇူးတင် ပြုလုပ်ချိတ်ဆက်အဖွဲ့အစည်း
၂၀၁၉ ခုနှစ်သည်။

• ကျေးဇူးတင်အပ်ချက် နှိုင်းပြအဖွဲ့အစည်းမှာ ကျေးဇူးတင်အပ်ချက်ပေးမှု၊ အဖွဲ့၊ ဘာသာရေးအဖွဲ့၊
ကျောင်းအကျိုးတော်ဆောင်အဖွဲ့၊ အပျိုလူပျိုအဖွဲ့၊ အမျိုးသမီးရေးရာအဖွဲ့၊ ဘာရေးနာရေးအဖွဲ့၊
အိုးဝှမ်းအဖွဲ့၊ ယဉ်ကျေးမှုအဖွဲ့တို့ဖြစ်သည်။

• ကျေးဇူးတင် ပြုလုပ်ချိတ်ဆက်အဖွဲ့အစည်းမှာ အပ်ချက်ပေးမှု၊ အဖွဲ့၊ ကျေးဇူးတင်ပေးဆုံး
၄၀၀၀၊ ၅၀၀၀၊ ကျေးဇူးတင်တို့ဖြစ်သည်။

• ကျေးဇူးတင်အပ်ချက် နှိုင်းပြအဖွဲ့အစည်းမှာ အပ်ချက်ပေးမှု၊ အဖွဲ့၊ ကျောင်းအကျိုးတော်ဆောင်
အဖွဲ့တို့သည် ကျေးဇူးတင်အပ်ချက်ပေးမှုတွင် ပါဝင်ဆောင်ရွက်သဖြင့် ချိတ်ဆက်မှုကောင်းသည်။

• ဘာသာရေး၊ ယဉ်ကျေးမှု၊ အမျိုးသမီးရေးရာအဖွဲ့၊ ဘာရေးနာရေးအဖွဲ့၊ အိုးဝှမ်းအဖွဲ့သည် ဆက်ဆံမှုရှိ၍
ကျေးဇူးတင်အပ်ချက် နှိုင်းပြအဖွဲ့အစည်းဖြစ်သည်။

• အမျိုးသမီးအဖွဲ့သည် အမျိုးသမီးရေးရာအဖွဲ့နှင့် ချိတ်ဆက်မှုရှိသည်။

• ကျေးဇူးတင်အပ်ချက် ပေးမှု၊ အဖွဲ့၊ ကျေးဇူးတင်ပေးမှု၊ ဘာရေးနာရေးအဖွဲ့သည် ကျေးဇူးတင်ပေးမှု၊
ပညာရေးတို့တွင် ပူးပေါင်းပါဝင်၍ ကျေးဇူးတင်အပ်ချက် နှိုင်းပြအဖွဲ့အစည်းဖြစ်သည်။

ပါဝင်ဆွေးနွေးသူများ - ၇ (၇) ၆ (၁၀)

၇။ ကျေးရွာစီမံခန့်ခွဲမှုအထောက်အထားပြုကော်မတီဝင်များစာရင်း

ကျေးရွာစီမံခန့်ခွဲမှုအဖွဲ့ဝင်များ

စဉ်	အမည်	ရာထူး/တာဝန်	ဖုန်းနံပါတ်
၁။	စောမျောဝင်း	စီတောက်ဥက္ကဋ္ဌ	၀၉၇၈၆၃၇၆၅၂၇
၂။	ဒုန်း သွယ်သွယ်အောင်	စီတောက်ဥက္ကဋ္ဌ	၀၉၇၈၂၄၈၃၇၂၅
၃။	ဦးအောင်ဝင်း	ဝယ်ယူရေး ဆက်စက်မဝတီ	
၄။	ဒေါ်သီရိအေး	ဝယ်ယူရေး ဆက်စက်မဝတီ	၀၉၇၇၄၇၇၀၄၉၈
၅။	ဦးမြင့်သိန်း	လုပ်ပတ်ထိန်းသိမ်းရေး	
၆။	ဒေါ်သန်းဦး	လုပ်ပတ်ထိန်းသိမ်းရေး	
၇။	ဦးရှားဖေါ်လှ	အေးကြည်ကြီးကြပ်ရေး	၀၉၇၇၇၂၂၂၅၅၈
၈။	ဒေါ်နွယ်နွယ်အောင်	အေးကြည်ကြီးကြပ်ရေး	
၉။	ဒေါ်မအေးလေး	ကျေးရွာစာရင်းကိုင်	
၁၀။	စောဆန်းလွင်ဦး	စောနာဝန်ထမ်း	၀၉၇၇၇၇၃၅၃၆၄
၁၁။	ဒုန်း သက်အောင်	စောနာဝန်ထမ်း	၀၉၇၇၈၆၂၅၃၃၆
၁၂။	ဦးသိန်းလွင်	ဝေဖန်အကြံပြုကိုယ်စားလှယ်	
၁၃။	ဒေါ်ဆွန်းလွင်	ဝေဖန်အကြံပြုကိုယ်စားလှယ်	

၈။ ကျေးရွာအချက်အလက်များ(PC 1)

ပုံစံ - ၈ - ၁ ကျေးရွာအခြေခံအချက်အလက်များ (Form PC 1)

လမ်းညွှန်ချက်။ ကျေးရွာတစ်ရွာသို့ ပထမဆုံးမိတ်ဆက်ခရီးသွားရောက်သောအခါ လူထုစည်းရုံးရေးမှူးသည် ကျေးရွာခေါင်းဆောင်များအားကျေးရွာအချက်အလက်များကိုမေတ္တာရပ်ခံ၍တောင်းခံရသည်။ ဤအချက်အလက်များကိုစီမံကိန်းမိတ်ဆက်အစည်းဝေးမတိုင်မီတောင်းခံရမည်။ စီမံကိန်းမိတ်ဆက်အစည်းဝေးတွင် လူထုစည်းရုံးရေးမှူးသည် ဤအချက်အလက်များအား စစ်ဆေးပြီး မှန်ကန်အောင်ပြုလုပ်ရမည်။ ပြီးနောက်တွင် လူထုစည်းရုံးရေးမှူးမှ သတင်းအချက်အလက်ထံသို့ Tablets မှ တဆင့် ဖြည့်သွင်းရမည်။

ကျေးရွာခေါင်းဆောင် အမည် ဦးစောချမ်း ဖြင့်	ကျေးရွာခေါင်းဆောင်၏ ဖုန်းနံပါတ် ၀၇၇၇၆၄၁၂၆၄၈	လူထုစည်းရုံးရေးမှူး၏အမည် နန့်ချောအုဇွန်
ပြည်နယ်/တိုင်းဒေသကြီး ကရင်	မြို့နယ် ဖိုဇ်ဘွဲ့	ကျေးရွာအုပ်စု ဒိုင်းပြ
		ကျေးရွာ ချမ်းသာစွာ

က။ လူဦးရေ

လူမျိုးစု	အိမ်ထောင်စုအရေအတွက်	ကိုးကွယ်သည့်ဘာသာ	အိမ်ထောင်စုအရေအတွက်
လူမျိုးစု (၁) - မြန်မာ	၈၀	ဘာသာ(၁) - ဗုဒ္ဓဘာသာ	၈၀
လူမျိုးစု (၂)-----		ဘာသာ(၂)-----	
လူမျိုးစု (၃)-----		ဘာသာ(၃)-----	
လူမျိုးစုရော-----		ဘာသာရော-----	
အခြား			
အရေအတွက်			
မသန်စွမ်းသူများ	၄		
သက်ကြီးရွယ်အိုများ (၆၅ နှစ် နှင့် အထက်)	၁၅		
စစ်ဘေးရှောင်	-		

	အမျိုးသား(အရေအတွက်)	အမျိုးသမီး(အရေအတွက်)	စုစုပေါင်းအရေအတွက်
လူဦးရေ	280	268	548
လူမျိုးစု (၁) ထရုတ်	280	268	548
လူမျိုးစု (၂)-----			
လူမျိုးစု (၃)-----			
အခြား			
ဒိမ်ထောင်ဦးစီး	69	11	80

(၁)အခြေခံအဆောက်အအုံ အသုံးအဆောင်များ

စာသင်ကျောင်း	အမှတ် ခြစ်ပါ	ကျန်းမာရေး	အမှတ် ခပ်ပါ	ဘာသာရေးအဆောက် အအုံများ	အမှတ် ခြစ်ပါ
အထက်တန်းကျောင်း	<input type="checkbox"/>	ဆေးရုံ	<input type="checkbox"/>	ဇေတီ	<input type="checkbox"/>
အလယ်တန်းကျောင်း	<input type="checkbox"/>	ကျန်းမာရေးဌာန	<input type="checkbox"/>	ဘုန်းကြီးကျောင်း	<input checked="" type="checkbox"/>
မူလတန်းကျောင်း	<input checked="" type="checkbox"/>	ကျန်းမာရေးဌာနခွဲ	<input type="checkbox"/>	ဟိန္ဒူဘုရားကျောင်း	<input type="checkbox"/>
မူကြိုကျောင်း	<input type="checkbox"/>	ဆေးပေးခန်း	<input type="checkbox"/>	ခရစ်ယာန်ကျောင်း	<input type="checkbox"/>
အခြား	<input checked="" type="checkbox"/>	အခြား	<input type="checkbox"/>	ဗလီ	<input type="checkbox"/>
				အခြား	<input type="checkbox"/>
မှတ်ချက်		မှတ်ချက်		မှတ်ချက်	

(၈) ကျွမ်းကျင်သူများမှတ်တမ်း (ကျေးရွာတွင်နေထိုင်သော သို့မဟုတ် တခြားရွာမှလာရောက်သောကျွမ်းကျင်သူများ)

(၁) စာသင်ကျောင်း		(၂) ကျန်းမာရေး			(၃) လက်မှုပညာရှင်			
	ရွာတွင်နေထိုင်သူ	အခြားရွာမှလာသူ		ရွာတွင်နေထိုင်သူ	အခြားရွာမှလာသူ		ရွာတွင်နေထိုင်သူ	အခြားရွာမှလာသူ
ပုလဲတန်းပြဆရာ/မ	<input checked="" type="checkbox"/>	<input checked="" type="checkbox"/>	ဆရာဝန်	<input type="checkbox"/>	<input type="checkbox"/>	လက်သမား	<input checked="" type="checkbox"/>	<input type="checkbox"/>
အထက်တန်းပြဆရာ/မ	<input type="checkbox"/>	<input type="checkbox"/>	လက်ထောက်ကျန်းမာရေးမှူး	<input type="checkbox"/>	<input checked="" type="checkbox"/>	ပန်းရံ	<input checked="" type="checkbox"/>	<input type="checkbox"/>
ဒီပလိုမာတန်းပြဆရာ/မ	<input type="checkbox"/>	<input type="checkbox"/>	အမျိုးသမီးကျန်းမာရေးဆရာမ	<input type="checkbox"/>	<input type="checkbox"/>	လှုပ်စစ်ကျွမ်းကျင်ပီးသမား	<input checked="" type="checkbox"/>	<input type="checkbox"/>
မူကြံဆရာ/မ	<input type="checkbox"/>	<input type="checkbox"/>	သားဖွားဆရာမ	<input type="checkbox"/>	<input type="checkbox"/>	ရေပိုက်သွယ်သူ	<input checked="" type="checkbox"/>	<input type="checkbox"/>
အခြား	<input type="checkbox"/>	<input type="checkbox"/>	ပြည်သူ့ကျန်းမာရေးလုပ်သား	<input type="checkbox"/>	<input type="checkbox"/>	တက်ပြင်ဆရာ	<input checked="" type="checkbox"/>	<input type="checkbox"/>
မှတ်ချက်			မှတ်ချက်			မှတ်ချက်		

(ဃ) ကျေးရွာသို့ ရောက်ရှိနိုင်သည့်လမ်းအခြေအနေ / ကျေးရွာတစ်ရွာသည် ၎င်း၏ကျေးရွာအုပ်စုနှင့် ဆက်သွယ်ထားသောလမ်းအခြေအနေ (အောက်ပါတို့ကိုဝိုင်းပါ)

ကျောက်ကြမ်းလမ်း: ကတ္တရာလမ်း ကွန်ကရစ်လမ်း: မော်တော်ဆိုင်ကယ်လမ်း:
 ကျောက်ခင်းလမ်း: မြေသားလမ်း: လူသွားလမ်း: အခြား: _____

(င) ကျေးရွာဖွံ့ဖြိုးမှုစီမံချက်

ဝိုင်းပါ

(၁) လူထုတစ်ပြုံစီမံကိန်းမစတင်မီ ဤကျေးရွာတွင်ကျေးရွာဖွံ့ဖြိုးမှုစီမံချက်ရှိခဲ့ပါသလား? ရှိပါသည်/မရှိပါ/မသိပါ

(၂) ရှိခဲ့ပါလျှင် ဤစီမံချက်ကို မည်သည့် မှုနှစ်တွင်ပြင်ဆင်ခဲ့ပါသနည်း? နှစ်-၂၀၁၅ မသိပါ

(၃) ဤစီမံချက်ကို မြို့နယ်မှအတည်ပြုခဲ့ပါသလား? ပြုခဲ့ပါသည်/မပြုခဲ့ပါ /မသိပါ

(စ) ခရီးအကွာအဝေး

(၁) ဤကျေးရွာ၏ပတ်ဝန်းကျင်နှင့်ကျေးရွာအုပ်စု၏ပတ်ဝန်းကျင်အထိခရီးမိုင်မည်မျှကွာဝေးသနည်း? မိုင်-----^၅၆၆၆၆/မီတာ

(၂) ဤကျေးရွာမှ သင်းကျေးရွာအုပ်စုပတ်ဝန်းကျင်သို့လာရာတွင်ကြာမြင့်သည့်အချိန်။

ခြောက်သွေ့ရာသီတွင်ကြာချိန်-----၁၀မိနစ်-----ထော်လာရီ/မော်တော်ဆိုင်ကယ်/မြေလျင်/လား/မော်တော်ဘုတ်/

အခြား-----

မိုးရာသီတွင်ကြာချိန်-----၁၀မိနစ်-----ထော်လာရီ/မော်တော်ဆိုင်ကယ်/မြေလျင်/လား/မော်တော်ဘုတ်/

အခြား-----

(ဆ) ပတ်ဝန်းကျင်ဆိုင်ရာသဘာဝဘေးအန္တရာယ်

ဤကျေးရွာတွင်ရေကြီးခြင်းကဲ့သို့ သဘာဝဘေးအန္တရာယ်ကျရောက်စူးခြင်း ရှိပါသလား။

မရှိပါ ရှိပါသည် ရှိလျှင်ဖော်ပြပါ-----၂၀၁၃-၂၀၁၅-၂၀၁၆

(ဇ) ကျေးရွာတွင် ဖွဲ့စည်းထားသော အဖွဲ့အစည်းများ

လူထုပတ်ဝန်းကျင်ထိန်းသိမ်းရေးဦးစီးဌာန၊ ကျေးရွာဖွံ့ဖြိုးရေးအတွက် အစိုးရ(သို့)ရွာသားများကိုယ်တိုင်(သို့) စီမံကိန်းတစ်ခုခုမှ ဖွဲ့စည်းထားသည့် အဖွဲ့အစည်းများရှိပါသလား။

(၁) မိ.က.ခ.ရ.အဖွဲ့

(၂) -----

(ဈ) အထွေထွေအုပ်ချုပ်ရေး ဦးစီးဌာန (GAD) မှ မှတ်တမ်းတင်ထားခြင်း

ဤကျေးရွာသည် အထွေထွေအုပ်ချုပ်ရေး ဦးစီးဌာန (GAD) မှ မှတ်တမ်းတင်ထားမှု ရှိပါသလား။

မရှိပါ ရှိပါသည်

ကျေးရွာခေါင်းဆောင် ----- အမည် P.စောမြင့်
လက်မှတ် [Signature] နေ့စွဲ ၄.၆.၂၀၂၀

လူထုစည်းရုံးရေးမှူး ----- အမည် ဒန်းစောစု
လက်မှတ် [Signature] နေ့စွဲ ၄.၆.၂၀၂၀

၉။ စီမံကိန်းစက်ဝန်းအချိန်ဇယား(PC 2)

ပုံစံ - ၈-၂ - စီမံကိန်းစက်ဝန်းအချိန်ဇယား (PC 2)

လမ်းညွှန်ချက်၊ သက်ဆိုင်ရာလူထုစည်းရုံးရေးမှူး၊ လက်ထောက်နည်းပညာမှူးများမှ စီမံကိန်းစက်ဝန်းအဆင့်တစ်ခုစီပြီးစီးတိုင်းကျေးရွာနှင့် ကျေးရွာအုပ်စုအတွက်ဤပုံစံကိုဖြည့်သွင်းရမည်။

စည်းရုံးရေးမှူး/လက်ထောက်နည်းပညာရေးမှူးဝန်ထမ်း အမည် - **နန့် ၆၅၅ ခုဖြူစွန်**

ခန့်.စွဲ **၁၁-၆-၂၀၂၀** ✓ စက်ဝန်းအားအမှတ်ခြစ်ပါ စက်ဝန်း(၀) စက်ဝန်း(၂) စက်ဝန်း(၃) စက်ဝန်း (၄)

ပြည်နယ်/ဇုန်: **ကရင်** မြို့နယ် **ဗိုဇွဲ** ကျေးရွာအုပ်စု **ဒိုင်း ၆** ကျေးရွာ **၅၅၆-၂၂၅၅**

စီမံကိန်းအဆောင်ရွက်မှုအဆင့်များ	ခန့်.စွဲ		အစည်းအဝေးတွင်တက်ရောက်သူအရေအတွက်						
	စတင်သည့်ခန့်.	ပြီးဆုံးသည့်ခန့်.	အမျိုးသား	အမျိုးသမီး	အိမ်ထောင်စု	လူမျိုးစုတက်ရောက်သူ အရေအတွက် နှင့် လူမျိုးစုအမည်	အိမ်ထောင်စုအရေအတွက်	အိမ်ထောင်စု %	
၁။ ကျေးရွာစီမံကိန်း မိတ်ဆက်အစည်းအဝေး	၁၁.၆.၂၀၂၀	၁၁.၆.၂၀၂၀	၃၂	၃၈	၇၀	၇၀ ဖိုးကရင်	၈၀	၈၇.၅၀%	
၂။ ကျေးရွာဖွံ့ဖြိုးရေး စီမံချက်ရေးဆွဲခြင်း အစည်းအဝေး	၁၁.၆.၂၀၂၀	၁၁.၆.၂၀၂၀	၃၂	၃၈	၇၀	၇၀ ဖိုးကရင်	၈၀	၈၇.၅၀%	
၃။ ကျေးရွာအုပ်စု လုပ်ငန်းဆုံးဖြတ်ချက်ချသည့်အစည်းအဝေး	၁၅.၆.၂၀၂၀	၁၅.၆.၂၀၂၀	၁၆	၉	၂၅	၂၅ ဖိုးကရင်	၈၀		
၄။ မြို့နယ်အဆင့်စီမံကိန်းရေးဆွဲရေးနှင့် အကောင်အထည်ဖော်ရေးကော်မတီ၏ စီမံကိန်း သုံးသပ်မှုအစည်းအဝေး	၂၅.၇.၂၀၂၀	၂၅.၇.၂၀၂၀	မလို	မလို	မလို	မလို			

၁၀။ ကျေးရွာဖွံ့ဖြိုးရေးဦးစားပေးအစဉ် (PC 3)

ပုံစံ - ၈ - ၃ ကျေးရွာဖွံ့ဖြိုးရေး ဦးစားပေးအစဉ် (Form PC 3)

လမ်းညွှန်ချက်၊ အဆင့်(၃) ကျေးရွာဖွံ့ဖြိုးရေးအစဉ်အဝေး ပြီးဆုံးသောအခါ ကျေးရွာစီမံကိန်း အထောက်အကူပြု ကော်မတီသည် လူထုစည်းရုံးရေးမှူးအကူအညီဖြင့် ဤပုံစံကိုပြည့်စုံအောင် ဖြည့်သွင်းရမည်။

လူထုစည်းရုံးရေးမှူး/ဝန်ထမ်း အမည် နန်းမိုးမိုးကြည်

နေ့စွဲ ၁၅.၆.၂၀၁၈ စက်ဝန်းအား အမှတ်ခြစ်ပါ (✓) မှ စက်ဝန်း(၀) စက်ဝန်း(၂) စက်ဝန်း(၃) စက်ဝန်း(၄)

ပြည်နယ်/တိုင်း ကရင် မြို့နယ် လှိုင် ကျေးရွာအုပ်စု ဒွေး ကျေးရွာ ချမ်းသာရွာ

က။ အခက်အခဲအတားအဆီးများအားဆွေးနွေးခြင်း - ယခုလက်ရှိအခြေအနေတွင် ဤကျေးရွာဖွံ့ဖြိုးတိုးတက်ရေးအတွက် အဓိက အခက်အခဲအတားအဆီးများသည် မည်သည့်များဖြစ်ပါသနည်း။ (အမျိုးသား/သမီး အနည်းဆုံးအခက်အခဲ ၅ ခုစီဖော်ပြပါ)

အမျိုးသား အဖွဲ့မှ တင်ပြသောအခက်အခဲအတားအဆီးများ		အမျိုးသမီး အဖွဲ့မှတင်ပြသောအခက်အခဲအတားအဆီးများ	
၁	ချမ်းသာရွာစာသင်ကျောင်း နှစ်ခန်းစာ သို့မဟုတ် မရှိသောကြောင့် ကျောင်း သူ/သားများ စာသင်ကိစ္စကို ကျပ် နေခြင်း	၁	ချမ်းသာရွာ မိုး ရာသီဥတုတွင်း လမ်း ကျ ကွက် တသောကြောင့် သား/သားများ စာသင်ကိစ္စ ဖြစ်စေရခြင်း
၂	ကျောင်းခြံခံအား ချို့ပါ ဖြစ်ကာထား သောကြောင့် ကျောင်း သူ/သား များ နာချိန် ကိစ္စကို လျစ်လျူ မရှိခြင်း	၂	စာသင်ကျောင်း ဝါးဖြင့် ကာထား သော ကြောင့် ကျောင်း သူ/သား များ စာသင်ကိစ္စ ဖြစ်ခြင်း
၃	ကျောင်း နှိပ်သောကန်ကို စတင်မရှိသောကြောင့် ကျောင်း သူ/သား များ နာချိန် ကျပ် ဖြစ်ခြင်း	၃	စာသင် ကျောင်း မကောင်း ဖြစ်ကြောင့် ကျောင်း သားများ စာသင်ကိစ္စ ဖြစ်ခြင်း
၄	ချမ်းသာရွာ လမ်း မီးကြိုး နှစ်ခုစီ နှစ်ခုစီ မလျှပ် မှီသောကြောင့် စာ သူ/သား နာချိန် ကိစ္စကို ကျပ် ဖြစ်ခြင်း	၄	မီး ကား ကောင်း ဖြစ် မှီ သော သော ကြောင့် စာ သူ/သား များ နာချိန် ကိစ္စကို ကျပ် ဖြစ်ခြင်း
၅		၅	
၆		၆	
၇		၇	
၈		၈	
၉		၉	

ခ။ မျှော်မှန်းခြင်း - နောင်လာမည့် (၅) နှစ် အတွင်း ကျေးရွာဖွံ့ဖြိုးရေး မျှော်မှန်းလျာထားချက်များအား တင်ပြပါ။

အမျိုးသားအဖွဲ့မှ တင်ပြသော မျှော်မှန်းချက်များ	အမျိုးသမီးအဖွဲ့မှ တင်ပြသော မျှော်မှန်းချက်များ
- ချမ်းသာရွာစာသင်ကျောင်း၊ အစိုးရ၊ အလယ် အစိုးရ၊ အလယ် ဖွဲ့စည်းပေးရန်၊ သူငယ်များ ပညာရေးအတွက် ပညာရေးအဖွဲ့ မှီ အား ကောင်း ဖာစေရန်	- ရွာတွင် လမ်း ကျွေးကျွေး လမ်း ဖြစ်ပျက်စွာ သား များ သား လာရ အဆင် ဖြေ လာ ဖြီး ပညာရေး အဖွဲ့ မှီ အား ကောင်း ဖာစေရန်
- ကျောင်း ဖွဲ့စည်း ဦး ဆောင် ကျောင်း ဖွဲ့စည်း ကျောင်း သူ သား များ အတွက် ပိုမို လုံခြုံမှု ရှိ ဖာစေရန်	- ကျောင်း ဖွဲ့စည်း ဦး ဆောင် ကျောင်း ဖွဲ့စည်း ကျောင်း သူ သား များ အတွက် မှီ လုံခြုံ ဖာစေရန်
- ကျောင်း အိမ်သာ အလယ် အစိုးရ ဦး ဆောင် ကျောင်း သူ သား များ အ တွက် ပိုမို လုံခြုံမှု ရှိ ဖာစေရန်	- စာသင်ကျောင်း ကောင်း လာ ဖွဲ့စည်း သား များ စာသင် ရာတွင် အဆင် ဖြေ လာ ဖြီး ပညာရေး အဖွဲ့ မှီ အား ကောင်း ဖာစေရန်
- ချမ်းသာရွာ လမ်း မီး ကြိုး က ရည် သွေး ဖြစ် ဖြစ် ဖြစ် သူ သား များ အတွက် ပိုမို လုံခြုံမှု ရှိ ဖာစေရန်	- ချမ်းသာရွာ လမ်း မီး ကြိုး က ရည် သွေး ဖြစ် ဖြစ် ဖြစ် သူ သား များ အ တွက် ပိုမို လုံခြုံမှု ရှိ ဖာစေရန်
များ အတွက် ပိုမို လုံခြုံမှု ရှိ ဖာစေရန်	

၈၊ လူထုပိတ်ကိန်း၏ လာမည့် (၄) နှစ်အတွက် အကျုံးဝင်သော ဦးစားပေး ဖွံ့ဖြိုးတိုးတက်မှု လုပ်ငန်း အစီအစဉ်များအားဖော်ပြပါ။

အဆင့်	ကျေးရွာအတွက် ဦးစားပေး ဖွံ့ဖြိုးတိုးတက်မှု လုပ်ငန်းစဉ်များ	အဆိုပြုသူ (အမျိုးသားများ/ အမျိုးသမီးများ/အမျိုးသား+ အမျိုးသမီး)	ခန့်မှန်းကုန်ကျ ဝင်ရိတ်	အကျိုးပေးစားခွင့်ရှိသူ ခန့်မှန်းခြေ အရေအတွက်
၁	ဧကစာဖွံ့ဖြိုးရေး ၇၅၅၇၆ ပေ (၄၅၀၀)	(က+မ)		၅၂၉
၂	ကျောင်းခြံခင်း ချိပ်ပေ (၄၆၇၇) အုတ် သံစက်	(က+မ)	၁၅၅၀၀၀၀၀	၅၂၉
၃	မြေကန် ၆၀ (၄၀x၃၀) ချိပ်ပေ သစ်ဆောင် တည်ဆောက်ရေး	(က+မ)	၁၈၀၀၀၀၀၀	၅၂၉
၄	ချမ်းသာရွာတွင်းလမ်း ကျွန်းကန်အစီအစဉ် ၁၉၇၆၇၂၀၀၀	(က+မ)	၁၇၀၀၀၀၀၀	၅၂၉
၅	သုံးခင်းတွဲကျောင်း ခိပ်ပေ (၁၅x၅) ပေ ဆောက်ရေး	(က+မ)		၅၂၉
၆	ကျေးရွာအားကစား ကွင်း ၇၅၅၇၆	မ		၅၂၉

ဃာ၊ လူထုစီမံကိန်း၏ လာမည့် (၄) နှစ်အတွက် အကျုံးမဝင်သော ဦးစားပေး ဖွံ့ဖြိုးတိုးတက်မှု လုပ်ငန်း အစီအစဉ်များအားဖော်ပြပါ။

အဆင့်	ကျေးရွာအတွက် ဦးစားပေး ဖွံ့ဖြိုးတိုးတက်မှု လုပ်ငန်းစဉ်များ	အဆိုပြုသူ (အမျိုးသားများ/ အမျိုးသမီးများ/အမျိုးသား+ အမျိုးသမီး)	အခန်းကဏ္ဍ
၁	ရှေးဂါဏကွယ်ကွယ်မှု နည်းပညာနှင့်ဆောင်ရွက်ရန် ဝန်ဆောင်မှုပေးရန်	(၈ + ၀)	ကျေးဇာတိ
၂	နဂါးပေါ်လူမှုစာပေကဏ္ဍ စာစီစဉ်အစီအစဉ်များ	(၆)	ကျေးဇာတိ
၃			
၄			
၅			

ခေါင်းဆောင်၊ ကျေးရွာစီမံကိန်းအထောက်အကူပြုကော်မတီမှ အတည်ပြုသည်။

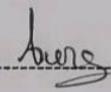
အမည် နှင့် မွေးသက်သက်အောင် လက်မှတ်  နေ့စွဲ ၂၀၁၆ - ၂၀၁၈

ပုံစံ - ၈-၃ ကျေးရွာခွဲ၊ မြို့ရေး ဦးစားပေးအစီအစဉ် (Form PC 3)

လမ်းညွှန်ချက်၊ အဆင့်(၃)ကျေးရွာရှေ့မှန်းချက်အစည်းအဝေးပြီးဆုံးသောအခါ ကျေးရွာစီမံကိန်း အထောက်အကူပြု ကော်မတီသည် လူထုစည်းရုံးရေးမှူးအကူအညီဖြင့် ဤပုံစံကိုပြည့်စုံအောင် ဖြည့်သွင်းရမည်။

လူထုစည်းရုံးရေးမှူး/ဝန်ထမ်း အမည်		- ဒုန်းကျော့ခွဲကြည်	
နေ့စွဲ	၂၅. 5. 2019	စက်ဝန်းအား အမှတ်ခြစ်ပါ () <input type="checkbox"/> စက်ဝန်း(၁)	<input checked="" type="checkbox"/> စက်ဝန်း(၂) <input type="checkbox"/> စက်ဝန်း(၃) <input type="checkbox"/> စက်ဝန်း(၄)
ပြည်နယ်/ခရိုင်	ကရင်	မြို့နယ်	ကျေးရွာအုပ်စု
		ပျဉ်းဘွဲ့	ဒွိုင်းပြ ကျေးရွာ ချမ်းသာရွာ

က။ အခက်အခဲအတားအဆီးများအားဆွေးနွေးခြင်း - ယခုလက်ရှိအခြေအနေတွင်ဤကျေးရွာခွဲ၊ မြို့ရေးတိုးတက်ရေးအတွက် အဓိကအခက်အခဲအတားအဆီးများသည် မည်သည်များဖြစ်ပါသနည်း။ (အမျိုးသား/သမီး အနည်းဆုံးအခက်အခဲ ၅ ခုစီဖော်ပြပါ)

အုပ်စုခွဲဆွေးနွေးမှုများမှ တင်ပြသောအခက်အခဲအတားအဆီးများ	
ချမ်းသာရွာစာသင်ကျောင်း အဆင့်၊ အလှအပန်းဖြေမှု အခက်အခဲများ၊ အလှအပန်းဖြေမှု အခက်အခဲများ၊ အလှအပန်းဖြေမှု အခက်အခဲများ	<input type="checkbox"/> ကျား <input type="checkbox"/> မ <input type="checkbox"/> ကျား+မ
ကျောင်းအဆင့်အား မြှင့်တင်ပေးရန်အတွက် အခက်အခဲများ၊ အလှအပန်းဖြေမှု အခက်အခဲများ	<input type="checkbox"/> ကျား <input checked="" type="checkbox"/> မ <input type="checkbox"/> ကျား+မ
စာသင်ကျောင်းခြံစည်းရိုး၊ ဝါးဖြင့် ကာထားသော ကျောင်းအဆင့်အား မြှင့်တင်ပေးရန်အတွက် အခက်အခဲများ	<input type="checkbox"/> ကျား <input type="checkbox"/> မ <input type="checkbox"/> ကျား+မ
ချမ်းသာ ရွာရှိ မြို့ရပ်အတွင်းရှိ လမ်း၊ ဖြူလှေကား စသော အဆောက်အအုံများ ပြန်လည်ထူထောင်ရန်အတွက် အခက်အခဲများ	<input type="checkbox"/> ကျား <input checked="" type="checkbox"/> မ <input type="checkbox"/> ကျား+မ
	<input type="checkbox"/> ကျား <input type="checkbox"/> မ <input type="checkbox"/> ကျား+မ

ခ။ မျှော်မှန်းခြင်း- နောင်လာမည့် (၅) နှစ် အတွင်း ကျေးရွာခွဲ၊ မြို့ရေး မျှော်မှန်းလျာထားချက်များအား တင်ပြပါ။

အုပ်စုခွဲဆွေးနွေးမှုများမှ တင်ပြသောအခက်အခဲအတားအဆီးများ	
ရွာတွင်း ကျွန်းကျစ်လမ်း၊ ဖြူလှေကားများ၊ လာရ အဆင့်မြှင့်တင်ပေးရန်အတွက် အခက်အခဲများ	<input type="checkbox"/> ကျား <input checked="" type="checkbox"/> မ <input type="checkbox"/> ကျား+မ
ရွာတွင်း ကျွန်းကျစ်လမ်း၊ ဖြူလှေကားများ၊ လာရ အဆင့်မြှင့်တင်ပေးရန်အတွက် အခက်အခဲများ	<input type="checkbox"/> ကျား <input type="checkbox"/> မ <input type="checkbox"/> ကျား+မ
ကျောင်းအဆင့်အား မြှင့်တင်ပေးရန်အတွက် အခက်အခဲများ၊ အလှအပန်းဖြေမှု အခက်အခဲများ	<input type="checkbox"/> ကျား <input type="checkbox"/> မ <input type="checkbox"/> ကျား+မ
စာသင်ကျောင်း အဆင့်၊ အလှအပန်းဖြေမှု အခက်အခဲများ၊ အလှအပန်းဖြေမှု အခက်အခဲများ	<input type="checkbox"/> ကျား <input type="checkbox"/> မ <input type="checkbox"/> ကျား+မ
	<input type="checkbox"/> ကျား <input type="checkbox"/> မ <input type="checkbox"/> ကျား+မ

၈။ လူထုစီမံကိန်း၏ လာမည့် (၄)နှစ်အတွက် အကျုံးဝင်သော ဦးစားပေး ဖွံ့ဖြိုးတိုးတက်မှု လုပ်ငန်း အစီအစဉ်များအားဖော်ပြပါ။

ဦးစားပေး အဆင့် သတ်မှတ်ချက်	ကျေးရွာအတွက် ဦးစားပေး ဖွံ့ဖြိုးတိုးတက်မှု လုပ်ငန်းစဉ်များ	အဆိုပြုသူ (အမျိုးသားများ/ အမျိုးသမီးများ/အမျိုးသား+ အမျိုးသမီး)	အခန်းကဏ္ဍ	ခန့်မှန်း ကုန်ကျစရိတ်	အကျိုးခံစားခွင့်ရှိသူခန့်မှန်းခြေအရေအတွက်		
					ကျား	မ	ပေါင်း
၀	စာသင်ကျောင်း ၆ ဆောင် တို: ၅.၇၄ "	အမေ့ပြုသား	(၆၀'x3၀') R.C.C	324 သိန်း	280	268	548
၂	ကျောင်း ခြံစုတ်: ၅: ၅၀ သံလက်ဖြင့် ကာရံ "	အမေ့ပြုသား + အမေ့ပြုသမီး	795'	55 သိန်း	280	268	548
၃	ရွာတွင်း ကွန်ကရစ်လမ်း ၁၆: ၇၄ "	အမေ့ပြုသား + အမေ့ပြုသမီး	1000'x1၉'x ၆"	160 သိန်း	280	268	548
၄	သုံးခန့် တွဲကျောင်း ဖွဲ့စည်း အဆောက်အအုံ ၅၄ "	အမေ့ပြုသား + အမေ့ပြုသမီး	15'x5'x7'	36 သိန်း	280	268	548
၅	အားကစား ကွင်းဆောက် ပေးရန် "	အမေ့ပြုသမီး	-	-	280	268	548

၉။ လူထုစီမံကိန်း၏ လာမည့် (၄) နှစ်အတွက် အကျုံးဝင်သော ဦးစားပေး ဖွံ့ဖြိုးတိုးတက်မှု လုပ်ငန်း အစီအစဉ်များအားဖော်ပြပါ။

အဆင့်	ကျေးရွာအတွက် ဦးစားပေး ဖွံ့ဖြိုးတိုးတက်မှု လုပ်ငန်းစဉ်များ	အဆိုပြုသူ (အမျိုးသားများ/ အမျိုးသမီးများ/အမျိုးသား+ အမျိုးသမီး)	အခန်းကဏ္ဍ
၀	ကျောက်ကန်ကွယ်ကုသမှု နည်းပညာရေးဝန်ဆောင်မှု အင်ပွား သင်တန်းပံ့ပိုး ပေးရန် "	အမေ့ပြုသား + အမေ့ပြု သမီး	
၁	အရေးပေး ဖုန်းကုသရေး ရန်ရန် "	အမေ့ပြုသမီး	
၂			
၃			

ခေါင်းဆောင်၊ ကျေးရွာစီမံကိန်းအထောက်အကူပြုကော်မတီမှအတည်ပြုသည်။

အမည် နန်းသွယ်သွယ်အောင်လက်မှတ် Aung နေ့စွဲ 29.5.2019

ပုံစံ- ၈-၃ ကျေးရွာခွဲ၊ ငြိမ်းရေး ဦးစားပေးအဖွဲ့အစည်း (Form PC 3)

လမ်းညွှန်မှုကော်မတီအဖွဲ့(၃)ကျေးရွာမှိုင်းမှိုင်းချက်အစည်းအဝေးပြီးဆုံးသောအခါ ကျေးရွာစီမံကိန်း အထောက်အကူပြု ကော်မတီသည် လူထုစည်းရုံးရေးများအကူအညီဖြင့် ဤပုံစံကိုပြည့်စုံအောင် ဖြည့်သွင်းရမည်။

လူထုစည်းရုံးရေးများ/ဝန်ထမ်း အမည် **နန်း ရွှေစုကြည်**

နေ့စွဲ **11.6.2020** စက်ဝန်းအား အမှတ်ခြစ်ပါ (V) စက်ဝန်း(၁) စက်ဝန်း(၂) စက်ဝန်း(၃) စက်ဝန်း(၄)

ပြည်နယ်/ဇုန် **ကရင်** မြို့နယ် **လှိုင်ဘွဲ့** ကျေးရွာအုပ်စု **မိုးဦးပြ** ကျေးရွာ **ချမ်းသာရွာ**

၈။ အခက်အခဲအတားအဆီးများအားဆွေးနွေးခြင်း - ယခုလက်ရှိအခြေအနေတွင်ကျေးရွာခွဲ၊ ငြိမ်းတိုးတက်ရေးအတွက် အဓိကအခက်အခဲအတားအဆီးများသည် မည်သည့်များဖြစ်ပါသနည်း။ (အမျိုးသား/သမီး အနည်းဆုံးအခက်အခဲ ၅ ခုစီဖော်ပြပါ)

အုပ်စုခွဲဆွေးနွေးမှုများမှ တင်ပြသောအခက်အခဲအတားအဆီးများ	
ကျေးဇူးဆောင်လုံလောက်မှုမရှိသောကြောင့် စာဖတ် ရသက် ခံခြင်း ။	<input type="checkbox"/> ကျား <input checked="" type="checkbox"/> ကျား+ မ
မိုးရာသီတွင် လမ်းပန်း ဆက်သွယ်ရေး မကောင်းသောကြောင့် ဘွားဟာရသက်ခံခြင်း။	<input checked="" type="checkbox"/> ကျား <input type="checkbox"/> ကျား+ မ
အားကစား ကွင်း မရှိသော ကြောင့် ကလေးငယ်များ ကိုယ်စက်ဖွံ့ဖြိုးမှုအားနည်းခြင်း။	<input type="checkbox"/> ကျား <input checked="" type="checkbox"/> ကျား+ မ
ကျန်းမာရေး ဗဟုသုတအား နည်းသော ကြောင့် ကလေးအလိုက်ရောဂါများ ဖြစ်ပေါ်ခြင်း။	<input type="checkbox"/> ကျား <input checked="" type="checkbox"/> ကျား+ မ
အရေးပေါ်လူနာတင်ကား မရှိသောကြောင့် လူနာများ အတွက် ခိုးရိမ်နေရခြင်း။	<input type="checkbox"/> ကျား <input checked="" type="checkbox"/> ကျား+ မ

၉။ မျှော်မှန်းခြင်း- နောင်လာမည့် (၅) နှစ် အတွင်း ကျေးရွာခွဲ၊ ငြိမ်းရေး မျှော်မှန်းလျာထားချက်များအား တင်ပြပါ။

အုပ်စုခွဲဆွေးနွေးမှုများမှ တင်ပြသောအခက်အခဲအတားအဆီးများ	
ပညာရေးအတွက် လုံလောက်သောထောက်ပံ့မှုများ ရရှိစေရန် ။	<input type="checkbox"/> ကျား <input checked="" type="checkbox"/> ကျား+ မ
လမ်းပန်းဆက်သွယ်ရေး ကောင်းမွန်စေရန် ။	<input type="checkbox"/> ကျား <input checked="" type="checkbox"/> ကျား+ မ
ကလေးငယ်များ ကိုယ်စက်ဖွံ့ဖြိုးစေရန် ။	<input type="checkbox"/> ကျား <input checked="" type="checkbox"/> ကျား+ မ
ကျန်းမာရေး အသိပညာဗဟုသုတတိုးပွားစေရန် ။	<input type="checkbox"/> ကျား <input checked="" type="checkbox"/> ကျား+ မ
	<input type="checkbox"/> ကျား <input type="checkbox"/> ကျား+ မ

ဂ။ လူထုစီမံကိန်း၏ လာမည့် (၄) နှစ်အတွက် အကျုံးဝင်သော ဦးစားပေး ဖွံ့ဖြိုးတိုးတက်မှု လုပ်ငန်း အစီအစဉ်များအားဖော်ပြပါ။

ဦးစားပေး အဆင့် သတ်မှတ်ချက်	ကျေးရွာအတွက် ဦးစားပေး ဖွံ့ဖြိုးတိုးတက်မှု လုပ်ငန်းစဉ်များ	အဆိုပြုသူ (အမျိုးသားများ/ အမျိုးသမီးများ/ အမျိုးသား + အမျိုးသမီး)	အခန်းကဏ္ဍ	ခန့်မှန်း ကုန်ကျ စရိတ်	အကျိုးခံစားခွင့်ရှိသူခန့်မှန်းခြေအရေအတွက်		
					ကျား	မ	ပေါင်း
၁	စာသင်ကျောင်း တည်ဆောက်ခြင်း။	အဖျိုးဘား + အဖျိုးဘမီး	ပညာရေး	၁၀၀၀၀၀၀	၁၀၅	၂၅၀	၃၅၅
၂	ရွာတွင်း ကွန်ကရစ်ပမစ်ခင်းခြင်း။	အဖျိုးဘား + အဖျိုးဘမီး	ပစ်ပန်းဆက်သွယ်ရေး	၁၀၀၀၀၀၀	၁၀၅	၂၅၀	၃၅၅
၃	အားကစား ကွင်း တည်ဆောက်ခြင်း။	အဖျိုးဘား	အခြား	၁၀၀၀၀၀၀	၁၀၅	၂၅၀	၃၅၅
၄							
၅							

ဃ။ လူထုစီမံကိန်း၏ လာမည့် (၄) နှစ်အတွက် အကျုံးမဝင်သော ဦးစားပေး ဖွံ့ဖြိုးတိုးတက်မှု လုပ်ငန်း အစီအစဉ်များအားဖော်ပြပါ။

အဆင့်	ကျေးရွာအတွက် ဦးစားပေး ဖွံ့ဖြိုးတိုးတက်မှု လုပ်ငန်းစဉ်များ	အဆိုပြုသူ (အမျိုးသားများ/ အမျိုးသမီးများ/ အမျိုးသား + အမျိုးသမီး)	အခန်းကဏ္ဍ
၁	ရောဂါကွယ်ကုသမှု နည်းပညာ ဝန်ဆောင်မှုဆိုင်ရာ ဘဏ်တန်းပို့ပို့ပေးရန်။	အဖျိုးဘား + အဖျိုးဘမီး	ကျန်းမာရေး
၂			
၃	အရေးပေါ်ရေ နားရမ်းကုသရန်။	အဖျိုးဘမီး	အခြား
၄			
၅			

ခေါင်းဆောင်၊ ကျေးရွာစီမံကိန်းအထောက်အကူပြုကော်မတီမှ အတည်ပြုသည်။

အမည် အောင်နဝင်း လက်မှတ် ကျော် နေ့စွဲ 11.6.2020

၁၁။ ကျေးရွာပထမအကြိမ်အစည်းအဝေးမှတ်တမ်း။

အစည်းအဝေးမှတ်တမ်း

ကျေးရွာအမည် - ချမ်းသာကျေးရွာ
ကျေးရွာအုပ်စုအမည် - ဒိုင်းပြ ဒုပင်ချ

အချိန်/နေ့ရက်- ၀၇:၀၀AM, ၂၅, ၄. ၂၀၁၇
နေရာ - ချမ်းသာကျေးရွာအုပ်စု၊ ဤကျေးရွာ

အစည်းအဝေးပြုလုပ်ရခြင်းအကြောင်းအရာ ..ပ...ဒို့အစည်းအဝေးမှတ်တမ်း.....

ဆွေးနွေးချက်နှင့် ဆုံးဖြတ်ချက်

ပထမဦးစွာ အစည်းအဝေးထက်ရှေ့က လာသူများကို PC - 11 ကောက်ယူခဲ့ပါသည်။ ဆက်လက်ပြီး အုပ်ချုပ်ရေးမှူး၊ ကအဖွဲ့အမှတ်စဉ် ၁၊ ဗြာဟ္မဗေဒီ၊ ဗြ: နောက် ဂူထု စည်းရုံးရေးမှူး၊ ကအစည်းအဝေးပြုလုပ်ခြင်း၏ ရည်ရွယ်ချက်များကို ရှင်းပြခဲ့ပါသည်။ ဗြ: နောက်ဆီ မဲကိုး အကြောင်းကို ပြန်လည် မိတ်ဆက်ပြီး ကျေးရွာလူထုက ဘယ်လောက်ထိမှတ်မိကြောင်း ပြန်လည်ဆွေးနွေးခဲ့ကြသည်။ ဗြ: နောက်လက်ထောက်နည်းပညာမှူးက မဲကိုးစက်ဝန်းကို ပြန်လည်ရှင်းပြခဲ့ပါသည်။ ဗြ: နောက်ကျေးရွာလူထုတွေကို အဖွဲ့ခွဲပြီး ယူ၍ ဆန်းစစ်မှုများပြန်လည်ဆွေးနွေးခဲ့ကြပါသည်။ ထို့နောက် ကျား ၁ မဲ ပြန်ခွဲက ကျေးရွာ ဖွံ့ဖြိုးရေးလုပ်ငန်းများ၊ အခက်အခဲများ၊ ပြဿနာများဖော်ထုတ်ခဲ့ကြပါသည်။ ရှိလာသောလုပ်ငန်းများကို မဲပေးစနစ်ဖြင့် ဦးစားပေးရေးချယ်ခဲ့ပါသည်။ ဗြ: နောက် ဦးစားပေးလုပ်ငန်းများထွက်လာပါသည်။ ဆက်လက်ပြီး ကော်မတီအဖွဲ့ဝင်များကို ပြန်လည်အတည်ပြုခဲ့ကြပါသည်။ ဗြ: နောက် ကော်မတီအဖွဲ့ဝင်တွေကို

ဆောင်ရွက်၊ ရှောင်ရွက် အချက်တွေကို ယူဆဆန်းစစ် ရုံး ရေး နှိုး ကပြန်လှည့်ပြီးပြီ
ခဲ.ပါသည်၊ နောက်ဆုံး ဌာန စီတောက်ခုံထဲမှ ကျေးဇူးတင်စကား ပြန်လည်ပြော
ကြားကာ အဆုံးအစားကို ပိုက်ဆံပေး လိုက်ပါသည်။ ။

မြတ်တမ်း တင်ယူအမည် - နန်းဇွန်ဇွန်

လက်မှတ် - *[Signature]*

ရက်စွဲ - ၂၅.၅.၂၀၁၉

အတည်ပြုယူအမည် - နန်းဇွန်ဇွန်အောင်

လက်မှတ် - *[Signature]*

ရက်စွဲ - ၂၅.၅.၂၀၁၉

၁၂။ ကဏ္ဍအလိုက်ဦးစားပေးလုပ်ငန်းချုပ်ငယ်များ

ကဏ္ဍအလိုက်ဦးစားပေးလုပ်ငန်းချုပ်ငယ်များ

ကျေးရွာအုပ်စုအမည်- ဒိုင်းပြ အုပ်စု

ကျေးရွာအမည်- ချမ်းသာရွာ

ကဏ္ဍ	ဦးစားပေးအဆင့်	လုပ်ငန်းအမျိုးအစား	အဆိုပြုသူ			ခုနှစ်	ထောက်ပံ့သည့်အဖွဲ့အစည်း (သို့) ဌာန	မှတ်ချက်
			ကျား	မ	ကျား+မ			
အခြေခံအဆောက်အအုံ (လမ်း၊ တံတား၊ ရေရရှိရေး၊ မီးလင်းရေး။)	စဉ်							
	၁။	မိုးကြိုး စီမံခန့်ခွဲရေး			✓	၂၀၁၈	၀၅၅	ရုပ်ဆောင်ပြီး
	၂။	ဖွဲ့စည်းစဉ်းစားရေး			✓	၂၀၁၉	၀၅၅	ရုပ်ဆောင်ပြီး
လူမှုရေး၊ စီးပွားရေး၊ ပညာရေး၊ ကျန်းမာရေးနှင့် ဆိုင်သော လိုအပ်ချက်အဆောင်	၁။	ကျေးရွာအုပ်စုအဖွဲ့အစည်း			✓	၂၀၁၉	၀၃၁	ရုပ်ဆောင်ပြီး
	၂။	စာပေအဖွဲ့အစည်း			✓	၂၀၂၀	၀၅၅	
	၃။	ကျေးရွာအဖွဲ့အစည်း			✓	၂၀၂၁	၀၅၅	
	၄။	အဖွဲ့အစည်း			✓	၂၀၂၁	အောင်ပေး	
သက်ဝမ်းကျောင်းကျန်းမာရေးနှင့် ဆိုင်သော	၅။	ကျေးရွာအဖွဲ့အစည်း			✓	၂၀၂၀	ကျန်းမာရေး	
	၆။	ကျေးရွာအဖွဲ့အစည်း		✓		၂၀၂၀	ကျန်းမာရေး	
အခြားအဖွဲ့ (ဌာနဆိုင်ရာများလွှဲပြောင်းပို့ခြင်းနှင့် အကောင်အထည်ဖော်ဆောင်ရွက်ပေးနိုင်ခြင်းမရှိသောလုပ်ငန်း)								

၁၃။ ကျေးရွာဖွံ့ဖြိုးရေးအစီအစဉ်ဆောင်ရွက်မှတ်တမ်း

