

ပြည်ထောင်စုသမ္မတ မြန်မာနိုင်ငံတော် အစိုးရ
စိုက်ပျိုးရေး၊ မွေးမြူရေးနှင့် ဆည်မြောင်းဝန်ကြီးဌာန
ကျေးလက်ဒေသဖွံ့ဖြိုးတိုးတက်ရေး ဦးစီးဌာန
ပျော်ဘွယ်မြို့နယ်



လူထုဗဟိုပြုစီမံကိန်း
National Community Driven Development Project
(NCDDP)



ကျေးရွာဖွံ့ဖြိုးရေးအစီအစဉ်
Village Development Plan (VDP)
ခလန်းကန်ကျေးရွာ၊ ပျော်ကုန်းကျေးရွာအုပ်စု

၂၀၂၀ ခုနှစ်

ပျော်ဘွယ်မြို့



မာတိကာ

- ၁။ မြို့နယ်မြေပုံ
- ၂။ ကျေးရွာမြေပုံ(တည်နေရာ)
- ၃။ အုပ်စုတွင်ပါဝင်သောကျေးရွာများစာရင်း
- ၄။ ကျေးရွာအခြေခံအချက်အလက်များ (ကျေးရွာသမိုင်းကြောင်း)
- ၅။ လူထုပူးပေါင်းပါဝင်သော လူမှုဆန်းစစ်ခြင်းနှင့် အကဲဖြတ်ခြင်းလုပ်ငန်းစဉ်(PSA/PRA)အကျဉ်းချုပ်ဇယား
- ၆။ ကျေးရွာဖွံ့ဖြိုးရေးအစီအစဉ်အတွက်အသုံးပြုခဲ့သော PRA tools များနှင့်တစ်ခုချင်းစီအတွက် သုံးသပ် ချက်များ
- ၇။ ကော်မတီဝင်များရွေးချယ်ခြင်းနှင့်ကျေးရွာဖွံ့ဖြိုးရေးအစီအစဉ်ဆောင်ရွက်မှုမှတ်တမ်းခါတ်ပုံများ
- ၈။ ကျေးရွာအချက်အလက် (ပုံစံ-၁)
- ၉။ စီမံကိန်းစက်ဝန်းအချိန်ဇယား (ပုံစံ-၂)
- ၁၀။ ကျေးရွာဖွံ့ဖြိုးရေးဦးစားပေးအစီအစဉ် (ပုံစံ-၃)
- ၁၁။ အစည်းအဝေးမှတ်တမ်းများ
- ၁၂။ ကဏ္ဍအလိုက်ဦးစားပေးဖွံ့ဖြိုးရေးလုပ်ငန်းစဉ်များ



၁။ ဖျော်ဘွယ်မြို့နယ် မြေပုံ

ဖျော်ဘွယ်မြို့နယ်အခြေပြမြေပုံ

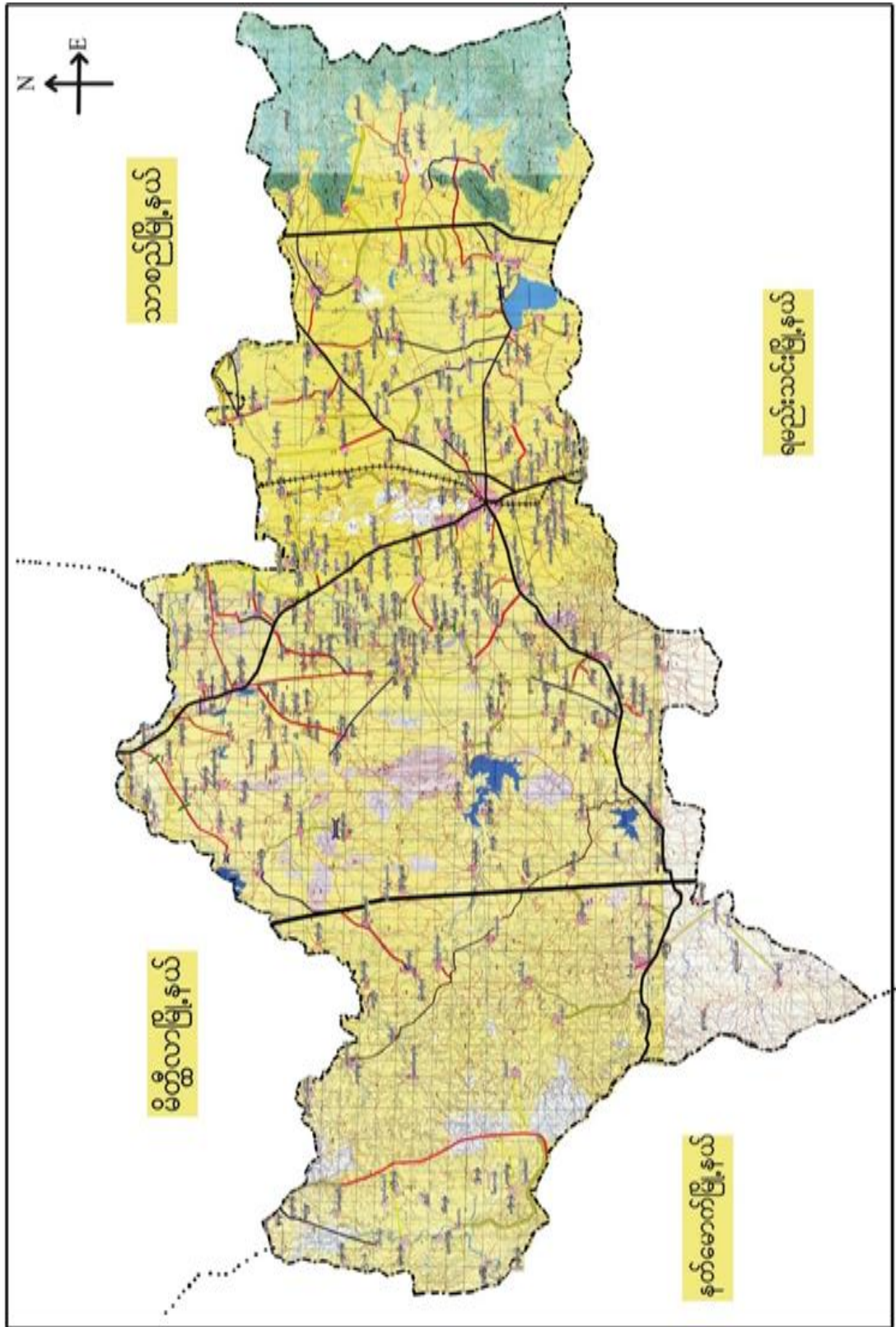



၂။ ပျော်ကုန်းကျေးရွာအုပ်စုမြေပုံ





၃။ ကျေးရွာအုပ်စုတွင်ပါဝင်သော ကျေးရွာများ

၁။ ပျော်ကုန်း

၂။ ခလန်းကန်

၃။ ပေါက်အင်း

၄။ ကျေးရွာ၏အခြေခံအချက်အလက်များ

ကျေးရွာသမိုင်းအကျဉ်း

ခလန်းကန် ကျေးရွာသမိုင်း

မန္တလေးတိုင်းဒေသကြီး၊ ပျော်စွယ်မြို့နယ်၊ ပျော်ကုန်း၊ စုန်စု ခလန်းကန် ကျေးရွာ
 အနီးတွင် ကျေးကန်ကြီး တစ်ကန် တည်ရှိပြီး ၎င်း၊ အနီးတွင် ပေါက်ကောက်အေး ခရမ်း၊ ဖင်
 ကို အကြောင်းဖြင့် ခလန်းကန် ဟု အမည်တွင်ခဲ့သည်။ ယခုမပါ ခလန်းကန် ဟု
 အမည်တွင်ခဲ့ပါသည်။ ၎င်းကန် မန္တလေး ကားလမ်း အကောက် (၃) မိုင်ခန့် ကွာဝေးပြီး
 ရှေးကတည်းက ဆည်လမ်းအားဖြင့် တည်ရှိပါသည်။ တစ်ဖွားလုံးသည် ဗုဒ္ဓဘာသာကိုးကွယ်
 ကြပြီး အနီးကပ်ပြီး ကျောင်း (၁) စေတီ (၁၃) ဆူ၊ အိမ်လက် (၁) လောင်း ဝေဟင်္ဂု
 တစ်ခု တည်ရှိပါသည်။ ၎င်းကျေးရွာတွင် အိမ်ခြေ (၉၅) ရှိပြီး ကျား (Jon) ဦး
 မ (၁၉၄) ခုစုပေါင်း လူဦးရေ (၄၀၂) ရှိပါသည်။ တစ်ဖွားလုံးသည် ကောင်းသူ
 လူငယ်များဖြင့် အသက်မွေး ဝမ်းကြောင်းဖြင့်ပါသည်။



- ထိခိုက်လွယ်သော အုပ်စုများ လူဦးရေ (သက်ကြီး၊ မြေယာမဲ့၊ မသန်စွမ်းအုပ်စုများ)

သက်ကြီး	မြေယာမဲ့	မသန်စွမ်း
၃၃	ကျား (၂၀)၊မ (၁၁)	-

- ကျေးရွာတွင်းရရှိနိုင်သော ဝန်ဆောင်မှုများ (ကျန်းမာရေးဆေးခန်း၊ စာသင်ကျောင်း)

ဆေးရုံ/ဆေးခန်း	စာသင်ကျောင်း	စာကြည့်တိုက်	မူကြိုကျောင်း	ဈေး
မရှိ	ရှိ	မရှိ	မရှိ	မရှိ

- ရွာသူရွာသားများ၏ အဓိကစီးပွားရေးလုပ်ငန်း (စိုက်ပျိုးမွေးမြူရေး၊ အခြားသီးနှံများ)

မွေးမြူရေး		စိုက်ပျိုးရေး		အခြား
ခိုင်းနွား	ဆိတ်	စပါးပဲ	နှမ်း/ငါ	ရှိ

- အဓိကရရှိနိုင်သော အရင်းအမြစ်များ

ကျောက်	သဲ	ကျောက်ဆွေး	လှင်းမြေ	အခြား
မရှိ	မရှိ	ရှိ	မရှိ	မရှိ

- ကျေးရွာနှင့်သက်ဆိုင်သော အခြားအရင်းအမြစ်များ

သောက်သုံးရေရရှိနိုင်မှု	မြေလွတ် မြေရိုင်း	ဆည်ရေသောက်ဧရိယာ	အခြား
ရှိ	မရှိ	ရှိ	မရှိ



၅။ လူထုပူးပေါင်းပါဝင်သော လူမှုဆန်းစစ်ခြင်းနှင့် အကဲဖြတ်ခြင်းလုပ်ငန်းစဉ် (PSA / PRA) အကျဉ်းချုပ်ဇယား

စဉ်	ကရိယာများ (PRA Tools)	ရက်စွဲ	ဦးတည်အုပ်စုနှင့် ရည်ရွယ်ချက်များ	တက်ရောက်သူ			အဓိက ဆွေးနွေးချက်များ
				ကျား	မ	ပေါင်း	
၁	ကျေးရွာလူမှုရေး၊ အရင်းအမြစ်ပြမြေပုံ (Social Map/ Resource Map)	၃၀.၂.၀၉	ရပ်မိရပ်ဖ၊ ကော်မတီ တီဝင်များ၊ကျေးရွာလူထု များ မြေပုံအားအသုံးပြု၍ ၎င်းတို့၏ အဓိကပြဿနာများ၊ အရင်းအမြစ်များနှင့် အခြေခံအဆောက် အအုံအခြေခံအဆောက် ဆောက်အခြေများ၊	၁၀	၁၀	၂၀	ကျေးရွာလူထု၏ ထင်ရှားသောမြေနေရာ၊အခြေခံအ ခံအဆောက်အအုံများ၊တိုင်းရင်းသား နှင့် ဘာသာရေး အဖွဲ့အစည်းများ၊မသန်စွမ်းသူရှိ သည့်အိမ်ထောင်စုများ၊အမျိုးသမီး သမီးဦးဆောင်သည့်အိမ်ထောင်စု စုများ၊လူမှုရေးဆိုင်ရာအချက်အ လက်များ။ ပြဿနာများနှင့် ဖြစ်နိုင်ခြေရှိသောအဆောက်အအုံ အခြေခံအဆောက်အအုံများ
၂	ဥစ္စာနေကြွယ်ဝမှုအ ဆင့်သတ်မှတ်ခြင်း (Wealth Ranking)	၃၀.၂.၀၉	ကျေးရွာအတွင်း စီးပွားရေးအခြေအနေအ ခြေအခြေအခြေအခြေအခြေ များကိုစိစစ်ရန် ချမ်းသာ၊ အလယ်အ လတ်၊နွမ်းပါး၊ အလွန်နွမ်းပါးအုပ်စု ပုံစံများ	၈	၈	၁၆	ကျေးရွာအတွင်းရှိ အိမ်ထောင်စုများအား လူမှုစီးပွားအခြေအနေအလိုက် အုပ်စုများသတ်မှတ်ပေးခြင်း
၃	ကျေးမရေးရာကဏ္ဍ # ၁ ပိုင်ဆိုင်မှုနှင့်ခွဲခြမ်းစိတ် စိတ်ဖြာမှု	၃၀.၂.၀၉	အမျိုးသားနှင့်အမျိုးသမီး များ (အရင်းအ မြစ်ပိုင်ဆိုင်အသုံးချမှု)	၁၀	၁၀	၂၀	အမျိုးသားနှင့်အမျိုးသမီးများ (အရင်းအမြစ်ပိုင်ဆိုင်အသုံးချမှု၊ မှုထိန်းချုပ်မှုအားခွဲခြမ်းစိတ်ဖြာခြင်း ခြင်း)။
၄	ရာသီခွင်ပြပြက္ခဒိန် (Seasonal Calendar)	၃၀.၂.၀၉	ကော်မတီဝင်၊ အမျိုးသမီး၊ အမျိုးသားများ	၁၅	၁၅	၃၀	ကျေးရွာတွင် တစ်နှစ်ပတ်လုံးကွဲပြားခြားနား ဆားနားသောအချိန်အလိုက် ဖြစ်ပျက်ဆောင်ရွက်ခဲ့သည့်ရာသီ ရာသီဥတု၊ စိုက်ပျိုးသီးနှံများ၊ လယ်ယာလုပ်ငန်းများ၊ နေ့စားလုပ်ငန်းများ၊ မွေးမြူရေးလုပ် ငန်းများ၊ ဝမ်းစာဖူလုံမှု နှင့် ပွဲတော်များ



၅	ကျားမရေးရာ# ၂ ပင့်ကူအိမ် ကွန်ယက် (Spider Web)	၃.၁၁.၂၀၁၉	အမျိုးသားများ နှင့် အမျိုးသမီးများ	၂၀	၂၀	၄၀	ကျေးရွာအတွင်းရှိ အမျိုးသမီး များ၏ အခြေအနေကိုသိရှိစေရန် တန်းတူအခွင့်အရေး ရရှိမှု နှင့် မရရှိသည့် အကြောင်းအရင်း၊ ပညာရေးအတွက်ဆုံးဖြတ်ချ တ်ချက်ချခြင်း၊ အိမ်မှုကိစ္စဆောင်ရွက်မှု
၆	အဖွဲ့အစည်းချိတ် ဆက်ပုံ - ပင်းပုံစံ(Venn Diagram)	၃.၁၁.၂၀၁၉	ကျေးရွာအုပ် ချုပ်ရေးအဖွဲ့၊ ကျေးရွာ စီ/ ထောက်အဖွဲ့	၁၅	၁၅	၃၀	ကျေးရွာအတွင်းရှိ အဓိကအုပ်စုများ၊အဖွဲ့အစည်းများ တည်ရှိနေမှုကိုသိရှိရန်၊ ၎င်းအဖွဲ့အစည်းများအုပ်စုများ ဘေးဆက်စပ်နေမှု၊ပူးပေါင်းဆောင်ရွ ဆောင်ရွက်မှုအားသိရှိနိုင်ရန်၊
၇	ပြဿနာသစ်ပင် (Problem Tree)	၁၀.၁၂.၂	အမျိုးသားများ နှင့် အမျိုးသမီးများ	၁၀	၁၀	၂၀	ကျေးရွာဖွံ့ဖြိုးမှုနောက်ကျခြင် င်းအကြောင်းသိရှိရန်
၈	ကျေးရွာ၏ မျော်မှန် န်းချက် (၄)နှစ်စာ ကျေးရွာဖွံ့ဖြိုး ရေးအစီအစဉ်	၃.၁၁.၂၀၁၉	အမျိုးသားအုပ်စု၊အ မျိုးသမီးအုပ်စု၊လူင ယ်အုပ်စု၊ ရပ်မိရပ်ဖအုပ်စု	၁၇	၄၇	၆၄	ကျေးရွာသားများ၏ မဲပေးရွေးချယ်ထားသည့် ဖွံ့ဖြိုးတိုးတက်ရေးလုပ်ငန်းစဉ်များ ဘေးအား ဦးစားပေးအလိုက်သတ်မှတ်ချက်



၆။ ကျေးရွာဖွံ့ဖြိုးရေးအစီအစဉ်အတွက်အသုံးပြုခဲ့သော PRA tools များနှင့်တစ်ခုချင်းစီအတွက်

သုံးသပ်ချက်များ

၆.၁။ ကျေးရွာ သယံဇာတပြမြေပုံ

၃.၁၁.၂၀၁၉

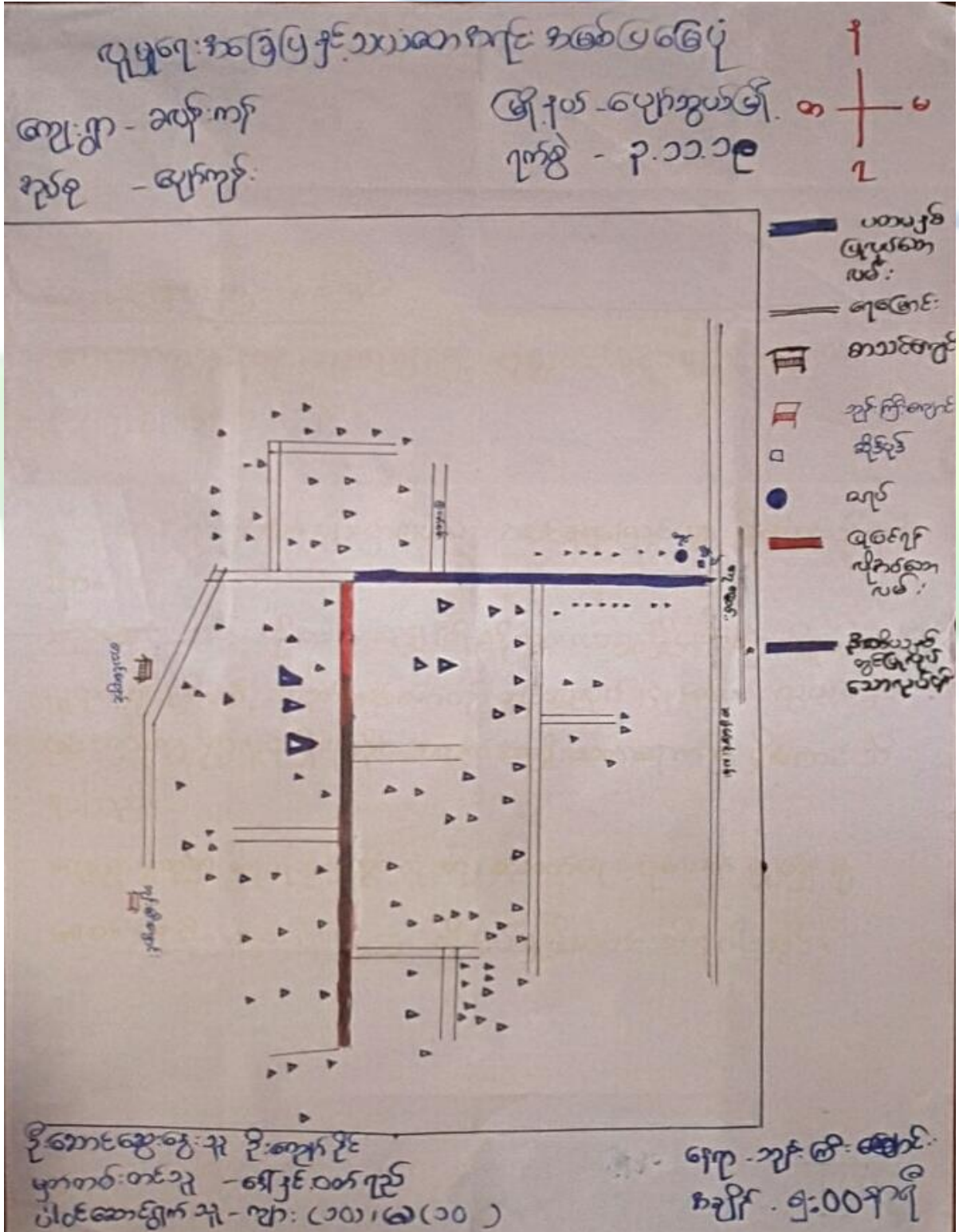



ကျေးရွာမြေပုံသုံးသပ်ချက်။

လူမျိုး: ကခြေပြ နှင့် သာသနာတော်အဖွဲ့အစည်းပြုမြေပုံ

ကျေးရွာ - သလုံးကျော်
ခုတ်စု - များကုန်း

မြို့နယ် - မျောက်ဆွယ်မြို့
နယ် - ၃. ၁၁. ၂၀၁၉

ဆွေးနွေးခြင်း ၊ ဆုံးဖြတ်ခြင်း

- စာသင်ကျောင်း နှင့် ချောင်းကြီး မှာ ကပ်လျက်တည်ရှိပြီး ကျေးရွာ
လူထုမှာ ချောင်းကြီးကျောင်းတွင် တွင်တောင်သော ကရုဏာသေ
ပူဇော်ကြောင်း သိရပါသည်။

- ဆည်အောင်းရှိပြီး မိုးရွာခွင့်မှ ပျားလျှင်ဆည်တွင် ရေရှိပါ
မို့မရှိ ရေနှင့် ကပ်ချောင်းများသော ကရုဏာဆည်အောက်ရှိ
သိရှိပါသည်။

- ကျေးရွာတွင် ကျေးရွာလူထုအားလုံးက သောကွန်ထရိုက်လမ်း၊
ရှိပြီး ကွန်ထရိုက်လမ်းမှ မွှားလမ်းမှ လမ်းမကောင်းရှိ နှင့်
ဝါးအောင်း သိရှိပါသည်။

- ကျေးရွာလူထုမှာ လူထုမဟုတ်ပဲ ဝိပဿနာ ချောင်း
ချောင်းကို နှစ်ဖက်တစ်ဖက်တွင် အလုပ်ခွဲပြီး ယခုကတော့ တွင်ကျေး
ရွာလူထုမှာ မိမိတို့တွင် ဝိပဿနာ ချောင်းရှိနေကြောင်း
သိရှိပါသည်။



ပိုင်ဆိုင်မှုသုံးသပ်ခြင်း။

ပိုင်ဆိုင်မှုသုံးသပ်ခြင်း

ဇယား ၅ - ဝယ်ယူမှု
ရက်စွဲ - ဝယ်ယူမှု

ဖွဲ့စည်းခြင်း - ဝယ်ယူမှု
ရက်စွဲ - ၃. ၁၁. ၂၀၁၉

ကုမ္ပဏီများသည် ကား၊ လယ်စိုက်ရေးကိရိယာများ၊ လျှပ်စစ်နှင့်
ရေပေးစနစ်တို့ကို ကုမ္ပဏီများမှ သုံးစွဲကြပြီး နယ်
ချုပ်စက်၊ မီးနှင့်ဆေးတိုက်ကုမ္ပဏီများမှ သုံးစွဲ
ကြပါသည်။

- ကုမ္ပဏီများသည် ဆိုင်ကယ်၊ လျှပ်စစ်ကားတို့ကို ထိန်း
ချုပ်ပြီး ကုမ္ပဏီများသည် အယ်ပျက်စက် မီးနှင့်တစ်တို
ကို ထိန်းချုပ်ပါသည်။

- ရေစွန်း၊ ဆိုင်ကယ်၊ လယ်ကွင်းနှင့် ဆိုလာဖိတ်တို့ကို ကုမ္ပဏီများ
ကုမ္ပဏီများ သုံးစွဲပြီး ရေစွန်း၊ လယ်ကွင်း၊ ဆိုလာဖိတ်
လယ်စိုက်ရေးကိရိယာနှင့် ရေပေးစနစ်တို့ကို ကုမ္ပဏီများမှ
ထိန်းချုပ်ပါသည်။

- ကုမ္ပဏီများသည် သုံးစွဲမှုများကို ကုမ္ပဏီများမှ
နှင့် အမှုထမ်းချုပ်ကြောင်း သိရှိပါသည်။



၆.၃။ ကျေးရွာ၏လူမှုစီးပွားအဆင့်သတ်မှတ်ခြင်း။ (Wealth Ranking)

ဥစ္စာဓာတ် ပိုင်ဆိုင်မှုနှင့် မူပိုင်ဆိုင်မှု ခြားသတ်မှတ်ခြင်း
 ဈေးနှုန်း - ခေတ်ကာလ
 နှစ်စဉ် - ဖောက်ဖျက်ခြင်း
 မြို့နယ် - ဖောက်ဖျက်ခြင်း
 ရက်စွဲ - ၃.၁၁.၂၀၁၉

အမျိုးအစား	သတ်မှတ်ချက် / နှုန်းကိန်းများ	နှစ်စေ့စွာ ကျေညာမှု	ရာခိုင်နှုန်း
ချင်းသာ	စား ၁၊ ခြေ ၆၀ (၁၀)၊ တက်စုံ တိုက်ကား၊ လျှပ်စီး၊ နွား နှင့် ဆိုင်ကယ်	၁၈	၁၆%
ပလယ်ကယ်	ဆိုင်ကယ် ၁၊ ခြေ ၆၀ (၅) ထရက်တာ ၁၊ သွပ်ဖုံး၊ လျှပ်စီး နှင့် နွား	၇၇	၆၇%
စွန်းပါး	ထရက်တာ ၁၊ ကြမ်းခင်း၊ ဝါသကယ်ဖုံး အုံးထင်ဆိုင်၊ လက်လုပ်လက်စား ရေစားလုပ်	၁၉	၁၇%
စုစုပေါင်း		၁၀၄	၁၀၀%

ဦးဆောင်ဆွေးနွေးသူ - ဦးစောစို၊ ဒေါ်ခင်မာမာ
 မှတ်တမ်းတင်သူ - ဒေါ်ခင်မာမာ
 ပါဝင်ဆောင်ရွက်သူ - ကျား (၈)၊ မ (၈)
 ရေရာ - နှုန်းမြို့ကျောင်း
 ရက်စွဲ - ၄.၀၀.၂၀၁၉



ဥစ္စာနေကြွယ်ဝမှုသုံးသပ်ချက်။

ဥစ္စာနေကြွယ်ဝမှုသုံးသပ်ချက်။

ဧည့်သည် - ဆန်းကန်
 ကိုယ်စား - ဟေန်ကျော်
 ဖွဲ့စည်းခြင်း၊ ကန့်သတ်ခြင်း

မြို့နယ် - ဟေန်ကျော်
 ကန့်သတ် - ၇.၁၁.၁၉

- ဧည့်သည်နှင့် ချစ်သော အိမ်ထောင်စုများမှာ ၁၈၈၅ ခုနှစ်
 ဖြစ်ပြီး နှစ်ပေါင်းများစွာ ဖြစ်ပြီး ချစ်သော အိမ်
 ထောင်စုများသည် ကား၊ မြေ ဧက (၁၀)၊ စက်ကန်ရှိ
 ဝိုက်ကား၊ လှည်းနှင့် စားအိမ်ကန် ဖြစ်ပြီး ဧည့်သည်
 ချစ်သော အိမ်ထောင်စုများသည် ပါးစောင်းသိပ်သည်
 - ဧည့်သည်နှင့် ကလေးကလေး အိမ်ထောင်စုများမှာ အိမ်ကန်
 မြေ ဧက (၅)၊ ထိုက်ကန်၊ လှည်းစိုက်၊ လှည်းနှင့် ဝါးစိုက်
 ကြပြီး ဧည့်သည် အိမ်ထောင်စု ၇၇ အိမ်ထောင်စု ဖြစ်ပြီး နှစ်
 အားဖြင့် ၇၀-၁-၂ ဖြစ်ပြီး ဧည့်သည် ကလေးကလေး အိမ်ထောင်
 စုမှာ အများဆုံး ဖြစ်ကြောင်း သိရှိပါသည်။

- ဧည့်သည်နှင့် ချစ်သော အိမ်ထောင်စု ၁၉ အိမ်ထောင်စု ဖြစ်ပြီး နှစ်ပေါင်းများစွာ
 ထိုက်ကန်၊ ကြမ်းခင်း၊ သက္ကယ်စိုက်၊ သုံးပင် အိမ်ကန်
 နှင့် လက်လုပ်လက်စားလုပ်စား ဖြစ်ပြီး ဧည့်သည် ချစ်
 ထောင်စုများမှာ ကျည်းဆုံး ဖြစ်ကြောင်း သိရှိပါသည်။



ရာသီခွင်ပြ ပြက္ခဒိန် သုံးသပ်ချက်

ရာသီခွင်ပြ ပြက္ခဒိန်

ဈေးနှုန်း-ခရီးကန်

ပြိုင်ပွဲ - ဇွန်လအတွက်

စုပေါင်း - ဇွန်လ

ရက်စွဲ - ၂. ၁၁. ၁၉

စွေးမွေးခြင်း ၊ ဆုံးစစ်ခြင်း

- စိုက်ပျိုးရေးတွင် စပါး ၊ ပျား နှင့် ဂွေ တို့ကို စာပိစားရန် စိုက်ပျိုးပြီး ဖြီး ရာသီဥတု မပြောင်းလဲမီ အထူးသီးနှံစိုက်ပျိုးခြင်း နည်းစနစ်များကို အသုံးပြုရန် အားပေးပေးရန် ဝန်ဆောင်မှု ပေးပါမည်။

- ရာသီဥတုသည် မိုးရွာသွန်း ပြုစုခြင်းဖြင့် ဂွေနှင့် ဂွေဥတုမပြည့်မီ ဖြစ်ခြင်းကြောင့် ကျားတရား စီစဉ်မှုများ ပြုလုပ်ပေးပါမည်။

- ရွှေဖောင်း လုပ်ငန်းများ ပြုလုပ်ပြီး ဝန်ဆောင်မှုများ ပြုလုပ်ပေးခြင်းဖြင့် လုပ်ငန်းများ ပိုမိုတက်ကြွစေရန် အားပေးပေးပါမည်။

- ပွဲတော်အားဖြင့် ဝါဆိုလတွင် ဈေးနှုန်းနှင့် ပွဲတော်အားဖြင့် ကျားတရား စီစဉ်မှုများ ပြုလုပ်ပေးပါမည်။



၆.၅။ ဗင်းပုံစံကိုသုံးပြု၍ အဖွဲ့အစည်းများချိတ်ဆက်မှု

ဗင်းပုံစံကည့် ဖြေ၍ ကျွဲ ကစည်း နှင့်
ချိတ်ဆက်မှုကားလေးဟာဖြင့်၊
ဖျေးဥာ. ခလျားကန်
အုပ်စု - ဖျော်စဉ်း
ဖျေးဥာ. ခလျားကန်
၇၀၅ - ၃.၁၁.၂၀၁၉

ဖျေးဥာ တွင်း ဆက်ဆံရေးသောကစွဲကစည်းများ	ဖျေးဥာ နှင့် ဖြေပ ဆက် ဆံရေးသော ကစွဲကစည်းများ
<ul style="list-style-type: none"> - အုပ်ချုပ်ရေးဦး - ၇၀၅ ဂုဏ်ထူး - ပုဂံကန်ကောင် - ဇီ.ကင်.ကစွဲ - စုယ်ကစွဲ - ဖျေးဥာစီစဉ်း ခွဲ ဗွဲကော်မတီ - စုယ်ကစွဲ ဖြေစီစဉ်း 	<ul style="list-style-type: none"> - ၇၀၅ - ဇီ.ကင် - ဖျေးဥာ - ပုဂံကန်ကောင် - ကျွဲ.ဖျေးဥာ - ဖျေးဥာ - ဖျေးဥာ နှင့် ဖြေပ ဆက် ဆံရေးသော ကစွဲကစည်းများ
<p>ဖျေးဥာ နှင့် ဖြေပ ဆက် ဆံရေးသော ကစွဲကစည်းများ</p> <p>ဖျေးဥာ - ဖျေးဥာ ဖျေးဥာ - ဖျေးဥာ ဖျေးဥာ - ဖျေးဥာ</p>	



မင်းပိုင်ကညံ့: ဖြူ၍ စိမ့် စေ့ညှိုး နှင့် ချိတ်
 သက်မြူစား လေ့လာခြင်း

ဈေးရှာ - ခလန် ကန်
 စိုပ်စို - ဖျော်ရည်:

ဖျော်ရည် - ပျော်သွယ်
 ရက်စွဲ - ၃. ၁၁. ၂၀၁၉

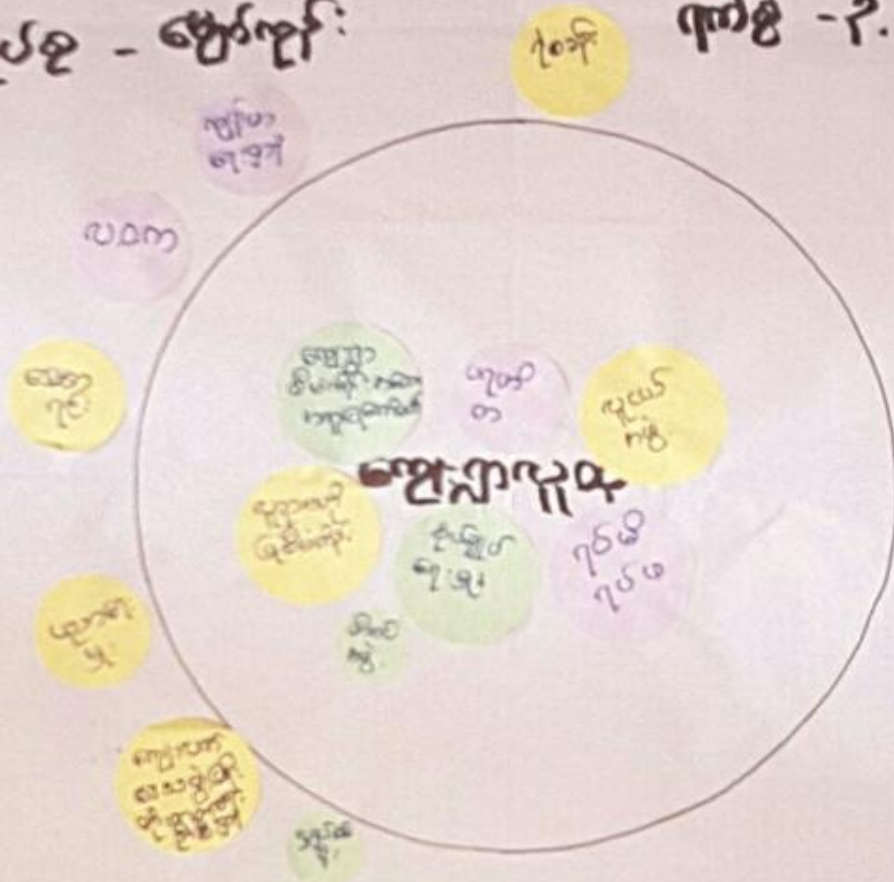

ဦးဆောင်ဆွေးနွေးသူ - ဦးမြသန်း၊ ဒေါ်မျှော်
 မှတ်တမ်းတင်သူ - ဒေါ်နှင်းထွန်း၊ ဦးကျော်
 ပါဝင်ဆောင်ရွက်သူ - ကျား (၁၅)၊ မလ (၅)

ရေက - ဘုန်းကြီးတော်
 ဘုန်းကြီး - ၁: ၃၀၂၇၅



သုံးသပ်ချက်

မင်း ပဲ့စံ ကသုံးဖြူကွဲကစည်း ညှင်ချိတ်ဆက်
 မြူကားပေးလာခြင်း

ကျေးဇူး-ဆုနိုးကုန်
 နှုတ်စု - မျက်ကုန်

မြို့နယ် - မျက်ကွပ်
 ကပ်စွဲ - ၃.၁၁.၂၀၁၉

ဆွေးနွေးခြင်း ၊ ဘဏ်စစ်ခြင်း

- ကျေးဇူးကွဲ ဂြိုဟောကွဲကစည်း များမှာ နှုတ်ချုပ်ရေး ကွဲ၊
 ရပ်မိရပ်စ ပရဟိတကသင်း၊ ဇီးကင်း ကွဲ၊ လူငယ်ကွဲ၊ ကျေး
 ဇူးစိမံကိန်း ကဆောက် ကူမကွဲမတီ ညှင်လူစုပဟိုဖြူစိမံကိ
 တို့မှာကျေးဇူးကွဲ ဂြိုဟောကွဲကစည်း များဖြစ်ပါသည်။

- ကျေးဇူးကွဲ ဖြစ်ပဏာမဝ်နေသော ကွဲကစည်း များမှာ လ.ဝ.က
 မြေတရင်း ၊ ပညာရေး များ ၊ ကျန်းမာရေး နှုတ်ချုပ်စစ်ရုံး ညှင်
 ကျေးဇူးကွဲသွယ်ဖြိုးတိုးတတ်ရေး ဦးစီးဌာနတို့မှာကျေးဇူး ညှင်
 ဖြစ်ပဏာမဝ်နေသော ကွဲ များဖြစ်၍ ညှင်ချိတ် များမှာ ကျေးဇူး
 ညှင်ချိတ်စစ်ဖို့ ရရှိသည် မှတူ ဆက်စပ်မှု ဂြိုဟောကွဲကျေးဇူးကွဲ
 ညှင်ဆက်စပ်မှု ညှင်ချိတ် ပြောင်းသိရပါသည်။

- ရွှေမြောင်းလုပ်သား များရှိ၍ လ.ဝ.က ရုံး ညှင် ဆက်စပ်မှု များမှာ
 များလာပါသည်။

- ကျေးဇူးကွဲ ညှင်ချိတ် မဟိုဖြူစိမံကိန်း စင်ဂျော့ကွဲသည် မှ
 ကွဲကစည်း ညှင် ညှိတ်ဆက် မြူများ တွင် အလေးထား မှုများ
 ရှိလာပါသည်။



၆.၆။ ပင့်ကူအိမ်ကွန်ယက် နှင့် သုံးသပ်ချက်

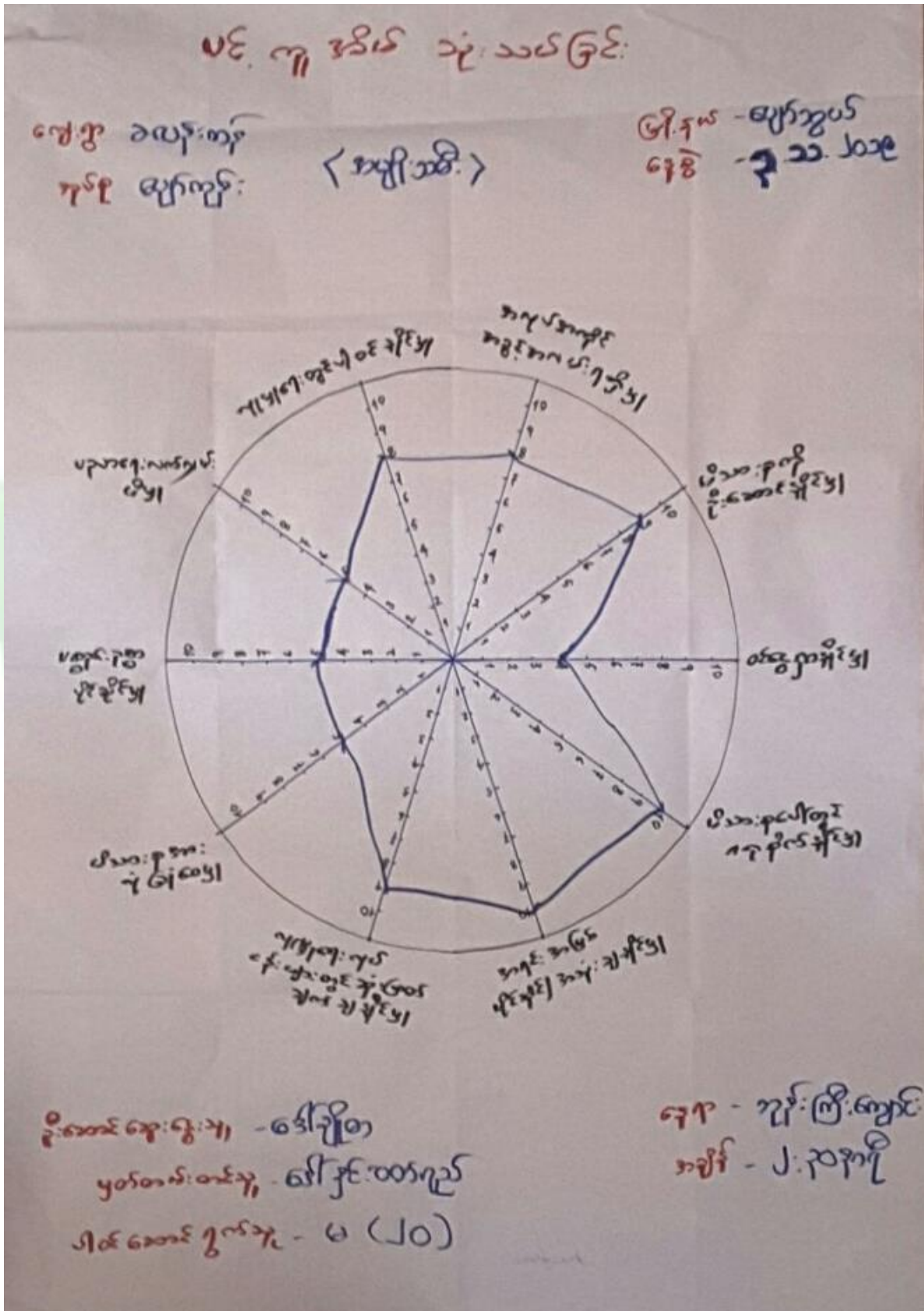



ပင်မ အိတ် သုံးသပ်ခြင်း

ကျေးဇူး သန့်ရှင်း (အမျိုးသား) အုပ်စု ရွေးကောက်

အိတ်ကပ် ရွေးကောက် ၂.၁၁.၂၀၁၉

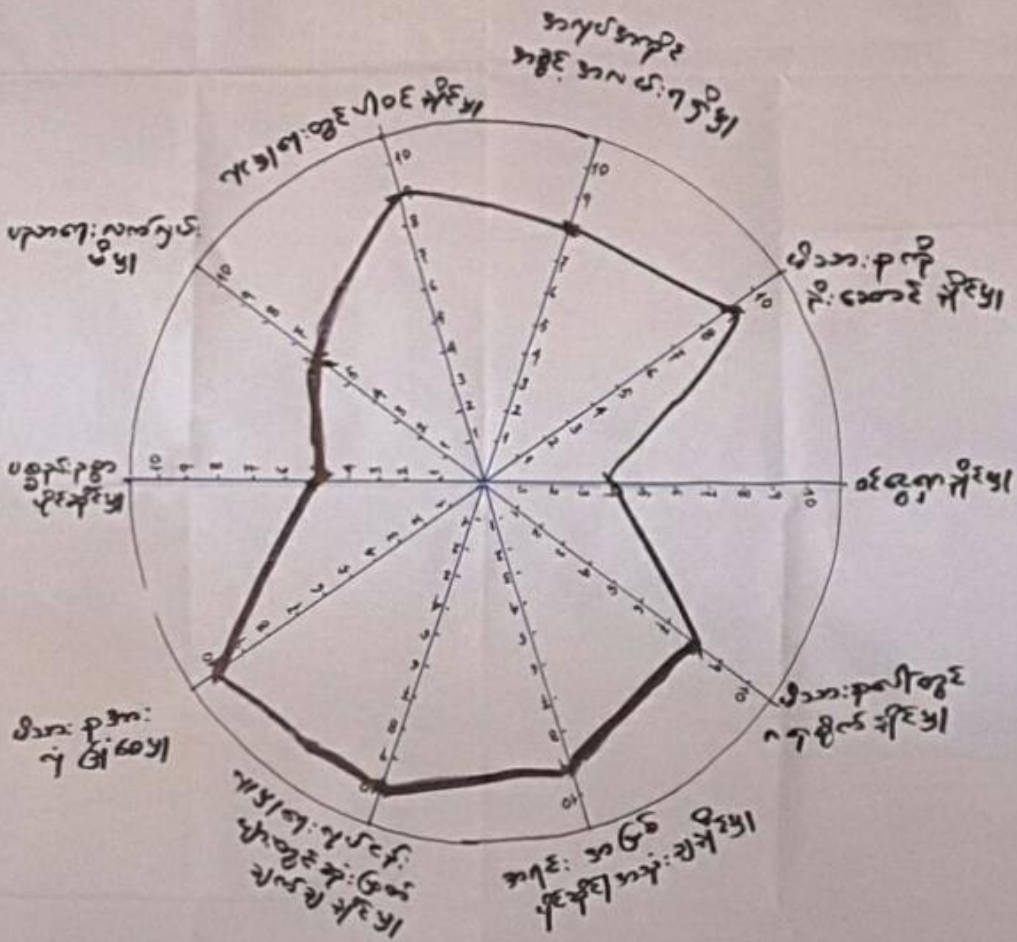

အိတ်ကပ်အဖွဲ့အား ဝင်ရောက်မှု - ၇.၀၀

အိတ်ကပ်အဖွဲ့အား ဝင်ရောက်မှု - ၇.၀၀

အိတ်ကပ်အဖွဲ့အား ဝင်ရောက်မှု - ၇.၀၀

ကျေးဇူး - ၇.၀၀

အိတ်ကပ် - ၇.၀၀



ပင်လယ်ကမ်းခြေ သုံးသပ်ခြင်း (ကုမ္ပဏီ)

ကုမ္ပဏီ: မြန်မာ့အလင်း
အမျိုးအစား: (ကုမ္ပဏီ + အလင်း)

မြန်မာ - မြန်မာ
ခုနှစ် ၂၀၁၁ ခု

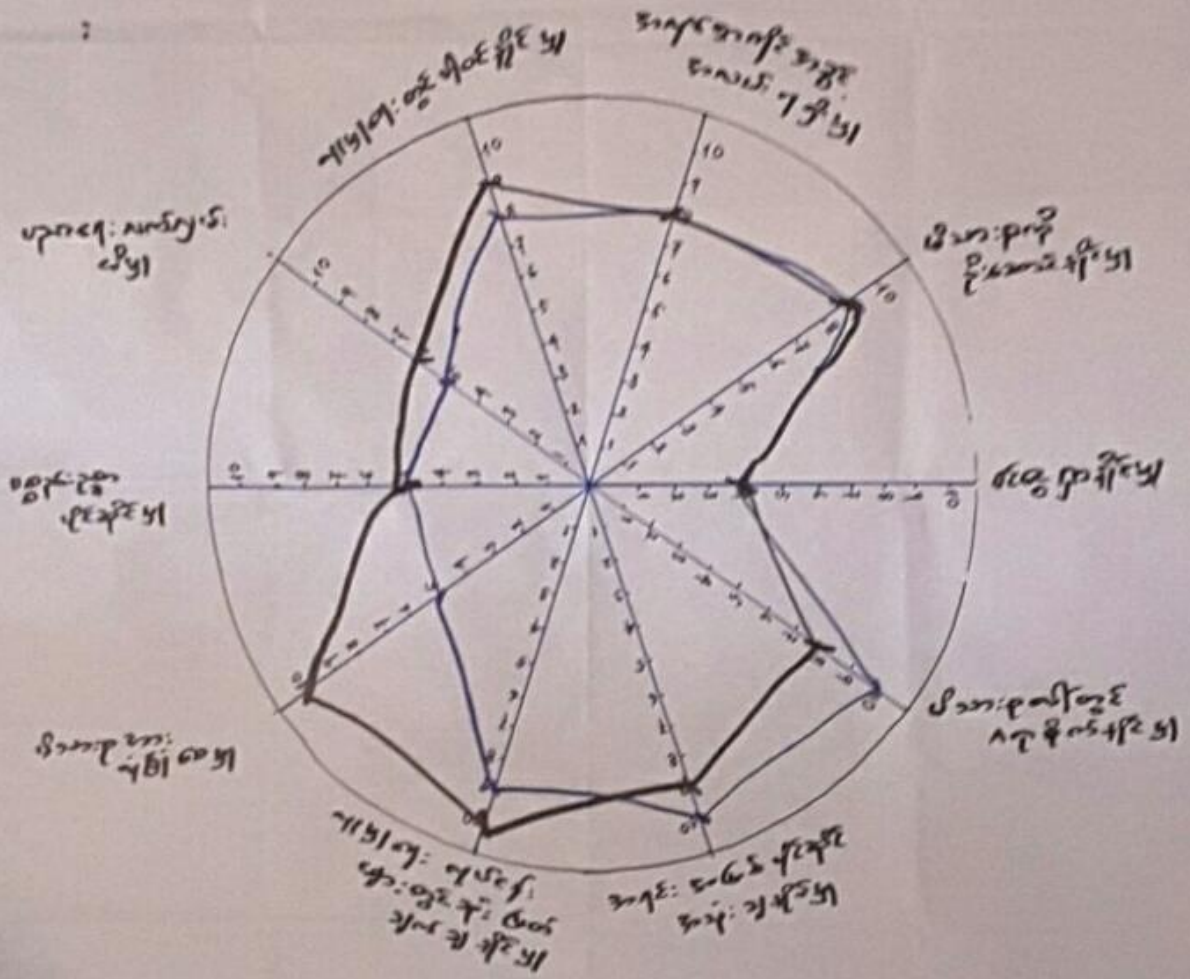

အလုပ်သမားအဖွဲ့အစည်း - ပြီးစီးနေပါသည်။
အလုပ်သမားအဖွဲ့အစည်း - ပြီးစီးနေပါသည်။
အလုပ်သမားအဖွဲ့အစည်း - ပြီးစီးနေပါသည်။

အလုပ်သမားအဖွဲ့အစည်း - ပြီးစီးနေပါသည်။
အလုပ်သမားအဖွဲ့အစည်း - ပြီးစီးနေပါသည်။



ပင်ကိုအိမ်ကွန်ယက် သုံးသပ်ချက်။

ပင်ကိုအိမ်သုံးသပ်ခြင်း

ကျေးရွာ-သပိတ်တို
ခုတ်စု - ပျော်တို

မြို့နယ် - ပျော်သွယ်
ရက်စွဲ - ၃.၁၁.၁၉

ဆွေးနွေးခြင်း ၊ ဆုံးဖြတ်ခြင်း

- ကမ္ဘာ့သမီးများသည် ဝင်ငွေ ရှာငှါမှု ပစ္စည်း ဥစ္စာပိုင်ဆိုင်မှု အချိန်တွင် ကမ္ဘာ့သားများနှင့် ရှာငှါမှု ဖြစ်စေရန် သိရှိပါသည်။
- စာမျိုးသမီးများသည် လက်လှုပ်လက်စား ဖြစ်ပျက်ခြင်း၊ များ၍ ဖျားရောဂါ၊ လိပ်ဆား၊ များစွာတွင် ကမ္ဘာ့သားများထက် နည်းပါးစေရန် သိရှိပါသည်။
- ယူဇာပတ်မြေစီမံကိန်း ဝင်ရောက်သည်မျှ ကျေးရွာလူထုတွင် ကမ္ဘာ့သမီးများ၏ အခွင့်အလမ်းများကို ထည့်သွင်းဆုံးဖြတ်မှုများ ပြုလုပ်ခြင်းနှင့် ကျေးရွာအဖွဲ့အစည်းများတွင် ကမ္ဘာ့သမီးများ၏ အခွင့်အလမ်းများကို ဖြစ်စေရန် သိရှိပါသည်။
- စာမျိုးသမီးများသည် ဖျားရောဂါ၊ လက်လှုပ်-မို့ ပြုလုပ်စွာ ကမ္ဘာ့သားများနှင့် ကွာခြားမှု နည်းပါးစေရန် သိရှိပါသည်။
- ကမ္ဘာ့သမီးများ၏ ဦးဆောင်ခြင်းဖြင့် အားကိုး ဖြစ်နိုင်ရန် နှင့် ကမ္ဘာ့သားများ၏ တိုးတက်မှု အခွင့်အလမ်းများကို ထည့်သွင်းဆုံးဖြတ်မှုများ ပြုလုပ်ခြင်း သိရှိပါသည်။



၆.၇။ ပြဿနာသစ်ပင်

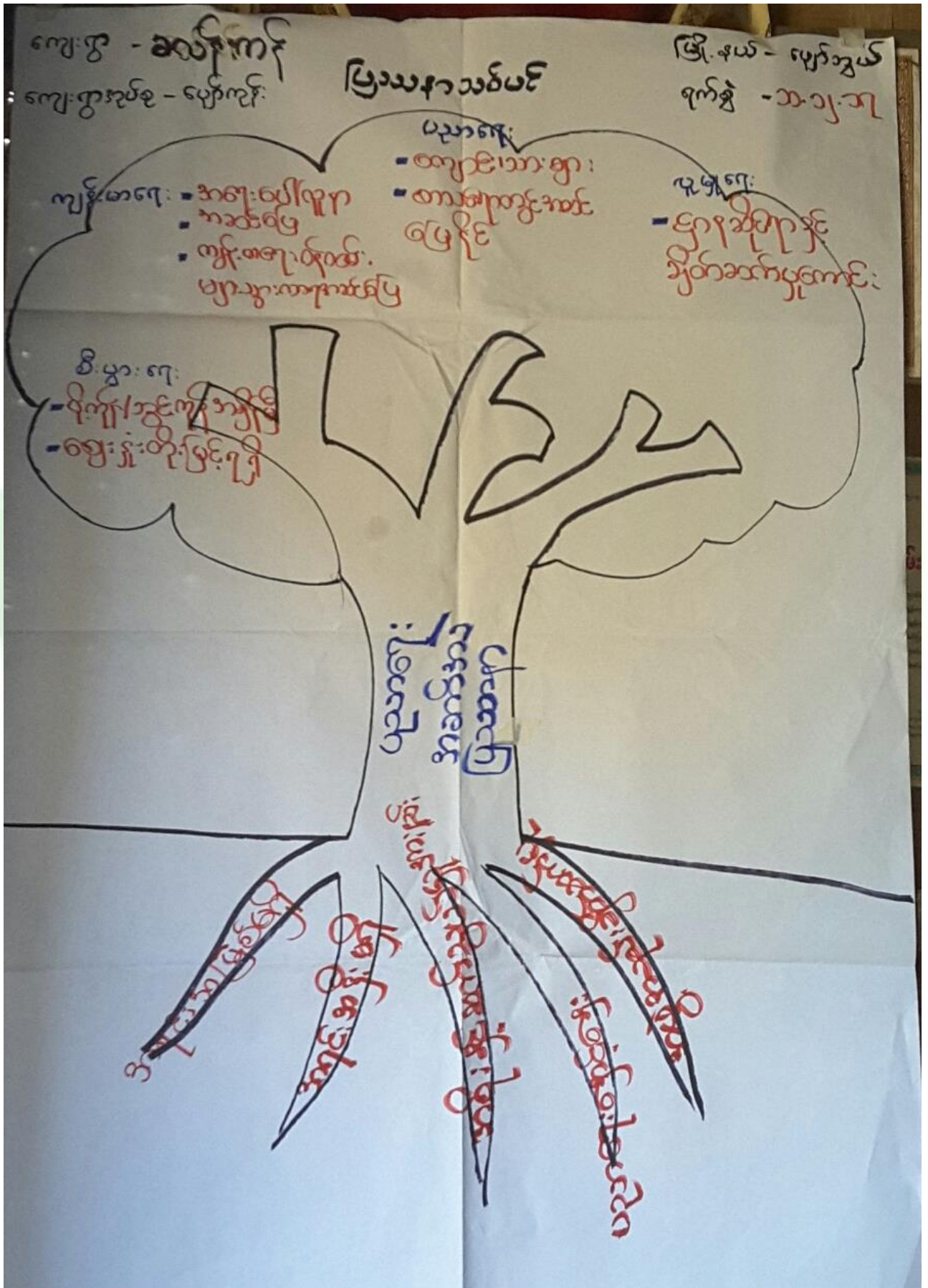



ကျေးဇူး - ဆာဒ်ကန်
အုပ်စု - ပွေင်ကျိး

မြို့နယ် - စားကွယ်
ရက်စွဲ - ၁၀.၁၂.၁၇

ပြဿနာသစ်

- ဆွေးနွေးခြင်းနှင့်ဆန်းစစ်ခြင်း

→ စာသင်ကျောင်းဆောင်မကောင်းရခြင်း၏ အဓိကပြဿနာမှာ ငွေကြေး အားနည်းမှု၊ မြို့ထွက်ကြောင့် မပြစ်နိုင်ခြင်း၊ အားနည်းခြင်းဖြစ်ကြောင်း၊ အစိုးရနှင့် မြို့တော်အဖွဲ့အစည်းများ ပညာရေးအဖွဲ့အစည်းများဖြင့် ဖွံ့ဖြိုးမှု အား ရှင်းခြင်းတို့ဖြင့်ဖြစ်သည်။ စာသင်ကျောင်းဆောင်မကောင်းလျှင် ကလေးသူငယ်များ အနွယ်ရပ်နိုင်ခြင်း၊ စာသင်ကျောင်းဆောင်ပြုပြင်ဖြိုးတင် ကလေးသူငယ်များ ကောင်းမွန်စွာ စာသင်ကြားနိုင်ရန် နိုင်ငံအတွက် စာတတ်ရေးဆောင်နိုင်စေရန်အတွက် ပြစ်နိုင်စေရန်အတွက် ကျေးဇူးတင်စွာ သားများနှင့်ဆွေးနွေးခဲ့ကြပါသည်။



၆.၈။ ကျေးရွာ၏ မျက်မှန်းချက် (၄)နှစ်စာ ကျေးရွာဖွံ့ဖြိုးရေးအစီအစဉ်

<p>၂၀၀၇ - ၀၀ - ၆ - ၉ နှစ် နှစ်ပတ်စလ် - ၁၀၆၂၅၅</p>	<p>၂၀၁၀ - ၁၀ - ၆ - ၉ နှစ်</p>	<p>၂၀၁၀ - ၁၀ - ၆ - ၉ နှစ် ၂၀၁၀ - ၁၀ - ၆ - ၉ နှစ် ၂၀၁၀ - ၁၀ - ၆ - ၉ နှစ် ၂၀၁၀ - ၁၀ - ၆ - ၉ နှစ်</p>	<p>၂၀၁၀ - ၁၀ - ၆ - ၉ နှစ် ၂၀၁၀ - ၁၀ - ၆ - ၉ နှစ် ၂၀၁၀ - ၁၀ - ၆ - ၉ နှစ် ၂၀၁၀ - ၁၀ - ၆ - ၉ နှစ်</p>
<p>၂၀၁၀ - ၁၀ - ၆ - ၉ နှစ် ၂၀၁၀ - ၁၀ - ၆ - ၉ နှစ်</p>	<p>၂၀၁၀ - ၁၀ - ၆ - ၉ နှစ်</p>	<p>၂၀၁၀ - ၁၀ - ၆ - ၉ နှစ် ၂၀၁၀ - ၁၀ - ၆ - ၉ နှစ် ၂၀၁၀ - ၁၀ - ၆ - ၉ နှစ် ၂၀၁၀ - ၁၀ - ၆ - ၉ နှစ်</p>	<p>၂၀၁၀ - ၁၀ - ၆ - ၉ နှစ် ၂၀၁၀ - ၁၀ - ၆ - ၉ နှစ် ၂၀၁၀ - ၁၀ - ၆ - ၉ နှစ် ၂၀၁၀ - ၁၀ - ၆ - ၉ နှစ်</p>
<p>၂၀၁၀ - ၁၀ - ၆ - ၉ နှစ် ၂၀၁၀ - ၁၀ - ၆ - ၉ နှစ်</p>	<p>၂၀၁၀ - ၁၀ - ၆ - ၉ နှစ်</p>	<p>၂၀၁၀ - ၁၀ - ၆ - ၉ နှစ် ၂၀၁၀ - ၁၀ - ၆ - ၉ နှစ် ၂၀၁၀ - ၁၀ - ၆ - ၉ နှစ် ၂၀၁၀ - ၁၀ - ၆ - ၉ နှစ်</p>	<p>၂၀၁၀ - ၁၀ - ၆ - ၉ နှစ် ၂၀၁၀ - ၁၀ - ၆ - ၉ နှစ် ၂၀၁၀ - ၁၀ - ၆ - ၉ နှစ် ၂၀၁၀ - ၁၀ - ၆ - ၉ နှစ်</p>



<p>2017 CC-5 - 3000 1000000 - 1000000</p>	<p>3000000 - 3000000</p>	<p>3000000 - 3000000</p>	<p>3000000 - 3000000</p>
<p>3000000 - 3000000</p>	<p>3000000 - 3000000</p>	<p>3000000 - 3000000</p>	<p>3000000 - 3000000</p>
<p>3000000 - 3000000</p>	<p>3000000 - 3000000</p>	<p>3000000 - 3000000</p>	<p>3000000 - 3000000</p>



ကျေးဇူး ဖြစ်စေရန် တောင်းဆိုပါသည်။

ကျေးဇူး - ချစ်မိမိ
 စိတ်ချ - ပျော်စရာ

အ.ပ.ပ. - ပျော်စရာ
 ၇၈၈၆ - ၄.၁၁.၂၀၁၉

စဉ်အားဖြင့်	ကျေးဇူး ဖြစ်စေရန် တောင်းဆိုပါသည်။	အသုံးပြုပုံ	ခွဲစားရက်
၁။	ကျေးဇူးလေးပါး / ကျေးဇူးလေးပါး ကျေးဇူးလေးပါး	အ.ပ.ပ. + ၁	၄၅၀
၂။	ကျေးဇူးလေးပါး ကျေးဇူးလေးပါး ကျေးဇူးလေးပါး	ကျေးဇူး	၃၀၀
၃။	ကျေးဇူးလေးပါး ကျေးဇူးလေးပါး (ကျေးဇူးလေးပါး)	၆	၅၀
၄။	ကျေးဇူးလေးပါး ကျေးဇူးလေးပါး ကျေးဇူးလေးပါး	၆	
၅။	ကျေးဇူးလေးပါး ကျေးဇူးလေးပါး ကျေးဇူးလေးပါး	ကျေးဇူး	
၆။	ကျေးဇူးလေးပါး ကျေးဇူးလေးပါး ကျေးဇူးလေးပါး	၆	



၇။ ကော်မတီဝင်များရွေးချယ်ခြင်းနှင့်ကျေးရွာဖွံ့ဖြိုးရေးအစီအစဉ်ဆောင်ရွက်မှုမှတ်တမ်းဓါတ်ပုံများ



ကျေးရွာအစည်းအဝေး ပြုလုပ်နေပုံ



အမျိုးသမီးများရာသီခွင်ရေးဆွဲနေစဉ် မှတ်တမ်းဓါတ်ပုံ



အမျိုးသားများပင့်ကူအိမ်ကွန်ယက်ရေးဆွဲနေစဉ်



ကော်မတီဝင်များစာရင်း

ကျေးရွာပိတ်ကိန်း အထောက်အကူပြု ကော်မတီဝင် စာရင်းများ			
ကျေးရွာ - ခရိုင် - ကျ			အုပ်စု - မြောက်
စဉ်	အမည်	ကျား/မ	ရာထူး
၀	ဦးစိန်	ကျား	ကျေးရွာအုပ်စုဝန်ထမ်း
၁	ဒေါ်ကြည်စိန်	မ	ကျေးရွာအုပ်စုဝန်ထမ်း
၂	ဒေါ်အေးစိန်	မ	ကျေးရွာအုပ်စုဝန်ထမ်း အထောက်အကူပြုကော်မတီ
၃	ဦးစိန်	ကျား	ကျေးရွာအုပ်စုဝန်ထမ်း အထောက်အကူပြုကော်မတီ
၄	ဦးစိန်	ကျား	လယ်ယူရေးအဖွဲ့အစည်း
၅	ဦးစိန်	ကျား	ဝန်ထမ်းအဖွဲ့အစည်း
၆	ဒေါ်စိန်	မ	လယ်ယူရေးအဖွဲ့အစည်း
၇	ဦးစိန်	ကျား	လယ်ယူရေးအဖွဲ့အစည်း
၈	ဒေါ်စိန်	မ	လယ်ယူရေးအဖွဲ့အစည်း
၉	ဒေါ်စိန်	မ	လယ်ယူရေးအဖွဲ့အစည်း
၁၀	ဒေါ်စိန်	မ	လယ်ယူရေးအဖွဲ့အစည်း
၁၁	ဒေါ်စိန်	မ	ကျေးရွာအုပ်စုအဖွဲ့
၁၂	ဒေါ်စိန်	မ	အထောက်အကူပြုကော်မတီ
၁၃	ဒေါ်စိန်	မ	အထောက်အကူပြုကော်မတီ
၁၄	ဒေါ်စိန်	မ	အထောက်အကူပြုကော်မတီ
၁၅	ဒေါ်စိန်	မ	အထောက်အကူပြုကော်မတီ
၁၆	ဒေါ်စိန်	မ	အထောက်အကူပြုကော်မတီ
၁၇	ဒေါ်စိန်	မ	အထောက်အကူပြုကော်မတီ
၁၈			
၁၉			
၂၀			
၂၁			
၂၂			
၂၃			
၂၄			
၂၅			
၂၆			
၂၇			
၂၈			
၂၉			
၃၀			



၈။ ကျေးရွာအခြေခံအချက်အလက်များ (ပုံစံ-၁) - ပထမနှစ်စက်ဝန်း

ပုံစံ - ၈ - ၁ ကျေးရွာအခြေခံအချက်အလက်များ (Form PC 1)

<p>လမ်းညွှန်ချက်၊ ကျေးရွာတစ်ရွာသို့ ပထမဆုံးမိတ်ဆက်ခရီး သွားရောက်သောအခါ လူထုစည်းရုံးရေးမှူးသည် ကျေးရွာခေါင်းဆောင်များအား ကျေးရွာအချက်အလက်များကို မေတ္တာရပ်ခံ၍ တောင်းခံရသည်။ ဤအချက်အလက်များကို စီမံကိန်းမိတ်ဆက်အစည်းဝေးမတိုင်မီတောင်းခံရမည်။ စီမံကိန်းမိတ်ဆက်အစည်းဝေးတွင် လူထုစည်းရုံးရေးမှူးသည် ဤအချက်အလက်များအား စစ်ဆေးပြီး မှန်ကန်အောင်ပြုလုပ်ရမည်။ ပြီးနောက်တွင် လူထုစည်းရုံးရေးမှူးမှ သတင်းအချက်အလက်ထဲသို့ Tablets မှ တဆင့် ဖြည့်သွင်းရမည်။</p>			
ကျေးရွာခေါင်းဆောင် အမည်	ကျေးရွာခေါင်းဆောင်၏ ဖုန်းနံပါတ်	လူထုစည်းရုံးရေးမှူး၏ အမည်	
ဒေါ်ခင်အိမ်	၀၉-၂၅၆၃၅၀၀၂	ဒေါ်ခင်အိမ်	
ပြည်နယ်တိုင်းဒေသကြီးမန္တလေး	မြို့နယ် ပျော့ဘူယံ	ကျေးရွာအုပ်စု ပျော့ကျွန်း	ကျေးရွာ အသစ် ကန်

က။ လူဦးရေ

လူမျိုးစု	အိမ်ထောင်စုအရေအတွက်	ကိုးကွယ်သည့်ဘာသာ	အိမ်ထောင်စုအရေအတွက်
လူမျိုးစု (၁) မြန်မာ	၆၅	ဘာသာ (၁) မြန်မာ	၆၅
လူမျိုးစု (၂) -----		ဘာသာ (၂) -----	
လူမျိုးစု (၃) -----		ဘာသာ (၃) -----	
လူမျိုးစုရော -----		ဘာသာရော -----	
အခြား	အရေအတွက်		
မသန်စွမ်းသူများ			
သက်ကြီးရွယ်အိုများ (၆၅ နှစ် နှင့် အထက်)	၂၃		
စစ်ဘေးရှောင်			

	အမျိုးသား (အရေအတွက်)	အမျိုးသမီး (အရေအတွက်)
လူဦးရေ	၂၀၈	၁၆၄
လူမျိုးစု (၁) မြန်မာ		
လူမျိုးစု (၂) -----		
လူမျိုးစု (၃) -----		
အခြား		
အိမ်ထောင်ဦးစီး	၈၅	၇၃

(ခ) အခြေခံအောက်အဆင့် အသုံးအဆောင်များ

စာသင်ကျောင်း	အမှတ် ခြံစီပါ	ကျန်းမာရေး	အမှတ် ခြံစီပါ	ဘာသာရေး အဆောက်အအုံများ	အမှတ် ခြံစီပါ



အထက်တန်းကျောင်း	<input type="checkbox"/>	ဆေးရုံ	<input type="checkbox"/>	စေတီ	<input checked="" type="checkbox"/>
အလယ်တန်းကျောင်း	<input type="checkbox"/>	ကျန်းမာရေးဌာန	<input type="checkbox"/>	ဘုန်းကြီးကျောင်း	<input checked="" type="checkbox"/>
မူလတန်းကျောင်း	<input checked="" type="checkbox"/>	ကျန်းမာရေးဌာနခွဲ	<input type="checkbox"/>	ဟိန္ဒူဘုရားကျောင်း	<input type="checkbox"/>
မူကြိုကျောင်း	<input type="checkbox"/>	ဆေးပေးခန်း	<input type="checkbox"/>	ရေစိမ့်ယာန်ကျောင်း	<input type="checkbox"/>
အခြား	<input type="checkbox"/>	အခြား	<input type="checkbox"/>	ဗလီ	<input type="checkbox"/>
				အခြား	<input type="checkbox"/>
မှတ်ချက်		မှတ်ချက်		မှတ်ချက်	

(ဂ) ကျွမ်းကျင်သူများမှတ်တမ်း (ကျေးရွာတွင်နေထိုင်သော သို့မဟုတ် တခြားရွာမှလာရောက်သော ကျွမ်းကျင်သူများ)

(၁) စာသင်ကျောင်း			(၂) ကျန်းမာရေး			(၃) လက်မှုပညာရှင်		
	ရွာတွင်နေထိုင်သူ	အခြားရွာမှလာသူ		ရွာတွင်နေထိုင်သူ	အခြားရွာမှလာသူ		ရွာတွင်နေထိုင်သူ	အခြားရွာမှလာသူ
မူလတန်းပြဆရာ/မ	<input type="checkbox"/>	<input checked="" type="checkbox"/>	ဆရာဝန်	<input type="checkbox"/>	<input type="checkbox"/>	လက်သမား	<input checked="" type="checkbox"/>	<input type="checkbox"/>
အထက်တန်းပြဆရာ/မ	<input type="checkbox"/>	<input type="checkbox"/>	လက်ထောက်ကျန်းမာရေးမှူး	<input type="checkbox"/>	<input type="checkbox"/>	ပန်းရံ	<input checked="" type="checkbox"/>	<input type="checkbox"/>
အလယ်တန်းပြဆရာ/မ	<input type="checkbox"/>	<input type="checkbox"/>	အမျိုးသမီးကျန်းမာရေးဆရာမ	<input type="checkbox"/>	<input type="checkbox"/>	လျှပ်စစ်ကျွမ်းကျင်သမား	<input type="checkbox"/>	<input type="checkbox"/>
မူကြိုဆရာ/မ	<input type="checkbox"/>	<input type="checkbox"/>	သားဖွားဆရာမ	<input checked="" type="checkbox"/>	<input type="checkbox"/>	ရေပိုက်သူ	<input type="checkbox"/>	<input type="checkbox"/>
အခြား	<input type="checkbox"/>	<input type="checkbox"/>	ပြည်သူ့ကျန်းမာရေးလုပ်သား	<input type="checkbox"/>	<input type="checkbox"/>	စက်ပြင်ဆရာ	<input type="checkbox"/>	<input checked="" type="checkbox"/>
မှတ်ချက်			မှတ်ချက်			မှတ်ချက်		

(ဃ) ကျေးရွာသို့ ရောက်ရှိနိုင်သည့် လမ်းအခြေအနေ / ကျေးရွာတစ်ရွာသည် ၎င်း၏ ကျေးရွာအုပ်စုနှင့် ဆက်သွယ်ထားသော လမ်းအခြေအနေ (အောက်ပါတို့ကိုဝိုင်းပါ)

ကျောက်ကြမ်းလမ်း ကတ္တရာလမ်း ကွန်ကရစ်လမ်း မော်တော်ဆိုင်ကယ်လမ်း
 ကျောက်ခင်းလမ်း ခြေသားလမ်း လူသွားလမ်း အခြား _____

(င) ကျေးရွာဖွံ့ဖြိုးမှုစီမံချက်

- (၁) လူထုပဟိုပြုစီမံကိန်းမစတင်မီ ဤကျေးရွာတွင်ကျေးရွာဖွံ့ဖြိုးမှု စီမံချက်ရှိခဲ့ပါသလား? ဝိုင်းပါ
 ရှိပါသည်/မရှိပါ/မသိပါ
- (၂) ရှိခဲ့ပါလျှင် ဤစီမံချက်ကို မည်သည့် ခုနှစ်တွင်ပြင်ဆင်ခဲ့ပါသနည်း? နှစ်-----/မသိပါ
 ပြုခဲ့ပါသည်/မပြုခဲ့ပါ/မသိပါ

(စ) ခရီးအကွာအဝေး

- (၁) ဤကျေးရွာ၏ပဟိုမှ ၎င်းကျေးရွာအုပ်စု၏ပဟိုအထိ ခရီးခိုင်မည်မျှကွာဝေးသနည်း? မိုင်-----/မသိပါ
- (၂) ဤကျေးရွာမှ ၎င်းကျေးရွာအုပ်စု၏ပဟိုအထိ သွားလာရာတွင်ကြာမြင့်သည့်အချိန်။

ခြောက်သွေ့ရာသီတွင်ကြာချိန်- ၁၀ မိနစ် - ထော်လာရီ/မော်တော်ဆိုင်ကယ်/မြေလျင်/လား/မော်တော်ဘုတ်/
 အခြား-----

မိုးရာသီတွင်ကြာချိန်- ၁၀ မိနစ် - ထော်လာရီ/မော်တော်ဆိုင်ကယ်/မြေလျင်/လား/မော်တော်ဘုတ်/
 အခြား-----



(ဆ) ပတ်ဝန်းကျင်ဆိုင်ရာ သဘာဝဘေးအန္တရာယ်

ဤကျေးရွာတွင် ရေကြီးခြင်းကိုသို့ သဘာဝဘေးအန္တရာယ်ကျရောက်ဖူးခြင်း ရှိပါသလား။

မရှိပါ ရှိပါသည် ရှိလျှင်ဖော်ပြပါ - ~~အထူးအရေးကြီးသည့်~~ **အိုးမိ၊ ဇွဲ**

(ဇ) ကျေးရွာတွင် ဖွဲ့စည်းထားသော အဖွဲ့အစည်းများ

လူထုဗဟိုပြုစီမံကိန်းမတိုင်မီ ဤကျေးရွာတွင် ကျေးရွာဖွံ့ဖြိုးရေးအတွက် အစိုးရ (သို့) ရွာသားများကိုယ်တိုင်(သို့) စီမံကိန်းတစ်ခုခုမှ ဖွဲ့စည်းထားသည့် အဖွဲ့အစည်းများရှိပါသလား။

(၁) **အစိုးရအဖွဲ့အစည်း (၆) အဖွဲ့**

(၂) -----

(ဈ) အထွေထွေအုပ်ချုပ်ရေး ဦးစီးဌာန (GAD) မှ မှတ်တမ်းတင်ထားခြင်း

ဤကျေးရွာသည် အထွေထွေအုပ်ချုပ်ရေး ဦးစီးဌာန (GAD) မှ မှတ်တမ်းတင်ထားမှု ရှိပါသလား။

မရှိပါ ရှိပါသည်

ကျေးရွာခေါင်းဆောင် **အိုးမိ** အမည်

အိုးမိ လက်မှတ်

နေ့စွဲ ၃၀.၁၀.၂၀၁၇

လူထုစည်းရုံးရေးမှူး **အိုးမိ** အမည်

အိုးမိ လက်မှတ်

နေ့စွဲ ၃၀.၁၀.၂၀၁၇



ဒုတိယနှစ်စက်ဝန်း

ပုံစံ - ၀ - ၁ ကျေးရွာအခြေခံအချက်အလက်များ (Form PC 1)

လယ်ဥယျာဉ်ရွက်၊ ကျေးရွာတစ်ရွာသို့ ပထမဆုံးမိတ်ဆက်ခရီး သွားရောက်သောအခါ လူထုစည်းရုံးရေးမှူးသည် ကျေးရွာ ခေါင်းဆောင်များအား ကျေးရွာအချက်အလက်များကို မေတ္တာရပ်ခံ၍ တောင်းခံရသည်။ ဤအချက်အလက်များကို စီမံကိန်း ဗဟိုဌာနအရင်းအမြစ်ဖွဲ့စည်းရေးအဖွဲ့မှ တောင်းခံရသည်။ စီမံကိန်းဗဟိုဌာနအရင်းအမြစ်ဖွဲ့စည်းရေးအဖွဲ့မှ လူထုစည်းရုံးရေးမှူးသည် ဤအချက်အလက် များအား စစ်ဆေးပြီး မှန်ကန်အောင်ပြုလုပ်ရမည်။ ပြီးနောက်တွင် လူထုစည်းရုံးရေးမှူးမှ သတင်းအချက်အလက်ထံသို့ Tablets မှ တဆင့် ပြည့်စွက်ရမည်။

ကျေးရွာခေါင်းဆောင် အမည် ဦးတင်စို	ကျေးရွာခေါင်းဆောင်၏ ဖုန်းနံပါတ် ၀၇-၇၅၃၃၈၅၈၃၅	လူထုစည်းရုံးရေးမှူး၏ အမည် ခင်မြင့်စန်း
ပြည်နယ်/တိုင်းဒေသကြီး မန္တလေး	မြို့နယ် ပြောတွတ်	ကျေးရွာအုပ်စု ပြောကျွန်း
ကျေးရွာ မန္တလေး	ကျေးရွာ မန္တလေး	ကျေးရွာ မန္တလေး

လူဦးရေ	အိမ်ထောင်စုအရေအတွက်	ကိုးကွယ်သည့်ဘာသာ	အိမ်ထောင်စုအရေအတွက်
လူဦးရေ (၁) ၁၁၇	၁၁၄	ဘာသာ (၁) ဗုဒ္ဓ	၁၁၄
လူဦးရေ (၂) -----		ဘာသာ (၂) -----	
လူဦးရေ (၃) -----		ဘာသာ (၃) -----	
လူဦးရေစု -----		ဘာသာစု -----	
အခြား	အရေအတွက်		
မသန်စွမ်းသူများ	-		
သက်တောင့်သွယ်ဆိုများ (၆၅ နှစ် နှင့် အထက်)	၂၇		
စစ်ဘေးရှောင်	-		

	အမျိုးသား (အရေအတွက်)	အမျိုးသမီး (အရေအတွက်)
လူဦးရေ		
လူဦးရေ (၁) ၁၁၇	၂၃၉	၂၁၀
လူဦးရေ (၂) -----		
လူဦးရေ (၃) -----		
အခြား		
အိမ်ထောင်စုဦးရ်	၁၀၄	၁၀

(၁) အခြေခံအောက်အာရုံ အသုံးအဆောင်များ

စာသင်ကျောင်း	အမှတ် ခြံပေါ	ကျန်းမာရေး	အမှတ် ခြံပေါ	ဘာသာရေး အဆောက် အအုံများ	အမှတ် ခြံပေါ
--------------	-----------------	------------	-----------------	----------------------------	-----------------



အထက်တန်းကျောင်း	<input type="checkbox"/>	ဆေးရုံ	<input type="checkbox"/>	ဧတီ	<input checked="" type="checkbox"/>
အလယ်တန်းကျောင်း	<input type="checkbox"/>	ကျန်းမာရေးဌာန	<input type="checkbox"/>	ဘုန်းကြီးကျောင်း	<input checked="" type="checkbox"/>
ပုလဲတန်းကျောင်း	<input checked="" type="checkbox"/>	ကျန်းမာရေးဌာနခွဲ	<input type="checkbox"/>	ဟိန္ဒူဘုရားကျောင်း	<input type="checkbox"/>
ပျက်ကြီးကျောင်း	<input type="checkbox"/>	ဆေးပေးခန်း	<input type="checkbox"/>	ရေစိမ့်ကန်ကျောင်း	<input type="checkbox"/>
အခြား	<input type="checkbox"/>	အခြား	<input type="checkbox"/>	ဗလီ	<input type="checkbox"/>
				အခြား	<input type="checkbox"/>
မှတ်ချက်		မှတ်ချက်		မှတ်ချက်	

(ဂ) ကျွမ်းကျင်သူများမှတ်တမ်း (ကျေးရွာတွင်နေထိုင်သော သို့မဟုတ် တခြားရွာမှလာရောက်သော ကျွမ်းကျင်သူများ)

	(ခ) စာသင်ကျောင်း		(၂) ကျန်းမာရေး			(၃) လက်မှုပညာရှင်		
	ရွာတွင်နေထိုင်သူ	အခြားရွာမှလာသူ		ရွာတွင်နေထိုင်သူ	အခြားရွာမှလာသူ		ရွာတွင်နေထိုင်သူ	အခြားရွာမှလာသူ
ပုလဲတန်းပြဆရာ/မ	<input type="checkbox"/>	<input checked="" type="checkbox"/>	ဆရာဝန်	<input type="checkbox"/>	<input checked="" type="checkbox"/>	လက်သမား	<input checked="" type="checkbox"/>	<input checked="" type="checkbox"/>
အထက်တန်းပြဆရာ/မ	<input type="checkbox"/>	<input type="checkbox"/>	လက်ထောက်ကျန်းမာရေးပျူ	<input type="checkbox"/>	<input type="checkbox"/>	ပန်းရံ	<input type="checkbox"/>	<input type="checkbox"/>
အလယ်တန်းပြဆရာ/မ	<input type="checkbox"/>	<input type="checkbox"/>	အမျိုးသမီးကျန်းမာရေးဆရာမ	<input type="checkbox"/>	<input type="checkbox"/>	လျှပ်စစ်ကျွမ်းကျင်ပီးသမား	<input type="checkbox"/>	<input type="checkbox"/>
ပျက်ကြီးဆရာ/မ	<input type="checkbox"/>	<input type="checkbox"/>	သားဖွားဆရာမ	<input checked="" type="checkbox"/>	<input type="checkbox"/>	ရေပိုက်သူယ်သူ	<input type="checkbox"/>	<input type="checkbox"/>
အခြား	<input type="checkbox"/>	<input type="checkbox"/>	ပြည်သူ့ကျန်းမာရေးလုပ်သား	<input type="checkbox"/>	<input type="checkbox"/>	စက်ပြင်ဆရာ	<input type="checkbox"/>	<input checked="" type="checkbox"/>
မှတ်ချက်			မှတ်ချက်			မှတ်ချက်		

(ဃ) ကျေးရွာသို့ ရောက်ရှိနိုင်သည့် လမ်းအခြေအနေ / ကျေးရွာတစ်ရွာသည် ၎င်း၏ ကျေးရွာအုပ်စုနှင့် ဆက်သွယ်ထားသော လမ်းအခြေအနေ (အောက်ပါတို့ကိုတိုင်းပါ)

ကျောက်ကြမ်းလမ်း ကတ္တရာလမ်း ကွန်ကရစ်လမ်း မော်တော်ဆိုင်ကယ်လမ်း
 ကျောက်ခင်းလမ်း ခြေဘားလမ်း လူသွားလမ်း အခြား _____

(င) ကျေးရွာဖွံ့ဖြိုးမှုစီမံချက်

(၁) လူထုဝတ်ပြုစီမံကိန်းမစတင်မှီ ဤကျေးရွာတွင်ကျေးရွာဖွံ့ဖြိုးမှု စီမံချက်ရှိခဲ့ပါသလား? မရှိပါ / မရှိပါ / မသိပါ

(၂) ရှိပါလျှင် ဤစီမံချက်ကို မည်သည့် ခုနှစ်တွင်ပြင်ဆင်ခဲ့ပါသနည်း? နှစ် _____ / မသိပါ

(၃) ဤစီမံချက်ကို ဖြိုးနယ်မှအတည်ပြုခဲ့ပါသလား? ပြုခဲ့ပါသည် / မပြုခဲ့ပါ / မသိပါ

(စ) ဝေဖန်အကွာအဝေး

(၁) ဤကျေးရွာ၏ဝတ်ပြုမှု ၎င်းကျေးရွာအုပ်စု၏ဝတ်ပြုမှုအထိ ဝေးထွက်မည်မျှကွာဝေးသနည်း? မိုင်- ၁၅ / မသိပါ

(၂) ဤကျေးရွာမှ ၎င်းကျေးရွာအုပ်စုဝတ်ပြုမှုအထိ သွားလာရာတွင်ကြာမြင့်သည့်အချိန်

ခြောက်ခဲသွ့ ရာသီတွင်ကြာချိန် ----- ၁၀ မိနစ် ထောက်လားရုံ / မော်တော်ဆိုင်ကယ် / ခြေလျင် / လား / မော်တော်ဘုတ် / အခြား -----

မိုးရာသီတွင်ကြာချိန် ----- ၁၅ မိနစ် ထောက်လားရုံ / မော်တော်ဆိုင်ကယ် / ခြေလျင် / လား / မော်တော်ဘုတ် / အခြား -----



(ဇ) ပတ်ဝန်းကျင်ဆိုင်ရာ သဘာဝဘေးအန္တရာယ်

ဤကျေးရွာတွင် ရေကြီးခြင်းကဲ့သို့ သဘာဝဘေးအန္တရာယ်ကျရောက်ဖူးခြင်း ရှိပါသလား။

□ မရှိပါ ရှိပါသည် ရှိလျှင်ဖော်ပြပါ ~~မရောက်ခြင်း~~

(ဈ) ကျေးရွာတွင် ဖွဲ့စည်းထားသော အဖွဲ့အစည်းများ

လူထုတော်ကြံ့ခိုင်ရေးအဖွဲ့အစည်း ဤကျေးရွာတွင် ကျေးရွာဖွံ့ဖြိုးရေးအတွက် အစိုးရ (သို့) ရွာသားများကိုယ်တိုင် (သို့) စီမံကိန်းတစ်ခုခုမှ ဖွဲ့စည်းထားသည့် အဖွဲ့အစည်းများရှိပါသလား။

(၁) ~~လူထုတော်ကြံ့ခိုင်ရေးအဖွဲ့~~

(၂) ~~မရယ်တစ်ခု~~

(ည) အထွေထွေအုပ်ချုပ်ရေး ဦးစီးဌာန (GAD) မှ မှတ်တမ်းတင်ထားခြင်း

ဤကျေးရွာသည် အထွေထွေအုပ်ချုပ်ရေး ဦးစီးဌာန (GAD) မှ မှတ်တမ်းတင်ထားမှု ရှိပါသလား။

□ မရှိပါ ရှိပါသည်

ကျေးရွာခေါင်းဆောင်

အမည် ဦးတင်ဦး

လက်မှတ် [Signature] ဇန်. ၉. ၇. ၂၀. ၁၇

လူထုစည်းရုံးရေးမှူး

အမည် ဒေါ်စန္ဒာစော

လက်မှတ် [Signature] ဇန်. ၉. ၇. ၂၀. ၁၇



တတိယနှစ်စက်ဝန်း

ပုံစံ - စ - ခ ကျေးရွာအခြေခံအချက်အလက်များ (Form PC 1)

လယ်ညွှန်ရွက်၊ ကျေးရွာတစ်ရွာသို့ ပထမဆုံးမိတ်ဆက်ခရီး သွားရောက်သောအခါ လူထုစည်းရုံးရေးမှူးသည် ကျေးရွာ ခေါင်းဆောင်များအား ကျေးရွာအချက်အလက်များကို မေတ္တာရပ်ခံ၍ တောင်းခံရသည်။ ဤအချက်အလက်များကို စီမံကိန်း မိတ်ဆက်အစည်းဝေးမတိုင်မီတောင်းခံရမည်။ စီမံကိန်းမိတ်ဆက်အစည်းဝေးတွင် လူထုစည်းရုံးရေးမှူးသည် ဤအချက်အလက် များအား စစ်ဆေးပြီး မှန်ကန်အောင်ပြုလုပ်ရမည်။ ပြီးနောက်တွင် လူထုစည်းရုံးရေးမှူးမှ သတင်းအချက်အလက်ထံသို့ Tablets မှ တဆင့် ဖြည့်သွင်းရမည်။

ကျေးရွာခေါင်းဆောင် အမည် ဦးစာဇော်	ကျေးရွာခေါင်းဆောင်၏ ဖုန်းနံပါတ် ၀၇-၇၇၃၃၈၇၈၃၅	လူထုစည်းရုံးရေးမှူး၏ အမည် ဒေါ်မြင့်စန်း
ပြည်နယ်တိုင်းဒေသကြီး ဗဟိုဌာန	မြို့နယ် မြောက်ဗွယ်	ကျေးရွာအုပ်စု မြောက်ဗွယ်
ကျေးရွာ အလယ်ကျေးရွာ	ကျေးရွာ အလယ်ကျေးရွာ	ကျေးရွာ အလယ်ကျေးရွာ

လူမျိုးစု	အိမ်ထောင်စုအရေအတွက်	ကိုးကွယ်သည့်ဘာသာ	အိမ်ထောင်စုအရေအတွက်
လူမျိုးစု (၁) ---ဗမာ---	၁၀၄	ဘာသာ (၁) ---ဗုဒ္ဓဘာသာ---	၁၀၄
လူမျိုးစု (၂) -----		ဘာသာ (၂) -----	
လူမျိုးစု (၃) -----		ဘာသာ (၃) -----	
လူမျိုးစုရော -----		ဘာသာရော -----	
အခြား	အရေအတွက်		
မသန်စွမ်းသူများ	-		
သက်ကြီးရွယ်အိုများ (၆၅ နှစ် နှင့် အထက်)	၂၉		
စစ်ဘေးရှောင်			

	အမျိုးသား (အရေအတွက်)	အမျိုးသမီး (အရေအတွက်)
လူဦးရေ		
လူမျိုးစု (၁) ---ဗမာ---	၂၂၇	၂၅၄
လူမျိုးစု (၂) -----		
လူမျိုးစု (၃) -----		
အခြား		
အိမ်ထောင်ဦးစီး	၈၈	၁၂၆

(ခ) အခြေခံအဆောက်အအုံ အသုံးအဆောင်များ

စာသင်ကျောင်း	အမှတ် ခြံပိ	ကျန်းမာရေး	အမှတ် ခြံပိ	ဘာသာရေး အဆောက် အအုံများ	အမှတ် ခြံပိ
မူကြိုကျောင်း	<input type="checkbox"/>	တိုက်နယ်ဆေးရုံ	<input type="checkbox"/>	စေတီ	<input type="checkbox"/>



မူလတန်းကျောင်း	<input checked="" type="checkbox"/>	ကျန်းမာရေးဗဟို	<input type="checkbox"/>	အရိပ်ပြာစာအုပ်	<input checked="" type="checkbox"/>
မူလဌာနကျောင်း	<input type="checkbox"/>	ကျန်းမာရေးဗဟို	<input type="checkbox"/>	ဟိန္ဒူကျမ်းဂန်စာအုပ်	<input type="checkbox"/>
အလယ်တန်းကျောင်း	<input type="checkbox"/>	အေးမြရေးရာ	<input type="checkbox"/>	စာအုပ်စာတမ်းစာအုပ်	<input type="checkbox"/>
လယ်လှည့်ကျောင်း	<input type="checkbox"/>	အခြား	<input type="checkbox"/>	ပင်	<input type="checkbox"/>
အထက်တန်းကျောင်း	<input type="checkbox"/>			အခြား	<input type="checkbox"/>
အခြား	<input type="checkbox"/>				
မှတ်ချက်		မှတ်ချက်		မှတ်ချက်	မရှိ

(ဂ) ကျွမ်းကျင်သူများမှတ်တမ်း (ကျေးရွာတွင်နေထိုင်သော သို့မဟုတ် တခြားရွာမှလာရောက်သော ကျွမ်းကျင်သူများ)

(ခ) စာသင်ကျောင်း		(ဂ) ကျန်းမာရေး			(င) လက်မှတ်ချုပ်			
	ရွာတွင်နေထိုင်သူ	အခြားရွာမှလာသူ		ရွာတွင်နေထိုင်သူ	အခြားရွာမှလာသူ		ရွာတွင်နေထိုင်သူ	အခြားရွာမှလာသူ
မူလတန်းပြစာပေ/မ	<input type="checkbox"/>	<input checked="" type="checkbox"/>	စာရေးပုံ	<input type="checkbox"/>	<input checked="" type="checkbox"/>	လက်သား	<input checked="" type="checkbox"/>	<input checked="" type="checkbox"/>
အထက်တန်းပြစာပေ/မ	<input type="checkbox"/>	<input type="checkbox"/>	လက်ဆောင်ကျန်းမာရေးဗဟို	<input type="checkbox"/>	<input type="checkbox"/>	ပုံနှိပ်	<input checked="" type="checkbox"/>	<input checked="" type="checkbox"/>
အလယ်တန်းပြစာပေ/မ	<input type="checkbox"/>	<input type="checkbox"/>	အမျိုးသမီးကျန်းမာရေးစာပေ	<input type="checkbox"/>	<input type="checkbox"/>	လျှို့ဝှက်ကျမ်းကျမ်းစာပေ	<input type="checkbox"/>	<input type="checkbox"/>
မူကြံစာပေ/မ	<input type="checkbox"/>	<input type="checkbox"/>	သားဖွားစာပေ	<input checked="" type="checkbox"/>	<input type="checkbox"/>	ခရိုင်အတွင်းသူ	<input type="checkbox"/>	<input type="checkbox"/>
အခြား	<input type="checkbox"/>	<input type="checkbox"/>	ပြည်သူ့ကျန်းမာရေးလုပ်သားမှတ်ချက်	<input type="checkbox"/>	<input type="checkbox"/>	စက်ပြင်စာပေ	<input type="checkbox"/>	<input checked="" type="checkbox"/>
မှတ်ချက်						မှတ်ချက်		

(ဃ) ကျေးရွာသို့ ရောက်ရှိနိုင်သည့် လမ်းအခြေအနေ / ကျေးရွာတစ်ရွာသည် ၎င်း၏ ကျေးရွာအုပ်စုနှင့် ဆက်သွယ်ထားသော လမ်းအခြေအနေ (အောက်ပါတို့ကို ဝိုင်းပါ)

ကျောက်ကြမ်းလမ်း ကတ္တရာလမ်း ကွန်ကရစ်လမ်း (မော်တော်ဆိုင်ကယ်လမ်း)
 ကျောက်စင်းလမ်း ခြေသားလမ်း လူသွားလမ်း အခြား _____

(င) ကျေးရွာဖွံ့ဖြိုးမှုစီမံချက်

- (၁) လူထုဝတ်ပြုစီမံကိန်းမစတင်မီ ဤကျေးရွာတွင် ကျေးရွာဖွံ့ဖြိုးမှု စီမံချက်ရှိခဲ့ပါသလား? ဝိုင်းပါ
 ရှိပါသည် (မရှိပါ/မရှိပါ)
 (၂) ရှိခဲ့ပါလျှင် ဤစီမံချက်ကို မည်သည့် စုနှစ်တွင် ပြင်ဆင်ခဲ့ပါသနည်း? နှစ်-----/မသိပါ
 (၃) ဤစီမံချက်ကို ဖြည့်နယ်မှုအတည်ပြုခဲ့ပါသလား? ပြုခဲ့ပါသည်/မပြုခဲ့ပါ /မသိပါ

(စ) ဓနိအကွာအဝေး

- (၁) ဤကျေးရွာ၏ဝတ်ပြုမှု ၎င်းကျေးရွာအုပ်စု၏ဝတ်ပြုမှုအထိ ဓနိပိုင်မည်မျှကွာဝေးသနည်း? မိုင် ၀.၁၅ / မသိပါ
 (၂) ဤကျေးရွာမှ ၎င်းကျေးရွာအုပ်စု၏ဝတ်ပြုမှုအထိ သွားလာရာတွင် ကြာမြင့်သည့်အချိန်
 ခြောက်သွေ့ရာသီတွင် ကြာချိန် ----- ၂၀ မိနစ် ----- ဆော်လာဂျီ (မော်တော်ဆိုင်ကယ်) ခြေလျင်/လာ/မော်တော်ဆိုင်/အခြား -----
 မိုးရာသီတွင် ကြာချိန် ----- ၂၅ မိနစ် ----- ဆော်လာဂျီ (မော်တော်ဆိုင်ကယ်) ခြေလျင်/လာ/မော်တော်ဆိုင်/အခြား -----



မူလတန်းကျောင်း	<input checked="" type="checkbox"/>	ကျန်းမာရေးဌာန	<input type="checkbox"/>	ဘုန်းကြီးကျောင်း	<input checked="" type="checkbox"/>
မူလွန်ကျောင်း	<input type="checkbox"/>	ကျန်းမာရေးဌာနခွဲ	<input type="checkbox"/>	ဟိန္ဒူဘုရားကျောင်း	<input type="checkbox"/>
အလယ်တန်းကျောင်း	<input type="checkbox"/>	ခဆေးပေးခန်း	<input type="checkbox"/>	ခရစ်ယာန်ကျောင်း	<input type="checkbox"/>
လယ်လွန်ကျောင်း	<input type="checkbox"/>	အခြား	<input type="checkbox"/>	ဗလီ	<input type="checkbox"/>
အထက်တန်းကျောင်း	<input type="checkbox"/>			အခြား	<input type="checkbox"/>
အခြား	<input type="checkbox"/>				
မှတ်ချက်		မှတ်ချက်		မှတ်ချက်	မရှိ

(ဂ) ကျွမ်းကျင်သူများမှတ်တမ်း (ကျေးရွာတွင်နေထိုင်သော သို့မဟုတ် တခြားရွာမှလာရောက်သော ကျွမ်းကျင်သူများ)

(၁) စာသင်ကျောင်း			(၂) ကျန်းမာရေး			(၃) လက်မှုပညာရှင်		
	ရွာတွင်နေထိုင်သူ	အခြားရွာမှလာသူ		ရွာတွင်နေထိုင်သူ	အခြားရွာမှလာသူ		ရွာတွင်နေထိုင်သူ	အခြားရွာမှလာသူ
မူလတန်းပြဆရာ/မ	<input type="checkbox"/>	<input checked="" type="checkbox"/>	ဆရာဝန်	<input type="checkbox"/>	<input checked="" type="checkbox"/>	လက်သမား	<input checked="" type="checkbox"/>	<input checked="" type="checkbox"/>
အထက်တန်းပြဆရာ/မ	<input type="checkbox"/>	<input type="checkbox"/>	လက်ထောက်ကျန်းမာရေးမှူး	<input type="checkbox"/>	<input type="checkbox"/>	ပန်းရံ	<input checked="" type="checkbox"/>	<input checked="" type="checkbox"/>
အလယ်တန်းပြဆရာ/မ	<input type="checkbox"/>	<input type="checkbox"/>	အမျိုးသမီးကျန်းမာရေးဆရာမ	<input type="checkbox"/>	<input type="checkbox"/>	လျှပ်စစ်ကျွမ်းကျင်ပီးသမား	<input type="checkbox"/>	<input type="checkbox"/>
ကြီးဆရာ/မ	<input type="checkbox"/>	<input type="checkbox"/>	သားဖွားဆရာမ	<input checked="" type="checkbox"/>	<input type="checkbox"/>	ရေပိုက်သူ	<input type="checkbox"/>	<input type="checkbox"/>
အခြား	<input type="checkbox"/>	<input type="checkbox"/>	ပြည်သူ့ကျန်းမာရေးလုပ်သား	<input type="checkbox"/>	<input type="checkbox"/>	စက်ပြင်ဆရာ	<input type="checkbox"/>	<input checked="" type="checkbox"/>
မှတ်ချက်			မှတ်ချက်			မှတ်ချက်		

(ဃ) ကျေးရွာသို့ ရောက်ရှိနိုင်သည့် လမ်းအခြေအနေ / ကျေးရွာတစ်ရွာသည် ၎င်း၏ ကျေးရွာအုပ်စုနှင့် ဆက်သွယ်ထားသော လမ်းအခြေအနေ (အောက်ပါတို့ကိုပိုင်းပါ)

ကျောက်ကြမ်းလမ်း ကတ္တရာလမ်း ကွန်ကရစ်လမ်း (မော်တော်ဆိုင်ကယ်လမ်း)
 ကျောက်ခင်းလမ်း မြေသားလမ်း လူသွားလမ်း အခြား _____

(င) ကျေးရွာဖွံ့ဖြိုးမှုစီမံချက်

(၁) လူထုပဟိုပြုစီမံကိန်းမစတင်မီ ဤကျေးရွာတွင်ကျေးရွာဖွံ့ဖြိုးမှု စီမံချက်ရှိခဲ့ပါသလား? ပိုင်းပါ
 ရှိပါသည်(မရှိပါ/မသိပါ)
 (၂) ရှိခဲ့ပါလျှင် ဤစီမံချက်ကို မည်သည့် ခုနှစ်တွင်ပြင်ဆင်ခဲ့ပါသနည်း? နှစ်-----/မသိပါ
 (၃) ဤစီမံချက်ကို ဖြိုနှယ်မှအတည်ပြုခဲ့ပါသလား? ပြုခဲ့ပါသည်/မပြုခဲ့ပါ /မသိပါ

(စ) ခရီးအကွာအဝေး

(၁) ဤကျေးရွာ၏ပဟိုမှ ၎င်းကျေးရွာအုပ်စု၏ပဟိုအထိ ခရီးမိုင်မည်မျှကွာဝေးသနည်း? မိုင်-၀.၅/-မသိပါ
 (၂) ဤကျေးရွာမှ ၎င်းကျေးရွာအုပ်စုပဟိုအထိ သွားလာရာတွင်ကြာမြင့်သည့်အချိန်

ခြောက်သွေ့ရာသီတွင်ကြာချိန်- ၁၅ မိနစ် ----- ထော်လာဂျီ(မော်တော်ဆိုင်ကယ်)ခြေလျင်/လား/မော်တော်ဘုတ်/
 အခြား -----
 မိုးရာသီတွင်ကြာချိန်- ၁၅ မိနစ် ----- ထော်လာဂျီ(မော်တော်ဆိုင်ကယ်)ခြေလျင်/လား/မော်တော်ဘုတ်/



စတုတ္ထနှစ်စက်ဝန်း

ပုံစံ - ၈ - ၁ ကျေးရွာအခြေခံအချက်အလက်များ (Form PC 1)

<p>လမ်းညွှန်ရွက်၊ ကျေးရွာတစ်ရွာသို့ ပထမဆုံးမိတ်ဆက်ပေးသွားရောက်သောအခါ လူထုစည်းရုံးရေးမှူးသည် ကျေးရွာခေါင်းဆောင်များအားကျေးရွာအချက်အလက်များကိုပေးပို့ ရယ်စံ၍ တောင်းခံရသည်။ ဤအချက်အလက်များကို မိမိတို့၏ မိတ်ဆက်အစည်းပေးပတ်ပိတ်တောင်းခံရမည်။ မိမိတို့၏ မိတ်ဆက်ခံစားရမည့် ကျေးရွာအခြေခံအချက်အလက်များအား စစ်ဆေးပြီး မှန်ကန်အောင်ပြုလုပ်ရမည်။ ပြီးနောက်တွင် လူထုစည်းရုံးရေးမှူးမှ သတင်းအချက်အလက်ထံသို့ Tablets မှ စာစဉ်ဖြည့်သွင်းရမည်။</p>			
ကျေးရွာခေါင်းဆောင် အမည်	ကျေးရွာခေါင်းဆောင်၏ ဖုန်းနံပါတ်	လူထုစည်းရုံးရေးမှူး၏အမည်	
ဦးကျော်	၀၇. ၇၅၃၃၈၅၈၃၅	ဦးဦးထွန်း	
ပြည်နယ်၊ တိုင်းဒေသကြီး	မြို့နယ်	ကျေးရွာအုပ်စု	ကျေးရွာ
မန္တလေးတိုင်း	မြောက်ဗွယ်	ကျောက်	အပန်းဖြေ

က၊ လူဦးရေ

လူမျိုးစု	အိမ်ထောင်စုအရေအတွက်	၊ ဂိုးကွယ်သည့်ဘာသာ	အိမ်ထောင်စုအရေအတွက်
လူမျိုးစု (၁)-----	၁၁၄	ဘာသာ(၁)-----	၁၁၄
လူမျိုးစု (၂)-----		ဘာသာ(၂)-----	
လူမျိုးစု (၃)-----		ဘာသာ(၃)-----	
လူမျိုးစုရော-----		ဘာသာရော-----	
အခြား			
	အရေအတွက်		
မသန်စွမ်းသူများ	-		
သက်ကြီးရွယ်အိုများ (၆၅ နှစ် နှင့် အထက်)	၇၉		
စစ်ဘေးရှောင်	-		



	အမျိုးသား(အရေအတွက်)	အမျိုးသမီး(အရေအတွက်)	စုစုပေါင်းအရေအတွက်
လူဦးရေ			
လူမျိုးစု (၁)-----ဗမာ	၂၃၀	၂၅၈	၄၈၈
လူမျိုးစု (၂)-----			
လူမျိုးစု (၃)-----			
အခြား			
အိမ်ထောင်ဦးစီး	၆၈	၅၆	၁၂၄

(ခ)အခြေခံအဆောက်အအုံ အသုံးအဆောင်များ

စာသင်ကျောင်း	အမှတ် ခြံပါ	ကျန်းမာရေး	အမှတ်ပြု ခပ်ပါ	ဘာသာရေးအဆောက် အအုံများ	အမှတ် ခြံပါ
အထက်တန်းကျောင်း	<input type="checkbox"/>	ဆေးရုံ	<input type="checkbox"/>	စေတီ	<input checked="" type="checkbox"/>
အလယ်တန်းကျောင်း	<input type="checkbox"/>	ကျန်းမာရေးဌာန	<input type="checkbox"/>	ဘုန်းကြီးကျောင်း	<input checked="" type="checkbox"/>
မူလတန်းကျောင်း	<input checked="" type="checkbox"/>	ကျန်းမာရေးဌာနခွဲ	<input type="checkbox"/>	ဟိန္ဒူဘုရားကျောင်း	<input type="checkbox"/>
မူကြိုကျောင်း	<input type="checkbox"/>	ဆေးပေးခန်း	<input type="checkbox"/>	ခရစ်ယာန်ကျောင်း	<input type="checkbox"/>
အခြား	<input type="checkbox"/>	အခြား	<input type="checkbox"/>	ဗလီ	<input type="checkbox"/>
				အခြား	<input type="checkbox"/>
မှတ်ချက်		မှတ်ချက်		မှတ်ချက်	



(ဂ) ကျွမ်းကျင်သူများမှတ်တမ်း (ကျေးရွာတွင်နေထိုင်သော သို့မဟုတ် အခြားရွာမှလာစေရန်ပေးသော ကျွမ်းကျင်သူများ)

(၁) တထောင်ကျောင်း		(၂) ကျန်းမာရေး			(၃) လက်မှုညာရှင်			
	ရွာတွင်နေထိုင်သူ	အခြားရွာမှလာသူ		ရွာတွင်နေထိုင်သူ	အခြားရွာမှလာသူ		ရွာတွင်နေထိုင်သူ	အခြားရွာမှလာသူ
မူလတန်းပြဆရာ/မ	<input type="checkbox"/>	<input checked="" type="checkbox"/>	ဆေးပညာ	<input type="checkbox"/>	<input type="checkbox"/>	လက်သမား	<input checked="" type="checkbox"/>	<input checked="" type="checkbox"/>
အထက်တန်းပြဆရာ/မ	<input type="checkbox"/>	<input type="checkbox"/>	လက်ထောက်ကျန်းမာရေးမှူး	<input type="checkbox"/>	<input type="checkbox"/>	ပန်းချီ	<input checked="" type="checkbox"/>	<input checked="" type="checkbox"/>
အလယ်တန်းပြဆရာ/မ	<input type="checkbox"/>	<input type="checkbox"/>	အခြားသမားကျွမ်းကျင်သူများ	<input type="checkbox"/>	<input type="checkbox"/>	လှုပ်စစ်ကျွမ်းကျင်သူ	<input type="checkbox"/>	<input type="checkbox"/>
မူကြိုဆရာ/မ	<input type="checkbox"/>	<input type="checkbox"/>	သားရွာဆရာ	<input type="checkbox"/>	<input type="checkbox"/>	ရေပိုက်သွယ်သူ	<input type="checkbox"/>	<input type="checkbox"/>
အခြား	<input type="checkbox"/>	<input type="checkbox"/>	ပြည်သူ့ကျန်းမာရေးလှည့်ကျအဖွဲ့	<input type="checkbox"/>	<input type="checkbox"/>	စက်ပြင်ဆရာ	<input type="checkbox"/>	<input checked="" type="checkbox"/>
စုစုပေါင်း			စုစုပေါင်း			စုစုပေါင်း		

(ဃ) ကျေးရွာသို့ ရောက်ရှိနိုင်သည့်လမ်းအခြေအနေ၊ / ကျေးရွာ တစ်ရွာသည် ၎င်း၏ကျေးရွာအုပ်စုနှင့် ဆက်သွယ်ထားသော လမ်းအခြေအနေ (အောက်ပါတို့ကိုပိုင်ပါ)

ကျောက်ကြမ်းလမ်း ကတ္တရာလမ်း ကုန်းကရစ်လမ်း (မော်တော်ဆိုင်ကယ်လမ်း)

ကျောက်စင်းလမ်း မြေသားလမ်း လှသွားလမ်း အခြား _____

(င) ကျေးရွာဖွံ့ဖြိုးမှုစီမံချက်

ပိုင်းပါ

(၁) လူထုပတ်ဝန်းကျင်ထိခိုက်မှုမရှိစေရန် ဤကျေးရွာတွင် ကျေးရွာဖွံ့ဖြိုးမှု စီမံချက်ရှိပါသလား? ရှိပါသည် (မရှိပါ) / မသိပါ

စီမံချက်ရှိပါသလား?

(၂) ရှိပါလျှင် ဤစီမံချက်ကို မည်သည့် နှစ်တွင် စတင်ဆောင်ရွက်မည်? နှစ်-----/မသိပါ

(၃) ဤစီမံချက်ကို ဖြည့်ဆည်းပေးမည်ဖြစ်ပါသလား? မြေခိုပါသည် / မြေခိုပါ / မသိပါ



(၈) ခရီးအကွာအဝေး

(၁) ဤကျေးရွာ၏ပတ်ဝန်းကျင်မှ၎င်းကျေးရွာအုပ်စု၏ပတ်ဝန်းကျင်ထိခရီးပိုင်မည်မျှကွာဝေးသနည်း? ပိုင် ၂.၅ မိုင်/မသိပါ

(၂) ဤကျေးရွာမှ ၎င်းကျေးရွာအုပ်စုပတ်ဝန်းကျင်ထိခကွာဝေးကြာမြင့်သည့်အချိန်။

ပြေးကင်းသွားရာသီတွင်ကြာချိန် ၁၀ မိနစ် ----- ဝေးကွာလမ်း/မော်တော်ဆိုင်ကယ်/ခြေလှမ်း/လမ်း/မော်တော်ဘုတ်/
အခြား -----

မိုးရာသီတွင်ကြာချိန် ၁၅ မိနစ် ----- ဝေးကွာလမ်း/မော်တော်ဆိုင်ကယ်/ခြေလှမ်း/လမ်း/မော်တော်ဘုတ်/
အခြား -----

(၉) ပတ်ဝန်းကျင်ဆိုင်ရာသဘာဝဘေးအန္တရာယ်

ဤကျေးရွာတွင်ကြီးကြီးကြီးကြီးကဲ့သို့ သဘာဝဘေးအန္တရာယ်ကျရောက်ဖူးခြင်း ရှိပါသလား။

မရှိပါ ရှိပါသည် ရှိလျှင်ဖော်ပြပါ -----

(၁၀) ကျေးရွာတွင် ခွဲစည်းထားသော အဖွဲ့အစည်းများ

လူထုပတ်ဝန်းကျင်ထိခပတ်ဝန်းကျင်ထိခ ဤကျေးရွာတွင် ကျေးရွာဖွံ့ဖြိုးရေးအဖွဲ့အစည်း (သို့) ရွာသားများကော်မတီ (သို့) စီမံကိန်းတစ်ခုခုမှ ခွဲစည်းထားသည့် အဖွဲ့အစည်းများရှိပါသလား။

(၁) ဟိုက်တက်ဖွဲ့ -----

(၂) -----

(၁၁) အထွေထွေအုပ်ချုပ်ရေး ဦးစီးဌာန (GAD) မှ မှတ်တမ်းတင်ထားခြင်း

ဤကျေးရွာသည် အထွေထွေအုပ်ချုပ်ရေး ဦးစီးဌာန (GAD) မှ မှတ်တမ်းတင်ထားမှု ရှိပါသလား။

မရှိပါ ရှိပါသည်

ကျေးရွာခေါင်းဆောင်

အမည် ဦးတင်စို

လက်မှတ် ဇန်နဝါရီ ၂၀၁၁ ခု

လူထုစည်းရုံးရေးမှူး

အမည် မြင့်မြင့်အောင်

လက်မှတ် ဇန်နဝါရီ ၂၀၁၁ ခု



၉။ ပုံစံ ၈-၂။ စီမံကိန်းစက်ဝန်းအချိန်ဇယား - ပထမနှစ်စက်ဝန်း

ပုံစံ - ၈-၂ - စီမံကိန်းစက်ဝန်းအချိန်ဇယား (PC 2)

လမ်းညွှန်ဖွဲ့စည်းမှု သက်ဆိုင်ရာ လူထုစည်းရုံးရေးဖွဲ့စည်းမှု/လက်ထောက်နည်းပညာဖွဲ့စည်းမှု စီမံကိန်းစက်ဝန်းအဆင့်တစ်ခုစီပြီးစီးတိုင်း ကျေးရွာနှင့် ကျေးရွာအုပ်စုအတွက် ဤပုံစံကို ဖြည့်သွင်းရမည်။

စည်းရုံးရေးဖွဲ့စည်းမှု/ဝန်ထမ်း အမည် - ဇော်ခင်မာကျော်

န.န.စီ ၃၀.၁၀.၁၇ စက်ဝန်းအားအမှတ်ခြိပ်ပါ စက်ဝန်း(၁) စက်ဝန်း(၂) စက်ဝန်း(၃)

ဖြည့်နှယ်/တိုင်း မန္တလေး ကျေးရွာအုပ်စု ဇော်လင်း ကျေးရွာ ခေမာဒိုးဂရု

စီမံကိန်းဆောင်ရွက်မှုအဆင့်များ	န.န.စီ		အစဉ်အလေးတွင်တက်ရောက်သူအရေအတွက်			
	စတင်သည့် နေ့.	ပြီးဆုံးသည့်နေ့.	အမျိုးသား အရေအတွက်	အမျိုးသမီး အရေအတွက်	အိမ်ထောင်စု အရေအတွက်	လူမျိုးစုတက်ရောက်သူ အရေအတွက် နှင့် လူမျိုးစုအမည်
၁။ ကျေးရွာစီမံကိန်း မိတ်ဆက်အစည်းအဝေး	၂၉-၁-၁၇	၂၉-၁-၁၇	၃၈	၅၀	၈၈	၈၈ မဇာ
၂။ ကျေးရွာခွဲခြားရေး စီမံခန့်ခွဲရေးအစည်းအဝေး	၃၀-၁-၁၇	၃၀-၁-၁၇	၅၉	၂၆	၈၅	၈၅ မဇာ
၃။ ကျေးရွာအုပ်စု လုပ်ငန်းဆုံးဖြတ်ချက်ချသည့် အစည်းအဝေး	၂-၂-၁၇	၂-၂-၁၇	၂၄	၁၈	၄၂	၅၂ မဇာ
၄။ မြို့နယ်အဆင့် စီမံကိန်းရေးဆွဲရေး နှင့် အကောင်အထည်ဖော်ရေးကော်ပတီ၏ စီမံကိန်း သုံးသပ်မှု အစည်းအဝေး			မရှိ	မရှိ	မရှိ	မရှိ
၅။ မြို့နယ် စီမံကိန်းရေးဆွဲရေး နှင့် အကောင်အထည်ဖော်ရေး ကော်ပတီ၏ဆုံးဖြတ်မှုကို ရွာသို့ အသိပေး အကြောင်းကြားသည့် အစည်းအဝေး	၁၀-၅-၁၇	၁၀-၅-၁၇	၁၆	၃၇	၅၃	၅၃ မဇာ
၆။ စီမံကိန်းလုပ်ငန်းခွဲစီမံခန့်ခွဲရေးအစည်းအဝေး						
၆.၀။ စီမံကိန်းလုပ်ငန်း အကောင်အထည်ဖော်ရေးအစီအစဉ် ရေးဆွဲခြင်း	၂၀-၅-၁၇	၂၀-၅-၁၇	၁၆	၃၇	၅၃	၅၃ မဇာ



၆.၂ ဝယ်ယူရေးအစီအစဉ် ရေးဆွဲခြင်း	၁၀.၅.၁၇	၂၀.၅.၁၇	၁၀.၅.၁၇	၁၅	၂၆	၅၃	၁၅၈	၅၂
၆.၃ ဘဏ္ဍာရေးလုပ်ငန်းများ လုပ်ထားအစီအစဉ် ရေးဆွဲခြင်း	၂၂.၅.၁၇	၂၅.၅.၁၇	၂၂.၅.၁၇	၇	၁၄	၂၀	၂၁	၈၈
၆.၄ ပြင်/ထိန်းသိမ်းရေးအစီအစဉ် ရေးဆွဲခြင်း	၂၀.၅.၁၇	၂၀.၅.၁၇	၂၀.၅.၁၇	၁၆	၃၃	၅၃	၁၅၈	၅၂
၇။ စီမံကိန်းလုပ်ငန်းခွဲ တိုးတက်မှု စတင်ကြည့်အစဉ်အစား	၂၅.၅.၁၇	၂၅.၅.၁၇	၂၅.၅.၁၇	၅	၅	၁၁	၁၁	၁၁
၇.၁ အစည်းအဝေး ပထမအကြိမ်	၂၀.၅.၁၇	၂၀.၅.၁၇	၂၀.၅.၁၇	၅	၅	၁၁	၁၁	၁၁
၇.၂ အစည်းအဝေး ဒုတိယအကြိမ်	၂၀.၅.၁၇	၂၀.၅.၁၇	၂၀.၅.၁၇	၅	၅	၁၁	၁၁	၁၁
၇.၃ အစည်းအဝေး တတိယအကြိမ်	၂၀.၅.၁၇	၂၀.၅.၁၇	၂၀.၅.၁၇	၅	၅	၁၁	၁၁	၁၁
၈။ စီမံကိန်းလုပ်ငန်းခွဲ အပြီးသတ်စစ်ဆေးခြင်း အစည်းအဝေး								
၉။ လုပ်ထမ်းဆောင်မှုအစည်းအဝေး	၅.၈.၁၇	၅.၈.၁၇	၅.၈.၁၇	၅၅	၅၅	၅၅	၅၅	၅၅



ဒုတိယနှစ်စက်ဝန်း

ပုံစံ - ၀ - ၂ - စီမံကိန်းစက်ဝန်းအချိန်ဇယား (PC 2)

လမ်းညွှန်ချက်၊ သက်ဆိုင်ရာလူထုစည်းရုံးရေးဖျော်ဖြေရေး/လက်ထောက်နည်းပညာဖျော်ဖြေရေး စီမံကိန်းစက်ဝန်းအဆင့်တစ်ဖက်ခြားစီမံကိန်း၊ ကျေးရွာနှင့် ကျေးရွာအုပ်စုအတွက် ဤပုံစံကို ပြည့်သွင်းရမည်။

စည်းရုံးရေးဖျော်ဖြေရေး/ဝန်ထမ်း အမည် ကျော်စွာ

နေ့စွဲ ၁၀.၁၂.၂၀၁၇ စက်ဝန်းအားမှတ်ခြင်းပါ စက်ဝန်း(၁) လစာစက်ဝန်း(၂) စက်ဝန်း(၃)

ပြည်နယ်/တိုင်း မန္တလေး ကျေးရွာအုပ်စု ကျေးရွာအုပ်စု ကျေးရွာ ဆားကန်

စီမံကိန်းဆောင်ရွက်မှုအဆင့်များ	နေ့စွဲ			အစည်းအဝေးတွင်တက်ရောက်သူအရေအတွက်			
	စတင်သည့်နေ့	ပြီးဆုံးသည့်နေ့	အမျိုးသားအရေအတွက်	အမျိုးသမီးအရေအတွက်	အိမ်ထောင်စုအရေအတွက်	လူမျိုးစုတက်ရောက်သူအရေအတွက်	နှင့်လူမျိုးစုအမည်
၁။ ကျေးရွာစီမံကိန်း ပိတ်သက်အစည်းအဝေး	၁၀.၁၂.၁၇	၁၀.၁၂.၁၇	၅၄	၅၀	၁၁	၁၀	ဗမာ၊ သူဇာ
၂။ ကျေးရွာဖွံ့ဖြိုးရေး စီမံချက်ရေးဆွဲခြင်းအစည်းအဝေး	၁၀.၁၂.၁၇	၁၀.၁၂.၁၇	၅၅	၄၈	၁၀	၁၀	ဗမာ၊ သူဇာ
၃။ ကျေးရွာအုပ်စု လုပ်ငန်းဆုံးဖြတ်ချက်ချသည့်အစည်းအဝေး	၁၂.၁၂.၁၇	၁၂.၁၂.၁၇	၁၇	၇	၃	၁၀	ဗမာ၊ သူဇာ
၄။ မြို့နယ်အဆင့် စီမံကိန်းရေးဆွဲရေး နှင့် အကောင်အထည်ဖော်ရေးကော်မတီ၏ စီမံကိန်း သုံးသပ်မှုအစည်းအဝေး			မလို	မလို	မလို	မလို	မလို
၅။ မြို့နယ် စီမံကိန်းရေးဆွဲရေး နှင့် အကောင်အထည်ဖော်ရေး ကော်မတီ၏ဆုံးဖြတ်ချက်ကို ရွာသူ၊ အသိပေးအကြောင်းကြားသည့် အစည်းအဝေး							
၆။ စီမံကိန်းလုပ်ငန်းစွဲစီမံချက်ရေးဆွဲခြင်းအစည်းအဝေး							



တတိယနှစ်စက်ဝန်း

ပုံစံ - စ - ၂ - စီမံကိန်းစက်ဝန်းအချိန်ဇယား (PC 2)

လမ်းညွှန်ချက်၊ သက်ဆိုင်ရာလူထုစည်းရုံးရေးမှူး/လက်ထောက်နည်းပညာမှူးများမှ စီမံကိန်းစက်ဝန်းအဆင့်တစ်ခုစီပြီးစီးတိုင်း ကျေးရွာအုပ်စုအတွက် ဤပုံစံကို ပြည့်စွမ်းရမည်။

စည်းရုံးရေးမှူး/ဝန်ထမ်း အမည် ဒေါ်ဦးဝက်ကျည် စက်ဝန်းအားအမှတ်ဖြစ်ပါ စက်ဝန်း(၁) စက်ဝန်း(၂) စက်ဝန်း(၃)

နေ့စွဲ ၁၄.၁၁.၁၈ စက်ဝန်း (၄)

ပြည်နယ်/တိုင်း ဇွဲလေး ကျေးရွာအုပ်စု ပျော်ကန် ကျေးရွာ ခက်ပျော်ကန်

စီမံကိန်းဆောင်ရွက်မှုအဆင့်များ	နေ့စွဲ		အစည်းအဝေးတွင်တက်ရောက်သူအရေအတွက်				အိမ်ထောင်စု %
	စတင်သည် နေ့.	ပြီးဆုံးသည် နေ့.	အမျိုးသား အရေအတွက်	အမျိုးသမီး အရေအတွက်	အိမ်ထောင်စု အရေအတွက်	လူမျိုးစုတက်ရောက်သူ အရေအတွက် နှင့် လူမျိုးစုအမည်ပေါင်း	
၁။ ကျေးရွာစီမံကိန်း မိတ်ဆက်အစည်းအဝေး	၁၃.၁၁.၁၈	၁၃.၁၁.၁၈	၃၁	၃၅	၆၅	၆၅	၆၅.၅၆%
၂။ ကျေးရွာစွဲပြီးစေရန် စီမံချက်ရေးဆွဲခြင်း အစည်းအဝေး	၁၄.၁၁.၁၈	၁၄.၁၁.၁၈	၃၁	၃၁	၆၂	၆၂	၆၅.၅၆%
၃။ ကျေးရွာအုပ်စု လုပ်ငန်းဆုံးဖြတ်ချက်ချသည့် အစည်းအဝေး							
၄။ မြို့နယ်အဆင့် စီမံကိန်းရေးဆွဲရေး နှင့် အကောင်အထည်ဖော်ရေးကော်မတီ၏ စီမံကိန်း သုံးသပ်မှု အစည်းအဝေး							
၅။ မြို့နယ် စီမံကိန်းရေးဆွဲရေး နှင့် အကောင်အထည်ဖော်ရေး ကော်မတီ၏ဆုံးဖြတ်ချက် ရှာသို့ အသိပေး အကြောင်းကြားသည့် အစည်းအဝေး							
၆။ စီမံကိန်းလုပ်ငန်းဆုံးဖြတ်ချက်ရေးဆွဲခြင်း အစည်းအဝေး							
၆.၁။ စီမံကိန်းလုပ်ငန်း အကောင်အထည်ဖော် ရေးအပ်အစဉ် ရေးဆွဲခြင်း							



စတုတ္ထနှစ်စက်ဝန်း

ပုံစံ - ၀၂ - စီမံကိန်းစက်ဝန်းအချိန်ဇယား (PC 2)

လမ်းညွှန်ချက်	သက်တိုင်ရာလူထုစည်းရုံးရေးမှူး/လက်ထောက်နည်းပညာမှူးများ	စီမံကိန်းစက်ဝန်းအထွေထွေအချိန်ဇယား
ကျေးရွာအုပ်စုအတွက်အချိန်ဇယား	ကျေးရွာအုပ်စုအတွက်အချိန်ဇယား	ကျေးရွာအုပ်စုအတွက်အချိန်ဇယား
စည်းရုံးရေးမှူး/လက်ထောက်နည်းပညာမှူးဝန်ထမ်း အမည် -	ကျေးရွာအုပ်စုအတွက်အချိန်ဇယား	ကျေးရွာအုပ်စုအတွက်အချိန်ဇယား
စနစ် ၄၅၁၀.၁၉	စက်ဝန်းအားအမှတ်ကြပ်ပါ <input type="checkbox"/> စက်ဝန်း(၁) <input type="checkbox"/> စက်ဝန်း(၂) <input type="checkbox"/> စက်ဝန်း(၃)	စက်ဝန်းအားအမှတ်ကြပ်ပါ <input type="checkbox"/> စက်ဝန်း(၁) <input type="checkbox"/> စက်ဝန်း(၂) <input type="checkbox"/> စက်ဝန်း(၃)
ပြည်နယ်/တိုင်း	ကျေးရွာအုပ်စု	ကျေးရွာအုပ်စု

စီမံကိန်းစက်ဝန်းအစဉ်များ	စနစ်		အထည်အထွေထွေစက်ဝန်းအချိန်ဇယား					
	စက်ဝန်းအမှတ်	စက်ဝန်းအမှတ်	စက်ဝန်းအမှတ်	စက်ဝန်းအမှတ်	စက်ဝန်းအမှတ်	စက်ဝန်းအမှတ်	စက်ဝန်းအမှတ်	စက်ဝန်းအမှတ်
၁။ ကျေးရွာစီမံကိန်း မိတ်ဆက်အစည်းအဝေး	၃.၁၁.၁၉	၃.၁၁.၁၉	၃.၁၁.၁၉	၃.၁၁.၁၉	၃.၁၁.၁၉	၃.၁၁.၁၉	၃.၁၁.၁၉	၃.၁၁.၁၉
၂။ ကျေးရွာဖွံ့ဖြိုးရေး စီမံချက်ရေးဆွဲခြင်း အစည်းအဝေး	၃.၁၁.၁၉	၃.၁၁.၁၉	၃.၁၁.၁၉	၃.၁၁.၁၉	၃.၁၁.၁၉	၃.၁၁.၁၉	၃.၁၁.၁၉	၃.၁၁.၁၉
၃။ ကျေးရွာအုပ်စု လုပ်ငန်းထုတ်ဖော်ချက်ချက်ချာညှိအစည်းအဝေး								
၄။ မြို့နယ်အဆင့်စီမံကိန်းရေးဆွဲရေးနှင့်အကောင်အထည်ဖော်ရေးကော်မတီ၏ စီမံကိန်း								



၁၀။ ပုံစံ ၈-၃။ ကျေးရွာဖွံ့ဖြိုးရေး ဦးစားပေးအစီအစဉ် - ပထမနှစ်စက်ဝန်း

ပုံစံ - ၈ - ၃ ကျေးရွာဖွံ့ဖြိုးရေး ဦးစားပေးအစီအစဉ် (Form PC 3)

လမ်းညွှန်ရွက်၊ အဆင့်(၃) ကျေးရွာဖွံ့ဖြိုးရေးမှန်းချက်အစည်းအဝေး ပြီးဆုံးသောအခါ ကျေးရွာစီမံကိန်း အထောက်အကူပြု ကော်မတီသည် လူထုစည်းရုံးရေးမှူးအကူအညီဖြင့် ဤပုံစံကိုပြည့်စုံအောင် ဖြည့်သွင်းရမည်။

လူထုစည်းရုံးရေးမှူး/ဝန်ထမ်း အမည် - **ဦးမိုးဇော်**

နေ့စွဲ **၁၉-၀-၂၀၁၇** ကော်ဝန်းအား အမှတ်ခြစ်ပါ (V) ကော်ဝန်း(၁)
 ကော်ဝန်း(၂) ကော်ဝန်း(၃) ကော်ဝန်း(၄)

ပြည်နယ်/တိုင်း **မန္တလေး** ပြနယ် **ပုသိမ်** ကျေးရွာအုပ်စု **ပုသိမ်** ကျေးရွာ **ခလေးကန်**

က။ အခက်အခဲအတားအဆီးများအားဆွေးနွေးခြင်း - ယခုလက်ရှိအခြေအနေတွင် ဤကျေးရွာဖွံ့ဖြိုးတိုးတက်ရေးအတွက် အဓိက အခက်အခဲအတားအဆီးများသည် မည်သည့်များဖြစ်ပါသနည်း။ (အမျိုးသား/သမီး အနည်းဆုံးအခက်အခဲ ၅ ခုစီဖော်ပြပါ)

အမျိုးသား အဖွဲ့မှ တင်ပြသောအခက်အခဲအတားအဆီးများ		အမျိုးသမီး အဖွဲ့မှ တင်ပြသောအခက်အခဲအတားအဆီးများ	
၁	ရွာတွင်း-ကျေးရွာအတွင်း လမ်း-မြေခြစ်	၁	ကျောက် ဆွေးလမ်း-ခင်း-ရိပ် လမ်း-ကျောက်
၂	ရေ-စင်-တိုး-ချိုး	၂	စာသင်ကျောင်း-ဆောင်-မြေ-ခြစ်
၃	စာသင်-ကျောင်း-ဆောင်-မြေ-ခြစ်	၃	ပညာဗဟုသုတပြုရန်-စာအုပ်-ဝယ်ယူခြင်း
၄	ကျောင်း-အခန်းကွဲ-အား	၄	တရား-ဝင်-ရေ-ရရှိရေး
၅	ကျွမ်းကျင်-အား (စေ့ဆေး-ခင်း)	၅	
၆		၆	
၇		၇	

ခ။ မှော်မှန်းခြင်း - နောင်လာမည့် (၅) နှစ် အတွင်း ကျေးရွာဖွံ့ဖြိုးရေး မှော်မှန်းလျာထားချက်များအား တင်ပြပါ။

အမျိုးသားအဖွဲ့မှ တင်ပြသောမှော်မှန်းချက်များ		အမျိုးသမီးအဖွဲ့မှ တင်ပြသောမှော်မှန်းချက်များ	
၁	အားသာ-အားသာအဆင်-မြေ-မီး-ခင်း-ခင်း-လမ်း-ကျောက်-ဆောင်-မြေ-ခြစ်	၁	အားသာ-အားသာအဆင်-မြေ-မီး-ခင်း-ခင်း-လမ်း-ကျောက်-ဆောင်-မြေ-ခြစ်
၂	အားသာ-အားသာအဆင်-မြေ-မီး-ခင်း-ခင်း-လမ်း-ကျောက်-ဆောင်-မြေ-ခြစ်	၂	အားသာ-အားသာအဆင်-မြေ-မီး-ခင်း-ခင်း-လမ်း-ကျောက်-ဆောင်-မြေ-ခြစ်
၃	အားသာ-အားသာအဆင်-မြေ-မီး-ခင်း-ခင်း-လမ်း-ကျောက်-ဆောင်-မြေ-ခြစ်	၃	အားသာ-အားသာအဆင်-မြေ-မီး-ခင်း-ခင်း-လမ်း-ကျောက်-ဆောင်-မြေ-ခြစ်
၄	အားသာ-အားသာအဆင်-မြေ-မီး-ခင်း-ခင်း-လမ်း-ကျောက်-ဆောင်-မြေ-ခြစ်	၄	အားသာ-အားသာအဆင်-မြေ-မီး-ခင်း-ခင်း-လမ်း-ကျောက်-ဆောင်-မြေ-ခြစ်
၅	အားသာ-အားသာအဆင်-မြေ-မီး-ခင်း-ခင်း-လမ်း-ကျောက်-ဆောင်-မြေ-ခြစ်	၅	အားသာ-အားသာအဆင်-မြေ-မီး-ခင်း-ခင်း-လမ်း-ကျောက်-ဆောင်-မြေ-ခြစ်
၆	အားသာ-အားသာအဆင်-မြေ-မီး-ခင်း-ခင်း-လမ်း-ကျောက်-ဆောင်-မြေ-ခြစ်	၆	အားသာ-အားသာအဆင်-မြေ-မီး-ခင်း-ခင်း-လမ်း-ကျောက်-ဆောင်-မြေ-ခြစ်
၇	အားသာ-အားသာအဆင်-မြေ-မီး-ခင်း-ခင်း-လမ်း-ကျောက်-ဆောင်-မြေ-ခြစ်	၇	အားသာ-အားသာအဆင်-မြေ-မီး-ခင်း-ခင်း-လမ်း-ကျောက်-ဆောင်-မြေ-ခြစ်

ရိုး-ဝှမ်း-မြေ-မီး-ခင်း-ခင်း-လမ်း-ကျောက်-ဆောင်-မြေ-ခြစ်



၈။ လူထုဝံ့ကိုး၏ လာမည့် (၄) နှစ်အတွက် အကျုံးဝင်သော ဦးစားပေး ဖွံ့ဖြိုးတိုးတက်မှု လုပ်ငန်း အစီအစဉ်များအားဖော်ပြပါ။

အဆင့်	ကျေးရွာအတွက် ဦးစားပေး ဖွံ့ဖြိုးတိုးတက်မှု လုပ်ငန်းစဉ်များ	အဆိုပြုသူ (အမျိုးသားများ/ အမျိုးသမီးများ/အမျိုးသား+ အမျိုးသမီး)	ခန့်မှန်းကုန်ကျ ဝင်ငွေ	အကျုံးဝင်စားခွင့်ရှိသူ ခန့်မှန်းခြေ အရေ အတွက်
၁	ကျောက်ဆေးဂင်္ဂါဂရမ်	ကျား + မ	၆၅၄၀၀၀၀	၄၀၂
၂	နာသာဒ်ကျောင်းဆောင်	ကျား + မ		၄၀၂
၃	အခြေခံကျောက်	မ		၄၀၂
၄	ရေစက်	ကျား		၄၀၂
၅	ရေကန်	မ		၄၀၂
၆	ကျောင်း အင်အားစနစ်	ကျား		၄၀၂
၇	ကျွန်း အရေး ပြုပြင်	ကျား		၄၀၂

၉။ လူထုဝံ့ကိုး၏ လာမည့် (၄) နှစ်အတွက် အကျုံးမဝင်သော ဦးစားပေး ဖွံ့ဖြိုးတိုးတက်မှု လုပ်ငန်း အစီအစဉ်များအားဖော်ပြပါ။

အဆင့်	ကျေးရွာအတွက် ဦးစားပေး ဖွံ့ဖြိုး တိုးတက်မှု လုပ်ငန်းစဉ်များ	အဆိုပြုသူ (အမျိုးသားများ/ အမျိုးသမီးများ/အမျိုးသား+ အမျိုးသမီး)	အခန်းကဏ္ဍ
၁			
၂			
၃			
၄			
၅			
၆			

ခေါင်းဆောင်၊ ကျေးရွာဝံ့ကိုးအထောက်အကူပြုကော်မီတီမှ အတည်ပြုသည်။

အမည် ဦးတင်မြင့် လက်မှတ် မနန်း နေ့စွဲ ၂၀၂၂.၀၂.၂၀



ဒုတိယနှစ်စက်ဝန်း

ပုံစံ - ၈ - ၃ ကျေးရွာဖွံ့ဖြိုးရေး ဦးစားပေးအစီအစဉ် (Form PC 3)

လယ်ယာဖွံ့ဖြိုးရေး အဆင့်(၃) ကျေးရွာဖွံ့ဖြိုးရေးအစီအစဉ်အစဉ်အစား ဦးစားပေးအစီအစဉ် ကျေးရွာစီမံကိန်း အထောက်အကူပြု
 ကော်မတီသည် လူထုစည်းရုံးရေးများအကူအညီဖြင့် ဤပုံစံကိုဖြည့်စုံအောင် ဖြည့်သွင်းရမည်။

လူထုစည်းရုံးရေးပျံ့နှံ့မှု/ဝန်ထမ်း အမည် ခင်စန္ဒာ
 ၀၄၆ 11.12.2017 စက်ဝန်းအား အမှတ်ခြစ်ပါ (✓) စက်ဝန်း(၁)
 စက်ဝန်း(၂) စက်ဝန်း(၃) စက်ဝန်း(၄)

ပြည်နယ်/တိုင်း မွန်ဒား မြို့နယ်/မြို့နယ်အုပ်စု ကျေးရွာ ဝဲကန်းလှိုင်
 က၊ အခက်အခဲအတားအဆီးများအားဖြင့် - ယခုလက်ရှိအခြေအနေတွင် ဤကျေးရွာဖွံ့ဖြိုးတိုးတက်ရေးအတွက်
 အဓိက အခက်အခဲအတားအဆီးများသည် မည်သည့်များဖြစ်ပါသနည်း။ (အမျိုးသား/သမီး အနည်းဆုံးအခက်အခဲ ၅
 ဝက်ထိပြပါ)

အမျိုးသား အဖွဲ့မှ တင်ပြသောအခက်အခဲအတားအဆီးများ	အမျိုးသမီး အဖွဲ့မှတင်ပြသောအခက်အခဲအတားအဆီးများ
၁ ကလေးသူငယ်များ စာသင်ကြားရသော	၁ ကလေးသူငယ်များ စာသင်ကြားရသော
၂ ကလေးသူငယ်များ အားလုံးအား အားလုံးအားဖြင့်	၂ ကလေးသူငယ်များ အားလုံးအား အားလုံးအားဖြင့်
၃ ကျွမ်းကျင်မှု၊ ဂျာနယ်၊ အခြားအခြားအား	၃ ကျွမ်းကျင်မှု၊ ဂျာနယ်၊ အခြားအခြားအား
၄ စားနပ်ရိက္ခာများ စားသုံးမှုအားဖြင့်	၄ စားနပ်ရိက္ခာများ စားသုံးမှုအားဖြင့်
၅ ပြင်ဆင်မှု	၅ ပြင်ဆင်မှု
၆ စားနပ်ရိက္ခာများ စားသုံးမှုအားဖြင့်	၆ စားနပ်ရိက္ခာများ စားသုံးမှုအားဖြင့်
၇ စားနပ်ရိက္ခာများ စားသုံးမှုအားဖြင့်	၇ စားနပ်ရိက္ခာများ စားသုံးမှုအားဖြင့်

၀၃ မျှော်မှန်းခြင်း - နောင်လာမည့် (၅) နှစ် အတွင်း ကျေးရွာဖွံ့ဖြိုးရေး မျှော်မှန်းချက်များအား တင်ပြပါ။

အမျိုးသားအဖွဲ့မှ တင်ပြသောမျှော်မှန်းချက်များ	အမျိုးသမီးအဖွဲ့မှ တင်ပြသောမျှော်မှန်းချက်များ
၁ စားနပ်ရိက္ခာများ စားသုံးမှုအားဖြင့်	၁ စားနပ်ရိက္ခာများ စားသုံးမှုအားဖြင့်
၂ ကလေးသူငယ်များ အားလုံးအားဖြင့်	၂ ကလေးသူငယ်များ အားလုံးအားဖြင့်
၃ စားနပ်ရိက္ခာများ စားသုံးမှုအားဖြင့်	၃ စားနပ်ရိက္ခာများ စားသုံးမှုအားဖြင့်
၄ ကျွမ်းကျင်မှု၊ ဂျာနယ်၊ အခြားအခြားအား	၄ ကျွမ်းကျင်မှု၊ ဂျာနယ်၊ အခြားအခြားအား
၅ စားနပ်ရိက္ခာများ စားသုံးမှုအားဖြင့်	၅ စားနပ်ရိက္ခာများ စားသုံးမှုအားဖြင့်
၆ စားနပ်ရိက္ခာများ စားသုံးမှုအားဖြင့်	၆ စားနပ်ရိက္ခာများ စားသုံးမှုအားဖြင့်
၇ စားနပ်ရိက္ခာများ စားသုံးမှုအားဖြင့်	၇ စားနပ်ရိက္ခာများ စားသုံးမှုအားဖြင့်



က။ လူထုစီမံကိန်း၏ လာမည့် (၄) နှစ်အတွက် အကျုံးဝင်သော ဦးစားပေး ဖွံ့ဖြိုးတိုးတက်မှု လုပ်ငန်း အစီအစဉ်များအားဖော်ပြပါ။

အဆင့်	ကျေးရွာအတွက် ဦးစားပေး ဖွံ့ဖြိုးတိုးတက်မှု လုပ်ငန်းစဉ်များ	အဆိုပြုသူ (အမျိုးသားများ/ အမျိုးသမီးများ/အမျိုးသား+ အမျိုးသမီး)	ခန့်မှန်းကုန်ကျ စရိတ်	အကျိုးခံစားခွင့်ရှိသူ ခန့်မှန်းခြေ အရေ အတွက်
၁	စာသင်ကျောင်းဆောက်	ကျား + ၁		၄၇၉
၂	ကန်တိုက်ဆောက်ခြင်း			
၃	လှုပ်နှံရေး အင်္ဂါအင်္ဂါ	ကျား + ၁		၄၁၉
၄	ကျွန်းဆွယ်ခြင်း			
၅	အိမ်အောက်ခြင်း	ကျား + ၁		၄၁၉
၆				
၇				

ဃ။ လူထုစီမံကိန်း၏ လာမည့် (၄) နှစ်အတွက် အကျုံးမဝင်သော ဦးစားပေး ဖွံ့ဖြိုးတိုးတက်မှု လုပ်ငန်း အစီအစဉ်များအားဖော်ပြပါ။

အဆင့်	ကျေးရွာအတွက် ဦးစားပေး ဖွံ့ဖြိုး တိုးတက်မှု လုပ်ငန်းစဉ်များ	အဆိုပြုသူ (အမျိုးသားများ/ အမျိုးသမီးများ/အမျိုးသား+ အမျိုးသမီး)	အခန်းကဏ္ဍ
၁			
၂			
၃			
၄			
၅			
၆			

ခေါင်းဆောင်၊ ကျေးရွာစီမံကိန်းအထောက်အကူပြုကော်မတီမှ အတည်ပြုသည်။

အမည် ဦး ရဲစိမ်း လက်မှတ် [Signature] ခန့်မှန်း ၀၁.၀၅.၂၀၁၇



တတိယနှစ်စက်ဝန်း

ပုံစံ - ၈-၃ ကျေးရွာဖွံ့ဖြိုးရေး ဦးစားပေးအစီအစဉ် (Form PC 3)

လမ်းညွှန်ချက်၊ အဆင့်(၃)ကျေးရွာဖွံ့ဖြိုးရေးမှန်းချက်အစည်းအဝေးပြီးဆုံးသောအခါ ကျေးရွာစီမံကိန်း အထောက်အကူပြု ကော်မတီသည် လူထုစည်းရုံးရေးမှူးအကူအညီဖြင့် ဤပုံစံကိုပြည့်စုံအောင် ဖြည့်သွင်းရမည်။

လူထုစည်းရုံးရေးမှူး/ဝန်ထမ်း အမည် ဒေါ်ဒွင်ဝတ်ဂုဏ်

နေ့စွဲ ၁၄.၁၁.၂၀၁၈ စက်ဝန်းအား အမှတ်ဖြစ်ပါ (✓) စက်ဝန်း(၁) စက်ဝန်း(၂) စက်ဝန်း(၃) စက်ဝန်း(၄)

ပြည်နယ်/တိုင်း မန္တလေး၊ မြို့နယ် မျောက်စွယ်၊ ကျေးရွာအုပ်စု မျောက်ကျော်၊ ကျေးရွာ အုပ်စု ကန်

က။ အခက်အခဲအတားအဆီးများအားဆွေးနွေးခြင်း - ယခုလက်ရှိအခြေအနေတွင်ဤကျေးရွာဖွံ့ဖြိုးတိုးတက်ရေးအတွက် အဓိကအခက်အခဲအတားအဆီးများသည် မည်သည်များဖြစ်ပါသနည်း။ (အမျိုးသား/သမီး အနည်းဆုံးအခက်အခဲ ၅ ခုစီဖော်ပြပါ)

အုပ်စုဖွဲ့ဆွေးနွေးမှုများမှ တင်ပြသောအခက်အခဲအတားအဆီးများ	
ရွာတွင်လမ်းများမကောင်းကျ်အားဟုခက်ခဲခြင်း	<input type="checkbox"/> ကျား <input type="checkbox"/> မကျား <input type="checkbox"/> ကျား + မ
သောက်သုံးရေရရှိရန်ခက်ခဲခြင်း	<input type="checkbox"/> ကျား <input type="checkbox"/> မကျား <input type="checkbox"/> ကျား + မ
ကျေးရွာခြံစည်းဂိုးမလုံခြုံကျ်ကလေးများအန္တရာယ်များခြင်း	<input type="checkbox"/> ကျား <input type="checkbox"/> မကျား <input type="checkbox"/> ကျား + မ
ကျွန်ုပ်တို့လမ်းမကောင်းကျ်ပစ္စည်းများရောင်းချမှုတွင်ခက်ခဲမှုများခြင်း	<input type="checkbox"/> ကျား <input type="checkbox"/> မကျား <input type="checkbox"/> ကျား + မ
အမျိုးသမီးများအလုပ်အကိုင်အခွင့်အလမ်းနည်းပါးခြင်း	<input type="checkbox"/> ကျား <input checked="" type="checkbox"/> မကျား <input type="checkbox"/> ကျား + မ
	<input type="checkbox"/> ကျား <input type="checkbox"/> မ <input type="checkbox"/> ကျား + မ
	<input type="checkbox"/> ကျား <input type="checkbox"/> မ <input type="checkbox"/> ကျား + မ
	<input type="checkbox"/> ကျား <input type="checkbox"/> မ <input type="checkbox"/> ကျား + မ
	<input type="checkbox"/> ကျား <input type="checkbox"/> မ <input type="checkbox"/> ကျား + မ
	<input type="checkbox"/> ကျား <input type="checkbox"/> မ <input type="checkbox"/> ကျား + မ



၁။ မျှော်မှန်းခြင်း- နောင်လာမည့် (၅) နှစ် အတွင်း ကျေးရွာဖွံ့ဖြိုးရေး မျှော်မှန်းလျာထားချက်များအား တင်ပြပါ။

အုပ်စုဖွံ့ဖြိုးရေးအဖွဲ့များမှ တင်ပြသော အခက်အခဲအတားအဆီးများ

ကျွန်းလမ်းများ၊ ကောင်းမွန်စွာသွားလာနိုင်ရန်	<input type="checkbox"/> ကျား <input type="checkbox"/> မ <input type="checkbox"/> ကျား+ မ
ကျေးလက်ကျေးရွာများ၊ ကျေးလက်ကျေးရွာများ	<input type="checkbox"/> ကျား <input type="checkbox"/> မ <input type="checkbox"/> ကျား+ မ
ကျေးလက်ဒေသများ၊ နေရာအခက်အခဲများ	<input type="checkbox"/> ကျား <input type="checkbox"/> မ <input type="checkbox"/> ကျား+ မ
ကျေးလက်ဒေသများ၊ လူမှုစီးပွားဖွံ့ဖြိုးရေးအတွက်	<input type="checkbox"/> ကျား <input type="checkbox"/> မ <input type="checkbox"/> ကျား+ မ
ကျေးလက်ဒေသများ၊ နေရာအခက်အခဲများ	<input type="checkbox"/> ကျား <input type="checkbox"/> မ <input type="checkbox"/> ကျား+ မ
ကျေးလက်ဒေသများ၊ နေရာအခက်အခဲများ	<input type="checkbox"/> ကျား <input type="checkbox"/> မ <input type="checkbox"/> ကျား+ မ
ကျေးလက်ဒေသများ၊ နေရာအခက်အခဲများ	<input type="checkbox"/> ကျား <input type="checkbox"/> မ <input type="checkbox"/> ကျား+ မ
ကျေးလက်ဒေသများ၊ နေရာအခက်အခဲများ	<input type="checkbox"/> ကျား <input type="checkbox"/> မ <input type="checkbox"/> ကျား+ မ
ကျေးလက်ဒေသများ၊ နေရာအခက်အခဲများ	<input type="checkbox"/> ကျား <input type="checkbox"/> မ <input type="checkbox"/> ကျား+ မ

၂။ လူထုဝီရိယံများ၏ လာမည့် (၄) နှစ်အတွက် အကျိုးပင်သော ဦးစားပေး ဖွံ့ဖြိုးတိုးတက်မှု လုပ်ငန်း အစီအစဉ်များအားဖော်ပြပါ။

ဦးစားပေးအဆင့်	ကျေးရွာအတွက် ဦးစားပေး ဖွံ့ဖြိုးတိုးတက်မှု လုပ်ငန်းစဉ်များ	အဆိုပြုသူ (အမျိုးသားများ/ အမျိုးသမီးများ/ အမျိုးသား+အမျိုးသမီး)	အခန်းကဏ္ဍ	ဦးစားပေး အဆင့် သတ်မှတ်ချက်	ခန့်မှန်း ကုန်ကျစရိတ်	အကျိုးပေးစွမ်းရည် ခန့်မှန်းခြေအရ အတွက်		
						ကျား	မ	ပေါင်း
၁။	ကျွန်းလမ်းဖွံ့ဖြိုးရေး	အမျိုးသား+အမျိုးသမီး		၁	1000000	117	199	902
၂။	ကျေးလက်ကျေးရွာဖွံ့ဖြိုးရေး	အမျိုးသား+အမျိုးသမီး		၂	1000000	117	199	902
၃။	ကျေးလက်ဒေသဖွံ့ဖြိုးရေး	အမျိုးသား+အမျိုးသမီး		၃	1000000	117	199	902
၄။	ကျေးလက်ဒေသဖွံ့ဖြိုးရေး	အမျိုးသား+အမျိုးသမီး		၄	1000000	117	199	902



၁								
၂								
၃								
၄								
၅								

သ။ လူထုစီမံကိန်း၏ လာမည့် (၄) နှစ်အတွက် အကျုံးမဝင်သော ဦးစားပေး ဖွံ့ဖြိုးတိုးတက်မှု လုပ်ငန်း အစီအစဉ်များအားဖော်ပြပါ။

အဆင့်	ကျေးရွာအတွက် ဦးစားပေး ဖွံ့ဖြိုးတိုးတက်မှု လုပ်ငန်းစဉ်များ	အဆိုပြုသူ (အမျိုးသားများ/ အမျိုးသမီးများ/အမျိုးသား+ အမျိုးသမီး)	အခန်းကဏ္ဍ
၁	စက်ချုပ်ပြင်ကျိတ်	ကျေးရွာအုပ်စု	ဘက်စွဲမရှိ
၂			
၃			
၄			
၅			
၆			
၇			
၈			
၉			
၁၀			

ခေါင်းဆောင်၊ ကျေးရွာစီမံကိန်းအထောက်အကူပြုကော်မတီမှအတည်ပြုသည်။

အမည် ဦးအောင်စိန် လက်မှတ် အောင် ဇနီး ဒေါ်အောင်စိန် ဇနီး ၂၀၂၁.၁၁.၁၈



စတုတ္ထနှစ်စက်ဝန်း





ပုံစံ - ၈-၃ ကျေးရွာခွဲခြားရေး ဦးစားပေးအစီအစဉ် (Form PC 3)

လယ်ဉာဏ်ရွာ၊ အဆင့်(၃)ကျေးရွာမှူးမှူးရွက်အရပ်၊ အထွေထွေဆေးကုရေးဌာန၊ ကျေးရွာစီမံကိန်း အထောက်အကူပြု ကော်မတီသည် လူထုစည်းရုံးရေးမှူးအကူအညီဖြင့် ဤပုံစံကိုဖြည့်စုံအောင် ဖြည့်သွင်းရမည်။			
လူထုစည်းရုံးရေးမှူး/ဝန်ထမ်း အမည် ဒေါ်ဒွင်ထွန်း			
နေ့စွဲ ၄.၁၁.၁၉	<input checked="" type="checkbox"/> ကံဝန်းအား အမှတ်ခြစ်ပါ (✓) <input type="checkbox"/> စက်ဝန်း(၁) <input type="checkbox"/> စက်ဝန်း(၂) <input type="checkbox"/> စက်ဝန်း(၃) <input type="checkbox"/> စက်ဝန်း(၄)		
ပြည်နယ်/တိုင်း မန္တလေး	မြို့နယ် ပြင်ဦးလွင်	ကျေးရွာအုပ်စု ပြင်ဦးလွင်	ကျေးရွာ အုန်းကုန်း

က။ အစိုးရအဖွဲ့အစည်းအဖွဲ့အစည်းများအား ဆွေးနွေးခြင်း - ယခု လက်ရှိအခြေအနေတွင် ဤကျေးရွာခွဲခြားတိုးတက်ရေးအတွက် အဓိကအခက်အခဲအတားအဆီးများသည် မည်သည့်များ ဖြစ်ပါသနည်း။ (အမျိုးသား/သမီး အမည်ဆုံအခက်အခဲ ၅ ခုစီဖော်ပြပါ)

အုပ်စုခွဲဆွေးနွေးမှုများမှ ငယ်ပြေးလာအခက်အခဲအတားအဆီးများ	
ရေစိုက်ယူရန်အတွက် ခြင်းကွက်ရှာဖွေဖွဲ့စည်းပေးရန် အား ဟုတ်ကဲ့ခံခြင်း။	<input type="checkbox"/> ဟုတ်ကဲ့ <input type="checkbox"/> မဟုတ်ကဲ့ + မ
ရှာဖွေရန် လမ်းပန်း အခက်အခဲ ခြင်းကွက်ရှာဖွေပေးရန် ခြင်း။	<input type="checkbox"/> ဟုတ်ကဲ့ <input type="checkbox"/> မဟုတ်ကဲ့ + မ
ရေဖျော်စက် မထောက်ပံ့ပေးရန် ဖြစ်နိုင်ခြင်း။	<input type="checkbox"/> ဟုတ်ကဲ့ <input type="checkbox"/> မဟုတ်ကဲ့ + မ
ဘေးအန္တရာယ် ဖယ်ရှားပေးရန် ဖြစ်နိုင်ခြင်း။	<input type="checkbox"/> ဟုတ်ကဲ့ <input type="checkbox"/> မဟုတ်ကဲ့ + မ
စားနပ်ရိက္ခာ အခက်အခဲ ဖြစ်နိုင်ခြင်း။	<input type="checkbox"/> ဟုတ်ကဲ့ <input type="checkbox"/> မဟုတ်ကဲ့ + မ
နယ်စပ်ဒေသ ဖြစ်ပြီး ဖွဲ့စည်းပေးရန် ဖြစ်နိုင်ခြင်း။	<input type="checkbox"/> ဟုတ်ကဲ့ <input type="checkbox"/> မဟုတ်ကဲ့ + မ
စိုက်ပျိုးရေးကွက်စက်ယန္တရား များ ဖြစ်နိုင်ခြင်း။	<input type="checkbox"/> ဟုတ်ကဲ့ <input type="checkbox"/> မဟုတ်ကဲ့ + မ
	<input type="checkbox"/> ဟုတ်ကဲ့ <input type="checkbox"/> မဟုတ်ကဲ့ + မ
	<input type="checkbox"/> ဟုတ်ကဲ့ <input type="checkbox"/> မဟုတ်ကဲ့ + မ
	<input type="checkbox"/> ဟုတ်ကဲ့ <input type="checkbox"/> မဟုတ်ကဲ့ + မ



၁။ မျှော်မှန်းခြင်း- နောင်လာမည့် (၅)နှစ် အတွင်း ကျေ ရွေးဖွဲ့ပြီးရေး မျှော်မှန်းလျာထားချက်၊ နားအား တင်ပြပါ။

အုပ်စုခွဲ၊ ဝေးရေးမှူးများမှ ဘင်ပြင်သာအစက်အခဲအတားအဆီး များ	
ရေစီး ရေလာ ကောင်းစေရန်အတွက် ရေအိမ်များ ပြန်လည် ဖန်တီးခြင်း။	မဲ ကျား <input type="checkbox"/> မဲ ကျား + <input type="checkbox"/> မဲ
ရွာတွင်း အင်း များ စိုက်ပျိုးရေး အတွက် အသုံးပြုခြင်း။	<input type="checkbox"/> ကျား <input type="checkbox"/> မဲ <input type="checkbox"/> ကျား + <input type="checkbox"/> မဲ
ရေအောက်ကန်ကောင်း ပြု ရေပေါ် များစွာ ချိတ်ပေးထား ခြင်းရှိပါသလား။	မဲ ကျား <input type="checkbox"/> မဲ ကျား + <input type="checkbox"/> မဲ
အောင်ကျောင်းခြံအတွင်း ရှိ လှေငယ်များ ပြန်လည် ချိတ်ပေးခြင်း။	<input type="checkbox"/> ကျား <input type="checkbox"/> မဲ <input type="checkbox"/> ကျား + <input type="checkbox"/> မဲ
မိုးရေဇယားများ ပြန်လည် ချိတ်ပေးခြင်း။	မဲ ကျား <input type="checkbox"/> မဲ ကျား + <input type="checkbox"/> မဲ
မိုးရေဇယားများ ပြန်လည် ချိတ်ပေးခြင်း နှင့် အခြား မိုးရေ ချိတ်ပေးခြင်းများ ပြုလုပ်ခြင်း။	<input type="checkbox"/> ကျား <input type="checkbox"/> မဲ <input type="checkbox"/> ကျား + <input type="checkbox"/> မဲ
ရေအိမ်နှင့် တွေ့ဆုံရန် ချိတ်ပေးထား ခြင်းရှိပါသလား။	<input type="checkbox"/> ကျား <input type="checkbox"/> မဲ <input type="checkbox"/> ကျား + <input type="checkbox"/> မဲ
	<input type="checkbox"/> ကျား <input type="checkbox"/> မဲ <input type="checkbox"/> ကျား + <input type="checkbox"/> မဲ
	<input type="checkbox"/> ကျား <input type="checkbox"/> မဲ <input type="checkbox"/> ကျား + <input type="checkbox"/> မဲ
	<input type="checkbox"/> ကျား <input type="checkbox"/> မဲ <input type="checkbox"/> ကျား + <input type="checkbox"/> မဲ



၈။ လူတစ်ပုံကိန်း၏ လာမည့် (၄) နှစ်အတွက် အကျုံးဝင်သော ဦးစားပေး ဖွံ့ဖြိုးတိုးတက်မှု လုပ်ငန်း အစီအစဉ်များအားဖော်ပြပါ။

ဦးစားပေးအဆင့်	ကျေးရွာအတွက် ဦးစားပေး ဖွံ့ဖြိုးတိုးတက်မှု လုပ်ငန်းစဉ်များ	အဆိုပြုသူ (အမျိုးသားများ/ အမျိုးသမီးများ/ အမျိုးသား+ အမျိုးသမီး)	အခန်းကဏ္ဍ	ဦးစားပေး အဆင့် ယခင် တစ်ချက်	ခန့်မှန်း ကုန်ကျ ခန့်ငွေ	အကျိုးစီးပွားခံရသူ နှုန်းနှုန်း (ပြည်သူ့အရေအတွက်)		
						ကျား	မ	ပေါင်း
၀	၂၇၅ နှစ်: ဝမ်းဗိုက် (ရိုးတား)	စုပျိုးသာ + စုပျိုးအိမ်	ပတ်ပတ်စက်မှု	၁	၅၅၀၀၀၀/	၂၇၀	၂၅၀	၅၂၀
၂	၂၇၅ နှစ်: နှုတ်စီရင်ခွင် ဝမ်းဗိုက်	စုပျိုးသာ	ပတ်ပတ်စက်မှု	၂	၅၅၀၀၀၀/	၂၇၀	၂၅၀	၅၂၀
၃	၂၇၅ နှစ်: နှုတ်စီရင်ခွင် (ဘေးကင်း)	စုပျိုးသာ	ဓာတ်ပြား	၃	၆၀၀၀၀၀/	၂၇၀	၂၅၀	၅၂၀
၄	၂၇၅ နှစ်: နှုတ်စီရင်ခွင် (ရိုးတား)	စုပျိုးသာ	ပတ်ပတ်စက်မှု	၄	၆၀၀၀၀၀/	၂၇၀	၂၅၀	၅၂၀
၅								

၉။ လူတစ်ပုံကိန်း၏ လာမည့် (၄) နှစ်အတွက် အကျုံးဝင်သော ဦးစားပေး ဖွံ့ဖြိုးတိုးတက်မှု လုပ်ငန်း အစီအစဉ်များအားဖော်ပြပါ။

အဆင့်	ကျေးရွာအတွက် ဦးစားပေး ဖွံ့ဖြိုးတိုးတက်မှု လုပ်ငန်းစဉ်များ	အဆိုပြုသူ (အမျိုးသားများ/ အမျိုးသမီးများ/ အမျိုးသား+ အမျိုးသမီး)	အခန်းကဏ္ဍ
၀	စိုက်ပျိုးရေး နည်းစနစ်	စုပျိုးသာ	စိုက်ပျိုးရေး
၂	စိုက်ပျိုးရေး ယန္တရား များ	စုပျိုးအိမ်	စိုက်ပျိုးရေး
၃			
၄			
၅			

ခေါင်းစောင်၊ ကျေးရွာစီမံကိန်းအထောက်အကူပြုစက် ဒီဇိုင်းအတည်ပြုသည်။

အမည် ဦးစောဝင်း လက်မှတ် [Signature] ဝန်.ရံ ၄.၁၁.၂၀၁၉



၁၁။ အစည်းအဝေး မှတ်တမ်းများ

ကျေးရွာအစည်းအဝေးမှတ်တမ်း

အစည်းအဝေးပြုလုပ်သည့်နေရာ ။ ၂၃၂-ကြီးကျောင်း

ကျေးရွာ ။ ။ သပန်းကန်

ကျေးရွာအုပ်စု ။ ။ ပျက်ကျောင်း

အချိန် ။ ။ ၉:၀၀နာရီ

အစည်းအဝေးအမည် ။ ။ ဟောပြောဆွဲဆောင်ရေး အစည်းအဝေး

တက်ရောက်သူဦးရေ ကျား (၁၇)၊ မ (၄၇) စုစုပေါင်း (၆၄)

အစည်းအဝေးတွင်ဆွေးနွေးသည့်အကြောင်းအရာ။

- ၁။ စီမံကိန်း နှိုင်းနှိုင်း ဖြေကြားခြင်း။
- ၂။ စီမံကိန်း မိတ်ဆက် စာချုပ် ယူဆချက်ကို ဖြေကြားခြင်း။
- ၃။ စီမံကိန်း ဆက်တိုက် အပိုင်း (၆) ပိုင်း အစဉ် (၁၄) အင်ကို ဖြေကြားခြင်း။
- ၄။ PRA (၆) ခု ကို ကျေးရွာအုပ်စု နှင့် ပြုလုပ်ခြင်း ၊ ပြန်လည်ဆွေးနွေးခြင်း။
- ၅။ ကောက်ခံ ကောက်ခံခြင်း ၊ ချွတ်မှန်ချက်များ ၊ ဖွဲ့စည်းပုံ၊ တက်ရောက် လုပ်ငန်းများ
- ၆။ ကို စာမျိုးသား စစ်ဖွဲ့ ၊ စာမျိုးသား စစ်ဖွဲ့ ဖွဲ့စည်းခြင်း။
- ၇။
- ၈။
- ၉။
- ၁၀။



ထုံးပြတ်ချက်များ

၁။ အပိုင်ကန် ချော့ရွာကွင်း စီမံကိန်း မှ အပိုင်ခဲကောက်ယူခြင်းခွင့်များကို နယ်
ပတ်ဝန်းကျင်ရေးရာဌာနမှ အတည်ပြုပေးရမည်။

၂။ PRA (၆) နှင့် နယ်ပယ်စီမံကိန်းနှင့် ပိုင်ဆိုင်မှုအသုံးအပြု
စည်းကမ်းချက်များကို အတည်ပြုပေးရမည်။

၃။ အခက်အခဲ (၁၁) နှင့် ပတ်သက်သည့် ချော့ရွာမှ မြို့ထိ ကားလမ်း
ဖွင့်လှစ်ရေး၊ ကုန်သွယ်ရေးလမ်း၊ အမှတ်အသားပေးခြင်း၊ စွန့်ပစ်ရေး

၄။

၅။

မှတ်တမ်းတင်သူ ဖူး
အမည် မြေပိုင်ဆိုင်ရှင်
ရာထူး နယ်စပ်ဒေသရေးရာဌာန
ရက်စွဲ ၃. ၁၁. ၂၀၁၉

အတည်ပြုသူ
အမည် ဦးအောင်
ရာထူး စီမံကိန်းဌာန
ရက်စွဲ ၃. ၁၁. ၂၀၁၉



ကျေးရွာအစည်းအဝေးမှတ်တမ်း

- အစည်းအဝေးပြုလုပ်သည့်နေရာ ။ ဘုန်းကြီးကျောင်း
- ကျေးရွာ ။ ။ ဝန်းကျိန်
- ကျေးရွာအုပ်စု ။ ။ ပျော်ကျိန်
- အချိန် ။ ။ ၉:၀၀နာရီ
- အစည်းအဝေးအမည် ။ ။ ဒုတိယအကြိမ်အစည်းအဝေး

တက်ရောက်သူဦးရေ ကျား (၅၇)၊ မ (၄၇) စုစုပေါင်း (၁၀၄)

အစည်းအဝေးတွင်ဆွေးနွေးသည့်အကြောင်းအရာ။

- ၁။ အခက်အခဲ၊ အကာအကွယ်၊ မြေပျော်၊ မြေကျိန်၊ မြေကြီး၊ မြေကြေးနီ၊ မြေကြေးနီ၊ မြေကြေးနီ
- ၂။ မြေကြေးနီ၊ မြေကြေးနီ၊ မြေကြေးနီ၊ မြေကြေးနီ၊ မြေကြေးနီ၊ မြေကြေးနီ
- ၃။ မြေကြေးနီ၊ မြေကြေးနီ၊ မြေကြေးနီ
- ၄။ အထိမ်းအမှတ်များ၏ အခက်အခဲကို ဖြေရှင်းခြင်း။
- ၅။ မြေကြေးနီ၊ မြေကြေးနီ၊ မြေကြေးနီ၊ မြေကြေးနီ၊ မြေကြေးနီ
- ၆။
- ၇။
- ၈။
- ၉။
- ၁၀။



ဆေးစစ်ချက်များ (ပြင်ဆင်မှုဆောင်ရွက်ရန်အတွက်)

ပုလဲစားပြီးနောက် ပျောက်နေသော ပုလဲများကို ရှာဖွေရာတွင် မြန်မာပြည် PRA (၆)၃၃
 ဗဟိုပုလဲစားပြီးနောက် ပျောက်နေသော ပုလဲများကို ရှာဖွေရာတွင် မြန်မာပြည် PRA (၆)၃၃
 ဗဟိုပုလဲစားပြီးနောက် ပျောက်နေသော ပုလဲများကို ရှာဖွေရာတွင် မြန်မာပြည် PRA (၆)၃၃
 ဗဟိုပုလဲစားပြီးနောက် ပျောက်နေသော ပုလဲများကို ရှာဖွေရာတွင် မြန်မာပြည် PRA (၆)၃၃

စီ.အ.နံ. (ခ.အ.နံ.)	ဖွဲ့စည်းပေးထားသော အဖွဲ့အစည်း	အဖွဲ့အစည်း	အဖွဲ့အစည်း
၁၂	ပုလဲစားပြီးနောက် ပျောက်နေသော ပုလဲများကို ရှာဖွေရာတွင် မြန်မာပြည် PRA (၆)၃၃	၁၀	၅၅၀
၂၂	ပုလဲစားပြီးနောက် ပျောက်နေသော ပုလဲများကို ရှာဖွေရာတွင် မြန်မာပြည် PRA (၆)၃၃	၁၀	၅၀၀
၃၂	ပုလဲစားပြီးနောက် ပျောက်နေသော ပုလဲများကို ရှာဖွေရာတွင် မြန်မာပြည် PRA (၆)၃၃	၁၀	၅၀၀
၄၂	ပုလဲစားပြီးနောက် ပျောက်နေသော ပုလဲများကို ရှာဖွေရာတွင် မြန်မာပြည် PRA (၆)၃၃	၁၀	၅၀၀
၅၂	ပုလဲစားပြီးနောက် ပျောက်နေသော ပုလဲများကို ရှာဖွေရာတွင် မြန်မာပြည် PRA (၆)၃၃	၁၀	၅၀၀
၆၂	ပုလဲစားပြီးနောက် ပျောက်နေသော ပုလဲများကို ရှာဖွေရာတွင် မြန်မာပြည် PRA (၆)၃၃	၁၀	၅၀၀



ဆုံးဖြတ်ချက်များ

၁။ - ကျေးဇူးတင်စွာ စာတော်ကျမ်းတော်မူ၏ ကို ဖြစ်သည် ဖွဲ့စည်းမှု မပြုပေ။
.....
..... တစ်ကွဲစီနှင့် စကားတစ်စုံတစ်ရာ များကိုသာ ဖြစ်သည် ပြုပေရန် အားပေးခြင်း။

၂။ ဖြစ်ခြင်း။
.....
..... - ကျေးဇူးတင်စွာ ဖြစ်တော်မူပေမည် ဖြစ်သည် များကို ကျေးဇူးတင်စွာ မပြုပေ။

၃။ ဆုံးဖြတ်ခြင်း။
.....
..... ကျေးဇူးတင်စွာ စကားတော်မူ၏ စကားတော်မူခြင်း မပြုပေ။

၄။ ဖြစ်ခြင်းများ၊ မဖြစ်ခြင်းများနှင့် ကျေးဇူးတင်စွာ ဖြစ်တော်မူပေမည် ဖြစ်သည်များ။
.....
..... မှတ်တမ်းဖြင့်။

၅။
.....
.....

မှတ်တမ်းတင်သူ
အမည် ဦးကျော်ညွန့်
ရာထူး ပူးတွဲအဖွဲ့ကြီးကြီးကြီး
ရက်စွဲ ၄.၁၁.၁၉

အတည်ပြုသူ
အမည် ဦးစောစော
ရာထူး စီမံကိန်းဌာန
ရက်စွဲ ၄.၁၁.၁၉



၁၂။ ကဏ္ဍအလိုက် အခက်အခဲမှတ်တမ်း

မြန်မာ-သုတေသန အစီအစဉ်-အစီအစဉ်

ကဏ္ဍအလိုက် ဦးစားပေးလုပ်ငန်းချုပ်ပေး

ကဏ္ဍ	ဦးစားပေးအဆင့်	လုပ်ငန်းအမျိုးအစား	အဆိုပြုသူ(အမှန်ခြစ်ရန်)			ခုနှစ်	ထောက်ပံ့မည့်အဖွဲ့အစည်း(သို့)ဌာန	မှတ်ချက်
			ကျား	မ	ကျား+မ			
အခြေခံအဆောက်အအုံများ (လမ်း/တံတား/ရေပိုကျေး/ဖလံအခြေ)	၁	ရွာတွင်လမ်းပြင်ဆင်ခြင်း			✓	၂၀၁၉	ရူပငွေပံ့ပိုးခြင်း	
	၂	ရွာတွင် ဆွဲကန်ခြင်း	✓			၂၀၁၉	ရူပငွေပံ့ပိုးခြင်း	
	၃	ရေခဲကွဲအောက်ခြင်း		✓		၂၀၁၉	ရူပငွေပံ့ပိုးခြင်း	
	၄							
	၅							
လူမှုစီးပွားကဏ္ဍ (ပညာရေး/ ကျန်းမာရေး နှင့် ဆိုင်ခသာအဆောက်အအုံများနှင့် အခြားလုံခြုံရေးဆောင်ရွက်မှုများ)	၁	ဘေးအန္တရာယ်ခြင်း	✓			၂၀၁၉	ရူပငွေပံ့ပိုးခြင်း	
	၂							
	၃							
	၄							
	၅							
သက်တောင့်သက်သာရှိမှုမရှိသော (ပိုက်လိုင်း/ရေ/ ဝေဖျန်းရေး/ အခြား လိုအပ်ချက်များ)	၁	နိုက်ပျိုးရေး/ နှင်းဆီ	✓			၂၀၁၉	နိုက်ပျိုးရေး	
	၂	နိုက်ပျိုးရေး/ ယန္တရားများ	✓			၂၀၁၉	နိုက်ပျိုးရေး	
	၃							
	၄							
	၅							
သဘာဝဘေးအန္တရာယ် လျော့ချရေးကဏ္ဍ	၁							
	၂							
	၃							
	၄							
	၅							
အခြားကဏ္ဍ (ဌာနဆိုင်ရာလုပ်ငန်းသို့ လိုအပ်ချက် နှင့် အကောင်အထည်ဖော်ဆောင်ရွက်ပေးနိုင်ခြင်းမရှိ သော လုပ်ငန်းများ)	၁							
	၂							
	၃							
	၄							
	၅							