

ပြည်ထောင်စုသမ္မတ မြန်မာနိုင်ငံတော် အစိုးရ
စိုက်ပျိုးရေး၊ မွေးမြူရေးနှင့် ဆည်မြောင်းဝန်ကြီးဌာန
ကျေးလက်ဒေသဖွံ့ဖြိုးတိုးတက်ရေး ဦးစီးဌာန
ပျော်ဘွယ်မြို့နယ်



လူထုဗဟိုပြုစီမံကိန်း
National Community Driven Development Project
(NCDDP)



ကျေးရွာဖွံ့ဖြိုးရေးအစီအစဉ်
Village Development Plan (VDP)
ခလန်းကန်ကျေးရွာ၊ ပျော်ကုန်းကျေးရွာအုပ်စု

၂၀၁၉ ခုနှစ်

ပျော်ဘွယ်မြို့



မာတိကာ

- ၁။ မြို့နယ်မြေပုံ
- ၂။ ကျေးရွာမြေပုံ(တည်နေရာ)
- ၃။ အုပ်စုတွင်ပါဝင်သောကျေးရွာများစာရင်း
- ၄။ ကျေးရွာအခြေခံအချက်အလက်များ (ကျေးရွာသမိုင်းကြောင်း)
- ၅။ လူထုပူးပေါင်းပါဝင်သော လူမှုဆန်းစစ်ခြင်းနှင့် အကဲဖြတ်ခြင်းလုပ်ငန်းစဉ်(PSA/PRA)အကျဉ်းချုပ်ဇယား
- ၆။ ကျေးရွာဖွံ့ဖြိုးရေးအစီအစဉ်အတွက်အသုံးပြုခဲ့သော PRA tools များနှင့်တစ်ခုချင်းစီအတွက် သုံးသပ် ချက်များ
- ၇။ ကော်မတီဝင်များရွေးချယ်ခြင်းနှင့်ကျေးရွာဖွံ့ဖြိုးရေးအစီအစဉ်ဆောင်ရွက်မှုမှတ်တမ်းဓါတ်ပုံများ
- ၈။ ကျေးရွာအချက်အလက် (ပုံစံ-၁)
- ၉။ စီမံကိန်းစက်ဝန်းအချိန်ဇယား (ပုံစံ-၂)
- ၁၀။ ကျေးရွာဖွံ့ဖြိုးရေးဦးစားပေးအစီအစဉ် (ပုံစံ-၃)
- ၁၁။ အစည်းအဝေးမှတ်တမ်းများ
- ၁၂။ ကဏ္ဍအလိုက်ဦးစားပေးဖွံ့ဖြိုးရေးလုပ်ငန်းစဉ်များ



၁။ ဖျော်ဘွယ်မြို့နယ် မြေပုံ

ဖျော်ဘွယ်မြို့နယ်အခြေပြမြေပုံ

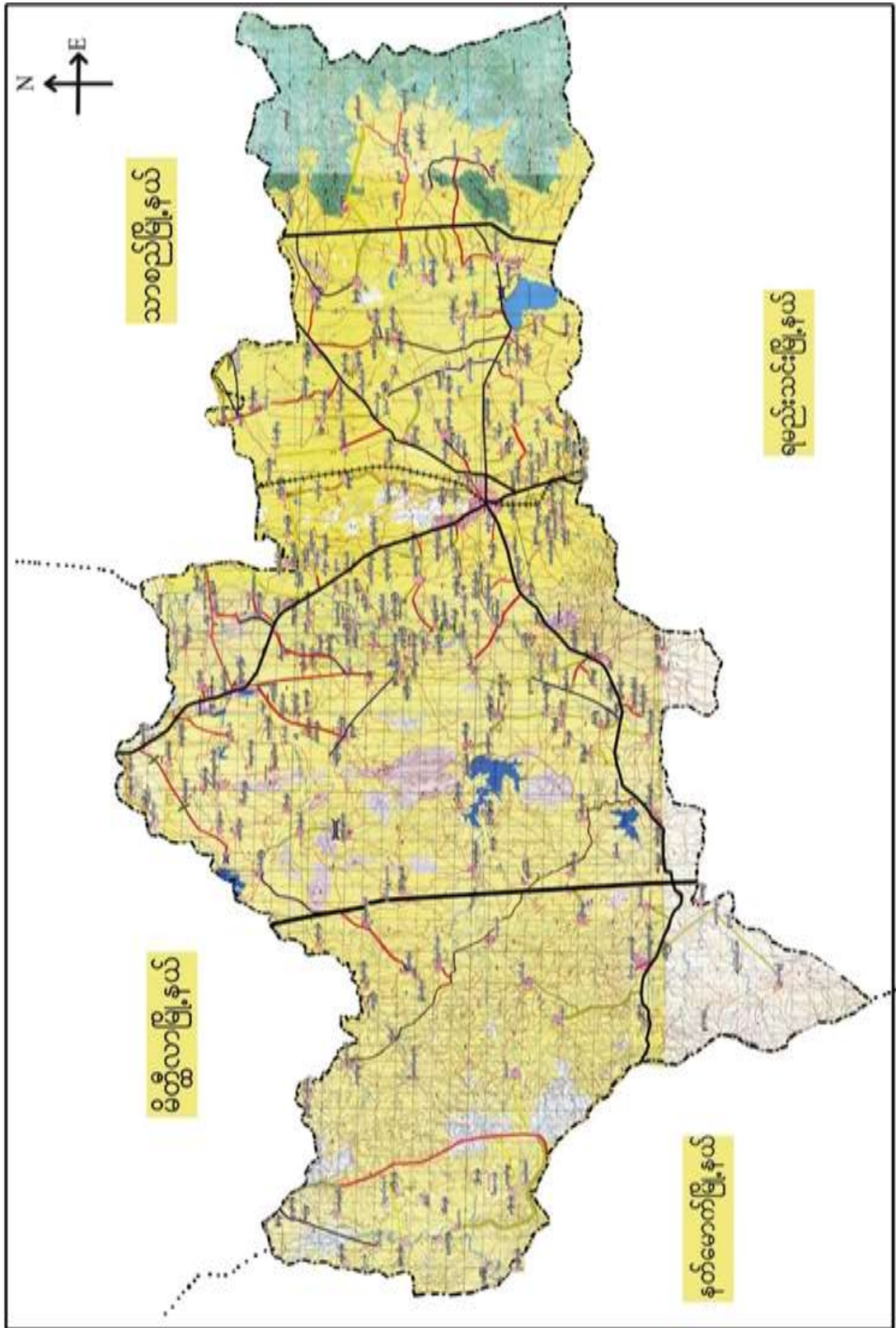



၂။ ပျော်ကုန်းကျေးရွာအုပ်စုမြေပုံ





၃။ ကျေးရွာအုပ်စုတွင်ပါဝင်သော ကျေးရွာများ
 ၁။ ပျော်ကန်၊ ၂။ ခလန်းကန်
 ၄။ ကျေးရွာ၏အခြေခံအချက်အလက်များ
 ကျေးရွာသမိုင်းအကျဉ်း

၃။ ပေါက်အင်း

ခလန်းကန် ကျေးရွာ သမိုင်း
 မန္တလေးတိုင်း ဒေသကြီး၊ ပျော်စွယ်မြို့နယ်၊ ပျော်ကန်၊ ခလန်းကန်၊ ခလန်းကန် ကျေးရွာ
 အနီးတွင် ကျေးရွာကြီး တစ်ကန် တည်ရှိပြီး ၎င်း၊ အနီးတွင် ပေါက်ကောက်အေး အရမ်း၊ ယင်း
 ကို အခြောက်မြေရှိ ခလန်းကန် ဟု အမည်တွင်ခဲ့သည်။ ယခုမပါ ခလန်းကန် ဟု
 အမည်တွင်ခဲ့ ပါသည်။ ရန်ကင်း မန္တလေး၊ ကားလမ်း အကောက် (၃) မိုင်ခန့် ကွာဝေးပြီး
 ရှေး၊ ကောက် သည် လမ်းဘေးတွင် တည်ရှိပါသည်။ တစ်ဖွားလုံး သည် ရခွင်ကားကို ကွပ်
 ကြပြီး အိုးစောက်ကြီး ကျောင်း (၁) စေတီ (၁၃) ဆူ အိမ်စောက် (၁) စေတီ၊ ဝေဟင် ဝေဟင်
 တစ်ခု တည်ရှိပါသည်။ ၎င်း ကျေးရွာတွင် အိမ်ခြေ (၉၅) ဦးရှိပြီး ကျား (Jon) ဦး
 မ (၁၉၄) ခုခုပေါင်း လူဦးရေ (၄၀၂) ဦးရှိပါသည်။ တစ်ဖွားလုံး သည် စားနပ်ရိက္ခာ
 လူငယ်ကြီး နှင့် အသက်ပွေး ဝမ်းခြောက်မြေကြပါသည်။



- ထိခိုက်လွယ်သော အုပ်စုများ လူဦးရေ (သက်ကြီး၊ မြေယာမဲ့၊ မသန်စွမ်းအုပ်စုများ)

သက်ကြီး	မြေယာမဲ့	မသန်စွမ်း
၂၉	ကျား (၂၀)၊မ (၁၁)	-

- ကျေးရွာတွင်းရရှိနိုင်သော ဝန်ဆောင်မှုများ (ကျန်းမာရေးဆေးခန်း၊ စာသင်ကျောင်း)

ဆေးရုံ/ဆေးခန်း	စာသင်ကျောင်း	စာကြည့်တိုက်	မူကြိုကျောင်း	ဈေး
မရှိ	ရှိ	မရှိ	မရှိ	မရှိ

- ရွာသူရွာသားများ၏ အဓိကစီးပွားရေးလုပ်ငန်း (စိုက်ပျိုးမွေးမြူရေး၊ အခြားသီးနှံများ)

မွေးမြူရေး		စိုက်ပျိုးရေး		အခြား
ခိုင်းနွား	ဆိတ်	စပါးပဲ	နှမ်း/ငါ	ရှိ

- အဓိကရရှိနိုင်သော အရင်းအမြစ်များ

ကျောက်	သဲ	ကျောက်ဆွေး	လှင်းမြေ	အခြား
မရှိ	မရှိ	ရှိ	မရှိ	မရှိ

- ကျေးရွာနှင့်သက်ဆိုင်သော အခြားအရင်းအမြစ်များ

သောက်သုံးရေရရှိနိုင်မှု	မြေလွတ် မြေရိုင်း	ဆည်ရေသောက်ဧရိယာ	အခြား
ရှိ	မရှိ	ရှိ	မရှိ



၅။ လူထုပူးပေါင်းပါဝင်သော လူမှုဆန်းစစ်ခြင်းနှင့် အကဲဖြတ်ခြင်းလုပ်ငန်းစဉ် (PSA / PRA) အကျဉ်းချုပ်ဇယား

စဉ်	ကရိယာများ (PRA Tools)	ရက် စွဲ	ဦးတည်အုပ်စုနှင့် ရည်ရွယ်ချက်များ	တက်ရောက်သူ			အဓိက ဆွေးနွေးချက်များ
				ကျား	မ	ပေါင်း	
၁	ကျေးရွာလူမှုရေး၊ အရင်းအမြစ်ပြမြေပုံ (Social Map/ Resource Map)	၁၀.၁၂.၂၀၁၇	ရပ်မိရပ်ဖ၊ ကော်မတီဝင်များ၊ ကေ ပြေးရွာလူထုများ မြေပုံအားအသုံးပြု၍ ၎င်းတို့၏ အဓိကပြဿနာများ၊ အရင်းအမြစ်များနှင့် အခြေခံအဆောက်အ ဦများ၊	၁၀	၁၀	၂၀	ကျေးရွာလူထု၏ ထင်ရှားသောမြေနေရာ၊အခြေခံ အဆောက်အဦများ၊တိုင်းရင်းသ ားနှင့် ဘာသာရေး အဖွဲ့အစည်းများ၊မသန်စွမ်းသူရှိ သည့်အိမ်ထောင်စုများ၊အမျိုးသ မီးဦးဆောင်သည့်အိမ်ထောင်စုမျ ား၊လူမှုရေးဆိုင်ရာအချက်အလ က်များ။ ပြဿနာများနှင့် ဖြစ်နိုင်ခြေရှိသောအဆောက်အဦ းသစ်များ
၂	ဥစ္စာနေကြွယ်ဝမှုအ ဆင့်သတ်မှတ်ခြင်း (Wealth Ranking)	၁၃.၁၁.၂၀၁၆	ကျေးရွာအတွင်း စီးပွားရေးအခြေအနေ ကွာခြားသောအုပ်စုမျ ားကိုစိစစ်ရန် ချမ်းသာ၊ အလယ်အ လတ်၊နွမ်းပါး၊ အလွန်နွမ်းပါးအုပ်စု ား	၁၀	၁၀	၂၀	ကျေးရွာအတွင်းရှိ အိမ်ထောင်စုများအား လူမှုစီးပွားအခြေအနေအလိုက် အုပ်စုများသတ်မှတ်ပေးခြင်း
၃	ကျေးမရေးရာကဏ္ဍ # ၁ ပိုင်ဆိုင်မှုနှင့်ခွဲခြမ်းစိ တ်ဖြာမှု	၁၃.၁၁.၂၀၁၆	အမျိုးသားနှင့်အမျိုးသ မီးများ(အရင်းအ မြစ်ပိုင်ဆိုင်အသုံးချမှု)	၁၀	၁၀	၂၀	အမျိုးသားနှင့်အမျိုးသမီးများ(အ ရင်းအမြစ်ပိုင်ဆိုင်အသုံးချမှု၊ ထိန်းချုပ်မှုအားခွဲခြမ်းစိတ်ဖြာခြင်း)။
၄	ရာသီခွင်ပြပြကွဲဒီဇို (Seasonal Calendar)	၁၃.၁၁.၂၀၁၆	ကော်မတီဝင်၊ အမျိုးသမီး၊ အမျိုးသားများ	၁၅	၁၅	၃၀	ကျေးရွာတွင် တစ်နှစ်ပတ်လုံးကွဲပြားခြားနားသ ောအချိန်အလိုက် ဖြစ်ပျက်ဆောင်ရွက်ခဲ့သည့်ရာသီ ဥတု၊ စိုက်ပျိုးသီးနှံများ၊ လယ်ယာလုပ်ငန်းများ၊ နေ့စားလုပ်ငန်းများ၊ မွေးမြူရေးလုပ်ငန်းများ၊ ဝမ်းစာဖူလုံမှု နှင့် ပွဲတော်များ



၅	ကျားမရေးရာ# ၂ ပင့်ကူအိမ် ကွန်ယက် (Spider Web)	၁၃.၁၁.၂၀၁၈	အမျိုးသားများ နှင့် အမျိုးသမီးများ	၁၅	၁၅	၃၀	ကျေးရွာအတွင်းရှိ အမျိုးသမီး များ၏ အခြေအနေကိုသိရှိစေရန် တန်းတူအခွင့်အရေး ရရှိမှု နှင့် မရရှိသည့် အကြောင်းအရင်း၊ ပညာရေးအတွက်ဆုံးဖြတ်ချက်ချ ခြင်း၊ အိမ်မှုကိစ္စဆောင်ရွက်မှု
၆	အဖွဲ့အစည်းချိတ် ဆက်ပုံ - ဗင်းပုံစံ(Venn Diagram)	၁၃.၁၁.၂၀၁၈	ကျေးရွာအုပ် ချုပ်ရေးအဖွဲ့၊ ကျေးရွာ စီ/ ထောက်အဖွဲ့	၁၀	၁၀	၂၀	ကျေးရွာအတွင်းရှိ အဓိကအုပ်စုများ၊အဖွဲ့အစည်းများ တည်ရှိနေမှုကိုသိရှိရန်၊ ၎င်းအဖွဲ့အစည်းများအုပ်စုများ ဆက်စပ်နေမှုပူးပေါင်းဆောင်ရွ က်မှုအားသိရှိနိုင်ရန်၊
၇	ပြဿနာသစ်ပင် (Problem Tree)	၁၀.၁၂.၂	အမျိုးသားများ နှင့် အမျိုးသမီးများ	၁၀	၁၀	၂၀	ကျေးရွာဖွံ့ဖြိုးမှုနောက်ကျခြင်းအ ကြောင်းသိရှိရန်
၈	ကျေးရွာ၏ မျှော်မှန်းချက် (၄)နှစ်စာ ကျေးရွာဖွံ့ဖြိုးရေးအ စီအစဉ်	၁၄.၁၁.၂၀၁၈	အမျိုးသားအုပ်စု၊အ မျိုးသမီးအုပ်စု၊လူင ယ်အုပ်စု၊ ရပ်မိရပ်ဖအုပ်စု	၃၂	၃၁	၆၃	ကျေးရွာသားများ၏ မဲပေးရွေးချယ်ထားသည့် ဖွံ့ဖြိုးတိုးတက်ရေးလုပ်ငန်းစဉ်များ အား ဦးစားပေးအလိုက်သတ်မှတ်ချက်



၆။ ကျေးရွာဖွံ့ဖြိုးရေးအစီအစဉ်အတွက်အသုံးပြုခဲ့သော PRA tools များနှင့်တစ်ခုချင်းစီအတွက် သုံးသပ်ချက်များ

၆.၁။ ကျေးရွာ သယံဇာတပြမြေပုံ

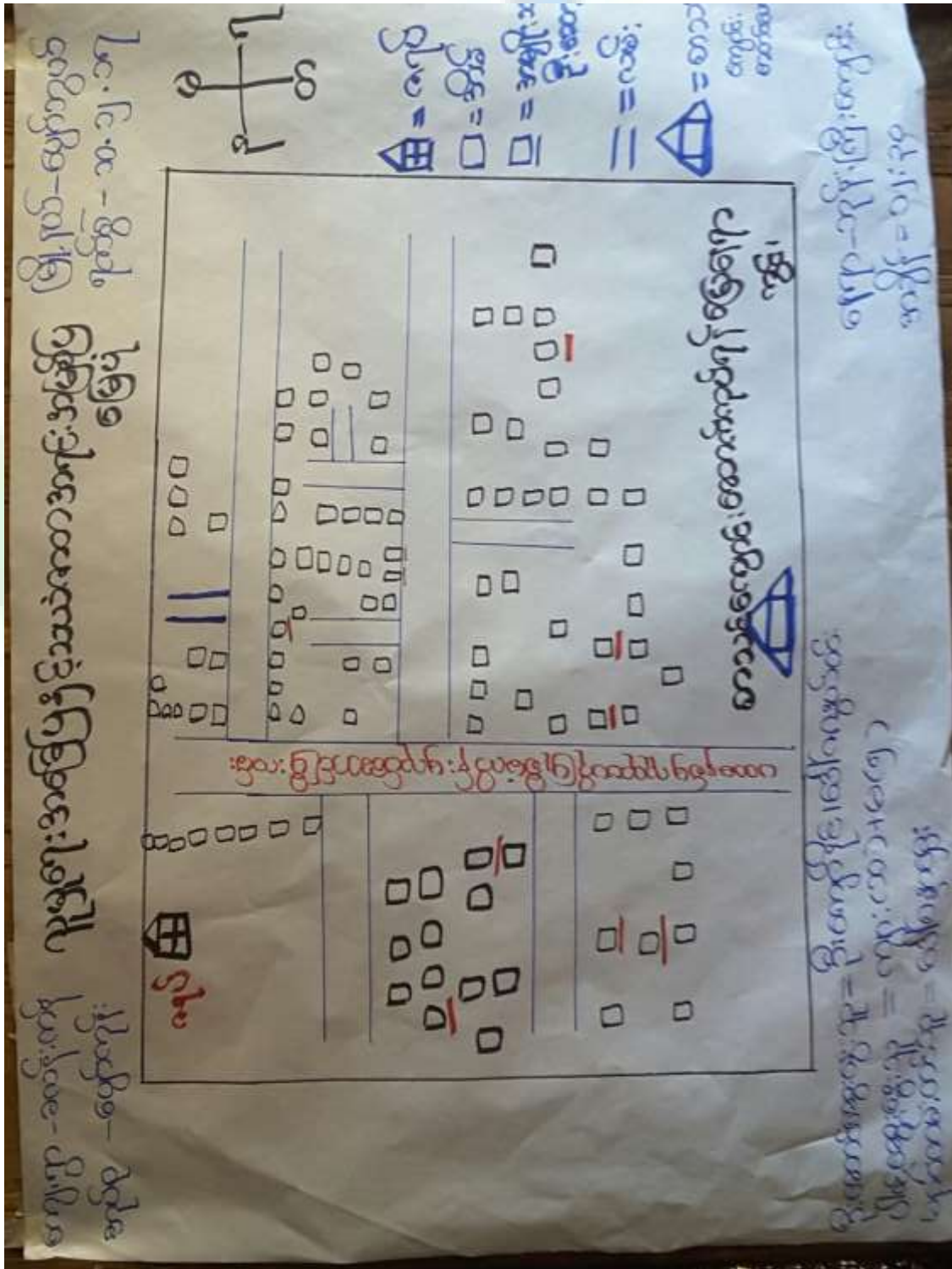



ကျေးရွာမြေပုံသုံးသပ်ချက်။

ကျေးရွာ - သာဓိကန်
အုပ်စု - ပျော်ကူရိုး

မြို့နယ် - ပျော်သွယ်
ရက်စွဲ - ၂၀.၁၅.၁၇

လူမှုရေးအခြေပြနှင့် သယံဇာတအရင်းအမြစ်ပြမေပုံ

→ ဆွေးနွေးခြင်း နှင့် ဆန်းစစ်ခြင်း

→ ကျေးရွာ အိမ်ထောင်စုမှာ (၁၁၄) အိမ်ရှိပါသည်။

→ အမျိုးသမီးဦးရေကောင် (၁၀) အိမ်ရှိပါသည်။

→ ကျေးရွာရှိ လူဦးရေ စုစုပေါင်းမှာ (၄၈၀) ဖြစ်ပါသည်။

→ ကျေးရွာအား လိုအပ်ချက်မှာ

(၁) လျှပ်စစ်ဓာတ်အား သွယ်တင်ခြင်း

(၂) စာသင်ကျောင်း တည်ဆောက်ခြင်း

(၃) အစဉ်းဝေးခရီး မတည်ဆောက်ခြင်း

(၄) ရေစင်၊ ရေပိုက်လိုင်း သွယ်တင်ခြင်း



ပိုင်ဆိုင်မှုသုံးသပ်ခြင်း။

ပိုင်ဆိုင်မှုသုံးသပ်ခြင်း

ကျေးဇူး - ဆက်လက်ကန်
ရုပ်စု - ပျော်ကောင်း

မြို့နယ် - ပျော်ကောင်းမြို့
ရက်စွဲ -

ဆွေးနွေးခြင်း၊ ဆန်းစစ်ခြင်း

- စာမျိုးသားများသည် ကား၊ လယ်စွန်၊ ဆက်လျှည်းနှင့် ရေ ခုတ်ဆက်တို့ကို
ကမျိုးသားများက သုံးစွဲကြပြီး အပ်ချုပ်ထားပြီး နှင့်တင်တို့ကို ကမျိုး
သားများက သုံးစွဲကြပါသည်။
- ရေတွင်း၊ ဆိုင်ကယ်၊ လယ်ကွင်း နှင့် ဆိုလာဖီး တို့ကို ကမျိုးသား ကမျိုးသား
သုံးစွဲကြပါသည်။
- ကမျိုးသားများသည် ဆိုင်ကယ်၊ လျှည်းနှင့် ကားတို့ကို တိန်း ချုပ်ပြီး
ကမျိုးသားများသည် အပ်ချုပ်ထားပြီး နှင့်တင် တို့ကို တိန်း ချုပ်ပါသည်။
- ရေတွင်း၊ လယ်ကွင်း၊ ဆိုလာဖီး၊ လယ်စွန်နှင့် ရေခုတ်ဆက်တို့ကို ကမျိုး
သားများက တိန်း ချုပ်ပါသည်။
- စာမျိုးသားများသည် သုံးစွဲမှုတိုင်းကို တိန်းချုပ် နှင့် ကမျိုးသားများမှ
သည် သုံးစွဲမှုများကို ကမျိုးသားများ နှင့် ကျန်တိန်းချုပ်ခြင်းအောင် သိရပါသည်။



၆.၃။ ကျေးရွာ၏လူမှုစီးပွားအဆင့်သတ်မှတ်ခြင်း။ (Wealth Ranking)

ဥစ္စာဓာတ်ပိုင်ဆိုင်မှု အဆင့်ခွဲခြားသတ်မှတ်ခြင်း

ကျေးရွာ - ၁၀၀၀ ကျပ် မြို့နယ် - ပျော်သွယ်
 စုပေါင်း - ပျော်သွယ် ဂုဏ်ထူး - ၁၃.၁၁.၂၀၀၈

အမျိုးအစား	သတ်မှတ်ချက်၊ ညွှန်းလိက်များ	ပိုင်ဆိုင်မှု	ရာခိုင်နှုန်း
ချစ်သာ	ကား ၁ ဖြေ၊ ဇာ (၁၀)၊ ဝက်စွဲ တိုက်အိမ်၊ လှည်း၊ ခွား ဆိုင်ကယ်	၁၅	၁၆%
အလယ် အလတ်	ဆိုင်ကယ် ၁ ဖြေ၊ ဇာ (၅) ထူကာ၊ သွပ်စို၊ လှည်း၊ ခွား	၇၃	၇၀%
ခွဲပါး	ထူကာ၊ လှည်းခင်း၊ သဏ္ဍာန်ပိုး သုံးပင်အိမ်အနိပ်၊ လက်လှုပ်လက် စား	၁၆	၁၆%
စုစုပေါင်း		၁၀၄	၁၀၀%

ဦးဆောင်ဆွေးနွေးသူ - ဒေါ်ဝင်း
 မှတ်တမ်းတင်သူ - ဒေါ်ဒွင်းဝတ်ဂျင် များ - ဘုန်းကြီးကျောင်း
 ပါဝင်ဆောင်ရွက်သူ - ကျား (၁၀)၊ မ (၁၀) အချိန် - ၅:၀၀ နာရီ



ဥစ္စာနေကြွယ်ဝမှုသုံးသပ်ချက်။

ကျေးဇူး-ဆန်ကန်
အုပ်စု - ပျော်ကုန်း

မြို့နယ်-ပျော်ဘွယ်
ရက်စွဲ- ၁၀.၁၂.၁၇

ဥစ္စာနေပိုင်ဆိုင်မှုအဆင့် စွဲဒြား သတ်မှတ်ခြင်း

→ ဆွေးနွေးခြင်း နှင့် ဆန်းစစ်ခြင်း

→ ကျေးဇူးတွင် အိမ်ထောင်စု (၁၁၄) အိမ်ရှိပါသည်။

→ ကျေးဇူးတွင် ခွမ်းပါး အိမ်ထောင်စု (၂၄) ရှိပါသည်။

→ ခွမ်းပါး ၇ ခြင်းမှာ လက်ရုပ်ကန်စားများဖြစ်၍ ပုံမှန်
ဝင်ငွေ ဖြိုခွာကြောင့်ဖြစ်သည်။

→ အမျိုးသမီးဦးစာရင်း (၁၀) အိမ်ရှိပါသည်။

→ ကျေးဇူးတွင် ခွမ်းပါး အိမ်ထောင်စုများကို အကုန်အကိုင်များ
ဖန်တီးပေးခြင်းဖြင့် အဆင့်မြှင့်နိုင်ပါသည်ဟု ဆွေးနွေးခဲ့ပါ
သည်။



ရာသီခွင်ပြ ပြက္ခဒိန် သုံးသပ်ချက်

ရာသီခွင်ပြပြက္ခဒိန်

ကျေးဇူး - စက်လှိုင်ကန်

ဖြူနယ် - ဖျော်စွယ်မြို့

ဗုဒ္ဓ ၉ - ဖျော်ကျော်

၇၈၅ - ၁၇. ၁၁. ၁၈

ဆွေ့ဆွေ့ခြင်း၊ ကန်၊ စစ်ခြင်း

- ရာသီဥတုသည် ပူပြင်းခြောက်ဆွေ့သော ရာသီဥတု ဖြစ်ပြီး ရာသီဥတု
အောက်ပြန်မှု မှာ အိမ်ခြင်း၊ ချိုးစွာဆွန်၊ ချွေဖျား၊ နှုတ်ပါ၊ မှုတို့ရှိကြောင်း သိ
ရပါသည်။
- ဆိုက်ပျိုးဇေးမှာ စပါး၊ ငရုတ်နှင့် နှစ်ကို အစိကထား၍ ဆိုက်ပျိုးပြီး
ရာသီဥတု မမှန်ခြင်းကြောင့် သီးနှံအစွာနှုတ်ပါ၊ မှုတို့ကြောင့် သိရပါ
သည်။
- ကျွန်ုပ်တို့ ဟေရ်ကပ်များ ဆုံးမှာ တုတ်ဆွေ့ ဖြစ်မှာ မှုပြစ်ပြီး အခြားသို့
သောကျွန်ုပ်တို့ ဟေရ် ဆိုးကျိုးများ နှုတ်ပါကြောင်း သိရပါသည်။
- ပွဲတော်အား ဖြင့် ပါမောက္ခလွင် ကျေးဇူးက ဘုရားပွဲအဖြစ် ကျွန်ုပ်တို့လျှောက်တွင်
ပွဲတော်များ ပါရှိကြောင်း သိရပါသည်။
- ဝင်ဇွေ၊ တွက်ဇွေ မှာ ရာသီဥတုပေါ်တွင် မှုတို့ရှိ၍ ဝင်ဇွေ မှုတို့ မှုတို့
ရှိကြောင်း သိရပါသည်။



၆.၅။ ဗင်းပုံစံကိုသုံးပြု၍ အဖွဲ့အစည်းများချိတ်ဆက်မှု

ဖင်းပုံစံအသုံးပြုမှု အဖွဲ့အစည်းနှင့် ချိတ်ဆက်မှုများ

ဖွဲ့စည်းပုံအားဖြင့်

ကျေးရွာ - ဆက်လုပ်ကုန် နှစ်စု - ဖျော်ဖြေ	မြို့နယ် - ဖျော်ဖြေ ကျေးရွာ - ၁၃, ၁၁, ၁၈
ကျေးရွာအဖွဲ့ - ဤဘေးအန္တရာယ်အစည်းအဝေးများ - နှစ်ချုပ်ရေး ဖွဲ့ - ဂုဏ်ထိရပ်ဝ - ဟုတ်တရားအဖွဲ့ - ဖိတ်ကင်းအဖွဲ့ - ဂုဏ်ထိရပ်ဝ - ကျေးရွာစီမံကိန်းအဖွဲ့ - ဂုဏ်ထိရပ်ဝ - ဂုဏ်ထိရပ်ဝ - ကျေးရွာစီမံကိန်းအဖွဲ့ - ဂုဏ်ထိရပ်ဝ	ကျေးရွာအဖွဲ့အစည်းများ - ရဲစခန်း - လ.ဝ.က - မြေစာရင်း - ယဉ်ကျေးရေး - ကျေးဇာတိအဖွဲ့ - ဂုဏ်ထိရပ်ဝ - ကျေးရွာစီမံကိန်းအဖွဲ့ - ဂုဏ်ထိရပ်ဝ - ကျေးရွာစီမံကိန်းအဖွဲ့ - ဂုဏ်ထိရပ်ဝ

ဦးဆောင်အဖွဲ့ - ဦးဆောင်ကိုယ်စား
 ဖွဲ့စည်းပုံ - ဦးဆောင်ကိုယ်စား
 ပါဝင်အဖွဲ့များ - ကျေးရွာ (၁၀၀)၊ (၁၀၀)

ကျေးရွာ - ဘုန်းကြီးကျောင်း
 အဖွဲ့ - ၁: ၅၀ နေရာ



ဖင်းပိုင်ကသုံးဖြူကစွဲအစည်းနှင့် နှိုက်ဆက်မှု အားပေး
လာခြင်း

ကျေးဇူးတင်အားပေးပါ
အုပ်စု - မြေကွေး

ဤအဖွဲ့ကွဲ - မြေကွေး
ပရိယတ္တိ - ၁၃.၅.၂၀၁၈



ဦးဆောင်ဆွေးနွေးသူ - ဦးလင်းဝင်း

စုတ်စက်စာတင်သူ - ဒေါ်ခင်စင်စင်

ကျေးဇူးတင်အားပေးသူ - ဦးကျော်စွာ

ပါဝင်ဆောင်ရွက်သူ - အုပ်စု (၂၀၀၂)၊ (၂၀၀၃) အဖွဲ့ - ၁: ၅၀ နေ့



သုံးသပ်ချက်

ပင်းပုံစံကသုံးပြုပြီးနွဲ့ကစည်း နှင့်ချိတ်ဆက် မှုအားပေးလာ

မိမိ

ကျေးဇူးတင်အားပေးရန်

အစွမ်းပေးရန်

မြို့နယ်- ဖျော်ဘွယ်မြို့

ရက်စွဲ . ၁၃.၁၁.၂၀၁၈

မွေးမွေးခြင်း ၊ ဆုံးစစ်ခြင်း

- နှစ်ပျက်ချိန် ၊ ရက်စွဲရပ် ၊ ပရဟိတအသင်း ၊ ဖိကင်းအဖွဲ့ ၊
ပူဇော်အဖွဲ့ ၊ ကျေးဇူးတင်အားပေးရန် အထောက်အကူပြုကော်မတီ နှင့် ပူဇော်ပုဂ္ဂိုလ်
အဖွဲ့တို့မှ ကျေးဇူးတင်အားပေးရန် အဖွဲ့အစည်းများ ဖြစ်ပါသည်။ ။

၇၈၃၆ ၊ ဝ.ဝ.က ၊ မြေတောင် ၊ ပညာရေး မြို့ ၊ ကျန်းမာရေး ဌာန
ပျော်စစ်ရုံ ၊ နှင့် ကျေးဇူးတင်အားပေးရန် အဖွဲ့အစည်း နှင့် ကျေးဇူးတင်အားပေးရန် ဌာနတို့ မှ ကျေးဇူး
တင်အားပေးရန် အဖွဲ့အစည်းများ ဖြစ်ပါသည်။ ။

ပူဇော်ပုဂ္ဂိုလ်အဖွဲ့တို့ နှင့် ကျေးဇူးတင်အားပေးရန် အဖွဲ့အစည်း နှင့် ကျေးဇူးတင်အားပေးရန် ဌာနတို့
မှ ကျေးဇူးတင်အားပေးရန် အဖွဲ့အစည်း ကျေးဇူးတင်အားပေးရန် မှုအားပေးရန် အဖွဲ့အစည်း ဖြစ်ပါသည်။

ရွှေစောင်းလှည့်အဖွဲ့တို့ ၊ ဝ.ဝ.က ၊ နှင့် အကယ်၍ မှုအားပေးရန် အဖွဲ့အစည်း များလာ
ကြောင်း သိရပါသည်။



၆.၆။ ပင်းကုအိမ်ကွန်ယက် နှင့် သုံးသပ်ချက်

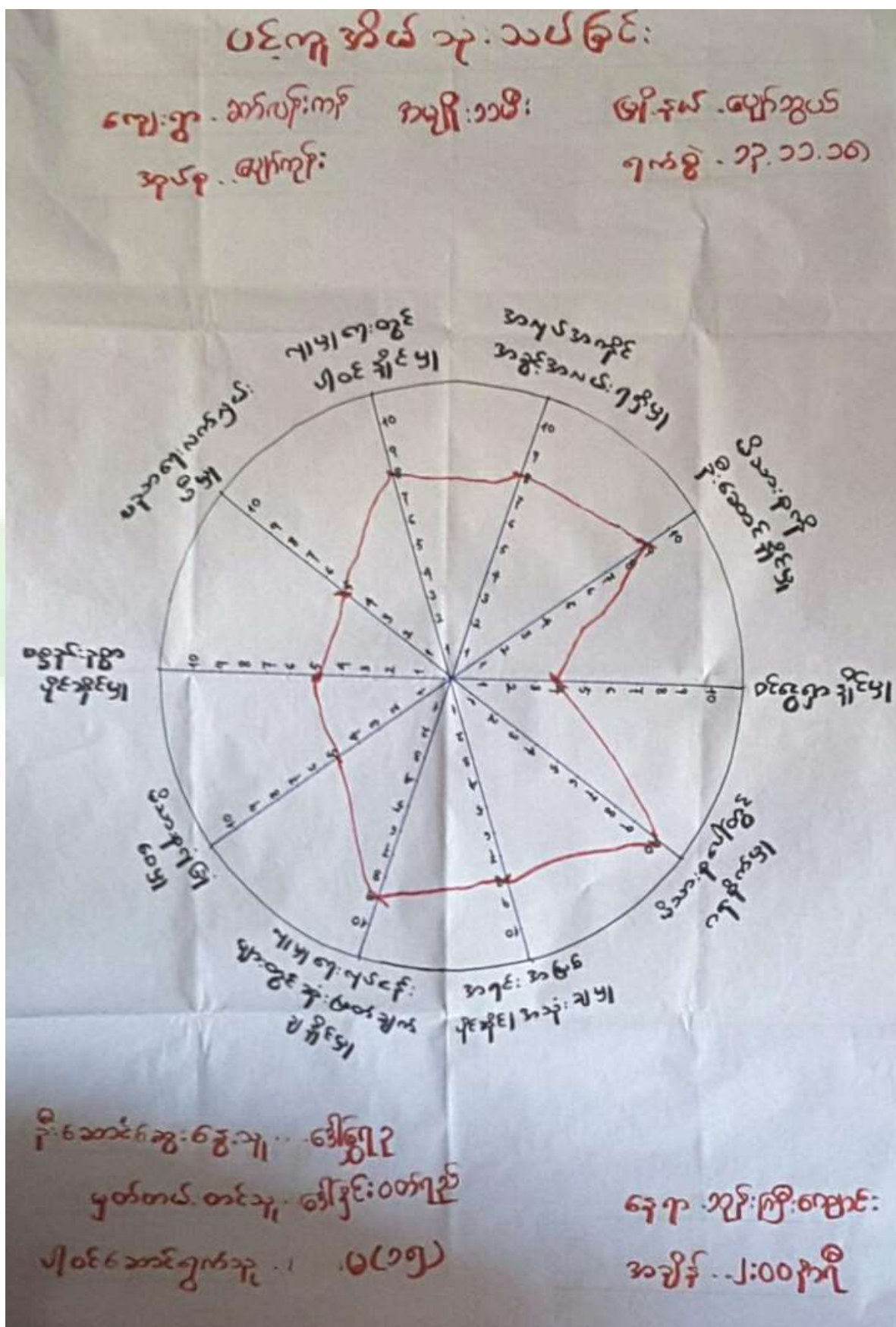



ပင်ကို အိမ်သုံး သင်ကြားခြင်း

ကျေးဇူး - ဆက်လက် ကျင့်သုံးပါ။
အရပ် - ပျော်ကျော် (အချိုးအစား)

မြိုင်နယ် - မြောက်ပိုင်း
၇၀၀၀ - ၁၃.၁၁.၁၀

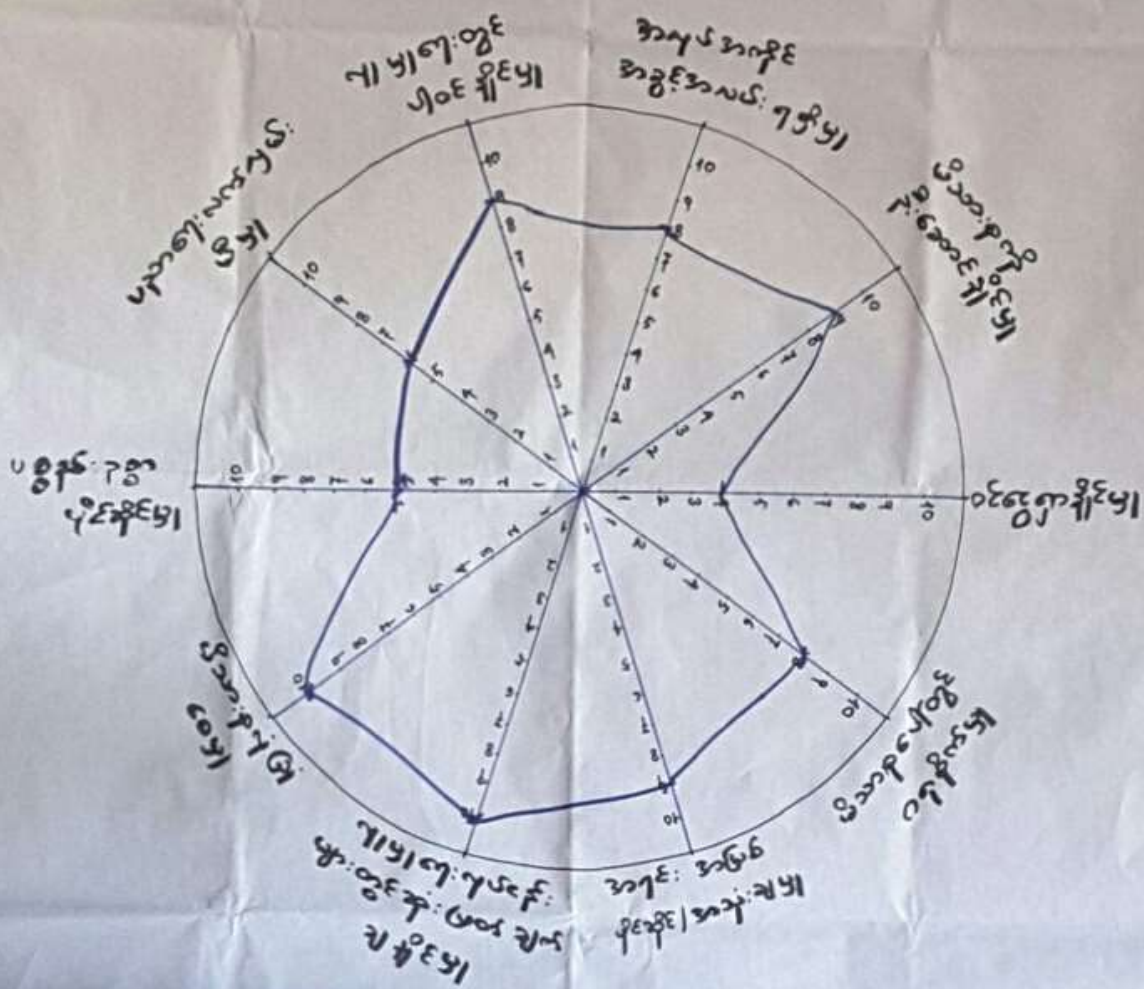

ပိုမိုဆောင်ရွက်ပေးပါ။ ပိုမိုကျန်းမာရေး

မှတ်တမ်းတင်သူ၊ ဒေါ်ဦးစိန်စိန်

၂၀၁၀ ခုနှစ်၊ ဇူလိုင်လ၊ ၁၀ ရက်

နေရာ၊ ကျေးဇူးပြု၍

အချိန်... ၂:၁၅ နာရီ



ပင်ကို အိမ်သုံး သင်ကြားခြင်း

ကျေးဇူး ဆက်လုပ်ကပ် ကျေးဇူးသား

မြို့နယ် - ပျော်စည်

အုပ်စု - ပျော်ကျော် + ကျေးသစ် ၇

၇က်စွဲ - ၁၃.၁၁.၁၀

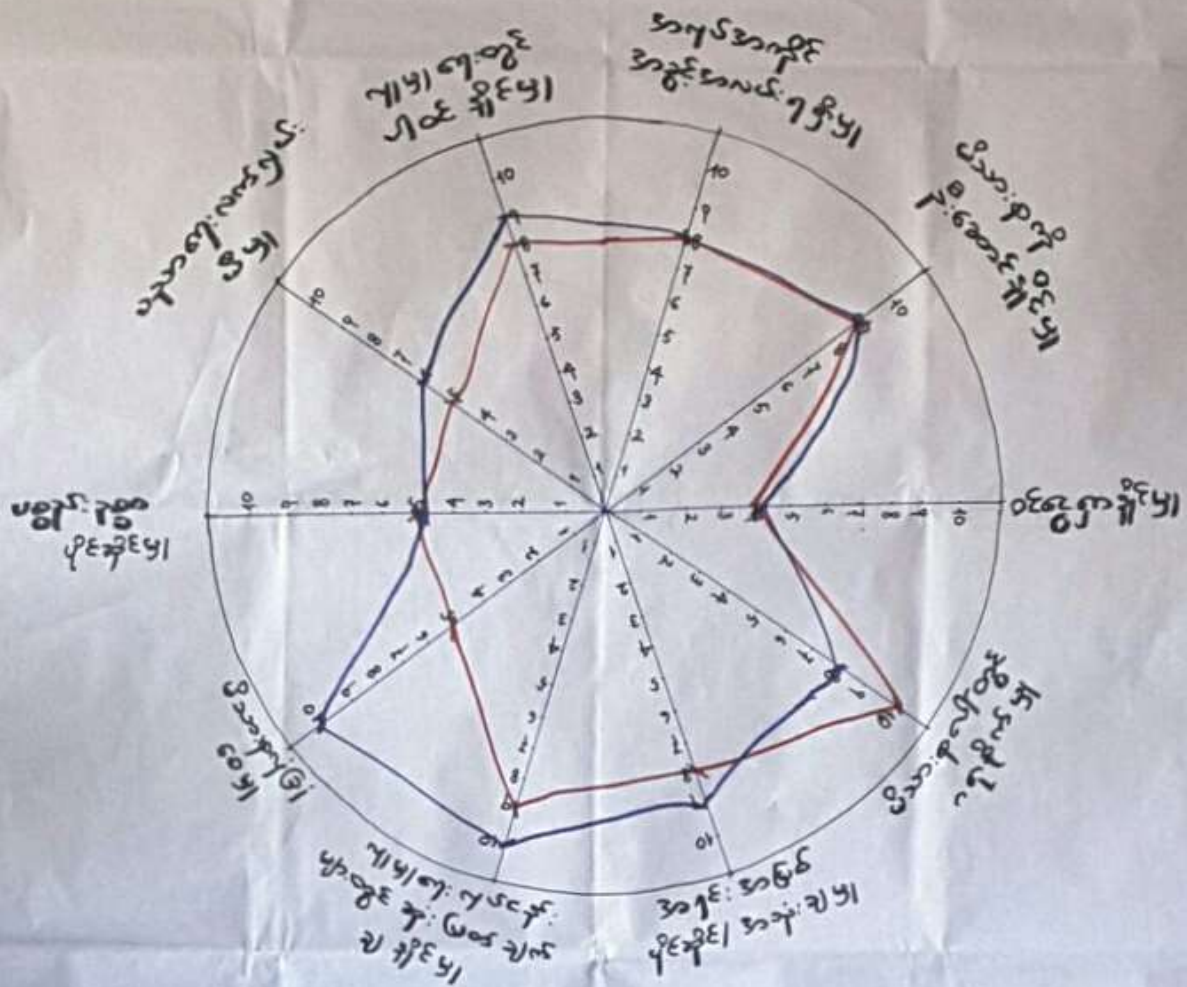

ပိုဆောင်ရွက်ပေးရန် ဦးကြားဖို့ ပြောပြပါ

မှတ်တမ်း တင်သူ - မြို့နယ်အဖွဲ့ဝင်

ကျေးဇူးတင်ဖြင့် ပြောပြပါ

၁၀၆ဆောင်ရွက်သူ ကျား (၁၅) ဝ (၁၅)

အချိန် - ၂:၃၀ မိနစ်



ပဋိကုဒိမ်ကွန်ယက် သုံးသပ်ချက်။

ပဋိကုဒိမ်သုံးသပ်ခြင်း

အရှေ့ဘက်လမ်းကန်	မြို့နယ် - ယော်တွယ်
စုစု - ယော်ကုန်း	ရက်စွဲ - ၀၃.၁၁.၁၈

ဆွေးနွေးခြင်း ၊ ဆုံးစစ်ခြင်း

- ဝဠာမူ လက်ပွတ်ဖြင့် မှုတ်စွဲ စာမျိုးသာ နှင့် စာမျိုးသမီး ဘိုဗွာ ဂုဏ်ထူး ဖြစ်ပါသည်။
- ဝဠာမူ ဝဠာ နှင့် ပစ္စည်း ဥစ္စာဖြင့် ဝဠာမူ စာမျိုးသာ ၊ စာမျိုး သမီး တို့ ဖြစ်ကြောင်း သိရပါသည်။
- မိသားစု လုံခြုံရေးတွင် စာမျိုးသာ များမှာ စာမျိုး သမီး များ ထက် ပို၍ မှုတ်စွဲ ဖြစ်ကြောင်း ဝဠာမူ ဝဠာ နှင့် စာမျိုးသာ စာမျိုး သမီး တို့ ဖြစ်ကြောင်း သိရပါသည်။
- ဝဠာမူ ဝဠာ မူတွင် စာမျိုးသာ စာမျိုး သမီး တို့ ဖြစ်ကြောင်း သုံး ဖြစ်ကြောင်း ဝဠာမူ ဝဠာ တွင် စာမျိုးသာ များမှာ စာမျိုး သမီး များ ထက် ကျန် လက်ပွတ် ဖြစ်ကြောင်း သိရပါသည်။ စာမျိုး သမီး များ ကို ဆုံး ဖြစ်ကြောင်း သိရပါသည်။ များတွင် တို့ တို့ ပါဝင် နိုင် ရန် စေကြောင်း သိရပါသည်။



၆.၇။ ပြဿနာသစ်ပင်

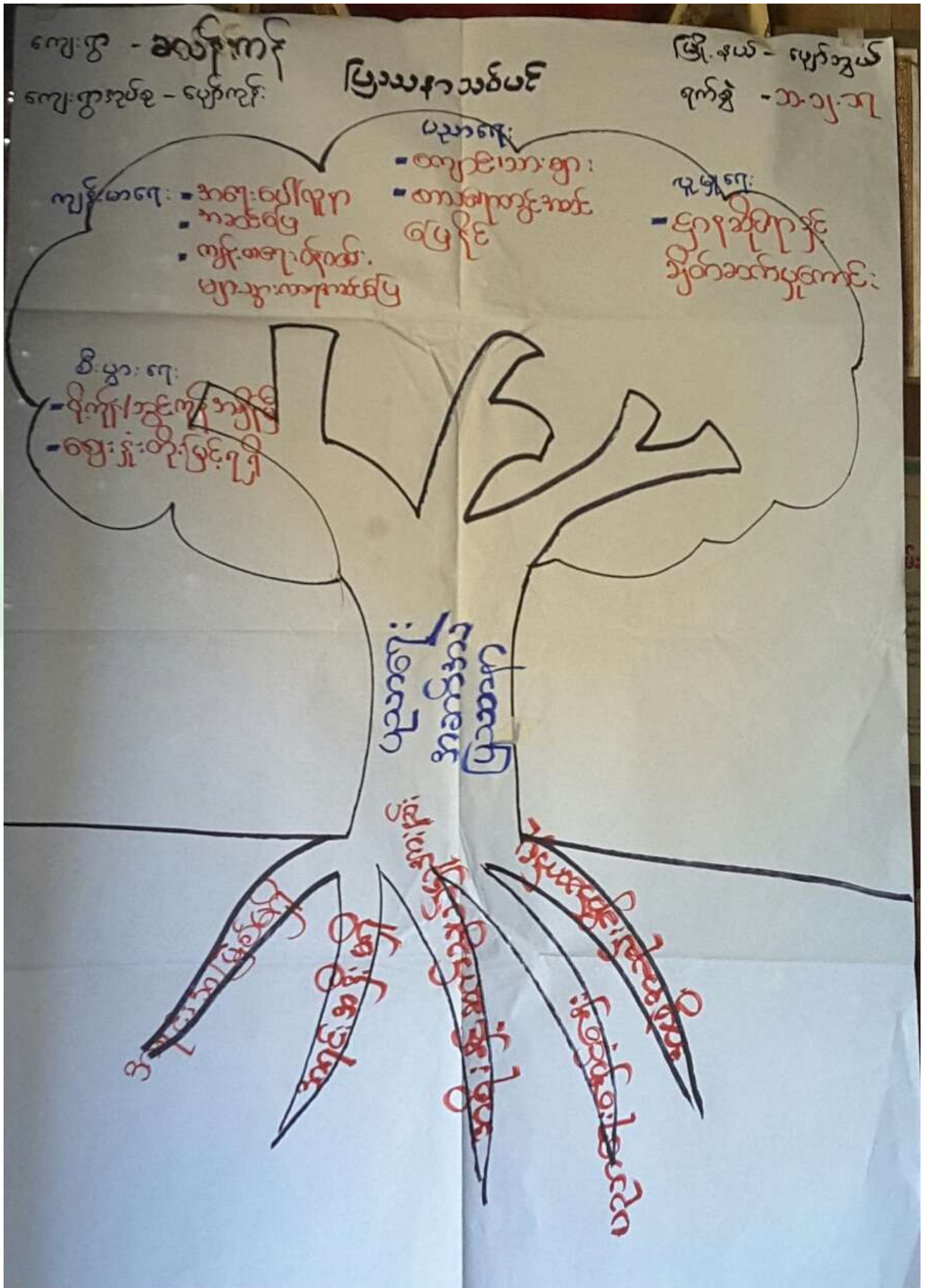



ကျေးဇူး - ဆာဒ်ကန်
အုပ်စု - ပွေင်ကျိး

မြို့နယ် - စာပေအောင်
ရက်စွဲ - ၁၀.၁၂.၁၇

ပြဿနာသစ်

- ဆွေးနွေးခြင်းနှင့်ဆန်းစစ်ခြင်း

→ စာသင်ကျောင်းဆောင်မကောင်းရခြင်း၏ အဓိကပြဿနာမှာ ငွေကြေး အားလုံး အမှီ မှီထားကြောင်း မဖြစ်နိုင်ခြင်း၊ အကုန် အမြတ် မရှိခြင်း၊ အစိုးရ နှင့် မှီတတ်သူ အား ရင်းနှီးမှု ပညာရေး ဖွဲ့စည်းခြင်း၊ ဖွံ့ဖြိုးမှု အား ရင်းနှီးမှု တို့ကြောင့် ဖြစ်သည်။ စာသင်ကျောင်းဆောင်မကောင်းလျှင် ကလေးသူငယ်များ အန္တရာယ် ရှိနိုင်ခြင်း၊ စာသင်ကျောင်းဆောင် ပြုပြင် ဖြီးဆည်း ကလေး သူငယ်များ ကောင်းမွန်စွာ စာသင်ကြား ခိုင်ကျ ခိုင်ခံ့ အတွက် စာတတ်ရေးဆောင်နိုင်စေရန် သို့မဟုတ် ပြန်လည်ဟု ကျေးဇူးပြု ကျေးဇူး သားများ နှင့် ဆွေးနွေးခဲ့ကြပါသည်။



၆.၈။ ကျေးရွာ၏ မျက်မှန်ချက် (၄)နှစ်စာ ကျေးရွာဖွံ့ဖြိုးရေးအစီအစဉ်

အခက်အခဲ ၊ စကားအစိး	ပျော်ရွှင်မှု၊ ချက်များ	ဖွံ့ဖြိုးတိုးတက်ရေးလုပ်ငန်း
- ရာတွင်းလမ်းများမကောင်း ရရှိသွားလာရခက်ခဲခြင်း	- ရာတွင်းလမ်းများကောင်းမွန် စွာသွားလာနိုင်ရန်။	ရာတွင်းလမ်းဖွဲ့စည်းခြင်း
- သောက်သုံးရေမထုံလောက် ရှိသည့်အတွက် ရေခဲစက် ချိတ်များပေးရခြင်း	- ရေခဲနှင့် ရေပူညှစ်စက်ချိတ် ပေးရန်။	- ရေခဲနှင့် ရေပူညှစ်စက်ချိတ် ခြင်း
- ခြံစည်းရိုးမပုံမှန် ၊ ကလေး များဆော့ကစားရာတွင် ဒုက္ခရောက်ခြင်း	- ကျောင်းခြံစည်းရိုးနှင့်ကလေး များကစားကင်းစွာစားသုံး နိုင်ရန်။	- ကျောင်းခြံစည်းရိုးကောက် ခြင်း
- ကျွန်ုပ်တို့လမ်းပျက်စီးနေပြီး သွားလာရခဲခြင်း	- ကျွန်ုပ်တို့ဖွယ်ရာလမ်းပျက်စီး ပြင်ဆင်ရန်	- ကျွန်ုပ်တို့လမ်းဖွဲ့စည်းခြင်း



ကျေးဇူး - ဆက်လက်တို့

မြို့နယ် - ပျော်စွယ်မြို့

ဒုတိယ - ပျော်စွယ်

<ကျေးဇူး>

ရက်စွဲ - ၁၄.၁၁.၂၀၁၈

အခန်းစာ ဝတ္တံ: ကဏ္ဍ:	မျှော်မျှားချက်များ:	ဖွဲ့စည်းပုံ: တစ်ရက်လုပ်ငန်း
<ul style="list-style-type: none"> - ဤတွင်လည်း များမကောင်း ပြင်ဆင်ထားရန်အတွက် 	<ul style="list-style-type: none"> - ဤတွင်လည်း များမကောင်း မျှော်စောထွေးလာ နိုင်ရန် 	<ul style="list-style-type: none"> - ဤတွင်လည်း ဖြစ်နိုင်
<ul style="list-style-type: none"> - ဆေးကုသပေးရန် ပေးပို့ပေးကာ ရန် ရေခဲပေးခြင်း အောင်မြင်ရေး များစွာကုသပေးရန်အတွက် 	<ul style="list-style-type: none"> - ရေခဲပေးခြင်းအတွက် - ကျောင်းခြံစည်းရိုးနှင့် သပ်ရှင်ကုသပေးရန် စားမဝင်ရောက်နိုင်ရန် 	<ul style="list-style-type: none"> - ရေပိုက်သွယ်တန်းခြင်း ရေခဲ ဆေးကုသပေးခြင်း
<ul style="list-style-type: none"> - ခြံစည်းရိုးမပုံခြံရံ ဖြစ်နေခြင်း ဝင်ရောက်ရေးများ စနစ်ကျ များခြင်း 	<ul style="list-style-type: none"> - ကျွန်ုပ်တို့လည်း ပြင်ဆင်ရန် များလွယ်ကူစွာရောင်းချနိုင် ရန် 	<ul style="list-style-type: none"> - ကျောင်းခြံစည်းရိုးက ပြင်ခြင်း
<ul style="list-style-type: none"> - ကျွန်ုပ်တို့လည်း မကောင်းပြီ ပစ္စည်းများရောင်းချမှုတွင် ဒီကွဲရောက်ခြင်း 		<ul style="list-style-type: none"> - ကျွန်ုပ်တို့လည်း ဖြစ်နိုင်



ကျေးဇူး-ခင်မိန့်ကန်
အုပ်စု - ပျော်ကန်

မြို့နယ်-ပျော်ဘွယ်
ရက်စွဲ - ၂၇.၁၂.၁၇

စဉ်	ဖွဲ့ဖြိုးတိုးတက်ရေးလုပ်ငန်း	အဆိုပြုသူ	ခဲအရေအတွက်
၁	စာသင်ကျောင်းအသစ် တည်ဆောက်ခြင်း	ကျား+မ	၃၁
(၂)	လျှပ်စစ်မီးသွယ်တင်ခြင်း	ကျား+မ	၈
(၃)	ရေစင်၊ ရေတွင်း၊ ရေပိုက် သွယ်တင်ခြင်း	ကျား+မ	၁



၇။ ကော်မတီဝင်များရွေးချယ်ခြင်းနှင့်ကျေးရွာဖွံ့ဖြိုးရေးအစီအစဉ်ဆောင်ရွက်မှုမှတ်တမ်းဓါတ်ပုံများ



ကျေးရွာအစည်းအဝေး ပြုလုပ်နေပုံ



အမျိုးသမီးများပင့်ကူအိမ်ကွန်ယက်ရေးဆွဲနေစဉ် မှတ်တမ်းဓါတ်ပုံ



ကျေးရွာလုပ်ငန်းခွဲအတွက်အခက်အခဲများဖော်ထုတ်ဆွေးနွေးစဉ်



ကော်မတီဝင်များစာရင်း

ကျေးရွာပိတ်တန်း အထောက်အကူပြု ကော်မတီဝင် စာရင်းများ			
ကျေးရွာ - ခရိုင် - ကျ			အုပ်စု - မြောက်
စဉ်	အမည်	ကျား/မ	ရာထူး
၁	ဦးလှိုင်	ကျား	ကျေးရွာအုပ်စုဝန်ထမ်း
၂	ဒေါ်ကြည်စိန်	မ	ကျေးရွာအုပ်စုဝန်ထမ်း
၃	ဒေါ်အေးစိန်	မ	ကျေးရွာအုပ်စုဝန်ထမ်း အထောက်အကူပြုကော်မတီ
၄	ဦးစံစိန်	ကျား	ကျေးရွာအုပ်စုဝန်ထမ်း အထောက်အကူပြုကော်မတီ
၅	ဦးစံစိန်	ကျား	လယ်ယူရေး အဖွဲ့ဝင်
၆	ဦးစံစိန်	ကျား	လယ်ယူရေး အဖွဲ့ဝင်
၇	ဒေါ်ခင်စိန်	မ	လယ်ယူရေး အဖွဲ့ဝင်
၈	ဦးစံစိန်	ကျား	လယ်ယူရေး အဖွဲ့ဝင်
၉	ဦးစံစိန်	ကျား	လယ်ယူရေး အဖွဲ့ဝင်
၁၀	ဒေါ်ခင်စိန်	မ	လယ်ယူရေး အဖွဲ့ဝင်
၁၁	ဒေါ်ခင်စိန်	မ	ကျေးရွာအုပ်စုဝန်ထမ်း
၁၂	ဒေါ်ခင်စိန်	မ	အင်းကြည်မြို့နယ် အဖွဲ့ဝင်
၁၃	ဦးစံစိန်	ကျား	အင်းကြည်မြို့နယ် အဖွဲ့ဝင်
၁၄	ဒေါ်ခင်စိန်	မ	အင်းကြည်မြို့နယ် အဖွဲ့ဝင်
၁၅	ဒေါ်ခင်စိန်	မ	အင်းကြည်မြို့နယ် အဖွဲ့ဝင်
၁၆	ဦးစံစိန်	ကျား	အင်းကြည်မြို့နယ် အဖွဲ့ဝင်
၁၇			
၁၈			
၁၉			
၂၀			
၂၁			
၂၂			
၂၃			
၂၄			
၂၅			
၂၆			
၂၇			
၂၈			
၂၉			
၃၀			



၈။ ကျေးရွာအခြေခံအချက်အလက်များ (ပုံစံ-၁) - ပထမနှစ်စက်ဝန်း





ပုံစံ - ၈ - ၁ ကျေးရွာအခြေခံအချက်အလက်များ (Form PC 1)

လမ်းညွှန်ချက်၊ ကျေးရွာတစ်ရွာသို့ ပထမဆုံးမိတ်ဆက်ခေါ် သွားရောက်သောအခါ လူထုစည်းရုံးရေးမှူးသည် ကျေးရွာ
 မောင်းဆောင်များအား ကျေးရွာအချက်အလက်များကို မေတ္တာရပ်ခံ၍ တောင်းခံရသည်။ ဤအချက်အလက်များကို စီမံကိန်း
 မိတ်ဆက်အစည်းဝေးမတိုင်မီတောင်းခံရမည်။ စီမံကိန်းမိတ်ဆက်အစည်းဝေးတွင် လူထုစည်းရုံးရေးမှူးသည် ဤအချက်အလက်
 များအား စစ်ဆေးပြီး မှန်ကန်အောင်ပြုလုပ်ရမည်။ ပြီးနောက်တွင် လူထုစည်းရုံးရေးမှူးမှ သတင်းအချက်အလက်ထိသို့ Tablets မှ
 တဆင့် ဖြည့်သွင်းရမည်။

ကျေးရွာမောင်းဆောင် အမည် <u>ဒေါ်ခင်အောင်</u>	ကျေးရွာမောင်းဆောင်၏ ဖုန်းနံပါတ် <u>၀၉၂၅၅၆၃၅၈၄</u>	လူထုစည်းရုံးရေးမှူး၏ အမည် <u>ဒေါ်အိမ်စိန်</u>
ပြည်နယ်တိုင်းဒေသကြီးမန္တလေး	မြို့နယ် <u>မဟာဘူမင်</u>	ကျေးရွာအုပ်စု <u>မဟာကျွန်း</u>
		ကျေးရွာ <u>အောင်ကုန်း</u>

က၊ လူဦးရေ

လူမျိုးစု	အိမ်ထောင်စုအရေအတွက်	ကိုးကွယ်သည့်ဘာသာ	အိမ်ထောင်စုအရေအတွက်
လူမျိုးစု (၁) <u>အိန္ဒိယ</u>	<u>၉၅</u>	ဘာသာ (၁) <u>ဗုဒ္ဓ</u>	<u>၉၅</u>
လူမျိုးစု (၂) -----		ဘာသာ (၂) -----	
လူမျိုးစု (၃) -----		ဘာသာ (၃) -----	
လူမျိုးစုစရာ -----		ဘာသာစရာ -----	
အခြား	အရေအတွက်		
မသိစွမ်းသုများ			
သက်ကြီးရွယ်အိုများ (၆၅ နှစ် နှင့် အထက်)	<u>၂၃</u>		
စစ်ဘေးရှောင်			

	အမျိုးသား (အရေအတွက်)	အမျိုးသမီး (အရေအတွက်)
လူဦးရေ	<u>၂၀၇</u>	<u>၁၉၄</u>
လူမျိုးစု (၁) <u>အိန္ဒိယ</u>		
လူမျိုးစု (၂) -----		
လူမျိုးစု (၃) -----		
အခြား		
အိမ်ထောင်ဦးစီး	<u>၈၅</u>	<u>၇၃</u>

(ခ) အခြေခံအထောက်အပံ့ အသုံးအဆောင်များ

စာသင်ကျောင်း	အမှတ် ခြံမပါ	ကျန်းမာရေး	အမှတ် ခြံမပါ	ဘာသာရေး အထောက် အပံ့များ	အမှတ် ခြံမပါ



အထက်တန်းကျောင်း	<input type="checkbox"/>	ဆေးရုံ	<input type="checkbox"/>	ခေတ်	✓
အလယ်တန်းကျောင်း	<input type="checkbox"/>	ကျန်းမာရေးဌာန	<input type="checkbox"/>	ဘုန်းကြီးကျောင်း	✓
မူလတန်းကျောင်း	✓	ကျန်းမာရေးဌာနခွဲ	<input type="checkbox"/>	ဟိန္ဒူဘုရားကျောင်း	<input type="checkbox"/>
မူကြိုကျောင်း	<input type="checkbox"/>	ဆေးပေးခန်း	<input type="checkbox"/>	ရေစိမ့်ကျောင်း	<input type="checkbox"/>
အခြား	<input type="checkbox"/>	အခြား	<input type="checkbox"/>	ဝါ	<input type="checkbox"/>
မှတ်ချက်		မှတ်ချက်		မှတ်ချက်	

(ဂ) ကျွမ်းကျင်သူများမှတ်တမ်း (ကျေးရွာတွင်နေထိုင်သော သို့မဟုတ် တခြားရွာမှလာရောက်သော ကျွမ်းကျင်သူများ)

(ခ) စာသင်ကျောင်း			(၂) ကျန်းမာရေး			(ဂ) လက်မှုပညာရှင်		
	ရွာတွင်နေထိုင်သူ	အခြားရွာမှလာသူ		ရွာတွင်နေထိုင်သူ	အခြားရွာမှလာသူ		ရွာတွင်နေထိုင်သူ	အခြားရွာမှလာသူ
မူလတန်းပြဆရာ/မ	<input type="checkbox"/>	✓	ဆရာဝန်	<input type="checkbox"/>	<input type="checkbox"/>	လက်သမား	✓	<input type="checkbox"/>
အထက်တန်းပြဆရာ/မ	<input type="checkbox"/>	<input type="checkbox"/>	လက်ထောက်ကျန်းမာရေးမှူး	<input type="checkbox"/>	<input type="checkbox"/>	ပန်းရံ	✓	<input type="checkbox"/>
အလယ်တန်းပြဆရာ/မ	<input type="checkbox"/>	<input type="checkbox"/>	အမျိုးသမီးကျန်းမာရေးဆရာမ	<input type="checkbox"/>	<input type="checkbox"/>	လျှပ်စစ်ကျွမ်းကျင်သမား	<input type="checkbox"/>	<input type="checkbox"/>
မူကြိုဆရာ/မ	<input type="checkbox"/>	<input type="checkbox"/>	သားဖွားဆရာမ	✓	<input type="checkbox"/>	ရေပိုက်သူ	<input type="checkbox"/>	<input type="checkbox"/>
အခြား	<input type="checkbox"/>	<input type="checkbox"/>	ပြည်သူ့ကျန်းမာရေးလုပ်သား	<input type="checkbox"/>	<input type="checkbox"/>	ကော်ပြင်ဆရာ	<input type="checkbox"/>	✓
မှတ်ချက်			မှတ်ချက်			မှတ်ချက်		

(ဃ) ကျေးရွာသို့ ရောက်ရှိနိုင်သည့် လမ်းအခြေအနေ / ကျေးရွာတစ်ရွာသည် ၎င်း၏ ကျေးရွာအုပ်စုနှင့် ဆက်သွယ်ထားသော လမ်းအခြေအနေ (အောက်ပါတို့ကို ဝိုင်းပါ)

ကျောက်ကြမ်းလမ်း ကတ္တရာလမ်း ကွန်ကရစ်လမ်း မော်တော်ဆိုင်ကယ်လမ်း
 ကျောက်စင်းလမ်း မြေဥယျာဉ်လမ်း လှေသွားလမ်း အခြား _____

(င) ကျေးရွာဖွံ့ဖြိုးမှုစီမံချက်

(၁) လူထုပဟိုက်ပြုစီမံကိန်းမစတင်မီ ဤကျေးရွာတွင် ကျေးရွာဖွံ့ဖြိုးမှု စီမံချက်ရှိခဲ့ပါသလား? ဝိုင်းပါ
 (၂) ရှိခဲ့ပါလျှင် ဤစီမံချက်ကို မည်သည့် ရန်ပုံငွေဖြင့်ဆင်နွှဲပါသနည်း? နှစ်-----/မသိပါ
 (၃) ဤစီမံချက်ကို ခြုံငုံမှုအတည်ပြုခဲ့ပါသလား? ပြုခဲ့ပါသည်/မပြုခဲ့ပါ /မသိပါ

(စ) ခရီးအကွာအဝေး

(၁) ဤကျေးရွာ၏ပဟိုက်မှ ၎င်းကျေးရွာအုပ်စု၏ပဟိုက်အထိ ခရီးခရိုင်မည်မျှကွာဝေးသနည်း? မိုင်-----/မသိပါ
 (၂) ဤကျေးရွာမှ ၎င်းကျေးရွာအုပ်စုပဟိုက်အထိ သွားလာရတွင်ကြာမြင့်သည့်အချိန်

ခြောက်သွေ့ရာသီတွင်ကြာချိန် - ၁၀.၃၀.၁၅.၀၀ ထော်လာဂျီ/မော်တော်ဆိုင်ကယ်/မြေလျှင်/လား/မော်တော်ဆိုင်/အခြား -----
 မိုးရာသီတွင်ကြာချိန် - ၂၀.၃၀.၁၅.၀၀ ထော်လာဂျီ/မော်တော်ဆိုင်ကယ်/မြေလျှင်/လား/မော်တော်ဆိုင်/အခြား -----



(ဆ) ပတ်ဝန်းကျင်ဆိုင်ရာ သဘာဝဘေးအန္တရာယ်

ဤကျေးရွာတွင် ရေကြီးခြင်းကိုသို့ သဘာဝဘေးအန္တရာယ်ကျရောက်ပေးခြင်း ရှိပါသလား။

မရှိပါ ရှိပါသည် ရှိလျှင်ဖော်ပြပါ - ~~အခမဲ့အစီအစဉ်~~ အိမ် ဖြို ဇာ

(ဇ) ကျေးရွာတွင် ဖွဲ့စည်းထားသော အဖွဲ့အစည်းများ

လူထုပညာပြန့်ပွားရေးမဟာမိတ် ဤကျေးရွာတွင် ကျေးရွာဖွံ့ဖြိုးရေးအတွက် အစိုးရ (သို့) ရွာသားများကိုယ်တိုင်(သို့) စီမံကိန်းတင်စဉ်မှ ဖွဲ့စည်းထားသည့် အဖွဲ့အစည်းများရှိပါသလား။

(၁) ~~အဖွဲ့အစည်းအရင်းအမြစ်~~ ဖွဲ့စည်းထားပါသလား။ >

(၂) -----

(ဈ) အထွေထွေအုပ်ချုပ်ရေး ဦးစီးဌာန (GAD) မှ မှတ်တမ်းတင်ထားခြင်း

ဤကျေးရွာသည် အထွေထွေအုပ်ချုပ်ရေး ဦးစီးဌာန (GAD) မှ မှတ်တမ်းတင်ထားမှု ရှိပါသလား။

မရှိပါ ရှိပါသည်

ကျေးရွာခေါင်းဆောင်  အမည်

လက်မှတ်

နေ့စွဲ ၃၀.၁.၂၀၁၇

လူထုပညာရေးမှူး  အမည်

လက်မှတ်

နေ့စွဲ ၃၀.၁.၂၀၁၇



ဒုတိယနှစ်စက်ဝန်း

ပုံစံ - ၈ - ၁ ကျေးရွာအခြေခံအချက်အလက်များ (Form PC 1)

လယ်ထွက်မှုနှင့် ကျေးရွာတစ်ရွာကို ပထမဆုံးမိတ်ဆက်ပေး သောအချက်အလက်အပေါ် လူထုစည်းရုံးရေးအဖွဲ့သည် ကျေးရွာ
 ဝေါင်းအောက်များအား ကျေးရွာအချက်အလက်များကို စေတနာ့စွာဖြင့် စတင်စီစဉ်သည်။ ဤအချက်အလက်များကို စီမံကိန်း
 ဝိသေသကဏ္ဍအောက်တွင် စတင်စီစဉ်သည်။ စီမံကိန်းမိတ်ဆက်အစည်းအဝေးတွင် လူထုစည်းရုံးရေးအဖွဲ့သည် ဤအချက်အလက်
 များအား စစ်ဆေးပြီး မှန်ကန်အောင်ပြုလုပ်ရမည်။ ဦးဆောင်တွင် လူထုစည်းရုံးရေးအဖွဲ့မှ သတင်းအချက်အလက်အဖွဲ့၊ Tablets မှ
 တဆင့် ပြင်ဆင်ရမည်။

ကျေးရွာဝေါင်းအရေအတွက် အမည် ၆:တစ်ရွာ	ကျေးရွာဝေါင်းအရေအတွက် ဝန်းပေါက် ၈၇-၇၇၃၃၈၇၈၃၅	လူထုစည်းရုံးရေးအဖွဲ့၏ အမည် ကျေးရွာအဖွဲ့
ပြည်ထောင်စုအမည် မန္တလေး	မြို့နယ် ပုဏ္ဏား	ကျေးရွာအုပ်စု ပုဏ္ဏား
ကျေးရွာအုပ်စုအမည် ကျေးရွာ	ကျေးရွာအုပ်စု ပုဏ္ဏား	ကျေးရွာ ပုဏ္ဏား

လူဦးရေ	အိမ်ထောင်စုအရေအတွက်	ကိုးကွယ်သည့်ဘာသာ	အိမ်ထောင်စုအရေအတွက်
လူဦးရေ (၁) ၁၁၇	၁၁၄	ဘာသာ (၁) ဗုဒ္ဓ	၁၁၄
လူဦးရေ (၂) _____		ဘာသာ (၂) _____	
လူဦးရေ (၃) _____		ဘာသာ (၃) _____	
လူဦးရေစုစု အခြား _____		ဘာသာစုစု _____	
	အရေအတွက်		
မသန်စွမ်းသူများ ထက်ကြီးရွယ်အိုများ (၆၅ နှစ် နှင့် အထက်)	၂၇		
စစ်ဘေးစွယ်	-		

	အမျိုးသား (အရေအတွက်)	အမျိုးသမီး (အရေအတွက်)
လူဦးရေ		
လူဦးရေ (၁) ၁၁၇	၂၃၉	၂၅၀
လူဦးရေ (၂) _____		
လူဦးရေ (၃) _____		
အခြား _____		
အိမ်ထောင်စုစုစု	၁၀၄	၁၀

(၁) အခြေခံအချက်အလက် အသုံးအဆောင်များ

ကောင်းကျိုး	အပူ ခြင်း	ကျန်းမာရေး	အပူ ခြင်း	ဘာသာရေး အဆောက် အအုံများ	အပူ ခြင်း
-------------	--------------	------------	--------------	----------------------------	--------------



အထက်တန်းကျောင်း	<input type="checkbox"/>	ဆေးရုံ	<input type="checkbox"/>	ခေတီ	<input checked="" type="checkbox"/>
အလယ်တန်းကျောင်း	<input type="checkbox"/>	ကျန်းမာရေးဌာန	<input type="checkbox"/>	ဘုန်းကြီးကျောင်း	<input checked="" type="checkbox"/>
ပုလဲတန်းကျောင်း	<input checked="" type="checkbox"/>	ကျန်းမာရေးဌာနခွဲ	<input type="checkbox"/>	ဟိန္ဒူဘုရားကျောင်း	<input type="checkbox"/>
ပုကြီးကျောင်း	<input type="checkbox"/>	ဆေးပေးခန်း	<input type="checkbox"/>	ခရစ်ယာန်ကျောင်း	<input type="checkbox"/>
အခြား	<input type="checkbox"/>	အခြား	<input type="checkbox"/>	ဗလီ	<input type="checkbox"/>
				အခြား	<input type="checkbox"/>
မှတ်ချက်		မှတ်ချက်		မှတ်ချက်	

(ဂ) ကျွမ်းကျင်သူများမှတ်တမ်း (ကျေးရွာတွင်နေထိုင်သော သို့မဟုတ် တခြားရွာမှလာရောက်သော ကျွမ်းကျင်သူများ)

(ခ) စာသင်ကျောင်း			(၂) ကျန်းမာရေး			(၃) လက်မှုပညာရှင်		
	ရွာတွင်နေထိုင်သူ	အခြားရွာမှလာသူ		ရွာတွင်နေထိုင်သူ	အခြားရွာမှလာသူ		ရွာတွင်နေထိုင်သူ	အခြားရွာမှလာသူ
ပုလဲတန်းပြဆရာ/မ	<input type="checkbox"/>	၂၃	ဆရာဝန်	<input type="checkbox"/>	၂၃	လက်သမား	၂၃	၂၃
အထက်တန်းပြဆရာ/မ	<input type="checkbox"/>	<input type="checkbox"/>	လက်ထောက်ကျန်းမာရေးပုဂ္ဂိုလ်	<input type="checkbox"/>	<input type="checkbox"/>	ပန်းချီ	<input type="checkbox"/>	<input type="checkbox"/>
အလယ်တန်းပြဆရာ/မ	<input type="checkbox"/>	<input type="checkbox"/>	အမျိုးသမီးကျန်းမာရေးဆရာမ	<input type="checkbox"/>	<input type="checkbox"/>	လျှပ်စစ်ကျွမ်းကျင်ပညာရှင်	<input type="checkbox"/>	<input type="checkbox"/>
ပုကြီးဆရာ/မ	<input type="checkbox"/>	<input type="checkbox"/>	သားရွားဆရာမ	၂၃	<input type="checkbox"/>	ရေပိုက်သူ	<input type="checkbox"/>	<input type="checkbox"/>
အခြား	<input type="checkbox"/>	<input type="checkbox"/>	ပြည်သူ့ကျန်းမာရေးလုပ်သား	<input type="checkbox"/>	<input type="checkbox"/>	စက်ပြင်ဆရာ	<input type="checkbox"/>	၂၃
မှတ်ချက်			မှတ်ချက်			မှတ်ချက်		

(ဃ) ကျေးရွာသို့ ရောက်ရှိနိုင်သည့် လမ်းအခြေအနေ / ကျေးရွာတစ်ရွာသည် ၎င်း၏ ကျေးရွာအုပ်စုနှင့် ဆက်သွယ်ထားသော လမ်းအခြေအနေ (အောက်ပါတို့ကို ဝိုင်းပါ)

ကျောက်ကြမ်းလမ်း ကတ္တရာလမ်း ကွန်ကရစ်လမ်း မော်တော်ဆိုင်ကယ်လမ်း
 ကျောက်ခင်းလမ်း ခြေဘားလမ်း လူသွားလမ်း အခြား _____

(င) ကျေးရွာဖွံ့ဖြိုးမှုစီမံချက်

(၁) လူထုဝတ်ယူသည့် ဝတ်စုံများ ပြုပြင်ထိန်းသိမ်းပေးရန် ဤကျေးရွာတွင် ကျေးရွာဖွံ့ဖြိုးမှု စီမံချက်ရှိပါသလား? ဝိုင်းပါ
 ရှိပါသည် / မရှိပါ / မသိပါ
 (၂) ရှိပါလျှင် ဤစီမံချက်ကို မည်သည့် ခုနှစ်တွင် ပြင်ဆင်ခဲ့ပါသနည်း? နှစ် _____ / မသိပါ
 (၃) ဤစီမံချက်ကို ဖြည့်ဆည်းပေးရန် အတည်ပြုခဲ့ပါသလား? ပြုခဲ့ပါသည် / မပြုခဲ့ပါ / မသိပါ

(စ) ဝါးအကွက်အစေး

(၁) ဤကျေးရွာ၏ ဝါးအကွက်အစေးကို ၎င်းကျေးရွာအုပ်စု၏ ဝါးအကွက်အစေး ဝါးစိုက်ပျိုးရေးအဖွဲ့အစည်း ဝိုင်း ၁၂၅ / မသိပါ
 (၂) ဤကျေးရွာမှ ၎င်းကျေးရွာအုပ်စု၏ ဝါးအကွက်အစေး သွားလာရာတွင် ကြာမြင့်သည့် အချိန်

အခြားကဲ့သို့ ရာသီတွင် ကြာချိန် ----- ၁၀ မိနစ် ထောက်လှား / မော်တော်ဆိုင်ကယ် / ခြေလျင် / လား / မော်တော်ဘုတ် / အခြား -----
 မိုးရာသီတွင် ကြာချိန် ----- ၁၅ မိနစ် ထောက်လှား / မော်တော်ဆိုင်ကယ် / ခြေလျင် / လား / မော်တော်ဘုတ် / အခြား -----



(ခ) ပတ်ဝန်းကျင်ဆိုင်ရာ သဘာဝဘေးအန္တရာယ်

ဤကျေးရွာတွင် ဧရိယာကြမ်းကွဲသို့ သဘာဝဘေးအန္တရာယ်ကူးစက်မှုဖြစ်ပွားနိုင်ပါသလား။
□ မရှိပါ ရှိပါသည် ရှိလျှင်ဧရိယာ အတိတ်ခြင်

(ဂ) ကျေးရွာတွင် ခွဲစဉ်ထားသော အဖွဲ့အစည်းများ

လူထုဝတ်ပြုစီမံကိန်းမတိုင်မီ ဤကျေးရွာတွင် ကျေးရွာဖွံ့ဖြိုးရေးအတွက် အစိုးရ (သို့) ရွာသားများကိုယ်တိုင် (သို့) စီမံကိန်းတစ်ခုခုမှ ခွဲစဉ်ထားသည့် အဖွဲ့အစည်းများရှိပါသလား။

(၁) လူထုဝတ်ပြုစီမံကိန်း အဖွဲ့

(၂) မရသိတော့ပါ

(ဃ) အထွေထွေအုပ်ချုပ်ရေး ဦးစီးဌာန (GAD) မှ မှတ်တမ်းတင်ထားခြင်း

ဤကျေးရွာသည် အထွေထွေအုပ်ချုပ်ရေး ဦးစီးဌာန (GAD) မှ မှတ်တမ်းတင်ထားမှု ရှိပါသလား။
□ မရှိပါ ရှိပါသည်

ကျေးရွာခေါင်းဆောင်

အမည် ဦးတင်ဦး

လက်မှတ် [Signature] ၀၄.၉.၇.၂၀၁၇

လူထုစည်းရုံးရေးမှူး

အမည် ဒေါ်စန္ဒာစန္ဒာ

လက်မှတ် [Signature] ၀၄.၉.၇.၂၀၁၇



တတိယနှစ်စက်ဝန်း





ပုံစံ - ၈ - ၁ ကျေးရွာအခြေခံအချက်အလက်များ (Form PC 1)

လယ်ဥယျာဉ်ရွက်၊ ကျေးရွာတစ်ရွာသို့ ပထမဆုံးမိတ်ဆက်ရေး သွားရောက်သောအခါ လူထုစည်းရုံးရေးများသည် ကျေးရွာခေါင်းဆောင်များအား ကျေးရွာအချက်အလက်များကို ပေတ္တာရပ်ခံ၍ တောင်းခံရသည်။ ဤအချက်အလက်များကို စီမံကိန်းမိတ်ဆက်အစည်းဝေးပွဲတွင် တောင်းခံရသည်။ စီမံကိန်းမိတ်ဆက်အစည်းဝေးတွင် လူထုစည်းရုံးရေးများသည် ဤအချက်အလက်များအား စစ်ဆေးပြီး မှန်ကန်အောင်ဖြည့်လုပ်ရမည်။ ပြီးနောက်တွင် လူထုစည်းရုံးရေးများမှ သတင်းအချက်အလက်ထံသို့ Tablets မှ တဆင့် ပြည်သွင်းရမည်။

ကျေးရွာခေါင်းဆောင် အမည် ဦးစစ် ဦး	ကျေးရွာခေါင်းဆောင်၏ ဖုန်းနံပါတ် ၀၇-၇၇၃၃၈၇၈၃၅	လူထုစည်းရုံးရေးမှူး၏ အမည် ဒေါ်ခင်စု
ပြည်နယ်/တိုင်းဒေသကြီး ဗဟို	မြို့နယ် မြောက်	ကျေးရွာအုပ်စု မြောက်
		ကျေးရွာ အလယ်ကျေး

လူမျိုးစု
ကား လူဦးရေ

လူမျိုးစု	အိမ်ထောင်စုအရေအတွက်	ကိုးကွယ်သည့်ဘာသာ	အိမ်ထောင်စုအရေအတွက်
လူမျိုးစု (၁) - ဗမာ	၁၀၄	ဘာသာ (၁) - ဗုဒ္ဓဘာသာ	၁၀၄
လူမျိုးစု (၂) -----		ဘာသာ (၂) -----	
လူမျိုးစု (၃) -----		ဘာသာ (၃) -----	
လူမျိုးစုရော -----		ဘာသာရော -----	
အခြား			
	အရေအတွက်		
မသန်စွမ်းသူများ	-		
သက်ကြီးရွယ်အိုများ (၆၅ နှစ် နှင့် အထက်)	၂၉		
စစ်ဘေးရှောင်			

	အမျိုးသား (အရေအတွက်)	အမျိုးသမီး (အရေအတွက်)
လူဦးရေ		
လူမျိုးစု (၁) - ဗမာ	၂၂၇	၂၅၄
လူမျိုးစု (၂) -----		
လူမျိုးစု (၃) -----		
အခြား		
အိမ်ထောင်စုဦးစီး	၈၈	၁၆

(ခ) အခြေခံအောက်အဖွဲ့ အသုံးအဆောင်များ

စာသင်ကျောင်း	အမှတ် ခြံပါ	ကျန်းမာရေး	အမှတ် ခြံပါ	ဘာသာရေး အဆောက် အအုံများ	အမှတ် ခြံပါ
မူကြိုကျောင်း	<input type="checkbox"/>	တိုက်နယ်ဆေးရုံ	<input type="checkbox"/>	ဓဇတီ	<input type="checkbox"/>



ပုလဲတန်းကျောင်း	<input checked="" type="checkbox"/>	ကျွန်းမာအထူးကျောင်း	<input type="checkbox"/>	အရပ်ရပ်ကျောင်း	<input checked="" type="checkbox"/>
ပုလဲကျောင်း	<input type="checkbox"/>	ကျွန်းမာအထူးကျောင်း	<input type="checkbox"/>	ပိတ်ပိတ်ကျောင်း	<input type="checkbox"/>
အလယ်တန်းကျောင်း	<input type="checkbox"/>	အထူးအထူး	<input type="checkbox"/>	အထူးအထူးကျောင်း	<input type="checkbox"/>
လယ်ကျွန်းကျောင်း	<input type="checkbox"/>	အခြား	<input type="checkbox"/>	မရှိ	<input type="checkbox"/>
အထက်တန်းကျောင်း	<input type="checkbox"/>			အခြား	<input type="checkbox"/>
အခြား	<input type="checkbox"/>				
ပုလဲစိုက်		ပုလဲစိုက်		ပုလဲစိုက်	မရှိ

(ဂ) ကျွမ်းကျင်သူများပုလဲစိုက် (မကျေးရွာတွင်မပုလဲစိုက်ဘဲ ပုလဲစိုက် ကြံလုပ်မှုများကလေးများသာ ကျွမ်းကျင်သူများ)

(၁) စာသင်ကျောင်း		(၂) ကျွန်းမာအထူး		(၃) အခြားအထူး				
	ရွာတွင်မနေ ထိုင်သူ	အခြားရွာမှ လာသူ		ရွာတွင်မနေ ထိုင်သူ	အခြား ရွာမှ လာသူ		ရွာတွင် မနေထိုင်သူ	အခြား ပုလဲစိုက်
ပုလဲတန်းကျောင်း/မ	<input type="checkbox"/>	<input checked="" type="checkbox"/>	စာရေးနိမ့်	<input type="checkbox"/>	<input checked="" type="checkbox"/>	လက်သား	<input checked="" type="checkbox"/>	<input checked="" type="checkbox"/>
အထက်တန်းကျောင်း/မ	<input type="checkbox"/>	<input type="checkbox"/>	လက်သား ကျွန်းမာအထူး	<input type="checkbox"/>	<input type="checkbox"/>	ပုလဲ	<input checked="" type="checkbox"/>	<input checked="" type="checkbox"/>
အလယ်တန်းကျောင်း/မ	<input type="checkbox"/>	<input type="checkbox"/>	အထူးအထူးကျွန်းမာအထူး အထူး	<input type="checkbox"/>	<input type="checkbox"/>	ကျွမ်းကျင်ကျွန်းမာ လက်သား	<input type="checkbox"/>	<input type="checkbox"/>
ပုလဲကျောင်း/မ	<input type="checkbox"/>	<input type="checkbox"/>	ဘာသာရေး	<input checked="" type="checkbox"/>	<input type="checkbox"/>	အရပ်ရပ်ကျွမ်းကျင်သူ	<input type="checkbox"/>	<input type="checkbox"/>
အခြား	<input type="checkbox"/>	<input type="checkbox"/>	ပြင်သစ်ကျွန်းမာအထူးပုလဲစိုက်	<input type="checkbox"/>	<input type="checkbox"/>	အရပ်ရပ်	<input type="checkbox"/>	<input checked="" type="checkbox"/>
ပုလဲစိုက်			ပုလဲစိုက်			ပုလဲစိုက်		

(ဃ) မကျေးရွာသို့ ရောက်ရှိနိုင်သည့် လမ်းအခြေအနေ / မကျေးရွာတစ်ရွာသည် ၎င်း၏ မကျေးရွာအုပ်စုနှင့် ဆက်သွယ်ထားသော လမ်းအခြေအနေ (အောက်ပါတို့ကို ဖြည့်ပါ။)

ကျောက်ကြမ်းလမ်း ကတ္တရာလမ်း ကွန်ကရစ်လမ်း (မော်တော်ဆိုင်ကယ်လမ်း)
 ကျောက်စင်လမ်း မြေဘေးလမ်း လူသွားလမ်း အခြား _____

(င) မကျေးရွာရှိ နယ်စပ်များ

- (၁) လူထုဝဟ်ပြိုင်ပွဲကန်မစတင်မီ ဤမကျေးရွာတွင် မကျေးရွာရှိ နယ်စပ်များ နှစ်ချက်ရှိခဲ့ပါသလား? ဖြစ်ပါသည် / မဖြစ်ပါ / မသိပါ
- (၂) ရှိပါလျှင် ဤနယ်စပ်များကို မည်သည့် ခုနှစ်တွင် ပြင်ဆင်ခဲ့ပါသနည်း? ခုနှစ်----- / မသိပါ
- (၃) ဤနယ်စပ်များကို မြို့နယ်အစဉ်ပြုခဲ့ပါသလား? ပြုခဲ့ပါသည် / မပြုခဲ့ပါ / မသိပါ

(စ) ခရီးအကွာအဝေး

- (၁) ဤမကျေးရွာ၏ ဝဟ်မှ ၎င်းမကျေးရွာအုပ်စု၏ ဝဟ်အထိ ခရီးမိုင်မည်မျှ ကွာဝေးသနည်း? မိုင် ၀.၁၅ / မသိပါ
- (၂) ဤမကျေးရွာမှ ၎င်းမကျေးရွာအုပ်စု၏ ဝဟ်အထိ သွားလာရာတွင် ကြာမြင့်သည့် အချိန်

မြောက်သွားရာသို့ ကြာချိန် ----- ၁၀ မိနစ် ----- မော်တော်ဆိုင်ကယ် (မော်တော်ဆိုင်ကယ်) မြေလျင် / လမ်း / မော်တော်ဆိုင်ကယ် / အခြား -----

မိုးရာသီတွင် ကြာချိန် ----- ၁၅ မိနစ် ----- မော်တော်ဆိုင်ကယ် (မော်တော်ဆိုင်ကယ်) မြေလျင် / လမ်း / မော်တော်ဆိုင်ကယ် / အခြား -----



ပုလဲတန်းကျောင်း	<input checked="" type="checkbox"/>	ကျန်းမာရေးဌာန	<input type="checkbox"/>	ဘုန်းကြီးကျောင်း	<input checked="" type="checkbox"/>
ပုလဲကျောင်း	<input type="checkbox"/>	ကျန်းမာရေးဌာနခွဲ	<input type="checkbox"/>	ဟိန္ဒူဘုရားကျောင်း	<input type="checkbox"/>
အလယ်တန်းကျောင်း	<input type="checkbox"/>	ခေမာပေးစခန်း	<input type="checkbox"/>	ခရစ်ယာန်ကျောင်း	<input type="checkbox"/>
လယ်လှန်ကျောင်း	<input type="checkbox"/>	အခြား	<input type="checkbox"/>	ဝင်္ဂ	<input type="checkbox"/>
အထက်တန်းကျောင်း	<input type="checkbox"/>			အခြား	<input type="checkbox"/>
အခြား	<input type="checkbox"/>				
မှတ်ချက်		မှတ်ချက်		မှတ်ချက်	မရှိ

(ဂ) ကွမ်းကျင်သူများမှတ်တမ်း (ကျေးရွာတွင်နေထိုင်သော သို့မဟုတ် တခြားရွာမှလာရောက်သော ကွမ်းကျင်သူများ)

(၁) စာသင်ကျောင်း			(၂) ကျန်းမာရေး			(၃) လက်မှုပညာ		
	ရွာတွင်နေထိုင်သူ	အခြားရွာမှလာသူ		ရွာတွင်နေထိုင်သူ	အခြားရွာမှလာသူ		ရွာတွင်နေထိုင်သူ	အခြားရွာမှလာသူ
ပုလဲတန်းခြံဆရာ/မ	<input type="checkbox"/>	<input checked="" type="checkbox"/>	ဆရာဝန်	<input type="checkbox"/>	<input checked="" type="checkbox"/>	လက်သမား	<input checked="" type="checkbox"/>	<input checked="" type="checkbox"/>
အထက်တန်းခြံဆရာ/မ	<input type="checkbox"/>	<input type="checkbox"/>	လက်ထောက်ကျန်းမာရေးမှူး	<input type="checkbox"/>	<input type="checkbox"/>	ပန်းချီ	<input checked="" type="checkbox"/>	<input checked="" type="checkbox"/>
လယ်တန်းခြံဆရာ/မ	<input type="checkbox"/>	<input type="checkbox"/>	အမျိုးသမီးကျန်းမာရေးဆရာမ	<input type="checkbox"/>	<input type="checkbox"/>	လှုပ်စစ်ကွမ်းကျင်ပီးသမား	<input type="checkbox"/>	<input type="checkbox"/>
ဤဆရာ/မ	<input type="checkbox"/>	<input type="checkbox"/>	သားဖွားဆရာမ	<input checked="" type="checkbox"/>	<input type="checkbox"/>	ဓမ္မစိုက်သူသံသ့	<input type="checkbox"/>	<input type="checkbox"/>
အခြား	<input type="checkbox"/>	<input type="checkbox"/>	ပြည်သူ့ကျန်းမာရေးလုပ်သား	<input type="checkbox"/>	<input type="checkbox"/>	စက်ပြင်ဆရာ	<input type="checkbox"/>	<input checked="" type="checkbox"/>
မှတ်			မှတ်ချက်			မှတ်ချက်		

(ဃ) ကျေးရွာသို့ ရောက်ရှိနိုင်သည့် လမ်းအခြေအနေ / ကျေးရွာတစ်ရွာသည် ၎င်း၏ ကျေးရွာအုပ်စုနှင့် ဆက်သွယ်ထားသော လမ်းအခြေအနေ (အောက်ပါတို့ကိုပိုင်းပါ)

ကျောက်ကြမ်းလမ်း ကတ္တရာလမ်း ကွန်ကရစ်လမ်း (မော်တော်ဆိုင်ကယ်လမ်း)
 ကျောက်ခင်းလမ်း မြေသားလမ်း လှသွားလမ်း အခြား _____

(င) ကျေးရွာဖွံ့ဖြိုးမှုစီမံချက်

(၁) လူထုတော်ကြံ့စီမံကိန်းမစတင်မီ ဤကျေးရွာတွင်ကျေးရွာဖွံ့ဖြိုးမှု စီမံချက်ရှိခဲ့ပါသလား? ပိုင်းပါ
 ရှိပါသည်/မရှိပါ/မသိပါ

(၂) ရှိခဲ့ပါက ဤစီမံချက်ကို မည်သည့် ခုနှစ်တွင်ပြင်ဆင်ခဲ့ပါသနည်း? နှစ်-----/မသိပါ

(၃) ဤစီမံချက်ကို ဖြည့်ဆည်းပေးအတည်ပြုခဲ့ပါသလား? ပြုခဲ့ပါသည်/မပြုခဲ့ပါ /မသိပါ

(စ) ဝန်ဆောင်မှုအပေး

(၁) ဤကျေးရွာ၏တော်မူ ၎င်းကျေးရွာအုပ်စု၏တော်မူအထိ ဝန်ဆောင်မှုမပြုမီကွာဝေးသနည်း? မိုင် ၀.၅ / မသိပါ

(၂) ဤကျေးရွာမှ ၎င်းကျေးရွာအုပ်စုတော်မူအထိ သွားလာရာတွင်ကြာမြင့်သည့်အချိန်

ခြောက်သွေ့ရာသီတွင်ကြာချိန် ၁၀ မိနစ် ----- ထော်လာဂျီ(မော်တော်ဆိုင်ကယ်)ခြေလျင်/လား/မော်တော်ဘုတ်/
 အခြား -----

မိုးရာသီတွင်ကြာချိန် ၁၅ မိနစ် ----- ထော်လာဂျီ(မော်တော်ဆိုင်ကယ်)ခြေလျင်/လား/မော်တော်ဘုတ်/



ဥ။ ပုံစံ ၈-၂။ စီမံကိန်းစက်ဝန်းအချိန်ဇယား - ပထမနှစ်စက်ဝန်း

ပုံစံ - ၈-၂ - စီမံကိန်းစက်ဝန်းအချိန်ဇယား (PC 2)

လမ်းညွှန်ဖွဲ့စည်းမှု သက်ဆိုင်ရာ လူထုဆွေးနွေးချက်/သက်တောက်ပုံစံ/ပညာရေးဌာနမှ စီမံကိန်းစက်ဝန်းအဆင့်တစ်ခုစီကြိုမ်းတိုင်း ကျေးရွာနှင့် ကျေးရွာအုပ်စုအတွက် ဤပုံစံကို ဖြည့်သွင်းရမည်။

စည်းမျဉ်းရေးရာ/ဝန်ထမ်း အမည် - ဇော်ခင်ကျော်

န.န.စီ ၃၀.၁၀.၁၇ စက်ဝန်းအားအမှတ်ကြိုမ်းပါ စက်ဝန်း(၁) စက်ဝန်း(၂) စက်ဝန်း(၃)

ဖြည့်နှယ်/တိုင်း မန္တလေး ကျေးရွာအုပ်စု ဇော်ရွှေ စက်ဝန်း(၄) ကျေးရွာ ခေပဒ်.၇၇

စီမံကိန်းအောင်မြင်မှုအဆင့်များ	န.န.စီ		အစဉ်အဆင့်တက်ရောက်သူအရေအတွက်			
	စတင်သည့် ဇန.	ပြီးဆုံးသည့်ဇန.	အမျိုးသား အရေအတွက်	အမျိုးသမီး အရေအတွက်	အိမ်ထောင်စု အရေအတွက်	လူမျိုးစုတက်ရောက်သူ အရေအတွက် နှင့် လူမျိုးစုအမည်
၁။ ကျေးရွာစီမံကိန်း မိတ်ဆက်အစည်းအဝေး	၂၉.၁.၁၇	၂၉.၁.၁၇	၃၈	၅၀	၈၈	၈၈ မဇာ
၂။ ကျေးရွာခွဲကြီးရေး စီမံချက်ရေးဆွဲခြင်း အစည်းအဝေး	၃၀.၁.၁၇	၃၀.၁.၁၇	၅၉	၂၆	၈၅	၈၅ မဇာ
၃။ ကျေးရွာအုပ်စု လုပ်ငန်းဆုံးဖြတ်ချက်ချသည့် အစည်းအဝေး	၂.၂.၁၇	၂.၂.၁၇	၂၄	၁၈	၄၂	၄၂ မဇာ
၄။ မြို့နယ်အဆင့် စီမံကိန်းရေးဆွဲရေး နှင့် အကောင်အထည်ဖော်ရေးကော်ပတီ၏ စီမံကိန်း သုံးသပ်မှု အစည်းအဝေး			မရှိ	မရှိ	မရှိ	မရှိ
၅။ မြို့နယ် စီမံကိန်းရေးဆွဲရေး နှင့် အကောင်အထည်ဖော်ရေး ကော်ပတီ၏ဆုံးဖြတ်မှုကို ရှာသို့ အသိပေး အကြောင်းကြားသည့် အစည်းအဝေး	၁၀.၅.၁၇	၁၀.၅.၁၇	၁၆	၃၇	၅၃	၅၃ မဇာ
၆။ စီမံကိန်းလုပ်ငန်းခွဲစီမံချက်ရေးဆွဲခြင်း အစည်းအဝေး						
၆.၀၁ စီမံကိန်းလုပ်ငန်း အကောင်အထည်ဖော် ရေးအစီအစဉ် ရေးဆွဲခြင်း	၂၀.၅.၁၇	၂၀.၅.၁၇	၁၆	၃၇	၅၃	၅၃ မဇာ



၆၇	၆၈	၆၉	၇၀	၇၁	၇၂	၇၃	၇၄
၆၈	၆၉	၇၀	၇၁	၇၂	၇၃	၇၄	၇၅
၇၀	၇၁	၇၂	၇၃	၇၄	၇၅	၇၆	၇၇
၇၁	၇၂	၇၃	၇၄	၇၅	၇၆	၇၇	၇၈
၇၂	၇၃	၇၄	၇၅	၇၆	၇၇	၇၈	၇၉
၇၃	၇၄	၇၅	၇၆	၇၇	၇၈	၇၉	၈၀
၇၄	၇၅	၇၆	၇၇	၇၈	၇၉	၈၀	၈၁
၇၅	၇၆	၇၇	၇၈	၇၉	၈၀	၈၁	၈၂
၇၆	၇၇	၇၈	၇၉	၈၀	၈၁	၈၂	၈၃
၇၇	၇၈	၇၉	၈၀	၈၁	၈၂	၈၃	၈၄
၇၈	၇၉	၈၀	၈၁	၈၂	၈၃	၈၄	၈၅
၇၉	၈၀	၈၁	၈၂	၈၃	၈၄	၈၅	၈၆
၈၀	၈၁	၈၂	၈၃	၈၄	၈၅	၈၆	၈၇
၈၁	၈၂	၈၃	၈၄	၈၅	၈၆	၈၇	၈၈
၈၂	၈၃	၈၄	၈၅	၈၆	၈၇	၈၈	၈၉
၈၃	၈၄	၈၅	၈၆	၈၇	၈၈	၈၉	၉၀
၈၄	၈၅	၈၆	၈၇	၈၈	၈၉	၉၀	၉၁
၈၅	၈၆	၈၇	၈၈	၈၉	၉၀	၉၁	၉၂
၈၆	၈၇	၈၈	၈၉	၉၀	၉၁	၉၂	၉၃
၈၇	၈၈	၈၉	၉၀	၉၁	၉၂	၉၃	၉၄
၈၈	၈၉	၉၀	၉၁	၉၂	၉၃	၉၄	၉၅
၈၉	၉၀	၉၁	၉၂	၉၃	၉၄	၉၅	၉၆
၉၀	၉၁	၉၂	၉၃	၉၄	၉၅	၉၆	၉၇
၉၁	၉၂	၉၃	၉၄	၉၅	၉၆	၉၇	၉၈
၉၂	၉၃	၉၄	၉၅	၉၆	၉၇	၉၈	၉၉
၉၃	၉၄	၉၅	၉၆	၉၇	၉၈	၉၉	၁၀၀

၆.၂ ဝယ်ယူရေးအဖွဲ့အစည်း ဖော်ပြခြင်း
၆.၃ ဘဏ္ဍာရေးအဖွဲ့အစည်း ဝယ်ယူရေးအဖွဲ့အစည်း
၆.၄ ငွေကြေး/လက်မှတ်ရေးထိုးခြင်း ဖော်ပြခြင်း
၇. စီမံကိန်းလုပ်ငန်းခွဲ ဝယ်ယူရေး အဖွဲ့အစည်း
၇.၁ အဖွဲ့အစည်းအဖွဲ့ဝင်များ
၇.၂ အဖွဲ့အစည်းအဖွဲ့ဝင်များ
၇.၃ အဖွဲ့အစည်းအဖွဲ့ဝင်များ
၇.၄ အဖွဲ့အစည်းအဖွဲ့ဝင်များ
၇.၅ အဖွဲ့အစည်းအဖွဲ့ဝင်များ
၇.၆ အဖွဲ့အစည်းအဖွဲ့ဝင်များ
၇.၇ အဖွဲ့အစည်းအဖွဲ့ဝင်များ
၇.၈ အဖွဲ့အစည်းအဖွဲ့ဝင်များ
၇.၉ အဖွဲ့အစည်းအဖွဲ့ဝင်များ
၈. စီမံကိန်းလုပ်ငန်းခွဲ အဖွဲ့အစည်းအဖွဲ့ဝင်များ
၉. လုပ်ငန်းခွဲအဖွဲ့အစည်းအဖွဲ့ဝင်များ



ဒုတိယနှစ်စက်ဝန်း

ပုံစံ - ၀.၂ - စီမံကိန်းစက်ဝန်းအစီရင်ခံစာ (PC 2)

ကပ်ညွှန်စာအုပ်
 သက်ဆိုင်ရာလုပ်ငန်းစဉ်များ/လက်ထောက်နှစ်ပတ်လည်အစီရင်ခံစာအတွက် ဤစက်ဝန်းကို ဖြည့်သွင်းရမည်။

စာအုပ်အမျိုးအမည်/စာအုပ်အမျိုးအမည် အမည် ကော်မရှင်များ
 ဝန်ထမ်း ၁၀-၁၂-၂၀၁၇ စက်ဝန်းအစီရင်ခံစာအတွက် (၂) ဝန်ထမ်း(၃)

ဖြည့်နှင်းရက်/ရက်စွဲ ဖွဲ့စည်းရက်စွဲ/ရက်စွဲ ပျော်ကျော်ရက်စွဲ/ရက်စွဲ
 ဖွဲ့စည်းရက်စွဲ (၄) ၀၇/၀၈/၂၀၁၇

စီမံကိန်းစာအုပ်အမျိုးအမည်များ	မနုဇ္ဈာန်			အစည်းအဝေးတွင်တက်ရောက်သူအရေအတွက်			
	စတင်ရက်စွဲ	ပြီးဆုံးရက်စွဲ	အချိန်အား အရေအတွက်	အချိန်အား အရေအတွက်	အချိန်အား အရေအတွက်	အချိန်အား အရေအတွက်	အချိန်အား အရေအတွက်
၀၁ ၀၇/၀၈/၂၀၁၇ စီမံကိန်းစာအုပ်အစည်းအဝေး	၁၀-၁၂-၁၇	၁၀-၁၂-၁၇	၅၄	၅၀	၁၀	၁၀	၁၀
၂၀ ၀၇/၀၈/၂၀၁၇ စီမံကိန်းစာအုပ်အစည်းအဝေး	၁၀-၁၂-၁၇	၁၀-၁၂-၁၇	၅၅	၄၈	၁၀	၁၀	၁၀
၃၀ ၀၇/၀၈/၂၀၁၇ စီမံကိန်းစာအုပ်အစည်းအဝေး	၁၂-၁၂-၁၇	၁၂-၁၂-၁၇	၁၂	၇	၁၀	၁၀	၁၀
၄၀ ၂၀၁၇ စီမံကိန်းစာအုပ်အစည်းအဝေး နှင့် အစည်းအဝေး			မရှိ	မရှိ	မရှိ	မရှိ	မရှိ
၆၀ ၂၀၁၇ စီမံကိန်းစာအုပ်အစည်းအဝေး							



တတိယနှစ်စက်ဝန်း

ပုံစံ - ၈ - ၂ - စီမံကိန်းစက်ဝန်းအချိန်ဇယား (PC 2)

လမ်းညွှန်ခွဲစာ၊ သက်ဆိုင်ရာလူထုထုတ်ဖော်ရေး/လက်ထောက်နည်းပညာများမှူးမှ စီမံကိန်းစက်ဝန်းအထည်တင်စီမံရေးဦးစီးဌာန၊ ကျေးရွာနှင့် ကျေးရွာအုပ်စုအတွက် ဤပုံစံကို ဖြည့်သွင်းရမည်။

စည်းရုံးရေးမှူး/ဝန်ထမ်း အမည် ဒေါ်ဦးဝင်းဝင်း

ဖုန်းနံပါတ် ၁၄.၁၁.၁၈ စက်ဝန်းအားအမှတ်ကြိုက်ပါ စက်ဝန်း(၁) စက်ဝန်း(၂) စက်ဝန်း(၃)

ဖြည့်နှယ်/တိုင်း ဧရာဝတီ ကျေးရွာအုပ်စု မြောက်ကျွန်း ကျေးရွာ အက်ရှပ်ကျွန်း

စီမံကိန်းစာရွက်စွက်အထည်များ	မန.ရိ		အစည်းအဝေးတွင်တက်ရောက်သူအရေအတွက်				အိမ်စာအိမ်စာ	အိမ်စာအိမ်စာ %
	စတင်သည် မန.	ပြီးဆုံးသည် န.	အချိန်သား အရေအတွက်	အချိန်သား အရေအတွက်	အိမ်စာအိမ်စာ အရေအတွက်	အိမ်စာအိမ်စာ အရေအတွက်		
၁။ ကျေးရွာစီမံကိန်း စိတ်ဆက်အစည်းအဝေး	၁၃.၁၁.၂၀၂၃	၁၃.၁၁.၂၀၂၃	၃၄	၅၅	၅၅	၅၅	၅၅	၅၅.၅၅
၂။ ကျေးရွာစီမံကိန်းအဖွဲ့အစည်း စီမံခန့်ခွဲရေးအစည်းအဝေး	၁၄.၁၁.၂၀၂၃	၁၄.၁၁.၂၀၂၃	၃၃	၅၃	၅၃	၅၃	၅၃	၅၃.၅၃
၃။ ကျေးရွာအုပ်စု လုပ်ငန်းဆောင်ရွက်ချက်အစည်းအဝေး								
၄။ မြို့နယ်အထက် စီမံကိန်းအဖွဲ့အစည်းနှင့် အကောင်အထည်ဖော်ရေးစာရွက်စာတမ်း စီမံကိန်း သုံးသပ်မှုအစည်းအဝေး								
၅။ မြို့နယ် စီမံကိန်းအဖွဲ့အစည်းနှင့် အကောင်အထည်ဖော်ရေး စာရွက်စာတမ်းဆိုင်ရာ အစည်းအဝေး								
၆။ စီမံကိန်းလုပ်ငန်းဆိုင်ရာစီမံခန့်ခွဲရေးအဖွဲ့အစည်းအစည်းအဝေး								
၆.၁။ စီမံကိန်းလုပ်ငန်း အကောင်အထည်ဖော်ရေးအစည်းအဝေး								



၁၀။ ပုံစံ ၈-၃။ ကျေးရွာဖွံ့ဖြိုးရေး ဦးစားပေးအစီအစဉ် - ပထမနှစ်စက်ဝန်း





ပုံစံ - ၈ - ၃ ကျေးရွာခွဲ ငြိမ်းရေး ဦးစားပေးအစီအစဉ် (Form PC 3)

လက်ညှိုးမှတ်၊ အဆင့်(၃) ကျေးရွာမှော်မှန်းချက်အစည်းအဝေး ပြီးဆုံးသောအခါ ကျေးရွာပီမော်နီး အထောက်အကူပြု ကော်မတီသည် လူထုစည်းရုံးရေးမှူးအကူအညီဖြင့် ဤပုံစံကိုပြည့်စုံအောင် ဖြည့်သွင်းရမည်။

လူထုစည်းရုံးရေးမှူး/ဝန်ထမ်း အမည် - ဦး ဖိုး ဇော်

နေ့စွဲ ၁၉ - ၀ - ၂၀၁၇ စက်ဝန်းအား အမှတ်ခြစ်ပါ (V) မှ စက်ဝန်း(၁)
 စက်ဝန်း(၂) စက်ဝန်း(၃) စက်ဝန်း(၄)

ပြည်နယ်/တိုင်း မန္တလေး ဦးနုယုံ ဝန်ကြီးချုပ် ကျေးရွာအုပ်စု မောင်ကျော် ကျေးရွာ ခေလင်းကျ
 က၊ အခက်အခဲအတားအဆီးများအား ဆွေးနွေးခြင်း - ယခုလက်ရှိအခြေအနေတွင် ဤကျေးရွာခွဲ ငြိမ်းတိုးတက်ရေးအတွက် အဓိက အခက်အခဲအတားအဆီးများသည် မည်သည်များဖြစ်ပါသနည်း (အမျိုးသား/သမီး အနည်းဆုံးအရေအတွက် ၅ ခုပီမော်ပြပါ)

အမျိုးသား အဖွဲ့မှ တင်ပြသော အခက်အခဲအတားအဆီးများ		အမျိုးသမီး အဖွဲ့မှ တင်ပြသော အခက်အခဲအတားအဆီးများ	
၁	ရွာထွင်း-ကျေးရွာအုပ်စု-လက်-ဖြူဖြူ	၁	ကျောက် ဆွေး-လက်-ခင်း-ရိတ်-လက်-ကောင်
၂	ကျေးရွာ-ကျေးရွာ	၂	အဆင်မပြေ-ကျေးရွာ-ဆောင်-ဇေယျာ
၃	အဆင်မပြေ-ကျေးရွာ-ဆောင်-ဖြူဖြူ	၃	မညာမဟုတ်တတ်သူ တို့၏ အခြေအနေ
၄	ကျေးရွာ-ရွက်တံတိုင်း	၄	အမျိုးသား-သား-ကျေးရွာ
၅	ကျေးရွာ-ကျေးရွာ (အဆင်မပြေ)	၅	
၆		၆	
၇		၇	

ခ။ မှော်မှန်းခြင်း - နောင်လာမည့် (၅)နှစ် အတွင်း ကျေးရွာခွဲ ငြိမ်းရေး မှော်မှန်းလျာထားချက်များအား တင်ပြပါ။

အမျိုးသားအဖွဲ့မှ တင်ပြသော မှော်မှန်းချက်များ		အမျိုးသမီးအဖွဲ့မှ တင်ပြသော မှော်မှန်းချက်များ	
၁	အခြား-အခြား-အခြား-ဖြူဖြူ-သွား-လက်-ကျေးရွာ-ကျေးရွာ-မောင်-မောင်	၁	အခြား-ကျေးရွာ-ကျေးရွာ-ဖြူဖြူ-မောင်-မောင်-ကျေးရွာ
၂	အခြား-ကျေးရွာ-ကျေးရွာ-သွား-လက်-ကျေးရွာ-ကျေးရွာ	၂	အခြား-ကျေးရွာ-ကျေးရွာ-မောင်-မောင်-ကျေးရွာ
၃	အခြား-ကျေးရွာ-ကျေးရွာ-မောင်-မောင်-ကျေးရွာ-ကျေးရွာ	၃	အခြား-ကျေးရွာ-ကျေးရွာ-မောင်-မောင်
၄	အခြား-ကျေးရွာ-ကျေးရွာ-မောင်-မောင်-ကျေးရွာ-ကျေးရွာ	၄	အခြား-ကျေးရွာ-ကျေးရွာ-မောင်-မောင်-ကျေးရွာ
၅	အခြား-ကျေးရွာ-ကျေးရွာ-မောင်-မောင်-ကျေးရွာ-ကျေးရွာ	၅	အခြား-ကျေးရွာ-ကျေးရွာ-မောင်-မောင်
၆	အခြား-ကျေးရွာ-ကျေးရွာ-မောင်-မောင်-ကျေးရွာ-ကျေးရွာ	၆	အခြား-ကျေးရွာ-ကျေးရွာ-မောင်-မောင်-ကျေးရွာ
၇	အခြား-ကျေးရွာ-ကျေးရွာ-မောင်-မောင်-ကျေးရွာ-ကျေးရွာ	၇	အခြား-ကျေးရွာ-ကျေးရွာ-မောင်-မောင်-ကျေးရွာ

ထို့တွင် မြို့ရပ်ကောင်စီရှိ မည်သည့် မှော်မှန်းချက်များကို အထောက်အကူပြုမည်ကို ဆုံးဖြတ်ရမည်။



က။ လူထုစီမံကိန်း၏ လာမည့် (၄) နှစ်အတွက် အကျုံးဝင်သော ဦးစားပေး ဖွံ့ဖြိုးတိုးတက်မှု လုပ်ငန်း အစီအစဉ်များအားဖော်ပြပါ။

အဆင့်	ကျေးရွာအတွက် ဦးစားပေး ဖွံ့ဖြိုးတိုးတက်မှု လုပ်ငန်းစဉ်များ	အဆိုပြုသူ (အမျိုးသားများ/ အမျိုးသမီးများ/အမျိုးသား+ အမျိုးသမီး)	ခန့်မှန်းကုန်ကျ စရိတ်	အကျုံးဝင်စားခွင့်ရှိသူ ခန့်မှန်းခြေ အရေအတွက်
၁	ကျောက်ဆေးဂင်္ဂါဂရပ်	ကျား + မ	13,740,000	၄၀၂
၂	ရွာသစ်ကျောင်းဆောင်	ကျား + မ		၄၀၂
၃	မာဇာဇွဲတိုက်	မ		၄၀၂
၄	ဖရစ်	ကျား		၄၀၂
၅	ဂေကန်	မ		၄၀၂
၆	ကျောင်း အုပ်ကိရိယာ	ကျား		၄၀၂
၇	ကျွန်း အရေး ဖွဲ့စည်း	ကျား		၄၀၂

ဃ။ လူထုစီမံကိန်း၏ လာမည့် (၄) နှစ်အတွက် အကျုံးမဝင်သော ဦးစားပေး ဖွံ့ဖြိုးတိုးတက်မှု လုပ်ငန်း အစီအစဉ်များအားဖော်ပြပါ။

အဆင့်	ကျေးရွာအတွက် ဦးစားပေး ဖွံ့ဖြိုး တိုးတက်မှု လုပ်ငန်းစဉ်များ	အဆိုပြုသူ (အမျိုးသားများ/ အမျိုးသမီးများ/အမျိုးသား+ အမျိုးသမီး)	အခန်းကဏ္ဍ
၁			
၂			
၃			
၄			
၅			
၆			

ခေါင်းဆောင်၊ ကျေးရွာစီမံကိန်းအထောက်အကူပြုကော်မီတီမှ အတည်ပြုသည်။

အမည် - ဦးတင်မြင့် - လက်မှတ် -  - နေ့စွဲ - ၂၀၂၂.၀၂.၀၇



ဒုတိယနှစ်စက်ဝန်း

ပုံစံ - ၈ - ၃ ကျေးရွာခွဲ ဦးစားပေးအစီအစဉ် (Form PC 3)

လယ်ဥယျာဉ်မှတ်တမ်း အဆင့်(၃) ကျေးရွာပျော်ပန်းချက်အစည်းအဝေး ဦးစိုးသောအခါ ကျေးရွာစီမံကိန်း အထောက်အကူပြု
ကော်မတီသည် လူထုစည်းရုံးရေးပူးအကူအညီဖြင့် ဤပုံစံကိုဖြည့်စုံအောင် ဖြည့်သွင်းရမည်။

လူထုစည်းရုံးရေးပူး/ဝန်ထမ်း အမည် ခင်စွာစွာ
 ဝန်ထမ်း ၁၁ နံပါတ် ၁၁၀၂၀၁၇ စက်ဝန်းအား အမှတ်ဖြစ်ပါ (V) စက်ဝန်း(၁)
 စက်ဝန်း(၂) စက်ဝန်း(၃) စက်ဝန်း(၄)

ပြည်နယ်/တိုင်း ချွေးကော ဦးနုမိပြောထွက်ကျေးရွာအုပ်စု ရပ်ကွက် ကျေးရွာ ခဲကင်းတိုက်
 တာ၊ အဝက်အမဲအတားအတီးများအားဖွဲ့စည်းခြင်း - ယခုလက်ရှိအခြေအနေတွင် ဤကျေးရွာခွဲ ဦးစားတက်ရေးအတွက်
 အဓိက အဝက်အမဲအတားအတီးများသည် မည်သည့်ပူးအဖြစ်ပါသနည်း။ (အမျိုးသား/သမီး အနည်းဆုံးအဝက်အမဲ ၅
 ဝက်ပါပြပါ)

အမျိုးသား အဖွဲ့မှ တင်ပြသောအဝက်အတားအတီးများ	အမျိုးသမီး အဖွဲ့မှတင်ပြသောအဝက်အတားအတီးများ
၁ ကဏားသူ့ရှား၊ ကသင်ကြားရသော	၁ ကဏားသူ့ရှား၊ ကသင်ကြားရသော
၂ ကဏားကံ၊ ကို၊ ကား၊ ကွန်ကရစ်ဖြစ်ပါ	၂ ကဏားကံ၊ ကို၊ ကား၊ ကွန်ကရစ်ဖြစ်ပါ
၃ ကျွပ်စိမီး၊ ကျို၊ ကွပ်၊ ကြောင့်၊ ကသော	၃ ကျွပ်စိမီး၊ ကျို၊ ကွပ်၊ ကြောင့်၊ ကသော
၄ ကားကုန်ငါးဖျားကောင်းဖျားကောင်း	၄ ကားကုန်ငါးဖျားကောင်းဖျားကောင်း
၅ ပြင်စွဲ	၅ ပြင်စွဲ
၆ ကောက်ထုံး၊ ကျက်ခဲသော ကြောင့်	၆ ကောက်ထုံး၊ ကျက်ခဲသော ကြောင့်
၇ ကျစ် ကောက်ကုန်မည်။	၇ ကောက်ကုန်မည်။

၁၈ ပျော်ပန်းခြင်း - နောင်လာမည့် (၅)နှစ် အတွင်း ကျေးရွာခွဲ ဦးစားပေး ပျော်ပန်းလျာထားချက်များအား တင်ပြပါ။

အမျိုးသားအဖွဲ့မှ တင်ပြသောပျော်ပန်းချက်များ	အမျိုးသမီးအဖွဲ့မှ တင်ပြသောပျော်ပန်းချက်များ
၁ ကသင်ကျောင်းဆောင်ကောင်း ချိန်ဖြိုး	၁ ကသင်ကျောင်းဆောင်ကောင်း ချိန်ဖြိုး
၂ ကဏားသူ့ရှား၊ ကွန်ကရစ်ကောင်း	၂ ကဏားသူ့ရှား၊ ကွန်ကရစ်ကောင်း
၃ ကသင်ကြင်မည်။	၃ ကသင်ကြင်မည်။
၄ ကျွပ်စိမီး၊ ကျို၊ ကုန်ကုန်ကောင်း	၄ ကျွပ်စိမီး၊ ကျို၊ ကုန်ကုန်ကောင်း
၅ ကသင်ကျောင်း၊ ကျို၊ ကျောင်း	၅ ကသင်ကျောင်း၊ ကျို၊ ကျောင်း
၆ ကျွပ်စိမီး၊ ကျို၊ ကုန်ကုန်ကောင်း	၆ ကျွပ်စိမီး၊ ကျို၊ ကုန်ကုန်ကောင်း
၇ ကျွပ်စိမီး၊ ကျို၊ ကုန်ကုန်ကောင်း	၇ ကျွပ်စိမီး၊ ကျို၊ ကုန်ကုန်ကောင်း

ပြင်စွဲ



က။ လူထုဝိပေဓာန်၏ လာမည့် (၄) နှစ်အတွက် အကျုံးမဝင်သော ဦးစားပေး ဖွံ့ဖြိုးတိုးတက်မှု လုပ်ငန်း အစီအစဉ်များအားဖော်ပြပါ။

အဆင့်	ကျေးရွာအတွက် ဦးစားပေး ဖွံ့ဖြိုးတိုးတက်မှု လုပ်ငန်းစဉ်များ	အဆိုပြုသူ (အမျိုးသားများ/ အမျိုးသမီးများ/အမျိုးသား + အမျိုးသမီး)	ခန့်မှန်းကျန်ကျ ဝင်ရံ	အကျိုးစီးပွားပေးနိုင်မှု ခန့်မှန်းခြေ အရေ အတွက်
၁	စာသင်ကျောင်းထောင်	ကျား + ၅		၄၀၉
၂	ကန်တိုင်ထောက်ပံ့ခြင်း			
၃	လှုပ်ရွက်မှု အခြေခံအဆောက်အအုံ	ကျား + ၆		၄၀၉
၄	ကျေးအဖွဲ့အစည်းများ			
၅	အိမ်ထောင်စု	ကျား + ၆		၄၀၉
၆				
၇				

ဃ။ လူထုဝိပေဓာန်၏ လာမည့် (၄) နှစ်အတွက် အကျုံးမဝင်သော ဦးစားပေး ဖွံ့ဖြိုးတိုးတက်မှု လုပ်ငန်း အစီအစဉ်များအားဖော်ပြပါ။

အဆင့်	ကျေးရွာအတွက် ဦးစားပေး ဖွံ့ဖြိုး တိုးတက်မှု လုပ်ငန်းစဉ်များ	အဆိုပြုသူ (အမျိုးသားများ/ အမျိုးသမီးများ/အမျိုးသား + အမျိုးသမီး)	အခန်းကဏ္ဍ
၁			
၂			
၃			
၄			
၅			
၆			

ခေါင်းစဉာင်၊ ကျေးရွာဝိပေဓာန်အထောက်အကူပြုကော်မတီမှ အတည်ပြုသည်။

အမည် ဦး ရွှေစန်း လက်မှတ် [Signature] ၀၄.၉.၁၁.၀၅.၂၀၁၇



တတိယနှစ်စက်ဝန်း





ပုံစံ - ၈-၃ ကျေးရွာဖွံ့ဖြိုးရေး ဦးစားပေးအစီအစဉ် (Form PC 3)

လယ်ဥယျာဉ်ရွက်၊ အဆင့်(၃)ကျေးရွာဖွံ့ဖြိုးရေးအစီအစဉ်အောက်အခြေအနေတွင် ဤကျေးရွာဖွံ့ဖြိုးရေးအတွက် အထောက်အကူပြု ကော်မတီ သည် လူထုစည်းရုံးရေးမှူးအကူအညီဖြင့် ဤပုံစံကိုပြည့်စုံအောင် ဖြည့်သွင်းရမည်။

လူထုစည်းရုံးရေးမှူး/ဝန်ထမ်း အမည် ဒေါ်ဒွင်ဝတ်ရည်

နေ့စွဲ ၁၄.၁၁.၂၀၁၈ စက်ဝန်းအား အမှတ်ဖြစ်ပါ (✓) စက်ဝန်း(၁) စက်ဝန်း(၂) စက်ဝန်း(၃) စက်ဝန်း(၄)

ပြည်နယ်/တိုင်း မန္တလေး မြို့နယ် ကျောက်စွဲ ကျေးရွာအုပ်စု ကျောက်စွဲ ကျေးရွာ ဆန်းကန်

က။ အခက်အခဲအတားအဆီးများအားစွေးစွေးခြင်း - ယခုလက်ရှိအခြေအနေတွင်ဤကျေးရွာဖွံ့ဖြိုးတိုးတက်ရေးအတွက် အဓိကအခက်အခဲအတားအဆီးများသည် မည်သည့်များဖြစ်ပါသနည်း။ (အမျိုးသား/သမီး အနည်းဆုံးအခက်အခဲ ၅ ခုစီဖော်ပြပါ)

အုပ်စုခွဲ၊ စွေးစွေးမှများမှ တင်ပြသောအခက်အခဲအတားအဆီးများ	
ရွာတွင်လမ်းများမကောင်း၍အားလုံးမကောင်းခြင်း	<input type="checkbox"/> ကျား <input type="checkbox"/> မယုတ်ကျား+ မ
ဘောက်သုံးမရအပုံအတိုင်းမရှိခြင်း	<input type="checkbox"/> ကျား <input type="checkbox"/> မယုတ်ကျား+ မ
ကျောင်းခြံစည်းဂျိုးမပုံခြံ၍ ကလေးများစွဲကုန်များ	<input type="checkbox"/> ကျား <input type="checkbox"/> မယုတ်ကျား+ မ
ကုန်တင်လမ်းမကောင်း၍ ပစ္စည်းများပျက်စီးခြင်း	<input type="checkbox"/> ကျား <input type="checkbox"/> မယုတ်ကျား+ မ
အမျိုးသမီးများအပူအရောင်အခက်အခဲ နှင့် ဤစင်	<input type="checkbox"/> ကျား <input type="checkbox"/> မ <input type="checkbox"/> ကျား+ မ
	<input type="checkbox"/> ကျား <input type="checkbox"/> မ <input type="checkbox"/> ကျား+ မ
	<input type="checkbox"/> ကျား <input type="checkbox"/> မ <input type="checkbox"/> ကျား+ မ
	<input type="checkbox"/> ကျား <input type="checkbox"/> မ <input type="checkbox"/> ကျား+ မ
	<input type="checkbox"/> ကျား <input type="checkbox"/> မ <input type="checkbox"/> ကျား+ မ
	<input type="checkbox"/> ကျား <input type="checkbox"/> မ <input type="checkbox"/> ကျား+ မ



၁၈။ ဝေဟနပုံပြင်- ဝေဟနလာမည့် (၅) နှစ် အတွင်း ဝေဟနပုံပြင် ဝေဟနပုံပြင်လုပ်ထားသူများအား တင်ပြပါ။

အုပ်စုခွဲ ဝေဟနပုံပြင် တင်ပြသော အခါအခါအား အထိမ်းအမှတ်

ပျာတွင်းလမ်းများ၊ ကောင်းမွန်စွာ ဖွဲ့စည်းထားသည့် လမ်းများ	<input type="checkbox"/> ကျား ၁၀၀ ကျား + ၀
အောက်လမ်းများ၊ ရေကြောင်းများ၊ အောက်လမ်းများ	<input type="checkbox"/> ကျား ၁၀၀ ကျား + ၀
ကျောင်းခြံအုပ်စု၊ ခိုင်ခံ့စေရေးများ၊ အောက်လမ်းများ	<input type="checkbox"/> ကျား ၁၀၀ ကျား + ၀
ကျွန်းဆက်လမ်းများ၊ လမ်းများ၊ အောက်လမ်းများ	<input type="checkbox"/> ကျား ၁၀၀ ကျား + ၀
အောက်လမ်းများ၊ အောက်လမ်းများ	<input type="checkbox"/> ကျား ၁၀၀ ကျား + ၀
	<input type="checkbox"/> ကျား ၁၀၀ ကျား + ၀
	<input type="checkbox"/> ကျား ၁၀၀ ကျား + ၀
	<input type="checkbox"/> ကျား ၁၀၀ ကျား + ၀
	<input type="checkbox"/> ကျား ၁၀၀ ကျား + ၀

၁၉။ လူထုဝန်ထမ်းများ၏ လာမည့် (၄) နှစ်အတွက် အကျိုးပေးသော ဦးစားပေး ဖွံ့ဖြိုးတိုးတက်မှု လုပ်ငန်း အစီအစဉ်များအား တင်ပြပါ။

ဦးစားပေးအဆင့်	ဝေဟနပုံပြင် အတွက် ဦးစားပေး ဖွံ့ဖြိုးတိုးတက်မှု လုပ်ငန်းစဉ်များ	အဆိုပြုသူ (အမျိုးသားများ/ အမျိုးသမီးများ/ အမျိုးသား+အမျိုးသမီး)	အခန်းကဏ္ဍ	ဦးစားပေး အဆင့် သတ်မှတ်ရက်	ဝန်ထမ်း တွင် ကျ စရိတ်	အကျိုးပေးမှု ရရှိခဲ့သည့် ဝန်ထမ်းအရေအတွက်		
						ကျား	မ	ပေါင်း
၁။	ပျာတွင်းလမ်းများ	အမျိုးသား + အမျိုးသမီး		၁	၆၀၀၀၀၀	၂၂၇	၂၅၄	၄၈၁
၂။	အောက်လမ်းများ	အမျိုးသား + အမျိုးသမီး		၂	၆၀၀၀၀၀	၂၂၇	၂၅၄	၄၈၁
၃။	ကျောင်းခြံအုပ်စု	အမျိုးသား + အမျိုးသမီး		၃	၆၀၀၀၀၀	၂၂၇	၂၅၄	၄၈၁
၄။	ကျွန်းဆက်လမ်းများ	အမျိုးသား + အမျိုးသမီး		၄	၆၀၀၀၀၀	၂၂၇	၂၅၄	၄၈၁



၁								
၂								
၃								
၄								
၅								

သ။ လူထုစီမံကိန်း၏ လာမည့် (၄) နှစ်အတွက် အကျုံးမဝင်သော ဦးစားပေး ဝံ့မြို့တိုးတက်မှု၊ လုပ်ငန်း အစီအစဉ်များအားဖော်ပြပါ။

အဆင့်	ကျေးရွာအတွက် ဦးစားပေး ဝံ့မြို့တိုးတက်မှု၊ လုပ်ငန်းစဉ်များ	အဆိုပြုသူ (အမျိုးသားများ/ အမျိုးသမီးများ/အမျိုးသား+ အမျိုးသမီး)	အခန်းကဏ္ဍ
၁	စက်ချုပ်သင်တန်း	ကျေးရွာအုပ်စု	သက်ဆိုင်မှု
၂			
၃			
၄			
၅			
၆			
၇			
၈			
၉			
၁၀			

ခေါင်းဆောင်၊ ကျေးရွာစီမံကိန်းအထောက်အကူပြုကော်မတီမှအတည်ပြုသည်။

အမည် ဦးအောင်စိန် လက်မှတ် အောင် ၀၄.၅.၂၀၂၁.၁၀



၁၁။ အစည်းအဝေး မှတ်တမ်းများ

 ကျေးရွာအစည်းအဝေးမှတ်တမ်း

အစည်းအဝေးပြုလုပ်သည့်နေရာ ။	။	၁။ ဘယ့် ကျ်း ဘုန်း ကြိုကြွင်း
ကျေးရွာ	။	၂။ ဘယ့် ကျ်း
ကျေးရွာအုပ်စု	။	၃။ များကုန်း
အချိန်	။	၄။ ၉:၀၀ နာရီ
အစည်းအဝေးအမည်	။	၅။ ပထမအကြိမ် စည်း အဝေး

တက်ရောက်သူဦးရေ ကျား (၃၁) ။ မ (၃၄) စုစုပေါင်း (၆၅)

အစည်းအဝေးတွင်ဆွေးနွေးသည့်အကြောင်းအရာ။

- ၁။ ဤရွာပေါင်းစည်းမှု အဖွဲ့ စီမံကိန်း တွင် ပါဝင်ကြောင်း ဖြစ် ။
- ၂။ စီမံကိန်း နှိုင်းနှိုင်း ဖြောင့်ကြောင်း ဖြစ် ။
- ၃။ စီမံကိန်း ပတ်ဝန်းကျင် အချက် (၁၅) ချက် ကို ဖြေကြား ဖြစ် ။
- ၄။ စီမံကိန်း ထက်ဝက် အပိုင်း (၆) ဝက် အပိုင်း (၁၄) ခု ကို ဖြေကြား ဖြစ် ။
- ၅။ PRA (၆) ခု ကို ဖြေကြား ဖြစ် ။
- ၆။
- ၇။
- ၈။
- ၉။
- ၁၀။



ဆွေးနွေးချက်များ (ပြောသုနှင့်အကြောင်းအရာကိုတွဲမှတ်တမ်းတင်ရန်)

ကျေးဇူးပြု၍ ဤဒီမိုကရေစီအဖွဲ့ ဦးစီးဌာနမှ စာမေးပွဲများ ဆောင်ရွက်ပေးရာတွင်
ကျေးဇူးပြု၍ နောက်ဆုံး ဝင်ပွားအရ ဝေါင်းပါဝင်သည့် ဦးစီးဌာနဝန်ထမ်းများ
လုပ်ငန်း ပြုလုပ်မှုကြောင့် ဖြစ်ပေါ်လာသည့် တစ်ပါးတစ်ဖက်တွင် ပြုလုပ်ရန် ဦးစီးဌာန
သဘောထားများ ကိုယ့်အဖွဲ့များ ဆက်လက်ဆောင်ရွက်ရန် ဖြစ်ပေါ်လာသည့်
ဤကွဲပြားမှုများကို ရှေးဦးစွာ ခြုံငုံဆောင်ရွက်ရန် ဦးစီးဌာနမှ ဦးစီးဌာန
နောက်ဆုံးပိုင်း စိစစ်ဆန်းစစ်ရန် ပစ္စည်းများကို ကျွေးပြုပေးပို့ပေးခြင်းအားဖြင့်
ရာဇဝတ်အင်္ကျီများ - ဝတ်စုံများ ပစ္စည်းများကို ကျွေးပြုပေးပို့ပေးခြင်းအားဖြင့်
ရာဇဝတ်အင်္ကျီများ - ဝတ်စုံများကို ကျွေးပြုပေးပို့ပေးခြင်းအားဖြင့်
တွင် ပါဝင်ကျေးဇူးပြုလုပ်ကိုင်မှုများ ပြုလုပ်ပေးခြင်းအားဖြင့်
သက်ရှိများ ပြုလုပ်ပေးခြင်းအားဖြင့်

ဤကွဲပြားမှုများကို စိစစ်ဆန်းစစ်ရန် အဖွဲ့ဝင်များ ပါဝင်၍ ပြောဆို
အစည်းအဝေး ပြုလုပ်ပေးခြင်းအားဖြင့် ပြုလုပ်ပေးခြင်းအားဖြင့် PRA (၆) ခုကို
ကျေးဇူးပြု၍ စီမံကိန်းများကို PRA (၆) ခုအဖြစ် စီမံကိန်းပြုလုပ်
ခြင်းအားဖြင့် ပြုလုပ်ပေးခြင်းအားဖြင့် ဝတ်စုံများ ပြုလုပ်ပေးခြင်းအားဖြင့်
ဖွဲ့စည်းပေးခြင်းအားဖြင့် ပြုလုပ်ပေးခြင်းအားဖြင့် ပြုလုပ်ပေးခြင်းအားဖြင့်
သည်။ ပြုလုပ်ပေးခြင်းအားဖြင့် ပြုလုပ်ပေးခြင်းအားဖြင့် ပြုလုပ်ပေးခြင်းအားဖြင့်
အရောင်းအဝယ် ဖွဲ့စည်းပေးခြင်းအားဖြင့် ပြုလုပ်ပေးခြင်းအားဖြင့် ပြုလုပ်ပေးခြင်းအားဖြင့်
ကျွေးပြုပေးခြင်းအားဖြင့် ပြုလုပ်ပေးခြင်းအားဖြင့် ပြုလုပ်ပေးခြင်းအားဖြင့်
ယောက်ျား ပစ္စည်းများ ပြုလုပ်ပေးခြင်းအားဖြင့် ပြုလုပ်ပေးခြင်းအားဖြင့် ပြုလုပ်ပေးခြင်းအားဖြင့်



ဆုံးဖြတ်ချက်များ

၁။ ပင်လယ်ရေအညစ်အကြေးကင်းရှင်းရေး အမျိုးသား အစည်းအဝေး အမျိုးသမီး အစည်းအဝေး ဖြစ်ပွား
ဆွေးနွေးရာ ဆုံးဖြတ်ခြင်း။

၂။ နယ်ပယ် အစည်းအဝေးတွင် ပျဉ်းမာန် မြေပုံဖော်ရေး လာရောက်ရာ
ကျေးရွာများ ဆုံးဖြတ်ခြင်း။

၃။ ကော်မတီ ဖွဲ့စည်းပုံနှင့် နယ်ပယ် အစည်းအဝေး အစည်းအဝေး မြေပုံ
ရာ ဆုံးဖြတ်ခြင်း။

၄။

၅။

မှတ်တမ်းတင်သူ ပွဲ
အမည် ဒေါ်ခင်ဝင်းရည်
ရာထူး ပျဉ်းမာန် ချေးငွေ
ရက်စွဲ ၁၃.၁၁.၂၀၁၈

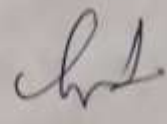
အတည်ပြုသူ 
အမည် ဦးစောဝင်း
ရာထူး ဒါရိုက်တာဥက္ကဋ္ဌ
ရက်စွဲ ၁၃.၁၁.၂၀၁၈



မဟာမိတ်အဖွဲ့အစည်းများ

- အထက်တန်းကျောင်းများ : မဟာမိတ် အဖွဲ့များ
- မဟာမိတ် : မဟာမိတ်
- မဟာမိတ်အဖွဲ့ : မဟာမိတ်
- အဖွဲ့ : မဟာမိတ်
- အထက်တန်းကျောင်း : မဟာမိတ်

မဟာမိတ်အဖွဲ့အစည်းများ (၂၀၂၀ ခုနှစ်) မဟာမိတ်အဖွဲ့အစည်းများ

- ၁။ မဟာမိတ်အဖွဲ့အစည်းများ၏ အဖွဲ့အစည်းများ ပြင်ဆင်ခြင်း
- ၂။ မဟာမိတ်အဖွဲ့အစည်းများ၏ အဖွဲ့အစည်းများ ပြင်ဆင်ခြင်း
- ၃။ (မဟာမိတ်အဖွဲ့အစည်းများ၏ အဖွဲ့အစည်းများ ပြင်ဆင်ခြင်း)
- ၄။ မဟာမိတ်အဖွဲ့အစည်းများ၏ အဖွဲ့အစည်းများ ပြင်ဆင်ခြင်း
- ၅။ မဟာမိတ်အဖွဲ့အစည်းများ၏ အဖွဲ့အစည်းများ ပြင်ဆင်ခြင်း
- ၆။ မဟာမိတ်အဖွဲ့အစည်းများ၏ အဖွဲ့အစည်းများ ပြင်ဆင်ခြင်း
- ၇။ မဟာမိတ်အဖွဲ့အစည်းများ၏ အဖွဲ့အစည်းများ ပြင်ဆင်ခြင်း
- ၈။ မဟာမိတ်အဖွဲ့အစည်းများ၏ အဖွဲ့အစည်းများ ပြင်ဆင်ခြင်း



ဝေလွှာဆေးဆေးများ (ပြောသုနှင့်အကြောင်းအရာကိုတွဲဖက်တင်စားရန်)

ကျေးရွာရွာရွာဆောက်တက်မယ့် များ နှင့် အထောက်အပံ့ များ၏ အကူအညီ နှင့် ဝေလွှာများကို
 ကိုယ်စားပြုသော ကျေးရွာရွာရွာအကူအညီ နှင့် ဝေလွှာများ၏ အစဉ်းအစား အထောက်အပံ့
 ရန် နှင့် သတ်မှတ် ပြုစုမှု ဖြစ်ပေါ်စေရန် ကျေးရွာရွာရွာအကူအညီ နှင့် ဝေလွှာများကို ပြုစုမှု
 လုပ်ငန်းများကို ကျေးရွာရွာရွာရွာရွာ အကူအညီ နှင့် ဝေလွှာများကို ပြုစုမှု အစဉ်းအစား
 ကျေးရွာရွာရွာရွာရွာ အကူအညီ နှင့် ဝေလွှာများကို ပြုစုမှု အစဉ်းအစား ကျေးရွာရွာရွာရွာ
 နှင့် အထောက်အပံ့ များ၏ အကူအညီ နှင့် ဝေလွှာများကို ပြုစုမှု အစဉ်းအစား ကျေးရွာရွာရွာ
 ဆောက်တက်မယ့် များကို ပြုစုမှု အစဉ်းအစား ဖြစ်ပေါ်စေရန်





ဈေးနှုတ်ထားရန်ပေး ဝန်ထမ်း ဝမ်းနား ဈေးနှုတ်ထားရန်
 ဝန်ထမ်း၊ ကား၊ အိမ်၊ ဝန်ထမ်း၊ ဝန်ထမ်း၊ ဝန်ထမ်း၊ ဝန်ထမ်း၊ ဝန်ထမ်း၊ ဝန်ထမ်း၊
 ကိုယ်ပိုင်၊ ဝန်ထမ်း၊ ဝန်ထမ်း၊ ဝန်ထမ်း၊ ဝန်ထမ်း၊ ဝန်ထမ်း၊ ဝန်ထမ်း၊ ဝန်ထမ်း၊
 ဝန်ထမ်း၊ ဝန်ထမ်း၊ ဝန်ထမ်း၊ ဝန်ထမ်း၊ ဝန်ထမ်း၊ ဝန်ထမ်း၊ ဝန်ထမ်း၊
 ဝန်ထမ်း၊ ဝန်ထမ်း၊ ဝန်ထမ်း၊ ဝန်ထမ်း၊ ဝန်ထမ်း၊ ဝန်ထမ်း၊ ဝန်ထမ်း၊

စဉ်	ဝန်ထမ်း ဝန်ထမ်း	ဝန်ထမ်း ဝန်ထမ်း	ဝန်ထမ်း ဝန်ထမ်း
၁	ဝန်ထမ်း ဝန်ထမ်း	ဝန်ထမ်း ဝန်ထမ်း	၃၃၀
၂	ဝန်ထမ်း ဝန်ထမ်း	ဝန်ထမ်း ဝန်ထမ်း	၂၀၀
၃	ဝန်ထမ်း ဝန်ထမ်း	ဝန်ထမ်း ဝန်ထမ်း	၂၀၀



ဆုံးဖြတ်ချက်များ

၁။ ကျေးဇူးတင်/ဆောင်ရွက်ပေးရန် ပြန်ပို့ပေးရန် ဆုံးဖြတ်ခြင်း။

ကျေးဇူးတင်ပေးရန် ဆုံးဖြတ်ခြင်း။

၂။ ပုံနှိပ်ပေးရန် ဆုံးဖြတ်ခြင်း။

၃။ ပုံနှိပ်ပေးရန် ဆုံးဖြတ်ခြင်း။

၄။

၅။

မှတ်တမ်းတင်သူ

အမည် ဦးအောင်

ရာထူး ပုံနှိပ်ရေးမှူး

ရက်စွဲ ၁၄.၁၁.၁၈

အတည်ပြုသူ

အမည် ဦးအောင်

ရာထူး ဒါရိုက်တာ

ရက်စွဲ ၁၄.၁၁.၁၈



၁၂။ ကဏ္ဍအလိုက် အခက်အခဲမှတ်တမ်း

ကျေးရွာ - စလမ်းကန်
ဒွင်ဒု - ရွှေကန်

ကဏ္ဍအလိုက် ဦးစားပေးလုပ်ငန်းစဉ်စာတမ်း

ကဏ္ဍ	ဦးစားပေး အစဉ်	လုပ်ငန်းစဉ်အမျိုးအစား	အစီအစဉ်အမျိုးအစား (စီမံကိန်းအမျိုးအစား)			ပမာဏ	အတတ်ပညာရှင်အမျိုးအစား (အမျိုးအစား)	မှတ်တမ်း
			အမျိုးအစား	ပမာဏ	အမျိုးအစား			
၅၀ ရာခိုင်နှုန်းအထိ အတတ်ပညာရှင်များ (အစားအသွယ်)	၀	ကျွမ်းကျင်မှုပေးပို့ခြင်း			✓	၂၀၀၀ နေရာ	အစီအစဉ်	
	၂	ကျွမ်းကျင်မှုပေးပို့ခြင်း			✓	၂၀၀၀ နေရာ	အစီအစဉ်	
	၃	ကျွမ်းကျင်မှုပေးပို့ခြင်း			✓	၂၀၀၀ နေရာ	အစီအစဉ်	
	၄	ကျွမ်းကျင်မှုပေးပို့ခြင်း			✓	၂၀၀၀ နေရာ	အစီအစဉ်	
	၅							
၅၀ ရာခိုင်နှုန်းအထိ အတတ်ပညာရှင်များ (အစားအသွယ်)	၀							
	၂							
	၃							
	၄							
	၅							
၅၀ ရာခိုင်နှုန်းအထိ အတတ်ပညာရှင်များ (အစားအသွယ်)	၀	ကျွမ်းကျင်မှုပေးပို့ခြင်း		✓		၂၀၀၀ နေရာ	အစီအစဉ်	
	၂							
	၃							
	၄							
	၅							
၅၀ ရာခိုင်နှုန်းအထိ အတတ်ပညာရှင်များ (အစားအသွယ်)	၀							
	၂							
	၃							
	၄							
	၅							
၅၀ ရာခိုင်နှုန်းအထိ အတတ်ပညာရှင်များ (အစားအသွယ်)	၀							
	၂							
	၃							
	၄							
	၅							