

ပြည်ထောင်စုသမ္မတ မြန်မာနိုင်ငံတော် အစိုးရ
စိုက်ပျိုးရေး၊ မွေးမြူရေးနှင့် ဆည်မြောင်းဝန်ကြီးဌာန
ကျေးလက်ဒေသဖွံ့ဖြိုးတိုးတက်ရေး ဦးစီးဌာန
ပျော်ဘွယ်မြို့နယ်



လူထုဗဟိုပြုစီမံကိန်း
National Community Driven Development Project
(NCDDP)



ကျေးရွာဖွံ့ဖြိုးရေးအစီအစဉ်
Village Development Plan (VDP)
ခလန်းကန်ကျေးရွာ၊ ပျော်ကုန်းကျေးရွာအုပ်စု

၂၀၁၈ ခုနှစ်

ပျော်ဘွယ်မြို့



မာတိကာ

- ၁။ မြို့နယ်မြေပုံ
- ၂။ ကျေးရွာမြေပုံ(တည်နေရာ)
- ၃။ အုပ်စုတွင်ပါဝင်သောကျေးရွာများစာရင်း
- ၄။ ကျေးရွာအခြေခံအချက်အလက်များ (ကျေးရွာသမိုင်းကြောင်း)
- ၅။ လူထုပူးပေါင်းပါဝင်သော လူမှုဆန်းစစ်ခြင်းနှင့် အကဲဖြတ်ခြင်းလုပ်ငန်းစဉ်(PSA/PRA)အကျဉ်းချုပ်ဇယား
- ၆။ ကျေးရွာဖွံ့ဖြိုးရေးအစီအစဉ်အတွက်အသုံးပြုခဲ့သော PRA tools များနှင့်တစ်ခုချင်းစီအတွက် သုံးသပ် ချက်များ
- ၇။ ကော်မတီဝင်များရွေးချယ်ခြင်းနှင့်ကျေးရွာဖွံ့ဖြိုးရေးအစီအစဉ်ဆောင်ရွက်မှုမှတ်တမ်းခါတ်ပုံများ
- ၈။ ကျေးရွာအချက်အလက် (ပုံစံ-၁)
- ၉။ စီမံကိန်းစက်ဝန်းအချိန်ဇယား (ပုံစံ-၂)
- ၁၀။ ကျေးရွာဖွံ့ဖြိုးရေးဦးစားပေးအစီအစဉ် (ပုံစံ-၃)
- ၁၁။ ကျေးရွာအုပ်စုစီမံကိန်းလုပ်ငန်းခွဲရွေးချယ်ခြင်း (ပုံစံ-၄)
- ၁၂။ အစည်းအဝေးမှတ်တမ်းများ
- ၁၃။ ကဏ္ဍအလိုက်ဦးစားပေးဖွံ့ဖြိုးရေးလုပ်ငန်းစဉ်များ



၁။ ဖျော်ဘွယ်မြို့နယ် မြေပုံ

ဖျော်ဘွယ်မြို့နယ်အခြေပြမြေပုံ

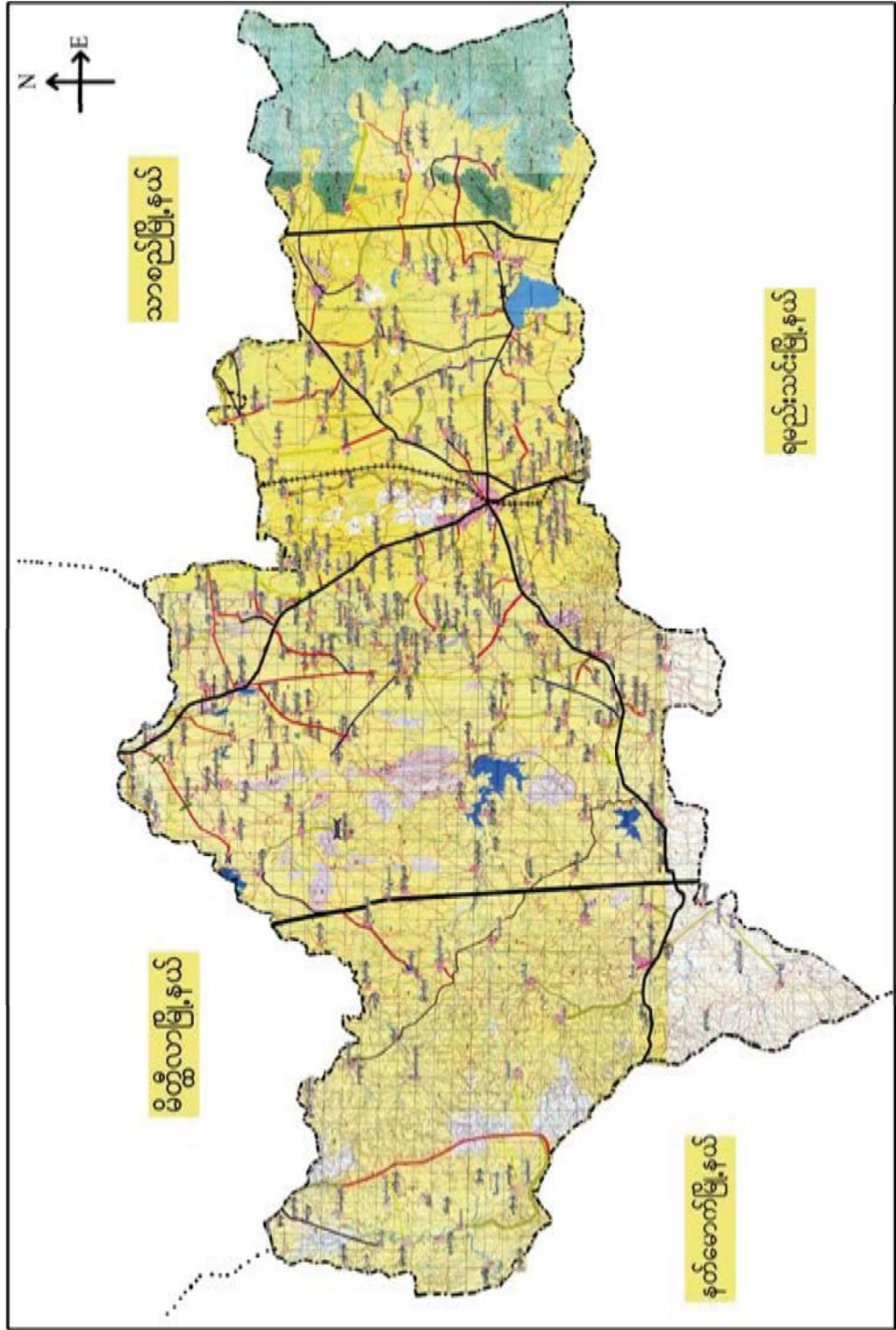



၂။ ပျော်ကုန်းကျေးရွာအုပ်စုမြေပုံ

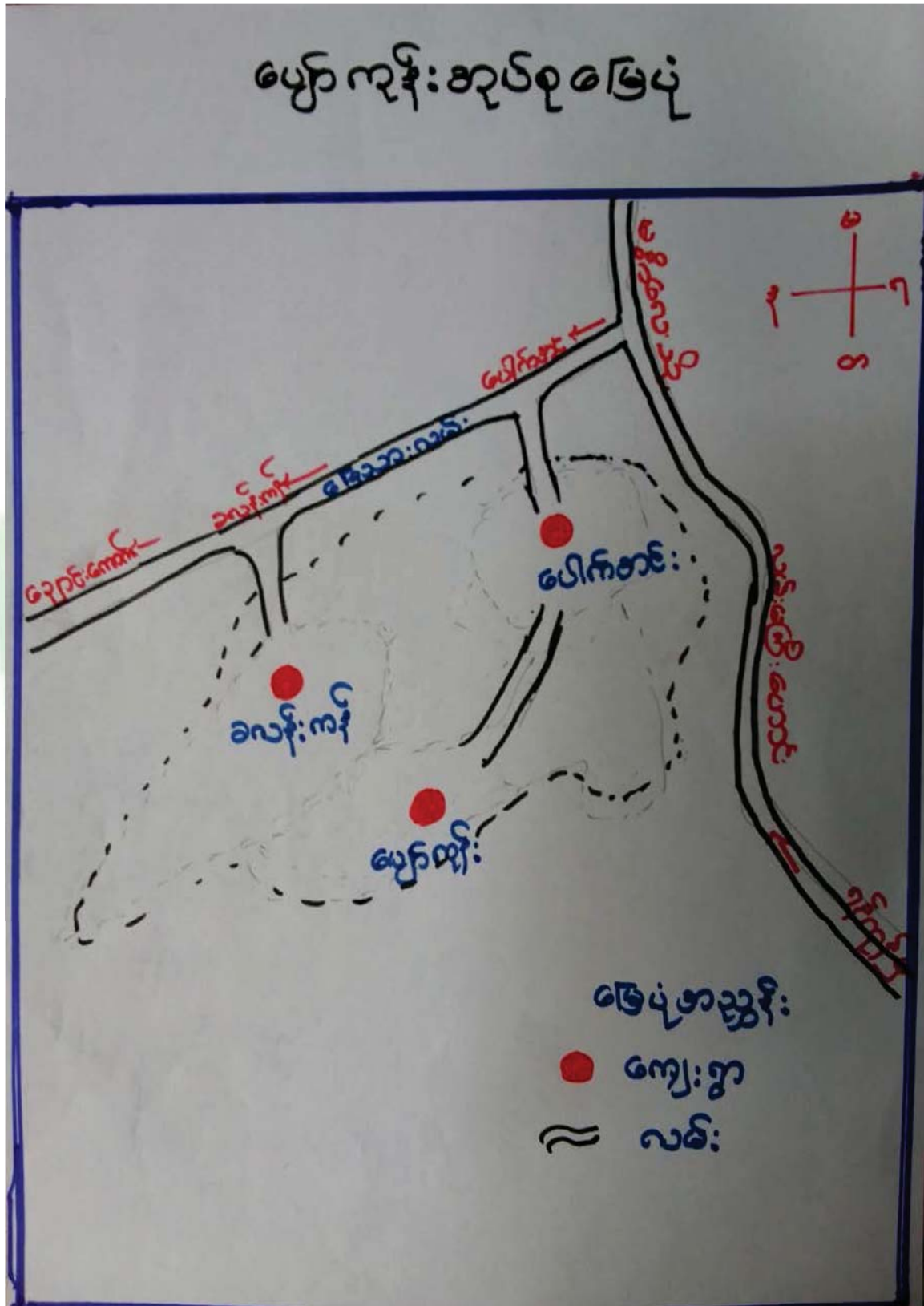



၃။ ကျေးရွာအုပ်စုတွင်ပါဝင်သော ကျေးရွာများ

၁။ ပျော်ကန်

၂။ ခလန်းကန်

၃။ ပေါက်အင်း

၄။ ကျေးရွာ၏အခြေခံအချက်အလက်များ

ကျေးရွာသမိုင်းအကျဉ်း

ခလန်းကန် ကျေးရွာ သမိုင်း

မန္တလေးတိုင်းဒေသကြီး၊ ပျော်စွယ်မြို့နယ်၊ ပျော်ကန်၊ စည်စု ခလန်းကန် ကျေးရွာ
 အနီးတွင် ကျေးကန် ဖြစ်တစ်ကန် တည်ရှိပြီး ၎င်း၊ အနီးတွင် ပေါက်ကောက်အေး ခရမ်းပင်
 ကို အခြေအားဖြင့် ခလန်းကန် ဟု အမည်တွင်ခဲ့သည်။ မအူမပါ ခလန်းကန်ဟု
 အမည်တွင်ခဲ့ပါသည်။ ရှုကုန် မန္တလေး၊ ကားလမ်း အရောက် (၃) မိုင်ခန့် ကွာဝေးပြီး
 ရှောင်ကောက် အုပ်စု ဝေးကွာတွင် တည်ရှိပါသည်။ တစ်ဖွားလုံး အုပ်စု အားလုံးကို ကွပ်
 ကြပြီး အုပ်စုကြီးကျောင်း (၁) ဧက (၁၃) ဧက အိမ်စောက် (၁) ဧက ဝေပျက်
 တစ်ခု တည်ရှိပါသည်။ ၎င်းကျေးရွာတွင် အိမ်ခြေ (၉၅) ရှိပြီး ကျား (၂၀၀) ဦး
 မ (၁၉၄) ခုစုပေါင်း လူဦးရေ (၄၀၂) ရှိပါသည်။ တစ်ဖွားလုံး အုပ်စု အားလုံး
 လူငယ်၊ ဖွား အသက်ပွေး ဝမ်းခြောက်မှုကြောင့်ပါသည်။



- ထိခိုက်လွယ်သော အုပ်စုများ လူဦးရေ (သက်ကြီး၊ မြေယာမဲ့၊ မသန်စွမ်းအုပ်စုများ)

သက်ကြီး	မြေယာမဲ့	မသန်စွမ်း
ကျား (၁၃)၊မ (၁၀)	ကျား (၂၀)၊မ (၁၁)	ကျား (-)၊မ (-)

- ကျေးရွာတွင်းရရှိနိုင်သော ဝန်ဆောင်မှုများ (ကျန်းမာရေးဆေးခန်း၊ စာသင်ကျောင်း)

ဆေးရုံ/ဆေးခန်း	စာသင်ကျောင်း	စာကြည့်တိုက်	မူကြိုကျောင်း	ဈေး
မရှိ	ရှိ	မရှိ	မရှိ	မရှိ

- ရွာသူရွာသားများ၏ အဓိကစီးပွားရေးလုပ်ငန်း (စိုက်ပျိုးမွေးမြူရေး၊ အခြားသီးနှံများ)

မွေးမြူရေး		စိုက်ပျိုးရေး		အခြား
ခိုင်းနွား	ဆိတ်	စပါး၊ပဲ	နှမ်း/ဝါ	ရှိ

- အဓိကရရှိနိုင်သော အရင်းအမြစ်များ

ကျောက်	သဲ	ကျောက်ဆွေး	ဂျင်းမြေ	အခြား
မရှိ	မရှိ	ရှိ	မရှိ	မရှိ

- ကျေးရွာနှင့်သက်ဆိုင်သော အခြားအရင်းအမြစ်များ

သောက်သုံးရေရရှိနိုင်မှု	မြေလွတ် မြေရိုင်း	ဆည်ရေသောက်စရိယာ	အခြား
ရှိ	မရှိ	ရှိ	မရှိ



၅။ လူထုပူးပေါင်းပါဝင်သော လူမှုဆန်းစစ်ခြင်းနှင့် အကဲဖြတ်ခြင်းလုပ်ငန်းစဉ် (PSA/PRA) အကျဉ်းချုပ်ဇယား

စဉ်	ကရိယာများ (PRA Tools)	ရက်စွဲ	ဦးတည်အုပ်စုနှင့် ရည်ရွယ်ချက်များ	တက်ရောက်သူ			အဓိက ဆွေးနွေးချက်များ
				ကျား	မ	ပေါင်း	
၁	ကျေးရွာလူမှုရေး၊ အရင်းအမြစ်ပြမြေပုံ (Social Map/ Resource Map)	၁၀.၁.၂၂.၀၁၇	ရပ်မိရပ်ဖ၊ ကော်မတီဝင်များ၊ကျေး ရွာလူထုများ မြေပုံအားအသုံးပြု၍ ၎င်းတို့၏ အဓိကပြဿနာများ၊ အရင်းအမြစ်များနှင့် အခြေခံအဆောက်အ ဦများ၊	၁၀	၁၀	၂၀	ကျေးရွာလူထု၏ ထင်ရှားသောမြေနေရာ၊အခြေခံ အဆောက်အဦများ၊တိုင်းရင်းသ င်းနှင့် ဘာသာရေး အဖွဲ့အစည်းများ၊မသန်စွမ်းသူရှိ သည့်အိမ်ထောင်စုများ၊အမျိုးသ မီးဦးဆောင်သည့်အိမ်ထောင်စုမျ ား၊လူမှုရေးဆိုင်ရာအချက်အလ က်များ။ ပြဿနာများနှင့် ဖြစ်နိုင်ခြေရှိသောအဆောက်အဦ းသစ်များ
၂	ဥစ္စာနေကြွယ်ဝမှုအ ဆင့်သတ်မှတ်ခြင်း (Wealth Ranking)	၁၀.၁.၂၂.၀၁၈	ကျေးရွာအတွင်း စီးပွားရေးအခြေအနေ ကွာခြားသောအုပ်စုမျ ားကိုစိစစ်ရန် ချမ်းသာ၊ အလယ်အ လတ်၊နွမ်းပါး၊ အလွန်နွမ်းပါးအုပ်စုမျ ား	၁၀	၁၀	၂၀	ကျေးရွာအတွင်းရှိ အိမ်ထောင်စုများအား လူမှုစီးပွားအခြေအနေအလိုက် အုပ်စုများသတ်မှတ်ပေးခြင်း
၃	ကျေးမရေးရာကဏ္ဍ # ၁ ပိုင်ဆိုင်မှုနှင့်ခွဲခြမ်းစိ တ်ဖြာမှု	၁၀.၁.၂၂.၀၁၉	အမျိုးသားနှင့်အမျိုးသ မီးများ(အရင်းအ မြစ်ပိုင်ဆိုင်အသုံးချမှု)	၁၀	၁၀	၂၀	အမျိုးသားနှင့်အမျိုးသမီးများ(အရင်းအမြစ်ပိုင်ဆိုင်ဆိုင်အသုံးချမှု၊ ထိန်းချုပ်မှုအားခွဲခြမ်းစိတ်ဖြာခြင်း)။
၄	ရာသီခွင်ပြပြက္ခဒိန် (Seasonal Calendar)	၁၀.၁.၂၂.၀၂၀	ကော်မတီဝင်၊ အမျိုးသမီး၊ အမျိုးသားများ	၁၀	၁၀	၂၀	ကျေးရွာတွင် တစ်နှစ်ပတ်လုံးကွဲပြားခြားနားသော အချိန်အလိုက် ဖြစ်ပျက်ဆောင်ရွက်ခဲ့သည့်ရာသီ ဥတု၊ စိုက်ပျိုးသီးနှံများ၊ လယ်ယာလုပ်ငန်းများ၊ နေ့စားလုပ်ငန်းများ၊ မွေးမြူရေးလုပ်ငန်းများ၊ ဝမ်းစာဖူလုံမှု နှင့် ပွဲတော်များ



၅	ကျားမရေးရာ# ၂ ပင့်ကူအိမ် ကွန်ယက် (Spider Web)	၁၀.၁၂.၂၀၁၇	အမျိုးသားများ နှင့် အမျိုးသမီးများ	၁၀	၁၀	၂၀	ကျေးရွာအတွင်းရှိ အမျိုးသမီး များ၏ အခြေအနေကိုသိရှိစေရန် တန်းတူအခွင့်အရေး ရရှိမှု နှင့် မရရှိသည့် အကြောင်းအရင်း၊ ပညာရေးအတွက်ဆုံးဖြတ်ချက်ချ ခြင်း၊ အိမ်မှုကိစ္စဆောင်ရွက်မှု
၆	အဖွဲ့အစည်းချိတ် ဆက်ပုံ - ဗင်းပုံစံ(Venn Diagram)	၁၀.၁၂.၂၀၁၇	ကျေးရွာအုပ် ချုပ်ရေးအဖွဲ့၊ ကျေးရွာ စီ/ ထောက်အဖွဲ့	၁၀	၁၀	၂၀	ကျေးရွာအတွင်းရှိ အဓိကအုပ်စုများအဖွဲ့အစည်းများ တည်ရှိနေမှုကိုသိရှိရန်၊ ၎င်းအဖွဲ့အစည်းများအုပ်စုများ ဆက်စပ်နေမှုပူးပေါင်းဆောင်ရွ က်မှုအားသိရှိနိုင်ရန်၊
၇	ပြဿနာသစ်ပင် (Problem Tree)	၁၀.၁၂.၂	အမျိုးသားများ နှင့် အမျိုးသမီးများ	၁၀	၁၀	၂၀	ကျေးရွာဖွံ့ဖြိုးမှုနောက်ကျခြင်းအ ကြောင်းသိရှိရန်
၈	ကျေးရွာ၏ မျှော်မှန်းချက် (၄)နှစ်စာ ကျေးရွာဖွံ့ဖြိုးရေးအ စီအစဉ်	၁၀.၁၂.၂၀၁၇	အမျိုးသားအုပ်စု၊အ မျိုးသမီးအုပ်စု၊လူင ယ်အုပ်စု၊ ရပ်မိရပ်ဖအုပ်စု	၁၀	၁၀	၂၀	ကျေးရွာသားများ၏ မဲပေးရွေးချယ်ထားသည့် ဖွံ့ဖြိုးတိုးတက်ရေးလုပ်ငန်းစဉ်များ အား ဦးစားပေးအလိုက်သတ်မှတ်ချက်



ကျေးရွာမြေပုံသုံးသပ်ချက်။

ကျေးရွာ - သစ်ကြက်	မြို့နယ် - ဟင်္သာတ
အုပ်စု - ဟင်္သာတ	ရက်စွဲ - ၂၀.၁၂.၁၇

ယူပူရားအခြေပြနှင့် သယံဇာတအရင်းအမြစ်ပြုစေပုံ

- ဆွေးနွေးခြင်းနှင့် သစ်ကြက်ခြင်း
- ကျေးရွာအိမ်ထောင်စုမှာ (၁၁၄) အိမ်ရှိပါသည်။
- အမျိုးသမီးဦးရေကောင်း (၁၀) အိမ်ရှိပါသည်။
- ကျေးရွာရှိ လူဦးရား စုစုပေါင်းမှာ (၄၅၀) ဖြစ်ပါသည်။
- ကျေးရွာအား လိုအပ်ချက်မှာ
 - (၁) လျှပ်စစ်ဓါတ် သွယ်တင်ခြင်း
 - (၂) တာသစ်ကျောင်း တည်ဆောက်ခြင်း
 - (၃) အစဉ်းစား ခန်းမ တည်ဆောက်ခြင်း
 - (၄) ရေစင်၊ ရေပိုက်လိုင်း သွယ်တင်ခြင်း



ပိုင်ဆိုင်မှုသုံးသပ်ခြင်း။

ကျေးဇူး - ခလင်းကန်
အုပ်စု - ပျော်ကျင်း

မြို့နယ် - ပျော်ဘွယ်
ဂုဏ်ခွဲ - ၁၀.၁၂.၁၇

ပိုင်ဆိုင်မှုဆန်းစစ်ခြင်း

- ဆွေးနွေးခြင်း နှင့် ဆန်းစစ်ခြင်း၊
- အမျိုးသားများ သုံးစွဲသော အရင်းအမြစ်များ မှာ
လယ်ကွက်၊ ကား၊ လျှပ်စီး၊ ဧရာပင်တက်တို့ဖြစ်သည်။
- အမျိုးသမီးများ သုံးစွဲသော အရင်းအမြစ်များ မှာ
အပ်ချုပ်စက်၊ ဧရာပင်၊ ထင်းတို့ဖြစ်သည်။
- အမျိုးသား၊ အမျိုးသမီး သုံးစွဲသော အရင်းအမြစ်များ မှာ
ဆိုက်ကပ်၊ လယ်ကွင်း၊ ဆိုင်ကပ်တို့ဖြစ်သည်။
- အမျိုးသားများ ထိန်းချုပ်သော အရင်းအမြစ်များ မှာ
ဆိုက်ကပ်၊ လျှပ်စီး၊ ကားတို့ဖြစ်သည်။
- အမျိုးသမီးများ ထိန်းချုပ်သော အရင်းအမြစ်များ မှာ
အပ်ချုပ်စက်၊ ထင်းတို့ဖြစ်သည်။
- အမျိုးသား၊ အမျိုးသမီး ထိန်းချုပ်သော အရင်းအမြစ်များ မှာ
လယ်ကွင်း၊ ခွားတို့ဖြစ်သည်။



ဥစ္စာနေကြွယ်ဝမှုသုံးသပ်ချက်။

ကျေးဇူး-ဆန်ကန်
 ဒုဉ်ဉ် - ပျော်ကန်

မြို့နယ်-ပျော်ဘွယ်
 ဇူလိုင်- ၁၀.၅.၁၇

ဥစ္စာနေပိုင်ဆိုင်မှုအဆင့် စွဲခြားသတ်မှတ်ခြင်း

→ ဆွေးနွေးခြင်း နှင့် ဆန်းစစ်ခြင်း

→ ကျေးဇူးတွင် အိမ်ထောင်စု (၁၁၄) အိမ်ရှိပါသည်။

→ ကျေးဇူးတွင် ခွမ်းပါး အိမ်ထောင်စု (၂၄) ရှိပါသည်။

→ ခွမ်းပါး ၇ ခြင်းမှာ လက်လုပ်လက်စားများဖြစ်၍ ပုံမှန်
 ဝင်ငွေ ဖြေသောကြောင့်ဖြစ်သည်။

→ အမျိုးသမီးဦးစား (၁၀) အိမ်ရှိပါသည်။

→ ကျေးဇူးတွင် ခွမ်းပါး အိမ်ထောင်စုများကို အကုန်အကျွန်များ
 ဖန်တီးပေးခြင်းဖြင့် အဆင့်မြှင့်နိုင်ပါသည်ဟု ဆွေးနွေးခဲ့ပါ
 သည်။



ရာသီခွင်ပြ ပြက္ခဒိန် သုံးသပ်ချက်

ကျေးဇူး - ခဏန်းကန်
အုပ်စု - ဖျော်ကျင်း

မြို့နယ် - ဖျော်ဘွယ်
ရက်စွဲ - ၁၀.၁၂.၁၇

ရာသီခွင်ပြပြက္ခဒိန်

- ကွေးကွေးခြင်းနှင့်ဆင်းစပ်ခြင်း
- ကျေးဇူးသူ ကျေးဇူးအားများသည် စိုက်ပျိုးရေးကို အဓိကထားလုပ်ကိုင်ကြပါသည်။
- မိုး၊ လေတစ်ဖောက်ပြန်၍ စိုက်ပျိုးရေးကို လုပ်ကိုင်၍ ရေညှင်ဆံ့လုပ်ငန်းကို လုပ်ကိုင်ကြပါသည်။
- တာရှည်စွာ လေတွင်းရှုပ်ပျိုးထား၍ တာရှည်အောင် မုန်လေတွင်းရှုပ်ဆိမ်းပါသည်။
- ကဆုန်၊ ဂျပန်လေများတွင် နှမ်းကြဲ၍ ဝါဆိုလတွင် နှမ်းဆိမ်းပါသည်။
- ဝါခေါင်လတွင် စပါးပျိုးထား၍ နတ်ဆန်၊ ပြာသို၊ တပို့ကွဲလများတွင် စပါးဆိမ်းပါသည်။
- ဘုရားပွဲ ပြုလုပ်ရာတွင် ဝါခေါင်လတွင် သာဓိယပါသည်။
- ဝင်ငွေ၊ ထွက်ငွေသည်လဲ အသင့်အတင့်ရှိပါသည်။
- စီးမင်္ဂလီ၊ မြအကောင်အမောင် အတည်ပေးထား၍ ရွှေကျေးဇူးအေးအားလက်ဆိုင်ဖြတ်၍ အောင်မြင်သည်ဟု ဆို၍ ဆွဲကြသည်။



၆.၅။ ပင်းပုံစံကိုသုံးပြု၍ အဖွဲ့အစည်းများချိတ်ဆက်မှု

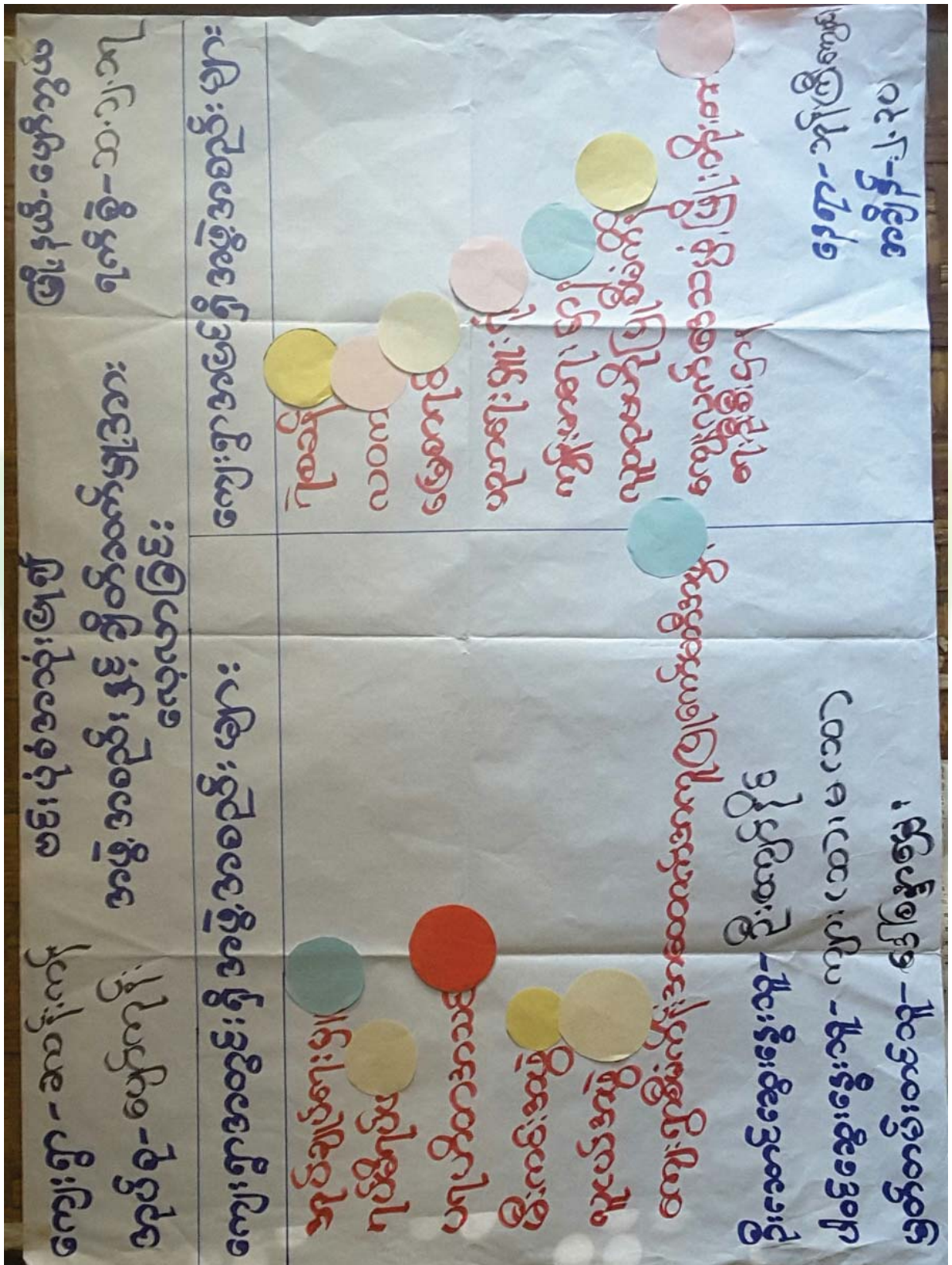



သုံးသပ်ချက်

ကျေးဇူး-ဆုကို
အုတ်စု -ပျော်ကန်

ဖြူ၊ပင်-ပျော်သွယ်
၇၈၅-၂၀.၅.၁၇

မင်းပုံစံအသုံးပြု၍ အဖွဲ့အစည်း နှင့် ချိတ်ဆက်မှုအား
လေ့လာခြင်း

- ကျေးဇူးအတွင်း၌ အဖွဲ့အစည်းများဖြန့်ဖြူးစား
အုတ်စုခြင်း၊ ဂုဏ်ထူး၊ ကျေးဇူးစီမံကိန်း၊ အထောက်အကူ
ပြုစောင့်မိမိအဖွဲ့၊ လူ့ပတ်ဝန်းကျင်၊ ပရဟိတအဖွဲ့ တို့သည်
အဖွဲ့ဖွဲ့ဖြိုးတိုးလုပ်ငန်းများ နှင့် သာဓက၊ ကျေးဇူးတော်ကို
အဓိကထားလုပ်ကိုင်ကြပါသည်။
- ကျေးဇူးပြင်ပတွင်ရှိသော လူထုပတ်ဝန်းကျင်၊ ကျေးလက်
ဒေသဖွံ့ဖြိုးတိုးတက်ရေး ဦးစီးဌာန၊ တို့သည် ဖွံ့ဖြိုးတိုးတက်
ရေးများကို အဓိကထားလုပ်ကိုင်ဆောင်ရွက်ကြပါသည်။
- မီးဘေးအန္တရာယ်ကျရှောင်ရာလျှင် မီးသတ်ဌာန နှင့်လဲ
အညွှန်အဖြစ် ဆက်သွယ်ဆောင်ရွက်နိုင်သည်။
- အခြားသော အဖွဲ့အစည်းများ နှင့်လဲ ချိတ်ဆက်ဆောင်ရွက်သွား
ပါမည်။



အိမ်ထောင်ရေး
အဖွဲ့

အိမ်ထောင်ရေး
အဖွဲ့

အိမ်ထောင်ရေး
အဖွဲ့

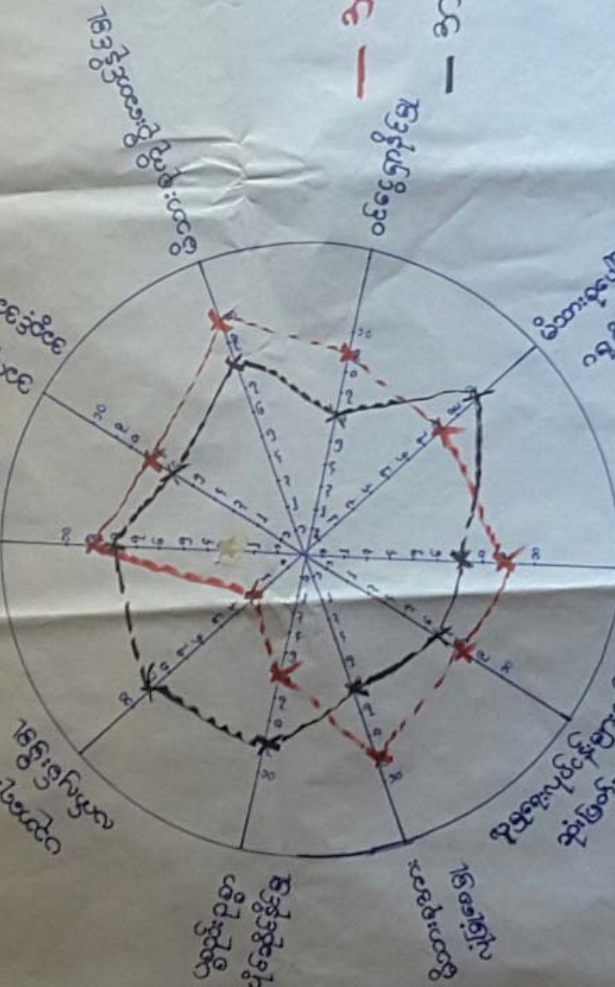

အိမ်ထောင်ရေးအဖွဲ့

အိမ်ထောင်ရေးအဖွဲ့

အိမ်ထောင်ရေးအဖွဲ့

(အိမ်ထောင်ရေးအဖွဲ့)

အိမ်ထောင်ရေးအဖွဲ့

အိမ်ထောင်ရေးအဖွဲ့
အိမ်ထောင်ရေးအဖွဲ့
အိမ်ထောင်ရေးအဖွဲ့

အိမ်ထောင်ရေးအဖွဲ့
အိမ်ထောင်ရေးအဖွဲ့



ပင့်ကူအိမ်ကွန်ယက် သုံးသပ်ချက်။

ကျေးဇူး - ဆင်းကန်
အုပ်စု - မွန်ကုန်း

မြို့နယ် - မွန်ဘွယ်
ရက်စွဲ - ၁၀.၅.၁၇

ပင့်ကူအိမ်သုံးသပ်ခြင်း

- ဆွေးနွေးခြင်း နှင့် ဆန်းစစ်ခြင်း
- လူမှုရေးတွင်ပါဝင်နိုင်မှု ၊ လူမှုရေးလုပ်ငန်းများတွင် ဆုံးဖြတ်ချက်ချနိုင်မှု တို့တွင် အမျိုးသားများ နှင့် အမျိုးသမီးတို့သည် ပူးပေါင်း ပါဝင်မှုတွင် ကောင်းပါသည်။
- ပညာရေးတွင် အမျိုးသမီးများသည် အမျိုးသားများထက် ပိုကောင်းသည်။
- အချို့သော ကျားများတွင် အမျိုးသားများ နှင့် အမျိုးသမီးများ တစ်တူမျှခြင်း ။
- ဆုံးဖြတ်ချက်ချခြင်း ၊ ပူးပေါင်း ပါဝင်မှုတို့တွင် အမျိုးသမီးများကို လက်တွဲဆောင်ရွက်ပြီး နေ့စဉ်ပေးပွဲသဘာဝအဆင်ပြေမည်ဟု ဆွေးနွေးခဲ့ပါသည်။



၆.၇။ ပြဿနာသစ်ပင်

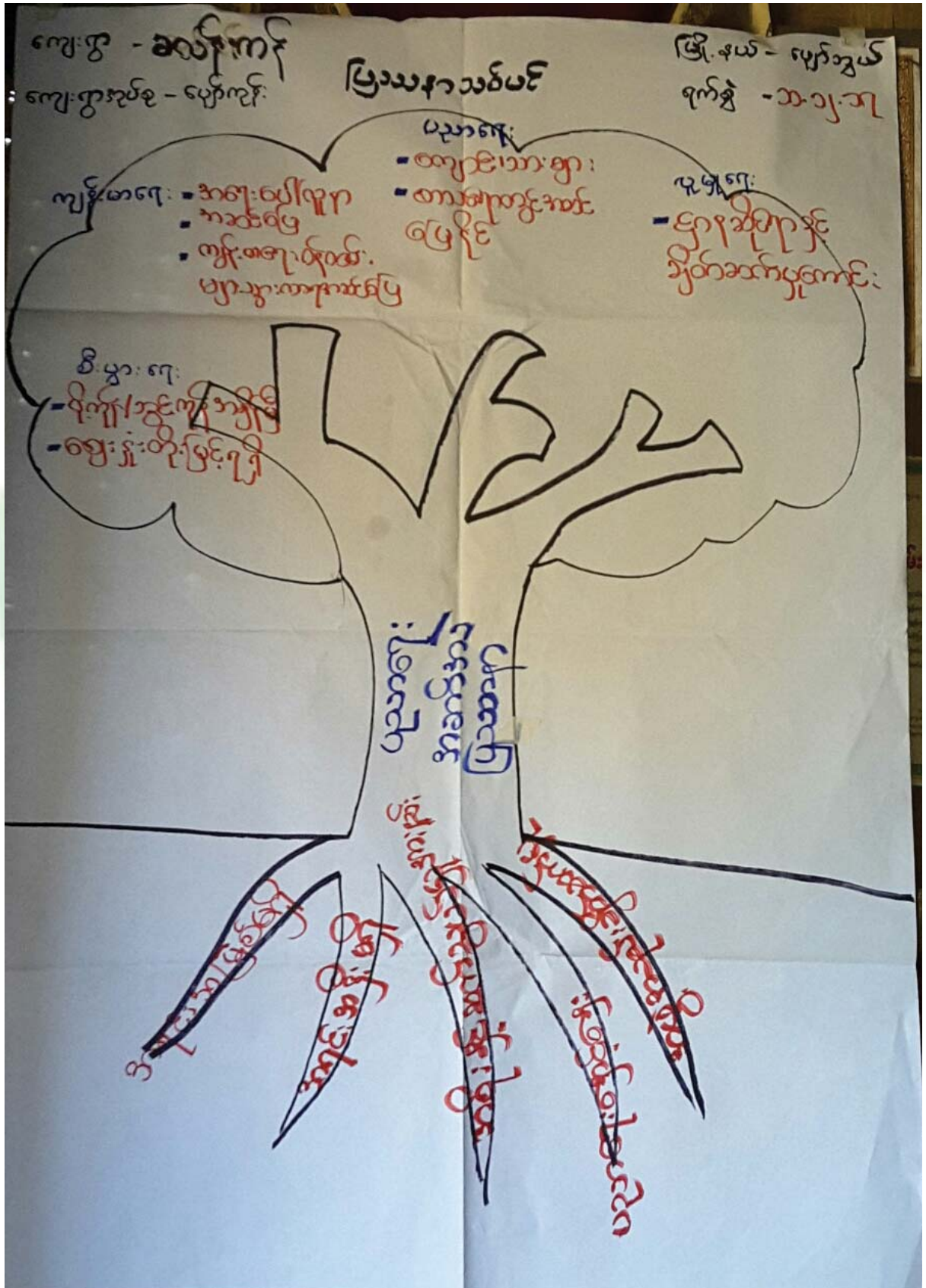



ကျေးဇူး - ဆန်းကန်
အုပ်စု - ပွင့်ကျိး

မြို့နယ် - ပျော်စည်
ရက်စွဲ - ၁၀.၁၅.၁၇

ပြဿနာသစ်

- ဆွေးနွေးခြင်းနှင့်ဆန်းစစ်ခြင်း

→ စာသင်ကျောင်းဆောင်မကောင်းရခြင်း၏ အဓိကပြဿနာမှာ ငွေကြေး အကုန်အကျိုး မရှိထားကြောင်း မဖြစ်နိုင်ခြင်း၊ အကုန်အပြတ်မရှိခြင်း၊ အစိုးရနှင့် မျက်နှာစာအား ရင်းနှီးမှု၊ ပညာရေး ချောင့်ဖွဲခြင်း၊ ဖွံ့ဖြိုးမှု အား ရင်းနှီးခြင်းတို့ကြောင့်ဖြစ်သည်။ စာသင်ကျောင်းဆောင်မကောင်းလျှင် ကလေးသူငယ်များ အန္တရာယ်ရှိနိုင်ခြင်း၊ စာသင်ကျောင်းဆောင်ပြုပြင်ဖြိုးတင် ကလေးသူငယ်များ ကောင်းမွန်စွာ စာသင်ကြား ခိုင်ကျိ ခိုင်ခံ့အထွက် ဝန်ထမ်းဆောင်နိုင်သောသူများ ဖြစ်နိုင်မည်ဟု ကျေးဇူးတင် ကျေးဇူးတင် သားများ နှင့်ဆွေးနွေးခဲ့ကြပါသည်။



၆.၈။ ကျေးရွာ၏ မျော်မှန်းချက် (၄)နှစ်စာ ကျေးရွာဖွံ့ဖြိုးရေးအစီအစဉ်

ပြဿနာ/အခက်အခဲ	ချော်မြှုပ်ခြင်း	ဖွံ့ဖြိုးတိုးတက်ရေး ကုသခြင်းများ
<p>ကျေးရွာ - ခလန်ကန် အုပ်စု - ပျော်ကန်</p> <p>မြို့နယ် - ပျော်ကန် ရက်စွဲ - ၁၀၁၂.၁၇</p> <p>ဖွံ့ဖြိုးတိုးတက်ရေးလုပ်ငန်းများ (ဒါမျိုးအား)</p> <p>ကလေးသူငယ်များစာသင် ကြားနေသော အဆောက်အ ဦးအား အန္တရာယ်ဖြစ်ခြင်း။</p>	<p>စာသင်ကျောင်းဆေး ကောင်းမွန်ပြီးကလေး သူငယ်များအန္တရာယ် ကင်းရှာစာသင်နိုင်မည်။</p>	<p>စာသင်ကျောင်း ဆောင်သစ်တည် ဆောက်ခြင်း။</p>
<p>လျှပ်စစ်မီးမရရှိ သောကြောင့် အသေ စားလုပ်ငန်းများ ကောင်းမွန်စွာတိုး နိုင်ခြင်း။</p>	<p>လျှပ်စစ်မီးရရှိပြီး အလုပ်အကိုင်အဖွင့် အလမ်းများရရှိ စေရန်။</p>	<p>လျှပ်စစ်မီးသွယ် တန်းခြင်း။</p>
<p>သောက်သုံးရေခံ ခံသောကြောင့် ရေ စင်ဆောက်လုပ် ခြင်း။</p>	<p>ရေတွင်း၊ ရေစင် ရေပိုက်များရရှိ ပြီး အလွယ်တကူ ရေရရှိစေရန်။</p>	<p>ရေစင်နှင့် ရေ ပိုက်သွယ်တန်း ခြင်း။</p>



ပြဿနာအား အခါ	မျှော်မျိုးချက်	ဖွံ့ဖြိုးတိုးတက် ရေးလုပ်ငန်းများ
ကျေးဇူး - ခလားကန် အုပ်စု - ပျော်ကန် ဖွံ့ဖြိုးတိုးတက်ရေးလုပ်ငန်းများ (အမျိုးသမီး)	မြို့နယ်-ပျော်ကန် ၇က်စွဲ-၁၀.၅.၁၇	
ကလေးသူငယ်များစာ သင်ကြားရသော အဆောက်အဦးအား အန္တရာယ်ဖြစ်စေခြင်း။ လျှပ်စစ်မီးကျော်ကာ ကြောင့် အသေးစား ရုပ်ငန်းများကောင်းမွန် စွာမတိုးချဲ့နိုင်ခြင်း။	စာသင်ကျောင်းဆောက် ကောင်းမွန်ပြီး ကလေးသူငယ်များ အန္တရာယ်ကင်းစွာ စာသင်နိုင်မည်။ လျှပ်စစ်မီးကျော်ပြီး အရုပ်အကိုင်အစွင့် အသားများကျိစာ ရန်	စာသင်ကျောင်း ဆောက်အသစ် တည်ဆောက်ခြင်း လျှပ်စစ်မီးသွယ် တင်ခြင်း။
စာသင်သုံးရခက်ခဲ သောကြောင့်အစဉ် စာတက်ရပ်ခြင်း။	ရေတွင်း၊ ရေစင်၊ ရေပိုက် များကျိပြီးအကွယ် တကူ ရေကျိစေရန်	ရေစင် နှင့် ရေပိုက် သွယ်ထားခြင်း။



ကျေးဇူး-ခင်ဗန်းကန်
အုပ်စု - ပျော်ကန်

မြို့နယ်-ပျော်ကန်
ရက်စွဲ - ၂၇.၅.၁၇

စဉ်	ဖွဲ့ဖြိုးတိုးတက်ရေးလုပ်ငန်း	အဆိုပြုသူ	မဲအရေအတွက်
၁	စာသင်ကျောင်းအသစ် တည်ဆောက်ခြင်း	ကျား+မ	၃၁
၂)	လျှပ်စစ်မီးသွယ်တန်းခြင်း	ကျား+မ	၈
(၃)	ရေစင်၊ ရေတွင်း၊ ရေပိုက် သွယ်တန်းခြင်း	ကျား+မ	၁



၇။ ကော်မတီဝင်များရွေးချယ်ခြင်းနှင့်ကျေးရွာဖွံ့ဖြိုးရေးအစီအစဉ်ဆောင်ရွက်မှုမှတ်တမ်းခါတ်ပုံများ



ကော်မတီရွေးချယ်ရန် မဲရေတွက်နေစဉ်



စီမံကိန်းမိတ်ဆက်အစည်းအဝေး မှတ်တမ်းခါတ်ပုံ



အမျိုးသမီးများပင့်ကူအိမ်ကွန်ယက်ရေးဆွဲနေစဉ် မှတ်တမ်းဓာတ်ပုံ



ကျေးရွာဖွံ့ဖြိုးရေးဦးစားပေးမဲပေးရန်တန်းစီနေကြစဉ်



ကျေးရွာလုပ်ငန်းခွဲအတွက်အခက်အခဲများဖော်ထုတ်ဆွေးနွေးစဉ်





ကော်မတီဝင်များစာရင်း

ကော်မတီဝင်များစာရင်း

ကျေးရွာအုပ်စုအစည်းအဝေးအဖွဲ့ဝင်များ

စဉ်	အမည်	ကျား-မ	ရာထူး
၁	ဒေါ်နန်းလှ	မ	ဧကရာဇ်ဝန်ထမ်း
၂	ဦးပေါက်	ကျား	ဧကရာဇ်ဝန်ထမ်း
၃	ဦးတင်ဇော်	ကျား	ကျေးရွာအုပ်စုအစည်းအဝေးအဖွဲ့ဝင်များ
၄	ဒေါ်ကျွန်းဝင်း	မ	ကျေးရွာအုပ်စုအစည်းအဝေးအဖွဲ့ဝင်များ
၅	ဦးအောင်လှိုင်	ကျား	ဝယ်ယူရေးဆောင်ရွက်ရေး
၆	ဒေါ်စုစု	မ	ဝယ်ယူရေးဆောင်ရွက်ရေး
၇	ဦးမြင့်စွာ	ကျား	လုပ်ငန်းဆောင်ရွက်ရေးအဖွဲ့ဝင်များ
၈	ဒေါ်သန်းစု	မ	လုပ်ငန်းဆောင်ရွက်ရေးအဖွဲ့ဝင်များ
၉	ဦးမောင်စွာ	ကျား	လုပ်ငန်းဆောင်ရွက်ရေးအဖွဲ့ဝင်များ
၁၀	ဦးစိုစို	ကျား	ကျေးရွာအုပ်စုအစည်းအဝေးအဖွဲ့ဝင်များ
၁၁	ဒေါ်စုစု	မ	ဝယ်ယူရေးဆောင်ရွက်ရေး
၁၂	ဦးကျော်စွာ	ကျား	ဝယ်ယူရေးဆောင်ရွက်ရေး
၁၃	ဒေါ်ခင်ခင်	မ	ဝယ်ယူရေးဆောင်ရွက်ရေး
၁၄	ဦးကျော်စွာ	ကျား	ဝယ်ယူရေးဆောင်ရွက်ရေး
၁၅	ဒေါ်ဝင်း	မ	ဝယ်ယူရေးဆောင်ရွက်ရေး
၁၆	ဦးအောင်စို	ကျား	ဝယ်ယူရေးဆောင်ရွက်ရေး
၁၇			
၁၈			
၁၉			
၂၀			
၂၁			
၂၂			
၂၃			
၂၄			
၂၅			

စုစုပေါင်း (၂၅) ယောက် ကျား- (၉) ယောက် +မ- (၁၆) ယောက်

ကျေးရွာအုပ်စုအစည်းအဝေးအဖွဲ့ဝင်များ

..... ဦးတင်ဇော်..... ကျေးရွာအုပ်စုအစည်းအဝေးအဖွဲ့ဝင်များ၊ ဥက္ကဋ္ဌ

..... ဒေါ်ကျွန်းဝင်း..... ကျေးရွာအုပ်စုအစည်းအဝေးအဖွဲ့ဝင်များ၊ ဥက္ကဋ္ဌ

..... ဦးစိုစို..... ကျေးရွာအုပ်စုအစည်းအဝေးအဖွဲ့ဝင်များ၊ ဘဏ္ဍာရေးဥက္ကဋ္ဌ

..... ကျေးရွာအုပ်စုအစည်းအဝေးအဖွဲ့ဝင်များ၊ ဘဏ္ဍာရေးဥက္ကဋ္ဌ

မှတ်တမ်းတင်သူ
အမည်။

ရာထူး။ လူထုစည်းရုံးရေးမှူးရက်စွဲ။/...../.....



၈။ ကျေးရွာအခြေခံအချက်အလက်များ (ပုံစံ-၁)

ပုံစံ - ၀ - ၁ ကျေးရွာအခြေခံအချက်အလက်များ (Form PC 1)

လယ်ယာဉာဉ်ရွက်၊ ကျေးရွာတစ်ရွာသို့၊ ပထမဆုံးမိတ်ဆက်ခရီး သွားရောက်သောအခါ လူထုစည်းရုံးရေးမှူးသည် ကျေးရွာ ခေါင်းဆောင်များအား ကျေးရွာအချက်အလက်များကို မေတ္တာရပ်ခံ၍ တောင်းခံရသည်။ ဤအချက်အလက်များကို စီမံကိန်း မိတ်ဆက်အစည်းအဝေးပတ်ဝန်းကျင်တောင်းခံရသည်။ စီမံကိန်းမိတ်ဆက်အစည်းအဝေးတွင် လူထုစည်းရုံးရေးမှူးသည် ဤအချက်အလက် များအား စစ်ဆေးပြီး မှန်ကန်စေအောင်ပြုလုပ်ရမည်။ ပြီးနောက်တွင် လူထုစည်းရုံးရေးမှူးမှ သတင်းအချက်အလက်ထံသို့ Tablets မှ တစ်ဆင့် ပြည့်စွက်ရမည်။

ကျေးရွာခေါင်းဆောင် အမည် ဦးတင်ဖိုး	ကျေးရွာခေါင်းဆောင်၏ ဝန်းနံပါတ် ၀၇-၇၇၃၃၈၇၈၃၅	လူထုစည်းရုံးရေးမှူး၏ အမည် ဒေါ်အိတ်အိတ်
မြို့နယ်/တိုင်းဒေသကြီး အရှေ့တောင်	မြို့နယ် ပွဲတွဲရွယ်	ကျေးရွာအုပ်စု ပွဲတွဲကျုံး
ကျေးရွာအုပ်စု အရှေ့တောင်	ကျေးရွာအုပ်စု အရှေ့တောင်	ကျေးရွာအုပ်စု အရှေ့တောင်

လူဦးရေ	အိမ်ထောင်စုအရေအတွက်	ကိုးကွယ်သည့်ဘာသာ	အိမ်ထောင်စုအရေအတွက်
လူဦးရေ (၁) ၁၁၈	၁၁၄	ဘာသာ (၁) ဗုဒ္ဓ	၁၁၄
လူဦးရေ (၂) -----		ဘာသာ (၂) -----	
လူဦးရေ (၃) -----		ဘာသာ (၃) -----	
လူဦးရေစု -----		ဘာသာစု -----	
အခြား -----			
	အရေအတွက်		
မသန်စွမ်းသူများ	-		
သက်ကြီးရွယ်အိုများ (၆၅ နှစ် နှင့် အထက်)	၂၇		
စစ်ဘေးရောက်	-		

	အမျိုးသား (အရေအတွက်)	အမျိုးသမီး (အရေအတွက်)
လူဦးရေ		
လူဦးရေ (၁) ၁၁၈	၂၃၉	၂၅၀
လူဦးရေ (၂) -----		
လူဦးရေ (၃) -----		
အခြား -----		
အိမ်ထောင်စုဦးရ်	၁၀၄	၁၀

(၁) အခြေခံအောက်အဆို အသုံးအဆောင်များ

စာသင်ကျောင်း	အမှတ် ဖြစ်ပါ	ကျန်းမာရေး	အမှတ် ဖြစ်ပါ	ဘာသာရေး အဆောက် အအုံများ	အမှတ် ဖြစ်ပါ
--------------	--------------	------------	--------------	-------------------------	--------------



အထက်တန်းကျောင်း	<input type="checkbox"/>	ခေတ္တ	<input type="checkbox"/>	ခေတ်	<input checked="" type="checkbox"/>
အလယ်တန်းကျောင်း	<input type="checkbox"/>	ကျန်းမာရေးဌာန	<input type="checkbox"/>	ဘုန်းကြီးကျောင်း	<input checked="" type="checkbox"/>
မူလတန်းကျောင်း	<input checked="" type="checkbox"/>	ကျန်းမာရေးဌာန	<input type="checkbox"/>	ဟိန္ဒူဘုရားကျောင်း	<input type="checkbox"/>
ပုဂံကျောင်း	<input type="checkbox"/>	ခေတ်ပေခန်း	<input type="checkbox"/>	ခရစ်ယာန်ကျောင်း	<input type="checkbox"/>
အခြား	<input type="checkbox"/>	အခြား	<input type="checkbox"/>	ဗလီ	<input type="checkbox"/>
မှတ်ချက်		မှတ်ချက်		အခြား	<input type="checkbox"/>
				မှတ်ချက်	

(ဂ) ကျွမ်းကျင်သူများမှတ်တမ်း (ကျေးရွာတွင်နေထိုင်သော သို့မဟုတ် တခြားရွာမှလာရောက်သော ကျွမ်းကျင်သူများ)

(ခ) စာသင်ကျောင်း			(င) ကျန်းမာရေး			(ခု) လက်မှုပညာရှင်		
	ရွာတွင်နေထိုင်သူ	အခြားရွာမှလာသူ		ရွာတွင်နေထိုင်သူ	အခြားရွာမှလာသူ		ရွာတွင်နေထိုင်သူ	အခြားရွာမှလာသူ
မူလတန်းဆရာ/မ	<input type="checkbox"/>	<input checked="" type="checkbox"/>	ဆရာဝန်	<input type="checkbox"/>	<input checked="" type="checkbox"/>	လက်သမား	<input checked="" type="checkbox"/>	<input checked="" type="checkbox"/>
အထက်တန်းဆရာ/မ	<input type="checkbox"/>	<input type="checkbox"/>	လက်ထောက်ကျန်းမာရေးမှူး	<input type="checkbox"/>	<input type="checkbox"/>	ပန်းရံ	<input checked="" type="checkbox"/>	<input checked="" type="checkbox"/>
အလယ်တန်းဆရာ/မ	<input type="checkbox"/>	<input type="checkbox"/>	အမျိုးသမီးကျန်းမာရေးဆရာမ	<input type="checkbox"/>	<input type="checkbox"/>	လျှပ်စစ်ကျွမ်းကျင်ပညာရှင်	<input type="checkbox"/>	<input type="checkbox"/>
ပုဂံဆရာ/မ	<input type="checkbox"/>	<input type="checkbox"/>	သားဖွားဆရာမ	<input checked="" type="checkbox"/>	<input type="checkbox"/>	ရေတိုက်သူလုပ်သူ	<input type="checkbox"/>	<input type="checkbox"/>
အခြား	<input type="checkbox"/>	<input type="checkbox"/>	ပြည်သူ့ကျန်းမာရေးလုပ်သား	<input type="checkbox"/>	<input type="checkbox"/>	စက်ပြင်ဆရာ	<input type="checkbox"/>	<input checked="" type="checkbox"/>
မှတ်ချက်			မှတ်ချက်			မှတ်ချက်		

(ဃ) ကျေးရွာသို့ ရောက်ရှိနိုင်သည့် လမ်းအခြေအနေ / ကျေးရွာတစ်ရွာသည် ၎င်း၏ ကျေးရွာအုပ်စုနှင့် ဆက်သွယ်ထားသော လမ်းအခြေအနေ (အောက်ပါတို့ကို ဝိုင်းပါ)

ကျောက်ကြမ်းလမ်း ကတ္တရာလမ်း ကွန်ကရစ်လမ်း မော်တော်ဆိုင်ကယ်လမ်း
 ကျောက်ခင်းလမ်း ပြေသာလမ်း လှသွားလမ်း အခြား _____

(င) ကျေးရွာဖွံ့ဖြိုးမှုစီမံချက်

(၁) လူထုဝတ်ယူပြုစီမံကိန်းပစတင်မီ ဤကျေးရွာတွင်ကျေးရွာဖွံ့ဖြိုးမှု စီမံချက်ရှိခဲ့ပါသလား? ဝိုင်းပါ
 (၂) ရှိခဲ့ပါလျှင် ဤစီမံချက်ကို မည်သည့် ခုနှစ်တွင်ပြင်ဆင်ခဲ့ပါသနည်း? နှစ်-----/မသိပါ
 (၃) ဤစီမံချက်ကို ဖြိုးနယ်မှုအတည်ပြုခဲ့ပါသလား? ပြုခဲ့ပါသည်/မပြုခဲ့ပါ /မသိပါ

(စ) ဓါးအကွာအဝေး

(၁) ဤကျေးရွာ၏ ဝတ်ယူမှု ၎င်းကျေးရွာအုပ်စု၏ ဝတ်ယူမှု အထိ ဓါးမိုင်မည်မျှ ကွာဝေးသနည်း? မိုင်- ၀.၅ / မသိပါ
 (၂) ဤကျေးရွာမှ ၎င်းကျေးရွာအုပ်စု၏ ဝတ်ယူမှု အထိ သွားလာရာတွင် ကြာမြင့်သည့် အချိန်
 ခြောက်သွေ့ရာသီတွင် ကြာချိန် ----- ၁၀ မိနစ် ထက်လျော့ / မော်တော်ဆိုင်ကယ် / မြေလျှင် / လား / မော်တော်ဘုတ် / အခြား -----
 မိုးရာသီတွင် ကြာချိန် ----- ၁၅ မိနစ် ထက်လျော့ / မော်တော်ဆိုင်ကယ် / မြေလျှင် / လား / မော်တော်ဘုတ် / အခြား -----



(ခ) ဖတ်ဝန်းကျင်ဆိုင်ရာ သဘာဝဘေးအန္တရာယ်
 ဤကျေးရွာတွင် ရေကြီးခြင်းကဲ့သို့ သဘာဝဘေးအန္တရာယ်ကျရောက်မှုခြင်း ရှိပါသလား။
 □ မရှိပါ ရှိပါသည် ရှိလျှင်ဖော်ပြပါ။ ~~မေ့ရင်ခြင်း~~

(ဂ) ကျေးရွာတွင် ခွဲစည်းထားသော အဖွဲ့အစည်းများ
 လူထုတဟုံပြုစီမံကိန်းမတိုင်မီ ဤကျေးရွာတွင် ကျေးရွာဖွံ့ဖြိုးရေးအတွက် အစိုးရ (သို့) ရွာသားများကိုယ်တိုင် (သို့) စီမံကိန်းတစ်ခုခုမှ
 ခွဲစည်းထားသည့် အဖွဲ့အစည်းများရှိပါသလား။

(င) ~~အဖွဲ့အစည်းများ~~ ~~အဖွဲ့အစည်းများ~~ ~~အဖွဲ့အစည်းများ~~ ~~အဖွဲ့အစည်းများ~~ ~~အဖွဲ့အစည်းများ~~

(စ) အထွေထွေအုပ်ချုပ်ရေး ဦးစီးဌာန (GAD) မှ မှတ်တမ်းတင်ထားခြင်း
 ဤကျေးရွာသည် အထွေထွေအုပ်ချုပ်ရေး ဦးစီးဌာန (GAD) မှ မှတ်တမ်းတင်ထားမှု ရှိပါသလား။
 □ မရှိပါ ရှိပါသည်

ကျေးရွာခေါင်းဆောင် အမည် ဦးတင်ဦး
 လက်မှတ် [Signature] နေ့စွဲ ၇.၁၂.၁၇

လူထုစည်းရုံးရေးမှူး အမည် ဒေါ်စန္ဒာစွေး
 လက်မှတ် [Signature] နေ့စွဲ ၇.၁၂.၁၇



ဇူ၊ ပုံစံ ၀-၂။ စီမံကိန်းစက်ဝန်းအချိန်ဇယား

ပုံစံ - ၀ - ၂ - စီမံကိန်းစက်ဝန်းအချိန်ဇယား (PC 2)

လမ်းညွှန်ချက်၊ သက်ဆိုင်ရာလုပ်ထုတ်စည်းရုံးရေးမှူး/လက်ထောက်နည်းပညာမှူးများမှ စီမံကိန်းစက်ဝန်းအဆင့်တစ်ခုစီပြီးစီးတိုင်း ကျေးရွာနှင့် ကျေးရွာအုပ်စုအတွက် ဤပုံစံကို ဖြည့်သွင်းရမည်။	
စည်းရုံးရေးမှူး/ဝန်ထမ်း အမည် ကို/စန္ဒာစန္ဒာ	စက်ဝန်းအားအမှတ်ဖြစ်ပါ <input type="checkbox"/> စက်ဝန်း(၁) ဇာရက်ဝန်း(၂) <input type="checkbox"/> စက်ဝန်း(၃)
နေ့၊ရက် ၁၀.၁၂.၂၀၁၇	<input type="checkbox"/> စက်ဝန်း (၄)
ဖြည့်နှယ်/တိုင်း ဖွဲ့စည်းထား	ကျေးရွာအုပ်စု မျှော်လင့်ချက် ကျေးရွာ အုပ်စု
စီမံကိန်းဆောင်ရွက်မှုအဆင့်များ	
	နေ့၊ရက်
	စတင်သည် နေ့၊ရက်
	ပြီးဆုံးသည် နေ့၊ရက်
	အချိန်သီး အရေအတွက်
	အချိန်သား အရေအတွက်
	အစည်းအဝေးတွင်တက်ရောက်သူအရေအတွက်
	လူမျိုးစုတက်ရောက်သူ အရေအတွက် နှင့် လူမျိုးစုအမည်
၁။ ကျေးရွာစီမံကိန်း ပိတ်ဆက်အစည်းအဝေး	၁၀.၁၂.၁၇ ၁၀.၁၂.၁၇ ၅၄ ၅၀၄၉ ၆၀၂ ၁၀၃၄
၂။ ကျေးရွာဖွံ့ဖြိုးရေး စီမံချက်ရေးဆွဲခြင်း အစည်းအဝေး	၁၀.၁၂.၁၇ ၁၀.၁၂.၁၇ ၅၅ ၄၈ ၁၀၃ ၁၀၃
၃။ ကျေးရွာအုပ်စု လုပ်ငန်းဆုံးဖြတ်ချက်ချသည့် အစည်းအဝေး	၁၂.၁၂.၁၇ ၁၂.၁၂.၁၇ ၁၇ ၇ ၁၇ ၁၇
၄။ မြို့နယ်အဆင့် စီမံကိန်းရေးဆွဲရေး နှင့် အကောင်အထည်ဖော်ရေးကော်မတီ၏ စီမံကိန်း သုံးသပ်မှု အစည်းအဝေး	မလို မလို မလို မလို
၅။ မြို့နယ် စီမံကိန်းရေးဆွဲရေး နှင့် အကောင်အထည်ဖော်ရေး ကော်မတီ၏ဆုံးဖြတ်မှုကို ရွာသို့ အသိပေး အကြောင်းကြားသည့် အစည်းအဝေး	မလို မလို မလို မလို
၆။ စီမံကိန်းလုပ်ငန်းခွဲစီမံချက်ရေးဆွဲခြင်း အစည်းအဝေး	မလို မလို မလို မလို



၁၀။ ပုံစံ ၈-၃။ ကျေးရွာဖွံ့ဖြိုးရေး ဦးစားပေးအစီအစဉ်

ပုံစံ - ၈ - ၃ ကျေးရွာဖွံ့ဖြိုးရေး ဦးစားပေးအစီအစဉ် (Form PC 3)

လမ်းညွှန်ချက် အဆင့်(၃) ကျေးရွာဖွံ့ဖြိုးရေးအစီအစဉ်အတွင်း ပြီးဆုံးသောအခါ ကျေးရွာစီမံကိန်း အထောက်အကူပြု
ကော်မတီသည် လူထုစည်းရုံးရေးမှူးအကူအညီဖြင့် ဤပုံစံကိုပြည့်စုံအောင် ဖြည့်သွင်းရမည်။

လူထုစည်းရုံးရေးမှူး/ဝန်ထမ်း အမည် ခင်စန္ဒာစန္ဒာ
 ၀၄၈ 11.12.2017 စက်ဝန်းအား အမှတ်ဖြစ်ပါ (✓) စက်ဝန်း(၁)
 စက်ဝန်း(၂) စက်ဝန်း(၃) စက်ဝန်း(၄)

ပြည်နယ်/တိုင်း ဗွဲ့ကော ဖြန့်ချိပေးပို့ရန်ကျေးရွာအုပ်စု ရှေ့ကျိုက် ကျေးရွာ ခဲကင်းကျိုက်
 ကား အခက်အခဲအတားအဆီးများအားဆွေးနွေးခြင်း - ယခုလက်ရှိအခြေအနေတွင် ဤကျေးရွာဖွံ့ဖြိုးတိုးတက်ရေးအတွက်
 အဓိက အခက်အခဲအတားအဆီးများသည် မည်သည့်များဖြစ်ပါသနည်း။ (အမျိုးသား/သမီး အနည်းဆုံးအခက်အခဲ ၅
 ခုစီဖော်ပြပါ)

အမျိုးသား အဖွဲ့မှ တင်ပြသောအခက်အခဲအတားအဆီးများ	အမျိုးသမီး အဖွဲ့မှ တင်ပြသောအခက်အခဲအတားအဆီးများ
၁ ကလေးသူများ စာသင်ကြားရသော	၁ ကလေးသူငယ်များ စာသင်ကြားရသော
၂ ကလေးသူများ အနားရယူရာအတွက်	၂ ကလေးသူငယ်များ အနားရယူရာအတွက်
၃ လျှပ်စစ်ဓာတ်အား ပေးအပ်ခြင်း	၃ လျှပ်စစ်ဓာတ်အား ပေးအပ်ခြင်း
၄ စားနပ်ရိက္ခာများ စောင့်ရှောက်ပေးခြင်း	၄ စားနပ်ရိက္ခာများ စောင့်ရှောက်ပေးခြင်း
၅ ပြင်ဆင်ခြင်း	၅ ပြင်ဆင်ခြင်း
၆ ဆောက်လုပ်ရေးအတွက် ခြေလှမ်း	၆ ဆောက်လုပ်ရေးအတွက် ခြေလှမ်း
၇ ချွတ်စက်ရန်အတွက်	၇ ချွတ်စက်ရန်အတွက်

၀။ မျှော်မှန်းခြင်း - နောင်လာမည့် (၅) နှစ် အတွင်း ကျေးရွာဖွံ့ဖြိုးရေး မျှော်မှန်းလျာထားချက်များအား တင်ပြပါ။

အမျိုးသားအဖွဲ့မှ တင်ပြသောမျှော်မှန်းချက်များ	အမျိုးသမီးအဖွဲ့မှ တင်ပြသောမျှော်မှန်းချက်များ
၁ စာသင်ကျောင်းအဆင့်မြှင့်တင်ရေး	၁ စာသင်ကျောင်းအဆင့်မြှင့်တင်ရေး
၂ ကလေးသူငယ်များ အနားရယူရာအတွက်	၂ ကလေးသူငယ်များ အနားရယူရာအတွက်
၃ စာသင်ရုံများ	၃ စာသင်ရုံများ
၄ လျှပ်စစ်ဓာတ်အား ပေးအပ်ခြင်း	၄ လျှပ်စစ်ဓာတ်အား ပေးအပ်ခြင်း
၅ ကလေးများ ပျော်ရွှင်စရာ	၅ ကလေးများ ပျော်ရွှင်စရာ
၆ ချွတ်စက်ရန်အတွက် ခြေလှမ်း	၆ ချွတ်စက်ရန်အတွက် ခြေလှမ်း
၇ ကလေးများ ပျော်ရွှင်စရာ	၇ ကလေးများ ပျော်ရွှင်စရာ



က: လူထုဝန်ထမ်း၏ လာမည့် (၄) နှစ်အတွက် အကျိုးဝင်သော ဦးစားပေး ဖွံ့ဖြိုးတိုးတက်မှု လုပ်ငန်း အစီအစဉ်များအားဖော်ပြပါ။

အဆင့်	ကျေးရွာအတွက် ဦးစားပေး ဖွံ့ဖြိုးတိုးတက်မှု လုပ်ငန်းစဉ်များ	အဆိုပြုသူ (အမျိုးသားများ/ အမျိုးသမီးများ/အမျိုးသား + အမျိုးသမီး)	ခန့်မှန်းကုန်ကျ ဝင်ရိတ်	အကျိုးစီးပွားရှိသူ ခန့်မှန်းခြေ အရေအတွက်
၁	စာသင်ကျောင်းဆောက်	ကျား + မ		၄၈၉
၂	ကန်အုပ်ချုပ်ရေးဦးစီးဌာန	ကျား + မ		၄၈၉
၃	ကျွန်းပေါ် အုပ်ချုပ်ရေးဦးစီးဌာန	ကျား + မ		၄၈၉
၄	ကျွန်းပေါ် အုပ်ချုပ်ရေးဦးစီးဌာန	ကျား + မ		၄၈၉
၅	ကျွန်းပေါ် အုပ်ချုပ်ရေးဦးစီးဌာန	ကျား + မ		၄၈၉
၆				
၇				

ခ: လူထုဝန်ထမ်း၏ လာမည့် (၄) နှစ်အတွက် အကျိုးမဝင်သော ဦးစားပေး ဖွံ့ဖြိုးတိုးတက်မှု လုပ်ငန်း အစီအစဉ်များအားဖော်ပြပါ။

အဆင့်	ကျေးရွာအတွက် ဦးစားပေး ဖွံ့ဖြိုးတိုးတက်မှု လုပ်ငန်းစဉ်များ	အဆိုပြုသူ (အမျိုးသားများ/ အမျိုးသမီးများ/အမျိုးသား + အမျိုးသမီး)	အခန်းကဏ္ဍ
၁			
၂			
၃			
၄			
၅			
၆			

ခေါင်းဆောင်၊ ကျေးရွာဝန်ထမ်းအထောက်အကူပြုကော်မတီမှ အတည်ပြုသည်။

အမည် ဦး ရဲဝင်း လက်မှတ်  ခန့်မှန်း ၀၁.၅.၂၀၁၇



၁၁။ ပုံစံ ၈-၄။ ကျေးရွာဖွံ့ဖြိုးရေးစီမံကိန်းလုပ်ငန်းခွဲရွေးချယ်ခြင်းပုံစံ

ပုံစံ - ၈ - ၄ ကျေးရွာအုပ်စုစီမံကိန်းလုပ်ငန်းခွဲရွေးချယ်ခြင်းပုံစံ (Form PC 4)

လက်ညှန်ဖျက်၊ စီမံကိန်းလုပ်ငန်းခွဲရွေးချယ်မှုအစည်းအဝေးပြီးနောက်တွင် ကျေးရွာအုပ်စု CF/TF တို့၏ အကူအညီရယူ၍ ကျေးရွာစီထောက်ကော်မတီမှ လက်မှတ်ရေးထိုးပြီး အဆိုပါပုံစံအား ပြည့်စုံအောင်ဖြည့်သွင်းရမည်။ ဤပုံစံအား ပြည့်စုံစွာဖြည့်သွင်းပြီးပါက ကျေးရွာအုပ်စုဖွံ့ဖြိုးတိုးတက်ရေးစီမံချက်တွင် TPIC သို့ ပေးပို့ရန်အတွက် နောက်ဆက်တွဲအဖြစ် ထားရှိရမည်။ CF မှ ကျေးရွာတစ်ရွာချင်းစီ၏ စီမံကိန်းလုပ်ငန်းခွဲဆိုင်ရာ အချက်အလက်များကို MIS သို့ ထည့်သွင်းရမည်။ (ယခုစီမံကိန်းလုပ်ငန်းခွဲ မလုပ်ကိုင်သော ကျေးရွာများ မပါဝင်ပါ။)

ကျေးရွာစည်းရုံးရေးမှူး/ဝန်ထမ်းအမည် - ဇော်လှထွန်း

နေ့စွဲ - ၂၀၂၁.၀၁.၂၀

ပြည်နယ်/တိုင်း - မန္တလေး၊ ပြို့နယ် - ပျော်ဘွဲ့

စက်ဝန်းအားအမှတ်ခြစ်ပေးပါ။(✓) စက်ဝန်း(၁) စက်ဝန်း(၂) စက်ဝန်း(၃) စက်ဝန်း(၄) စက်ဝန်း(၅)

ကျေးရွာအုပ်စု - ပျော်ဘွဲ့

ကျေးရွာအမည်	ဆောင်ရွက်မည့် လုပ်ငန်းများ	အတိုင်းအတာ	ခန့်မှန်း တိုက်ရိုက် အကျိုးခံစားခွင့် ရှိသူများ	အဆိုပြုတင်ပြသူ	စီမံကိန်းမှ ထည့်သွင်းမှု	ခန့်မှန်းကုန်ကျစရိတ်		စုစုပေါင်း
						ကျေးရွာမှ ထည့်သွင်းမှု	အခြားထည့်သွင်းမှု (ဖော်ပြပါ) အမည်/အဖွဲ့	
ပျော်ဘွဲ့	ရွာထဲလမ်း ဖြူဖြူ	၁၅၃၆' x ၁၂' x ၀'-၈"	ကျား - ၃၅၅ မ - ၄၄၄ ပေါင်း - ၈၀၉	<input type="checkbox"/> ကျား <input type="checkbox"/> မ <input checked="" type="checkbox"/> ကျား+မ	၆၉,၀၀၀,၀၀	-	-	
ပေါက်ဆင်း	ရွာထဲလမ်း ဖြူဖြူ	၇'၆" x ၇'-၆" x ၆'	ကျား - ၄၁၅ မ - ၄၇၀ ပေါင်း - ၈၈၅	<input type="checkbox"/> ကျား <input type="checkbox"/> မ <input checked="" type="checkbox"/> ကျား+မ	၇၄,၀၀၀,၀၀	-	-	
ခက်လမ်းကန်	ရွာထဲလမ်း ဖြူဖြူ	၁၅၂၀' x ၁၈' x ၀'-၈"	ကျား - မ - ပေါင်း - ၄၀၂	<input type="checkbox"/> ကျား <input type="checkbox"/> မ <input checked="" type="checkbox"/> ကျား+မ	၅၇,၀၀၀,၀၀	-	-	
				<input type="checkbox"/> ကျား <input type="checkbox"/> မ <input checked="" type="checkbox"/> ကျား+မ				

ရာထူး ကျေးရွာအုပ်စု စီ/ထောက်ကော်မတီ ဥက္ကဋ္ဌ အမည် လက်မှတ် ရက်စွဲ
စိုးတင်မိုး . ၂၀၂၁.၀၁.၂၀



၁၂။ အစည်းအဝေး မှတ်တမ်းများ



ကျေးရွာအစည်းအဝေးမှတ်တမ်း

အစည်းအဝေးပြုလုပ်သည့်နေရာ ။ ။ ဆင်းကန် ကျေးရွာအုပ်စု၊ ဆက်ကြီးကျောင်း
 ကျေးရွာ ။ ။ ဆင်းကန်
 ကျေးရွာအုပ်စု ။ ။ ဆင်းကန်
 အချိန် ။ ။ ၈.၀၀ နာရီ
 အစည်းအဝေးအမည် ။ ။ ညီညွတ်ရေးအစည်းအဝေး

တက်ရောက်သူဦးရေ ကျား (၅၅) မ (၄၈) စုစုပေါင်း (၁၀၃)
 အစည်းအဝေးတွင်ဆွေးနွေးသည့်အကြောင်းအရာ။

- ၁။ နှစ်ပတ်လည် အစည်းအဝေး ဆောင်ရွက်ခြင်း ဖြစ်ပြီး နေရာအရပ်ရပ် များကို
- ၂။ မြေအသွေးချွန်းခြင်း ဖြစ်သည်။
- ၃။ ဆက်ဆံရေးများ ပြုပြင်ဆင်ခြင်ခြင်း ဖြစ်ပြီး နေရာအရပ်ရပ် များ
- ၄။ ကျေးရွာအုပ်စု အတွင်း နေရာအရပ်ရပ် များ
- ၅။ ကို ပြုပြင်ဆင်ခြင်ခြင်း ဖြစ်သည်။
- ၆။ ဆက်ဆံရေးများ ပြုပြင်ဆင်ခြင်ခြင်း ဖြစ်ပြီး နေရာအရပ်ရပ် များ
- ၇။ ဆက်ဆံရေးများ ပြုပြင်ဆင်ခြင်ခြင်း ဖြစ်ပြီး နေရာအရပ်ရပ် များ
- ၈။ ဆက်ဆံရေးများ ပြုပြင်ဆင်ခြင်ခြင်း ဖြစ်ပြီး နေရာအရပ်ရပ် များ
- ၉။ ဖြစ်သည်။
- ၁၀။



သွေးစွဲချက်များ (ပြောသည့်အကြောင်းအရာကိုတွဲဖက်တမ်းတင်ရန်)

ကျေးရွာမှ ကျေးရွာတစ်မြောက်တစ်မြောက်သာ ကော်ဖီဝင်ရောင်းရာ
 ကျေးရွာရှိ ဆောက်လုပ်ရေး ဦးစီးဌာန၊ ခေါ်ကြွယ်ဝယ်၊ စာပြင်ကိုး
 ဦးပြင်ဦး၊ ယံပူဇာ့ ဆက်ဆံရေးဌာန ဦးဆောင်ကိုးကော်၊ ဦးဆောင်ချိ
 ဆီချိမာ၊ ကျွတ်ပတ်တို ဘီမီဇာ့ ဆက်ဆံရေး ဦးမြင့်ဆောင်၊ ခေါ်ချီ
 ခေါ်ချီချီဝယ်၊ ဆောင်၊ ဇာဉ်၊ ဇာဉ်၊ ဇာဉ်ဇာဉ် ဦးကျော်ပြင်၊
 ခေါ်လဲလဲ၊ ခေါ်လဲလဲ၊ ဆာပုဂံထမ်း၊ ဦးပေါင်၊ ခေါ်ချီဝယ်၊
 ကြံပြုတိုင်းကြား၊ ဇာဉ်ဇာဉ်ဇာဉ် ဦးဆောင်ချီ၊ ခေါ်ထံ၊
 စာပြင်ကိုး ဖြစ်ပါသည်။



ဆုံးဖြတ်ချက်များ

ကာကွယ်ရေး

၁။ (၁) စာအုပ်ရေးရာများ ကျား + ၅

(၂) ကျွမ်းကျင်မှုပေးခြင်း ကျား + ၅

၂။ (၃) စာအုပ်ရေးရာများ ကျား + ၅

၃။

၄။

၅။

မှတ်တမ်းတင်သူ
အမည် ဦးကျော်စွာ
ရာထူး CF
ရက်စွဲ ၁၁.၁၂.၂၀၁၇

အတည်ပြုသူ
အမည် ဦးစောဝင်း
ရာထူး ဒါ/ဆောင်ရွက်
ရက်စွဲ ၁၁.၁၂.၂၀၁၇



၁၃။ ကဏ္ဍအလိုက် အခက်အခဲမှတ်တမ်း

အုပ်စု - ပျော်လှိုင် - - - - - ကျေးရွာ - သစ်တော - ကန် - - - - -

ခန့်အပ်ဆက်တွဲ(၄) ခြားနားသော အပိုင်းများအတွက် ဦးစားပေးပို့ ဦးစားပေးလုပ်ငန်းစဉ် အနှစ်ချုပ်

မှိုင်းသည်အား VPSC တွင်ထားရှိရပါမည်အခြားဌာနများနှင့် ညှိနှိုင်းရန်အတွက် မိတ္တူအား TPIC သို့ပို့ရပါမည်။ MIS data အနေဖြင့် သွင်းရန် မလိုအပ်ပါ။

အဆင့်	လုပ်ငန်း	7 မည်သူဦးစားပေးလဲ	ကျေးရွာမှတာဝန်ခံသူ (သို့) အုပ်စု	ပြင်ပမှမည်သူ ထောက်ပံ့ မလဲ
အထမြင့်ဆောင်ရွက်တိုင်း	၀ မှုကွင်း ကျောက်ကျွန်း + ရိပ်၊ ခင်း၊ ခြင်း	<input checked="" type="checkbox"/> ဦးစား	ကျေးရွာမှတာဝန်ခံသူ	ကျေးရွာမှတာဝန်ခံသူ
	၁ စာသင်ကျောင်း တည်ဆောက်ခြင်း	<input checked="" type="checkbox"/> ဦးစား	ကျေးရွာမှတာဝန်ခံသူ	ကျေးရွာမှတာဝန်ခံသူ
	၂ စာကြည့်တိုက် တည်ဆောက်ခြင်း	<input type="checkbox"/> ကျေး	ကျေးရွာမှတာဝန်ခံသူ	ကျေးရွာမှတာဝန်ခံသူ
	၃ ရေစင်ဆောက်စီမံခြင်း	<input checked="" type="checkbox"/> ဦးစား	ကျေးရွာမှတာဝန်ခံသူ	ကျေးရွာမှတာဝန်ခံသူ
	၄ စေ့ကန်ထူးဖော်ခြင်း	<input type="checkbox"/> ကျေး	ကျေးရွာမှတာဝန်ခံသူ	ကျေးရွာမှတာဝန်ခံသူ
အထက်ပိုင်းဆောင်ရွက်တိုင်း	၀	<input type="checkbox"/> ကျေး		
	၁	<input type="checkbox"/> ကျေး		
	၂	<input type="checkbox"/> ကျေး		
	၃	<input type="checkbox"/> ကျေး		
	၄	<input type="checkbox"/> ကျေး		
ကျေးမခရိုင် အောက်ပိုင်း	၀	<input type="checkbox"/> ကျေး		
	၁	<input type="checkbox"/> ကျေး		
	၂	<input type="checkbox"/> ကျေး		
	၃	<input type="checkbox"/> ကျေး		
	၄	<input type="checkbox"/> ကျေး		
ပညာရေး	၀	<input type="checkbox"/> ကျေး		
	၁	<input type="checkbox"/> ကျေး		
	၂	<input type="checkbox"/> ကျေး		