



ပြည်ထောင်စုမြန်မာနိုင်ငံတော်အစိုးရ
 ဦးစီးဌာန၊ မွေးမြူရေးနှင့် ဆည်မြောင်းဝန်ကြီးဌာန
 ကျေးလက်ဒေသဖွံ့ဖြိုးတိုးတက်ရေးဦးစီးဌာန

National Community Driven Development Project
 လူထုဗဟုပြုစီမံကိန်း၊ လှိုင်းဘွဲ့မြို့နယ်

ကျေးရွာဖွံ့ဖြိုးရေးအစီအစဉ်



ပတ်ကျောကျေးရွာအုပ်စု
 ခိုရောကျေးရွာ

လှိုင်းဘွဲ့မြို့နယ်၊ ကရင်ပြည်နယ်
 ၂၀၂၀ ခုနှစ်

မာတိကာ

<u>စဉ်</u>	<u>အကြောင်းအရာ</u>	<u>စာမျက်နှာ</u>
၁။	လှိုင်းဘွဲ့မြို့နယ်အခြေပြမြေပုံ	၂
၂။	ကျေးရွာမြေပုံ (တည်နေရာ)	၃
၃။	အုပ်စုတွင်ပါဝင်သော ကျေးရွာများစာရင်း:	၄
၄။	ကျေးရွာအခြေခံအချက်အလက်များ (ကျေးရွာသမိုင်းကြောင်း)	၅
၅။	လူထုပူးပေါင်းပါဝင်သော လူမှုဆန်းစစ်ခြင်းနှင့် အကဲဖြတ်ခြင်း လုပ်ငန်းစဉ် (PSA/PRA) အကျဉ်းချုပ်ဖော်ပြချက်:	၆
၆။	ကျေးရွာဖွံ့ဖြိုးရေးအစီအစဉ်အတွက်အသုံးပြုခဲ့သော PRA tools တစ်ခုချင်းစီအတွက် သုံးသတ်ချက်များ	
	၁။ ကျေးရွာလူမှုရေးနှင့်အရင်းအမြစ်ပြမြေပုံ (Social Map)	၇-၈
	၂။ ရာသီခွင်ပြပြကွဲဒီဇိုင်း (Seasonal Cleander)	၉-၁၀
	၃။ ဥစ္စာနေကြွယ်ဝမှုပြဖော်ပြချက် (Wealth Ranking)	၁၁-၁၂
	၄။ ကျား၊မ ပင့်ကူအိမ်သုံးသပ်ခြင်း (Cob Web)	၁၃-၁၄
	၅။ အရင်းအမြစ်အသုံးချမှုပုံစံပြဖော်ပြချက် (Asset Mapping)	၁၅-၁၇
	၆။ အဖွဲ့အစည်းချိတ်ဆက်မှုပြဖော်ပြချက် (Veen Diagram).....	၁၈-၂၀
၇။	ကော်မတီဝင်များရွေးချယ်ခြင်းနှင့် ကျေးရွာဖွံ့ဖြိုးရေးအစီအစဉ် ဆောင်ရွက်မှုမှတ်တမ်း:	၂၁
၈။	ကျေးရွာအချက်အလက်များ (PC 1)	၂၂-၂၅
၉။	စီမံကိန်းစက်ဝန်းအချိန်ဖော်ပြချက် (PC 2)	၂၆-၂၇
၁၀။	ကျေးရွာဖွံ့ဖြိုးရေးဦးစားပေးအစီအစဉ် (PC 3)	၂၈-၃၆
၁၁။	အစည်းဝေးမှတ်တမ်းများ:	၃၇-၃၈
၁၂။	ကဏ္ဍအလိုက်ဦးစားပေးဖွံ့ဖြိုးရေးလုပ်ငန်းစဉ်များ:	၃၉

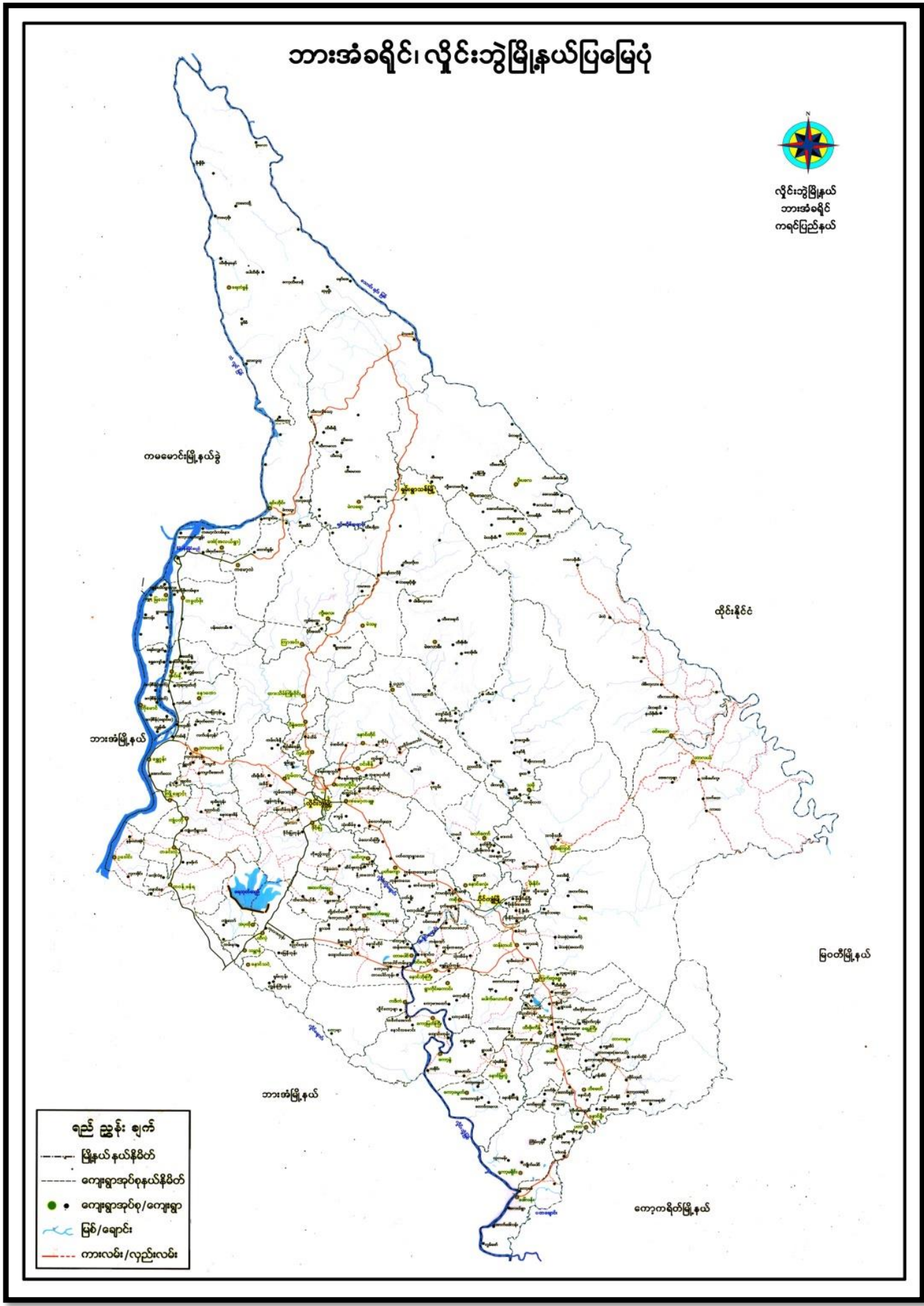

၂။ ကျေးရွာအုပ်စုမြေပုံ (တည်နေရာ)

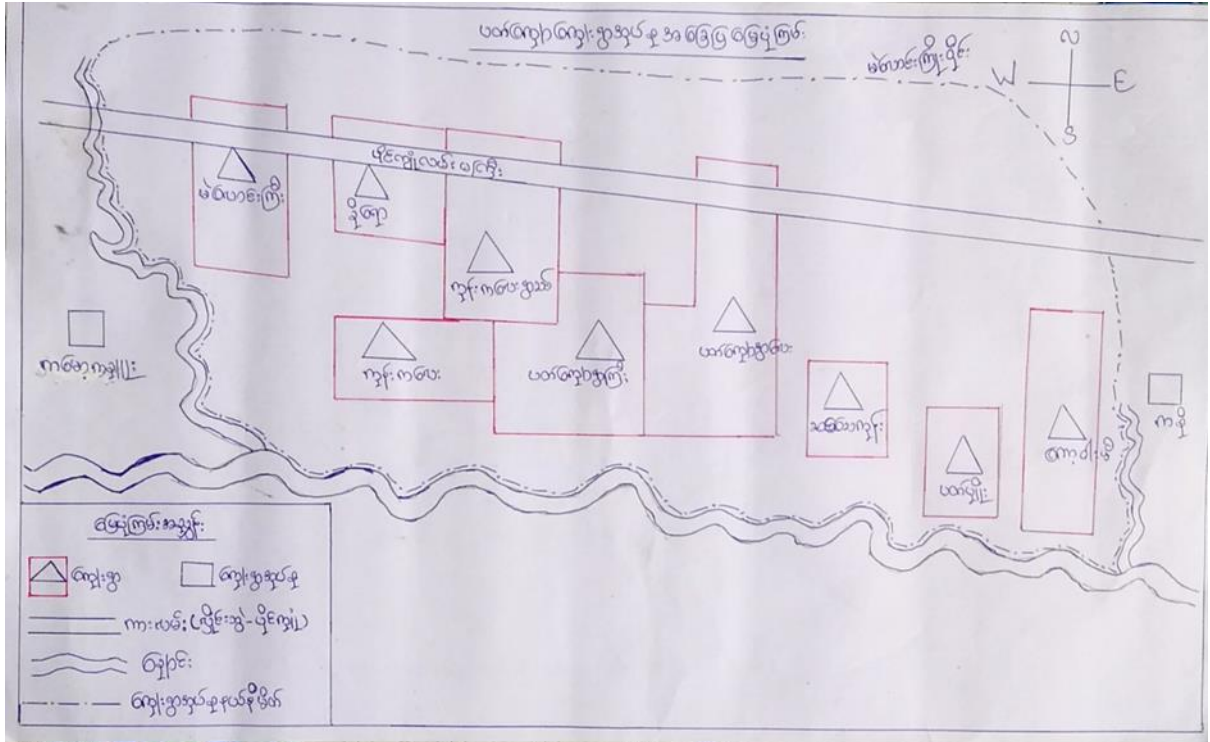

၃။ အုပ်စုတွင်ပါဝင်သော ကျေးရွာများစာရင်း

- ၁။ မဲလောင်ကြီး
- ၂။ ခိုရော
- ၃။ ကုန်းကလေးရွာသစ်
- ၄။ ပတ်ကျောရွာကြီး
- ၅။ ကုန်းကလေး
- ၆။ ပတ်ကျောရွာလေး
- ၇။ ဆင်သေကုန်း
- ၈။ ပတ်ပျိုး
- ၉။ ကော့ဂါးမီ

ခိုရာကျေးရွာ၏ သမိုင်း အကျဉ်း

လှိုင်ဘွဲ့မြို့နယ် ပတ်ကျောကျေးရွာအုပ်စု ပတ်ကျောရွာခွဲ ခိုရာ
ကျေးရွာသည် ခိုရာချောင်းစေးနှင့် လှိုင်ဘွဲ့ပိုင်ကျိုကားလမ်းစားတွင် တည်
ရှိပါသည်။

ခိုရာကျေးရွာ၏ သမိုင်း ကြောင်းမှာ နွယ်ရဲသောနှစ်ပေါင်း (၁၀၀) ကျော်
အံ့တွင် စတင်ပေါ် မှု ဆင်းသက်လာသော ချောင်းကို ခိုရာချောင်း ဟုခေါ်
မည် သမ္မုတ်ခေါ်တွင်ခဲ့သည်။ ကတွက် ၄၆ ခိုရာချောင်းကိုကွဲ ဖြည့် ခိုရာ
ကျေးရွာဟု ခေါ်မည်တွင်ခဲ့ခြင်း ဖြစ်ပါသည်။ ဖြည့်ထဲ ရေး မှာ ခမည်ပေါက် ပြီး
သာရွာလည်း ဖြစ်သည်။

ကင်္ဂလိပ်မင်း ဖြစ်လာသည် အုပ်ချုပ်ရေး ကျင့်စဉ် ကင်္ဂလိပ်မင်း ၇၀၀ ခန့်
ဆင်းရား ဆွား လာ လျှပ်ရှား သည် ကျင့်စဉ် ခိုရာရွာကို ကျော် ဖြိုက်ပြီး
များတည်းခိုရာ ကတွက် ကပ်ထဲ အဆောက်အဦး ဆောက်လုပ် တည်းခိုခဲ့
သည်။ ကတွက် ၄၆ ကိုကွဲ ဖြည့် ဖြိုက်ထဲ ကျေးရွာဟု နှိတ်ယူ ခမည် ကို
ယခုတိုင် တွင်နေခဲ့ပါသည်။

ခိုရာကျေးရွာ၏ ဖြိုက်ထဲကျေးရွာသည် များလှသောတွင်
လယ်သမား ကပျိုး ဦးချောနှင့် သား သူယာဗွမ်း နှစ်ဦးသာ တစ် နှစ် လယ်ယာ
လုပ်ကိုင်ရေး တဲနဲ့ ရေထိုင် ခဲ့ကြသည်။ နှစ်ပေါင်း ကြာရှည် လာသည်ကပျိုး သားသ
မီး၊ ခြေးများ ကဆင့် ဆင့် ထွန်းကား ရေထိုင်လာခဲ့ ကြရာ ယခုအထိ နိမ်ခြေ
(၃၀) ကပ်ရှိလာပြီး ဖြစ်သည်။

၅။ လူထုပူးပေါင်းပါဝင်သော လူမှုဆန်းစစ်ခြင်းနှင့် အကဲဖြတ်ခြင်းလုပ်ငန်းစဉ် အကျဉ်းချုပ်ဇယား

လူထုပူးပေါင်းခြင်း စီမံကိန်း

လူမှုဆန်းစစ်ချက် (DRA) နှင့် သက်ဆိုင်သော အချက်အလက်များ

ကျေးရွာအုပ်စု - ဟင်္သာတ

ကျေးရွာ - ခိုရွာ

စဉ်	ဆွေးနွေးခဲ့သော ရက်စွဲ	အကြောင်းအရာ	ဆွေးနွေးသော ဦးစွာ စီမံကိန်း		ပါဝင်သူ အရေအတွက်
			သဘောထား	မ	
၁	၁၉.၆.၁၉	လူမှုဆန်းစစ်ခြင်းအဖွဲ့ဖွဲ့စည်းပုံနှင့် ဆန်းစစ်ချက်များ	၆	၆	၁၂
၂	၁၉.၆.၁၉	ခန္ဓာဓာတ်ကြွယ်ဝမှု အဆင့်သတ်မှတ်ခြင်း နှင့် ဆန်းစစ်ချက်များ	၆	၆	၁၂
၃	၁၉.၆.၁၉	ကျေးရွာရှိ ကျေးအဖွဲ့နှင့် ဆိုင်ဆိုင်များ အား စုံစမ်း မြေ နှင့် ဆိုင်ဆိုင်များ အစီအစဉ် သတ်မှတ်ခြင်း နှင့် ဆန်းစစ်ချက်များ	၆	၆	၁၂
၄	၁၉.၆.၁၉	ကျေးရွာရှိ ပြင်ပ ကျေးအဖွဲ့နှင့် ဆန်းစစ်ချက်များ	၆	၆	၁၂
၅	၁၉.၆.၁၉	ပဋိပက္ခအရှိန်စုံစမ်း သတ်မှတ်ခြင်း နှင့် ဆန်းစစ်ချက်များ	၁၂	၁၂	၂၄
၆	၁၉.၆.၁၉	မင်းပုံ (ကျေးရွာတွင် ပြင်ပကျေးအဖွဲ့ အစည်းများ ၊ ချိတ်ဆက် မြေပုံ နှင့် ဆန်းစစ်ချက်များ	၆	၆	၁၂

၆။ ကျေးရွာဖွံ့ဖြိုးရေးအစီအစဉ်အတွက်အသုံးပြုခဲ့သော PRA tools တစ်ခုချင်းစီအတွက် သုံးသတ်ချက်များ

၁။ ကျေးရွာလူမှုရေးနှင့်အရင်းအမြစ်ပြမြေပုံ (Social Map)

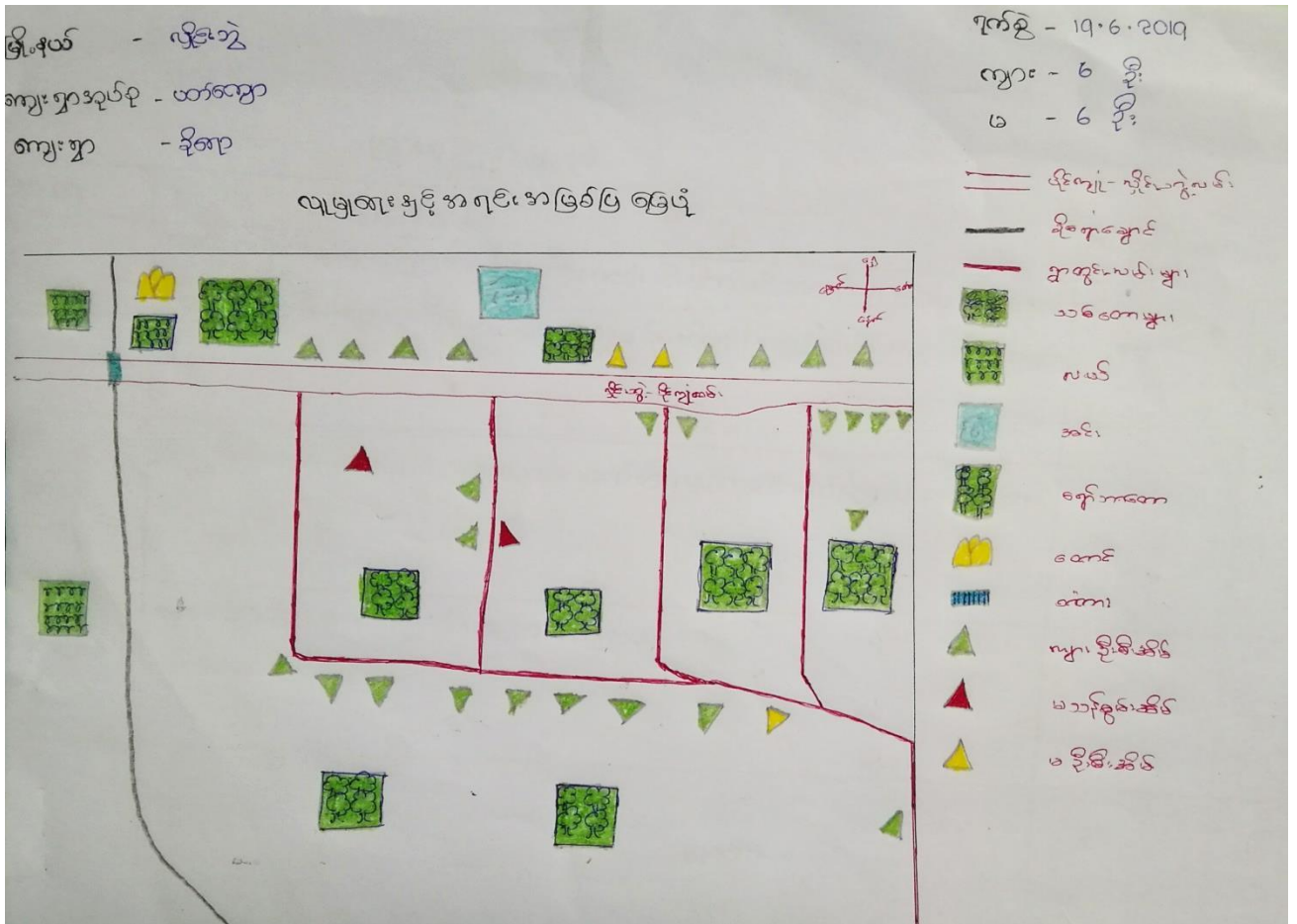

လျှော့ချရေးနှင့်ကုသရေးအဖြစ်ပြုပြင်ဖွဲ့စည်းပေးခြင်း

- ၁ လယ်ယာလုပ်ငန်းကိုကိစ္စအထက်စွမ်းဆောင်ရည်အရအခြေအနေအထားအရအဖြစ်အပျက်ပြုပြင်ကြသည်။
 - ၂ သဘာဝပတ်ဝန်းကျင်ထိခိုက်မှုများဖြန့်ဖြူးပေးခြင်း၊ ရေအားကိုးစားပြီးဖြစ်စေရန်အားဖြင့်လည်းဖြစ်သည်။
 - ၃ ပြုပြင်ဆင်ခြင်ခြင်း - ဖွဲ့စည်းပေးခြင်း၊ လမ်းပန်းဆက်သွယ်ရေးအစီအစဉ်အရဖြစ်သည်။
 - ၄ ရွာတွင်းလမ်းဖွဲ့စည်းခြင်း၊ မြို့တွင်းလမ်းဖွဲ့စည်းခြင်း၊ လမ်းပန်းဆက်သွယ်ရေးအစီအစဉ်အရဖြစ်သည်။
 - ၅ တစ်ရွာလုံးဗုဒ္ဓဘာသာကို ကိုးကွယ်ကြပြီး တစ်ခုတစ်ခုစီတည်းတည်းနေထိုင်ကြသည်။
 - ၆ အစားအသုံးစရိတ်ကို ချိတ်ဆက်ပေးရန်အားဖြင့် ဖြစ်သည်။ အိမ်ထောင်ရေးလုပ်ငန်းအားဖြင့်ဖြစ်သည်။
 - ၇ အလုပ်အကိုင်အခြေအနေအထားအရ ဖွဲ့စည်းပေးခြင်း၊ အလုပ်အကိုင်အခြေအနေအထားအရဖြစ်သည်။
- ၈ နောင် (၅) နှစ်အတွင်းတိုးတက်ဖွံ့ဖြိုးရေးအစီအစဉ်များ
- (က) တစ်ရွာလုံးလျှပ်စစ်ဖိလင်းရေး
 - (ခ) ရွာတွင်းကွန်ကရစ်လမ်း
 - (ဂ) အစားအသုံးစရိတ်အစီအစဉ်
 - (ဃ) စိုက်ပျိုးရေးနှင့်ပညာသင်ကြားရေး

၂။ ရာသီခွင်ပြကွဲဒီနီ (Seasonal Cleander)

မြို့နယ် - ဖျဵုဒွ
 ကျေးရွာအုပ်စု - ယက်ကျော
 ကျေးရွာ - ဒိဏာ

ရာသီခွင်ပြ ပြကွဲဒီနီ

ရက်စွဲ - 19.6.2019
 ဂြာ - 6 နွဲ
 စ - 6 နွဲ

အကြောင်းအရာ	ဝါဆို	ကဆုန်	ဧပြီ	မေ	ဇူလိုင်	စက်တင်ဘာ	အောက်တိုဘာ	နိုဝင်ဘာ	ဒီဇင်ဘာ	ဖေဖော်ဝါရီ	မတ်	ဧပြီ
ရာသီဥတု												
လယ်လုပ်ငန်း												
ငါးဖမ်းလုပ်ငန်း												
သဘာဝဘေးအန္တရာယ်												
ပွဲတော်များ												
အားလပ်ချိန်												
ကျွန်းမာကျွန်း												
ဝင်ရောက်မှု	ထွက်			ထွက်			ထွက်	ထွက်		ထွက်	ထွက်	ထွက်

ရှာဖွေခြင်းဖြင့် ပြုလုပ်နိုင်သော အခြားအခြေအနေနှင့် ဆန်းစစ်ခြင်း

- ၁ လယ်ယာလုပ်ငန်းကို အဓိကအသက်မွေးဝမ်းကြေးငွေဖြင့် အခြေအနေနှင့် ဆန်းစစ်ခြင်း
- ၂ တံငါလုပ်ငန်းကို အခြေအနေနှင့် ဆန်းစစ်ခြင်း
- ၃ လယ်ယာလုပ်ငန်းလုပ်ငန်းစဉ်အတွက် အခြေအနေနှင့် ဆန်းစစ်ခြင်း
- ၄ တံငါလုပ်ငန်းကို အခြေအနေနှင့် ဆန်းစစ်ခြင်း
- ၅ လယ်ယာလုပ်ငန်း လုပ်ငန်းစဉ်အတွက် အခြေအနေနှင့် ဆန်းစစ်ခြင်း
- ၆ တံငါလုပ်ငန်းကို အခြေအနေနှင့် ဆန်းစစ်ခြင်း
- ၇ စာပေ၊ ဝတ္ထု၊ ဝတ္ထုတိုများကို အခြေအနေနှင့် ဆန်းစစ်ခြင်း
- ၈ ဝတ္ထုတိုများကို အခြေအနေနှင့် ဆန်းစစ်ခြင်း
- ၉ အခြေအနေနှင့် ဆန်းစစ်ခြင်း
- ၁၀ ဝတ္ထုတိုများကို အခြေအနေနှင့် ဆန်းစစ်ခြင်း
- ၁၁ အခြေအနေနှင့် ဆန်းစစ်ခြင်း
- ၁၂ အခြေအနေနှင့် ဆန်းစစ်ခြင်း
- ၁၃ အခြေအနေနှင့် ဆန်းစစ်ခြင်း
- ၁၄ အခြေအနေနှင့် ဆန်းစစ်ခြင်း
- ၁၅ အခြေအနေနှင့် ဆန်းစစ်ခြင်း
- ၁၆ အခြေအနေနှင့် ဆန်းစစ်ခြင်း
- ၁၇ အခြေအနေနှင့် ဆန်းစစ်ခြင်း

၃။ ဥစ္စာရေးကြွယ်ဝမှုပြဇယား (Wealth Ranking)

မြို့နယ် - ပျဉ်းမနား
ကျေးရွာအုပ်စု - ယော်ကျော
ကျေးရွာ - ဒိုကျော

ရက်စွဲ - 19.6.14
ဈာန် - 6 ဦး
မ - 6 ဦး

ဥစ္စာရေးကြွယ်ဝမှုပုံစံ

အဆင့်	အာရုံကြောင်းအရာ	အိမ်ထောင်စုအရေအတွက်	ဥစ္စာရေးကြွယ်ဝမှု
ပထမ	လယ်၊ လယ်ယာ၊ နွား၊ ကား၊ ဆိုင်ကယ်၊ မီးခက်၊ ဆိုလာ၊ TV၊ ခရော့၊ ဝက်ဆိုင်၊ စက်ဘီး၊ ရော်ဘာခြံ၊ ပျဉ်းမနား၊ ဘွဲ့မရှိ၊ စိတ်၊ လျှပ်စစ်မီး၊ ချေးဆိုင်၊ ကျွမ်းခြံ	၁၄	၃၈.၂၃၅
ဒုတိယ	နွား၊ ဆိုင်ကယ်၊ ဆိုလာ၊ TV၊ ခရော့၊ စက်ဘီး၊ ပျဉ်းမနား၊ မီးခက်၊ စိတ်၊ ဝက်	၁၅	၄၄.၁၁၈
တတိယ	စက်လုံး၊ မီးခက်၊ ဝက်၊ ကြက်၊ ရှေးခား၊ ကျွမ်းခြံ	၆	၁၇.၆၄၇
	စုစုပေါင်း	၃၅	၁၀၀

ဥစ္စာအမှတ်တံဆိပ်ပြားရွေးချယ်ခြင်းနှင့်ဆန်းစစ်ခြင်း

- ၁ တက်ယာနိမ်စာထုတ် < ၆ > ခုရှိသည်။
- ၂ တက်ယာနိမ်စာထုတ်ခုစာစိကအသက်မွေးဝမ်းကြောင်း လုပ်ငန်း မှာ နေ့စား၊ ကျွေးမွေး ဝယ်ယူခြင်းသည်။
- ၃ တက်ယာနိမ်စာထုတ်ခု ဖြစ်နေခြင်းမှာ စာလုပ်စာကိုင်စွမ်း ဝမ်းခြင်း၊ အရင်း အမြစ်မရှိခြင်း၊ ကရား ယာယီများခြင်း၊ ဆက်ကြီး ချွတ်ချွတ်ဖြစ်ခြင်း / ဖြိုခြင်း၊ ဆန်စွမ်းရှိခြင်း၊ စာမျိုးသိမ်း နိမ်စာထုတ်ခု ဖြစ်ခြင်း၊ အတောအခတ် ရောသားသစ်ဖြစ်ခြင်း စသည်တို့ကြောင့် ဖြစ်သည်။
- ၄ ကြက်၊ ဝက် ကိုတစ်ယိုတစ် ဝါးစွမ်းခြား၍ အပိုဝတ်စွမ်း ရရှိအောင် ဖျော်ကြားခြင်းသည်။
- ၅ အား လပ်ချိန်များတွင် စာစိစစ်ခြင်းအစွမ်းအား ချွတ်ခြင်းသည်။
- ၆ အမျိုးသမီး များအားဝတ်စွမ်း လုပ်ငန်း များ မှာအောက်ဖျက်၊ အောက်ရိတ်၊ ဖက်အောက်၊ ဖက်ဝိုင်း လုပ်ငန်း များဖြစ်သည်။
- ၇ လုပ်အား ဝတ်စား ဝတ်စား ဖြစ်ခြင်းသည်။
- ၈ အခင်း အစား (ပို) လုပ်ငန်းအကောင်အထည်ဖော်ရာတွင် အစားဝိုင်း ပါဝင် လာစေရန် အားလပ် ချိန်များတွင် ရွေးချယ်လုပ်အောင် သင့် သည်။
- ၉ စိမ်းကိန်း မှာအပူလှေဝင် ဖြစ်လာသော အထက် အောက် နှင့် လိုက်နာချက် များကိုလည်း အစားဝတ်စား စဉ် အား သင့်ပေးသည်။
- ၁၀ စိမ်းကိန်း မှာ အစားဝိုင်း ပါဝင် လာစေရန် စာလုပ် စာကိုင် ဖျော်ကြား စား ခြင်းဖြင့် စစ်ဆေးသင့်ပေသည်။

၄။ ကျားမ ပင့်ကူအိမ်သုံးသပ်ခြင်း (Cob Web)

မြို့နယ် - လှိုင်ဘွဲ့
 ကျေးရွာအုပ်စု - ပတ်ကျော
 ကျေးရွာ - စိုကျော

၇က်စွဲ - 19.6.19
 ကျား - 12 ဦး
 မ - 12 ဦး

ပင့်ကူအိမ်သုံးသပ်ခြင်း

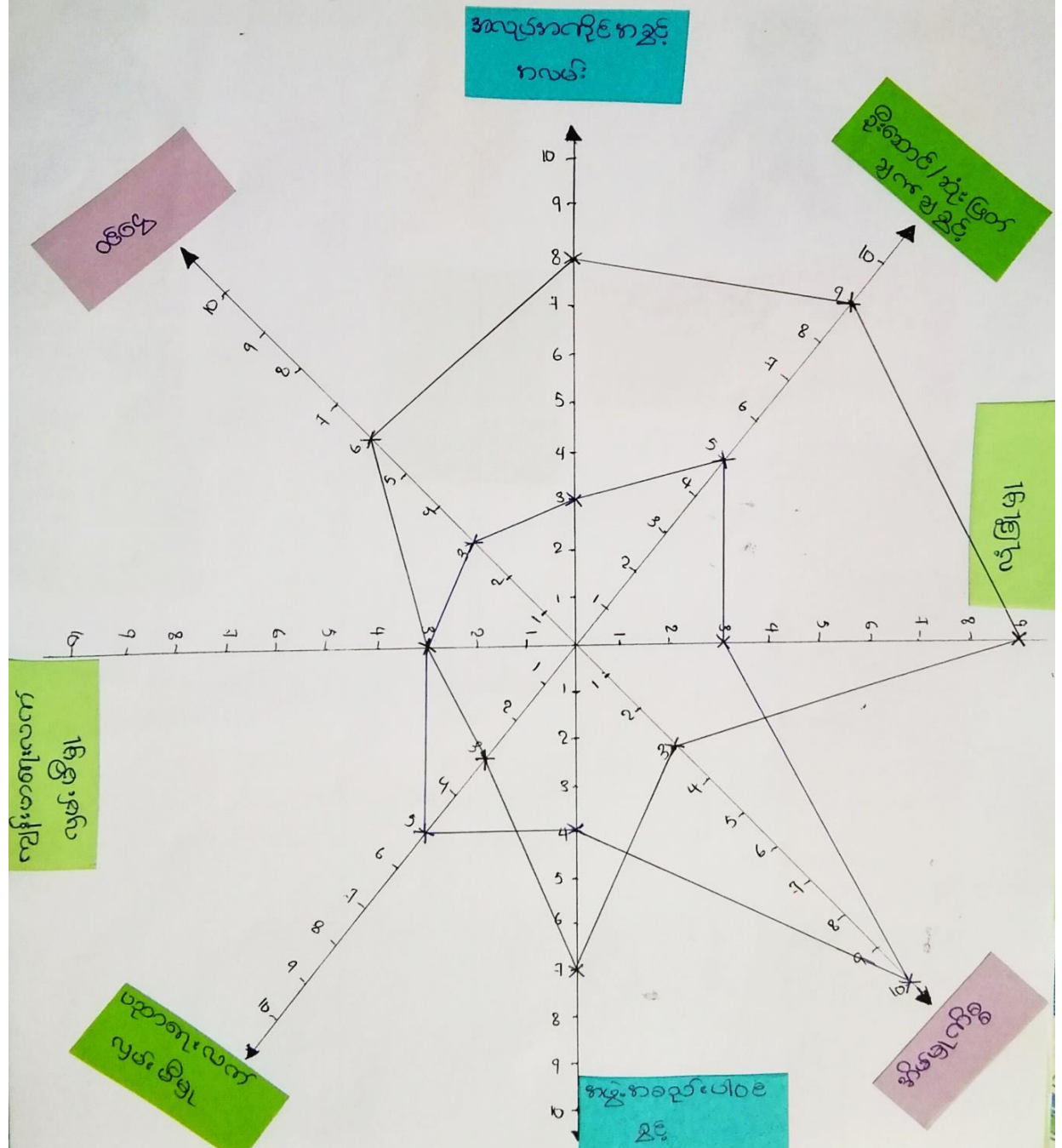

ထို့ကျွန်ုပ်တို့ဆွေးနွေးခြင်းနှင့် ဆန်းစစ်ခြင်း

- ၁ အမျိုးသမီးများသည် ဦးဆောင်မှု၊ အဖွဲ့အစည်းပါဝင်မှု၊ ဝေဖန်မှု၊ အလုပ်အကိုင်အဖွဲ့အစည်း၊ လုံခြုံမှုများတွင် အမျိုးသားများထက် အားနည်းနေကြသည်။
- ၂ အမျိုးသမီးများ ဦးဆောင်မှု၊ အဖွဲ့အစည်းပါဝင်မှု အားနည်းနေခြင်းမှာ အမျိုးသားမှန်ရာပေးမှုအားနည်းခြင်းကြောင့်လည်းကောင်း၊ ဂုဏ်ကျေးဇူးများ ရရှိခြင်းမရဘဲ ကြောင့်လည်းကောင်း၊ အမျိုးသမီးများကို ချုပ်ချယ်ထားခြင်းကြောင့်ဖြစ်သည်။
- ၃ အမျိုးသမီးများကို ချုပ်ချယ်မှုအားဖြင့် အမျိုးသမီးများအတွက် ကြံ့ခိုင်မှု၊ ဗဟုသုတအားနည်းလာခြင်း၊ ပညာနိမ့်ပါးခြင်း၊ အိမ်မှုစနစ်နှင့် သာမန်ကျင့်စဉ်များ ရောဘာကြောင့် မပြောရဲမဆိုရဲဖြစ်လာခဲ့ကြသည်။
- ၄ အမျိုးသမီးများအားဖြင့် ဖိတ်ကိတ်ကို ပုံကြည်မှုအားနည်းလာခြင်းကြောင့်လည်းဖြစ်သည်။
- ၅ ဝေဖန်မှု၊ အလုပ်အကိုင်အဖွဲ့အစည်းရရှိမှု အားနည်းနေခြင်းမှာ အလုပ်အကိုင်များ ပါခြင်းကြောင့်လည်းကောင်း၊ အိမ်ထောင်ပြုသားစွမ်းအားအားဖြင့် သာမန်ကျင့်စဉ်များ ရောဘာကြောင့် ဖြစ်သည်။
- ၆ လုံခြုံမှုအားနည်းနေခြင်းမှာ ကိုယ်အဖွဲ့အစည်း တည်ဆောက်ပုံကြောင့် ဖြစ်သည်။
- ၇ အမျိုးသမီးများကို အသိပညာပေးပေးခြင်းများ၊ လုပ်ငန်းနှင့်ပေးခြင်း၊ လုပ်အားခများ ပေးခြင်း၊ အိမ်မှုစနစ်ပညာပေးခြင်း၊ လက်တွေ့ဆောင်ရွက်ပေးခြင်းဖြင့် အမျိုးသမီးများကို စွမ်းဆောင်ရည်ဖြင့် တစ်ပေးမည်။

၅။ အရင်းအမြစ်အသုံးချမှုပုံစံပြဇယား(Asset Mapping)

မြို့နယ် - ဖြိုခွဲခွဲ
 ကျေးရွာအုပ်စု - ပတ်ကျော
 ကျေးရွာ - ခိုကျော

ရက်စွဲ - ၂၀၁၉.၀၆.၁၉
 ကျား - ၆ ဦး
 မ - ၆ ဦး

အရင်းအမြစ်ထိန်းချုပ်မှုပုံစံ

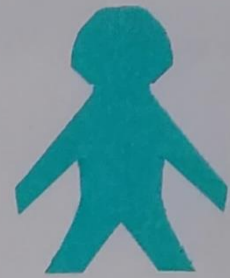

လက်ထောက်

အုပ်စု

အဖွဲ့

အဖွဲ့

အဖွဲ့

ကျေးရွာ

အဖွဲ့

အဖွဲ့

TV အဖွဲ့

အဖွဲ့

အဖွဲ့

အဖွဲ့

အဖွဲ့

အဖွဲ့

အဖွဲ့

အဖွဲ့

အဖွဲ့

အဖွဲ့

အဖွဲ့

အဖွဲ့

အဖွဲ့

အဖွဲ့

အဖွဲ့

အဖွဲ့

ဇွဲ.၄၀၁ - လျှိုင်းဘွဲ
 ကျေးဇူးအရပ်ခု - ယာ်ကျော
 ကျေးဇူး - ခိုရာ

ရက်စွဲ - ၂၅.၆.၂၀၂၄
 ကျား - ၆ ခိုး
 မ - ၆ ခိုး

အရင်းအမြစ်သုံးစွဲမှုပုံစံ



- ကျွန်ုပ် ပိုက်
- ကား
- မီးခက်
- ယာ်ထွန်ခက်
- မြက်ရိတ်ခက်
- သစ်ခက်



- အိမ်မြက်ခွ
- ဈေးရောင်း

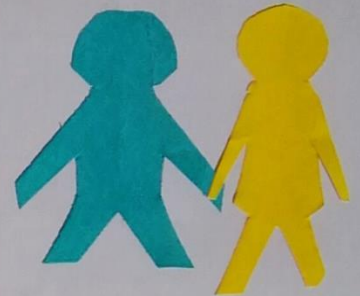

- အင်း
- တံတား
- ဈေး
- ဆိုဇကဟ်
- စပါးကျိ
- ဆိုလာ
- ရော့ဇဇိး
- ရက်ဘာ်ဒ်
- ခက်ဘိုး
- TV၊ ခေဟာ်ခဲ
- လယ်
- အိတ်၊ နွား၊ လက်
- လမ်း
- အိမ်
- လျှပ်ခေ်မီး

ပိုင်ဆိုင်မှုဆိုင်ခွင့်

(၁) လယ်ထွက်စက်၊ မြက်ရိတ်စက်၊ သစ်စက်၊ ကား၊ ဖိစက်၊ ကွန်၊ ပိုက် စသည်တို့ကို
ကမ္ဘာ့သားများ အသုံးပြုကြသည်။

(၂) ကမ္ဘာ့သားများ သာထိန်းချုပ်ကြသည်။

(၃) ဈေးရောင်း၊ နိတ်ချက်စွဲ၊ ဆိုလာပြားများကို ကမ္ဘာ့သားများ အသုံးပြုကြသည်။

(၄) ကမ္ဘာ့သားများ သာထိန်းချုပ်ကြသည်။

(၅) တံတား၊ ကား၊ စက်ဆီး၊ လမ်း၊ ဈေးရောင်း၊ လယ်၊ နိတ်၊ ရေတွင်း၊ ဆိတ်ခွား၊ စက်
ရော်ကန်၊ ဝါးကျို၊ နင်း၊ ဆိုင်ကပ်များကို ကမ္ဘာ့သားနှင့် ကမ္ဘာ့သားများ
အတူသုံး၊ အတူဆုံးဖြတ်ချက်ချခြင်း၊ အတူပြုပြင်ခြင်းနှင့် အတူတူ ထိန်းချုပ် ပိုင်ဆိုင်
ကြသည်။

(၆) ကမ္ဘာ့သားများ အား ဆုံးဖြတ်ချက်ချခြင်း၊ အကောင်အထည်ဖော်ခြင်း များတွင်
ပါဝင်ဆောင်ရွက်စေ၍ အတူပိုင်ဆိုင်ကြခြင်းစေ့ ခိုင်သည်။

၆။ အဖွဲ့အစည်းချိတ်ဆက်မှုပြဇယား (Veen Diagram)

မြို့နယ်	-	လွိုင်စာ	ရက်စွဲ	-	၁၇.၆.၁၇
ကျေးရွာအုပ်စု	-	ပတ်ကျော	ကျား	-	၆ ဦး
ကျေးရွာ	-	ဒိုရာ	မ	-	၆ ဦး

ခဉ်	ကျေးရွာတွင်းရှိ အဖွဲ့အစည်းများ	စဉ်	ကျေးရွာပြင်ပရှိ အဖွဲ့အစည်းများ
၁	၏ပကနွဲ့-	၁	မြို့နယ်အုပ်ချုပ်ရေးဦးစီးဌာန
၂	သာဓကနွဲ့	၂	ကျေးဇာတိဌာန
၃	ကျေးဇာတိဌာန	၃	လယ်ယာစိုက်ပျိုးရေးဦးစီးဌာန
၄	အထက်ပတ်ကျော	၄	ကျေးလက်ဦးစီးဌာန
၅	လူထုပညာပြန့်ပွားရေးဌာန	၅	မြို့နယ်ကြက်ခြံဦးစီးဌာန
၆	မီးလင်း ရွာ ကော်မတီ	၆	မြို့နယ်ပညာရေးဦးစီးဌာန
		၇	မြို့နယ်လူထုပညာပြန့်ပွားရေးဌာန
		၈	မြို့နယ်လျှောက်စစ်ဌာန
		၉	ရဲစခန်း

မြို့နယ် - လှိုင်ဘွဲ့
 ကျေးရွာအုပ်စု - ပဝက်ကျော
 ကျေးရွာ - ဒိုရာ

၇က်စွဲ - ၁၇.၆.၂၀၁၇
 ကျား - ၆ ဦး
 မ - ၆ ဦး

အဖွဲ့အစည်း ချိတ်ဆက် ဖွဲ့စည်းပုံ

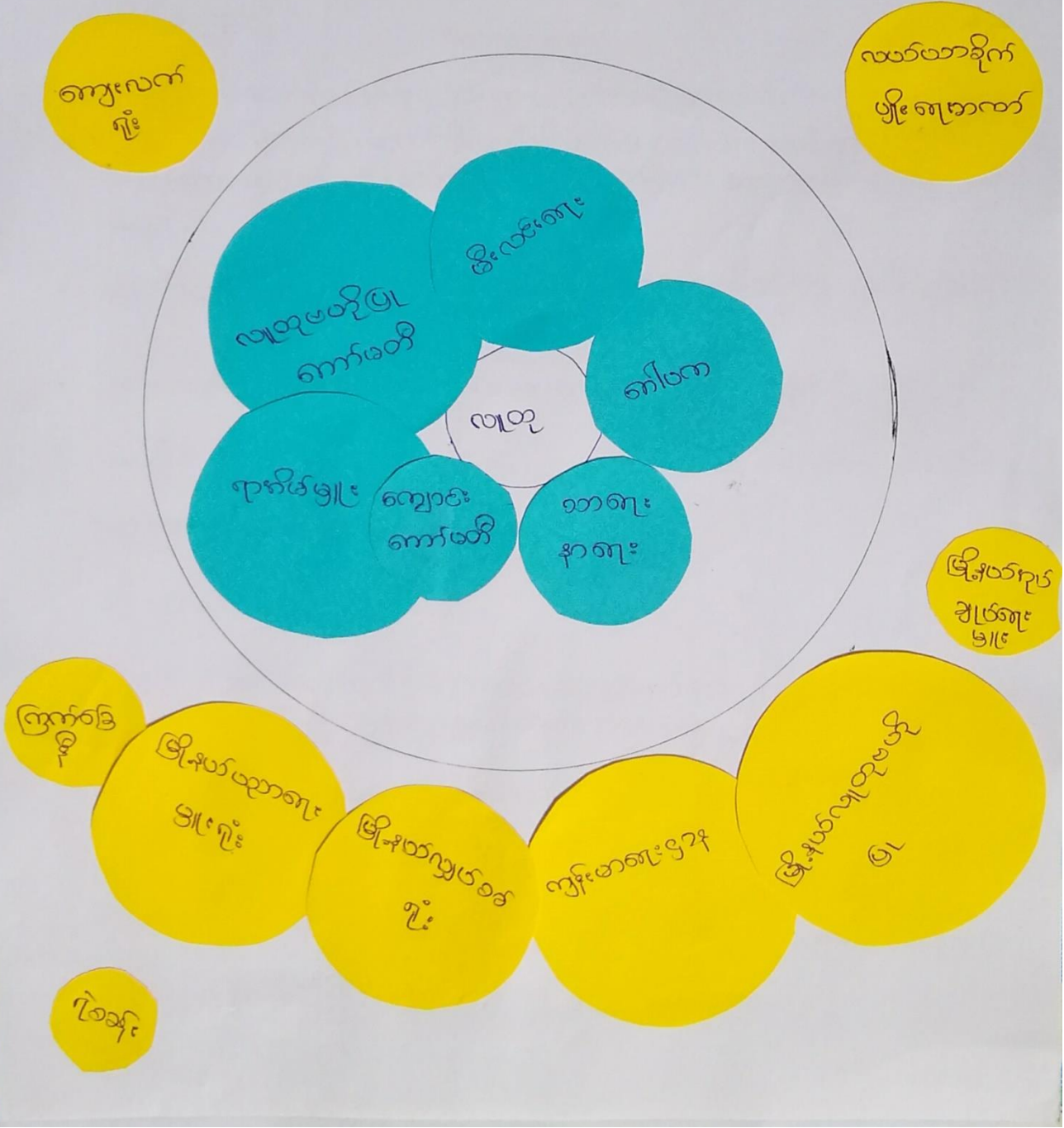

နာဖွဲ့ကစည်း ချိတ်ဆက်မှုဆွေးနွေးခြင်း နှိုင်းချိတ်ဆက်ခြင်း

- ၁။ သတ်မှတ်ချက်များသည် အုပ်စုအုပ်စုများနှင့် ချိတ်ဆက်ပြီး ကျေးဇူးပြုပြီး ရေးကိုင်ကိစ္စကို ဆုံးရှုံးဆောင်ရွက်ပေးသည်။
- ၂။ ဂျပန်၊ ဂျပန်၊ လူမှုရေး၊ စာအုပ်ရေးကိစ္စ၊ သာယာရေး၊ နာရေးကိစ္စများကို ကျေးဇူးပြုပြီး ကစည်း၊ အား၊ လုံး၊ စုပေါင်း လုပ်ဆောင်ကြသည်။
- ၃။ ကျောင်း၊ ကော်မတီသည် အခြားပညာရေးနှင့် ပတ်သက်ပြီး ကိစ္စလုပ်ဆောင်ပေးတာ နာဖွဲ့ ဖြစ်သည်။
- ၄။ လူထု ဗဟိုပြုနာဖွဲ့၊ ဗဟိုပြု ကျင့်စဉ်၊ ကစည်း၊ မှား၊ စွန့်ခွာ၊ သမီး၊ မပါဝင်ပေ။ အမှား၊ သား၊ မှား၊ သာပါဝင်ကြသည်။ (အာတွင်း)
- ၅။ အုပ်စုနာဖွဲ့၊ ကစည်း၊ မှား၊ သမီး၊ မှား၊ ပါဝင်မှု ဖြစ်သည်။
- ၆။ မိမိကော်မတီသည် ကျေးဇူးပြုပြီး လူမှုရေးကိစ္စနှင့် ပတ်သက်၍ မြို့၊ ဒုတိယလှုပ်ရှားမှုနှင့် ချိတ်ဆက်ဆောင်ရွက်ပေးသည်။
- ၇။ လူထုဗဟိုပြုကော်မတီသည် မြို့နယ်လူထုဗဟိုပြုနှင့် ချိတ်ဆက်ပြီး ကျေးဇူးပြုပြီး အုပ်စုနာဖွဲ့၊ ရေးကိုင်ကိစ္စအစဉ်ဆက်ဆံကြသည်။
- ၈။ သတ်မှတ်ချက်များသည် အုပ်စုအုပ်စုများ၊ မြို့နယ်အုပ်စုများ၊ မြို့နယ်များ၊ ကျေးလက်များ၊ ခိုလှုံရေး၊ သက်၊ မြို့နယ် ကျင့်စဉ်၊ မာရေး၊ ဂျပန်၊ Vision Bank စသည်တို့နှင့် ချိတ်ဆက်ပြီး ကျေးဇူးပြုပြီး ကစည်း၊ အား၊ လုံး၊ စုပေါင်း လုပ်ဆောင်ကြသည်။

၇။ ကော်မတီဝင်များရွေးချယ်ခြင်းနှင့် ကျေးရွာဖွံ့ဖြိုးရေးအစီအစဉ် ဆောင်ရွက်မှုမှတ်တမ်း

ကျေးရွာအစိစိစစ်မှု မှတ်တမ်း

ကျေးရွာ _____ ခရိုင် _____ အုပ်စု _____ ယာယီရွာ _____

စဉ်	အမည်	ရာထူး / တာဝန်	ဖုန်းနံပါတ်
၁	ဒေါ်ခင်အေး	ဒုတိယအထွေထွေ	၀၇၇၆၃၄၁၇၆၇၇
၂	ဒေါ်ခင်အေး	ဒုတိယအထွေထွေ	
၃	ဒေါ်အိမ်	ဝယ်ယူရေး	
၄	ဒေါ်အေးအေး	ဝယ်ယူရေး	
၅	ဒေါ်အေးအေး	လုပ်ငန်းစဉ်	
၆	ဒေါ်အေးအေး	လုပ်ငန်းစဉ်	၀၇၇၆၃၈၁၇၀၇၇
၇	ဒေါ်အေးအေး	အထွေထွေ	၀၇၇၆၃၈၅၇၆၇၃
၈	ဒေါ်အေးအေး	အထွေထွေ	၀၇၇၆၃၈၅၇၆၇၃
၉	ဒေါ်အေးအေး	ကျေးရွာအုပ်စု	
၁၀	ဒေါ်အေးအေး	ကျေးရွာအုပ်စု	
၁၁	ဒေါ်အေးအေး	ကျေးရွာအုပ်စု	
၁၂	ဒေါ်အေးအေး	ကျေးရွာအုပ်စု	
၁၃	ဒေါ်အေးအေး	ကျေးရွာအုပ်စု	

၈။ ကျေးရွာအချက်အလက်များ(PC 1)

ပုံစံ - ၈ - ၁ ကျေးရွာအခြေခံအချက်အလက်များ (Form PC 1)

လမ်းညွှန်ချက်။ ကျေးရွာတစ်ရွာသို့ ပထမဆုံးမိတ်ဆက်ခရီးသွားရောက်သော အခါ လူထုစည်းရုံးရေးမှူးသည် ကျေးရွာခေါင်းဆောင်များအား ကျေးရွာအချက်အလက်များကို မေတ္တာရပ်ခံ၍ တောင်းခံရသည်။ ဤအချက်အလက်များကို စီမံကိန်းမိတ်ဆက်အစည်းဝေးမတိုင်မီ တောင်းခံရမည်။ စီမံကိန်းမိတ်ဆက်အစည်းဝေးတွင် လူထုစည်းရုံးရေးမှူးသည် ဤအချက်အလက်များအား ဖော်ဆောင်ပြီး မှန်ကန်အောင် ပြုလုပ်ရမည်။ ပြီးနောက်တွင် လူထုစည်းရုံးရေးမှူးမှ သတင်းအချက်အလက်ထဲသို့ Tablets မှ တဆင့် ဖြည့်သွင်းရမည်။

ကျေးရွာခေါင်းဆောင် အမည်	ဦးညွန့်တင်	ကျေးရွာခေါင်းဆောင်၏ ဖုန်းနံပါတ်	၀၉၄၄၅၅၆၆၇၇၀	လူထုစည်းရုံးရေးမှူး၏ အမည်	ဒုန်းသန်းသိန်း
ပြည်နယ်၊ တိုင်းဒေသကြီး	ဧရာဝတီ	မြို့နယ်	ဗဟို	ကျေးရွာအုပ်စု	ထွန်းကျွန်း

က။ လူဦးရေ

လူမျိုးစု	အိမ်ထောင်စုအရေအတွက်	ကိုးကွယ်သည့်ဘာသာ	အိမ်ထောင်စုအရေအတွက်
လူမျိုးစု (၁) - ဣန္ဒြေ...	၃၄	ဘာသာ(၁) - ဣန္ဒြေ	၃၄
လူမျိုးစု (၂) - ဗမာ့...	၁	ဘာသာ(၂) - ဗမာ့	
လူမျိုးစု (၃) -		ဘာသာ(၃) -	
လူမျိုးစု (၄) -		ဘာသာ(၄) -	
အခြား			
	အရေအတွက်		
မသန်စွမ်းသူများ	၂		
သက်ကြီးရွယ်အိုများ (၆၅ နှစ် နှင့် အထက်)	၄		
စစ်ဘေးရှောင်	-		

	အမျိုးသား(အရေအတွက်)	အမျိုးသမီး(အရေအတွက်)	စုစုပေါင်းအရေအတွက်
လူဦးရေ	205	141	346
လူမျိုးစု (၁)-ကရင်	204	141	345
လူမျိုးစု (၂)-မန္တလေး	1		1
လူမျိုးစု (၃)-----			
အခြား			
အိမ်ထောင်ဦးစီး	24	10	34

(ခ)အခြေခံအဆောက်အအုံ အသုံးအဆောင်များ

စာသင်ကျောင်း	အမှတ် ခြံမပါ	ကျန်းမာရေး	အမှတ် ခြံမပါ	ဘာသာရေးအဆောက် အအုံများ	အမှတ် ခြံမပါ
အထက်တန်းကျောင်း	<input type="checkbox"/>	ဆေးရုံ	<input checked="" type="checkbox"/>	စေတီ	<input type="checkbox"/>
အလယ်တန်းကျောင်း	<input type="checkbox"/>	ကျန်းမာရေးဌာန	<input type="checkbox"/>	ဘုန်းကြီးကျောင်း	<input type="checkbox"/>
မူလတန်းကျောင်း	<input checked="" type="checkbox"/>	ကျန်းမာရေးဌာနခွဲ	<input type="checkbox"/>	ဟိန္ဒူဘုရားကျောင်း	<input type="checkbox"/>
မူကြိုကျောင်း	<input type="checkbox"/>	ဆေးပေးခန်း	<input type="checkbox"/>	ခရစ်ယာန်ကျောင်း	<input type="checkbox"/>
အခြား	<input type="checkbox"/>	အခြား	<input type="checkbox"/>	ဝလီ	<input type="checkbox"/>
				အခြား	<input type="checkbox"/>
မှတ်ချက်		မှတ်ချက်		မှတ်ချက်	

(ဂ) ကျွမ်းကျင်သူများမှတ်တမ်း (ကျေးရွာတွင်နေထိုင်သော သို့မဟုတ် တခြားရွာမှလာရောက်သောကျွမ်းကျင်သူများ)

(ခ) စာသင်ကျောင်း			(၂) ကျန်းမာရေး			(၃) လက်မှုပညာရှင်		
	ရွာတွင်နေထိုင်သူ	အခြားရွာမှလာသူ		ရွာတွင်နေထိုင်သူ	အခြားရွာမှလာသူ		ရွာတွင်နေထိုင်သူ	အခြားရွာမှလာသူ
မူလတန်းပြဆရာ/မ	<input checked="" type="checkbox"/>	<input type="checkbox"/>	ဆရာဝန်	<input type="checkbox"/>	<input type="checkbox"/>	လက်သမား	<input checked="" type="checkbox"/>	<input type="checkbox"/>
အထက်တန်းပြဆရာ/မ	<input type="checkbox"/>	<input type="checkbox"/>	လက်ထောက်ကျန်းမာရေးမှူး	<input type="checkbox"/>	<input type="checkbox"/>	ပန်းရံ	<input type="checkbox"/>	<input type="checkbox"/>
လယ်တန်းပြဆရာ/မ	<input type="checkbox"/>	<input type="checkbox"/>	အမျိုးသမီးကျန်းမာရေးဆရာမ	<input type="checkbox"/>	<input type="checkbox"/>	လှုပ်စစ်ကျွမ်းကျင်ပီးသမား	<input checked="" type="checkbox"/>	<input type="checkbox"/>
မူကြိုဆရာ/မ	<input type="checkbox"/>	<input type="checkbox"/>	သားဖွားဆရာမ	<input type="checkbox"/>	<input type="checkbox"/>	ရေပိုက်သူလ်သူ	<input type="checkbox"/>	<input type="checkbox"/>
အခြား	<input type="checkbox"/>	<input type="checkbox"/>	ပြည်သူ့ကျန်းမာရေးလုပ်သား	<input type="checkbox"/>	<input type="checkbox"/>	စက်ပြင်ဆရာ	<input type="checkbox"/>	<input type="checkbox"/>
မှတ်ချက်			မှတ်ချက်			မှတ်ချက်		

(ဃ) ကျေးရွာသို့ ရောက်ရှိနိုင်သည့်လမ်းအခြေအနေ / ကျေးရွာတစ်ရွာသည် ၎င်း၏ကျေးရွာအုပ်စုနှင့် ဆက်သွယ်ထားသော

လမ်းအခြေအနေ (အောက်ပါတို့ကိုပိုင်းပါ)

- ကျောက်ကြမ်းလမ်း: ကတ္တရာလမ်း: ကွန်ကရစ်လမ်း: မော်တော်ဆိုင်ကယ်လမ်း:
- ကျောက်ခင်းလမ်း: မြေသားလမ်း: လူထွားလမ်း: အခြား: _____

(င) ကျေးရွာဖွံ့ဖြိုးမှုစီမံချက်

- (၁) လူထုပဟိုပြုစီမံကိန်းမစတင်မှီ ဤကျေးရွာတွင်ကျေးရွာဖွံ့ဖြိုးမှု စီမံချက်ရှိခဲ့ပါသလား? ရှိပါသည်/မရှိပါ/မသိပါ
- (၂) ရှိခဲ့ပါလျှင် ဤစီမံချက်ကို မည်သည့် ခုနှစ်တွင်ပြင်ဆင်ခဲ့ပါသနည်း? နှစ်-----/မသိပါ
- (၃) ဤစီမံချက်ကို မြို့နယ်မှအတည်ပြုခဲ့ပါသလား? ပြုခဲ့ပါသည်/မပြုခဲ့ပါ /မသိပါ

၁) ခရီးအကွာအဝေး

(၁) ဤကျေးရွာ၏ ဗဟိုမှ ၎င်းကျေးရွာအုပ်စု၏ ဗဟိုအထိ ခရီးခိုင်မည်မျှ ကွာဝေးသနည်း? ဝိုင်-1-.../မသိပါ

(၂) ဤကျေးရွာမှ ၎င်းကျေးရွာအုပ်စု၏ ဗဟိုအထိ သွားလာရာတွင် ကြာမြင့်သည့် အချိန်၊

ခြောက်သွေ့ရာသီတွင် ကြာချိန် ၅၀:၅၀:၀၀ ----- ထော်လာရီ/မော်တော်ဆိုင်ကယ်/ခြေလျင်/လား/မော်တော်ဘုတ်/

အခြား: -----

မိုးရာသီတွင် ကြာချိန် ၀၀:၁၀:၀၀ ----- ထော်လာရီ/မော်တော်ဆိုင်ကယ်/ခြေလျင်/လား/မော်တော်ဘုတ်/

အခြား: -----

(ခ) ပတ်ဝန်းကျင်ဆိုင်ရာ သဘာဝဘေးအန္တရာယ်

ဤကျေးရွာတွင် ရေကြီးခြင်းကဲ့သို့ သဘာဝဘေးအန္တရာယ် ကျရောက်မှုခြင်း ရှိပါသလား။

မရှိပါ ရှိပါသည် ရှိလျှင် ဖော်ပြပါ-----

(ဂ) ကျေးရွာတွင် ဖွဲ့စည်းထားသော အဖွဲ့အစည်းများ

လူထုဗဟိုပြုစီမံကိန်းမတိုင်မီ ဤကျေးရွာတွင် ကျေးရွာဖွံ့ဖြိုးရေးအတွက် အစိုးရ(သို့)ရွာသားများကိုယ်တိုင်(သို့) စီမံကိန်းတစ်ခုခုမှ ဖွဲ့စည်းထားသည့် အဖွဲ့အစည်းများ ရှိပါသလား။

(၁) ...ပါ. ဖင်း. ဝေး. စက်. ...

(၂) ...METF-----

(ဃ) အထွေထွေအုပ်ချုပ်ရေး ဦးစီးဌာန (GAD) မှ မှတ်တမ်းတင်ထားခြင်း

ဤကျေးရွာသည် အထွေထွေအုပ်ချုပ်ရေး ဦးစီးဌာန (GAD) မှ မှတ်တမ်းတင်ထားမှု ရှိပါသလား။

မရှိပါ ရှိပါသည်

ကျေးရွာခေါင်းဆောင်

အမည် ဦး ညွှန် တင်

လက်မှတ် - တင် နေ့စွဲ ၄.၆.၂၀

လူထုစည်းရုံးရေးမှူး

အမည် နှစ် ၁၀၄၆၁၀၄

လက်မှတ် [Signature] နေ့စွဲ ၄.၆.၂၀

၉။ စီမံကိန်းစက်ဝန်းအချိန်ဇယား(PC 2)

ပုံစံ - ၀ - ၂ - စီမံကိန်းစက်ဝန်းအချိန်ဇယား (PC 2)

လမ်းညွှန်ချက်၊ သက်ဆိုင်ရာလူထုစည်းရုံးရေးမှူး/လက်ထောက်နည်းပညာမှူးများမှ စီမံကိန်းစက်ဝန်းအဖွဲ့ဆိုင်ရာစီမံဦးစီးတိုင်း ကျေးရွာနှင့် ကျေးရွာအုပ်စုအတွက် ဤပုံစံကို ဖြည့်သွင်းရမည်။

စည်းရုံးရေးမှူး/ဝန်ထမ်း အမည် နုနွဲ့၊ သုခ၊ သန်းစိန်
 ဇနီး ၂၇ - ၆ - ၇၀

စက်ဝန်းအားအမှတ်ခြိမ်းပါ စက်ဝန်း(၁) စက်ဝန်း(၂) စက်ဝန်း(၃)
 စက်ဝန်း (၄)

ပြည်နယ်/တိုင်း ကရင်၊ မြို့နယ် ပျဉ်းခွဲ၊ ကျေးရွာအုပ်စု ယက်ကျက်၊ ကျေးရွာ ဒီဂျော

စီမံကိန်းဆောင်ရွက်မှုအဆင့်များ	နေ့စွဲ		အစည်းအဝေးတွင်တက်ရောက်သူအရေအတွက်				အိမ်ထောင်စုပေါင်း	အိမ်ထောင်စု %
	စတင်သည် ဇနီး	ပြီးဆုံးသည်နေ့	အမျိုးသား အရေအတွက်	အမျိုးသမီး အရေအတွက်	အိမ်ထောင်စု အရေအတွက်	လူမျိုးစုတက်ရောက်သူ အရေအတွက် နှင့် လူမျိုးစုအမည်		
၁။ ကျေးရွာစီမံကိန်း စိတ်ဆက်အစည်းအဝေး	၂၇-၆-၇၀	၂၇-၆-၇၀	၁၈	၁၆	၃၄	ကရင် ၁၃၅ ၃၃ ပျဉ်းခွဲ ၁၀၂	၃၄	၁၀၀%
၂။ ကျေးရွာဖွံ့ဖြိုးရေး စီမံချက်ရေးဆွဲခြင်းအစည်းအဝေး	၂၇-၆-၇၀	၂၇-၆-၇၀	၁၈	၁၆	၃၄	ကရင် ၁၃၅ ၃၃ ပျဉ်းခွဲ ၁၀၂	၃၄	၁၀၀%
၃။ ကျေးရွာအုပ်စု လုပ်ငန်းဆုံးဖြတ်ချက်ချသည့် အစည်းအဝေး								
၄။ မြို့နယ်အဆင့် စီမံကိန်းရေးဆွဲရေး နှင့် အကောင်အထည်ဖော်ရေးအကော်မတီ၏ စီမံကိန်း သုံးသပ်မှု အစည်းအဝေး			၀	၀	၀	၀		
၅။ မြို့နယ် စီမံကိန်းရေးဆွဲရေး နှင့် အကောင်အထည်ဖော်ရေး အကော်မတီ၏ဆုံးဖြတ်မှုကို ရွာသို့ အသိပေး အကြောင်းကြားသည့် အစည်းအဝေး								
၆။ စီမံကိန်းလုပ်ငန်းဆွဲစီမံချက်ရေးဆွဲခြင်း အစည်းအဝေး								
၆.၁။ စီမံကိန်းလုပ်ငန်း အကောင်အထည်ဖော်ရေးအစီအစဉ် ရေးဆွဲခြင်း								

၅။ မြို့နယ်စီမံကိန်းရေးဆွဲ ရေးနှင့်အကောင်အထည်ဖော်ရေး ကော်မတီ၏ဆုံးဖြတ်မှုကိုရွာသို့ အသိပေးအကြောင်း ကြားသည့်အစည်းအဝေး									
၆။ စီမံကိန်းလုပ်ငန်းခွဲစီမံချက်ရေးဆွဲခြင်း အစည်းအဝေး	မလို	မလို	မလို	မလို	မလို	မလို	မလို	မလို	မလို
၆.၁။ စီမံကိန်းလုပ်ငန်းအကောင်အထည်ဖော် ရေးအစီအစဉ် ရေးဆွဲခြင်း									
၆.၂။ ဝယ်ယူရေးအစီအစဉ် ရေးဆွဲခြင်း									
၆.၃။ ဘဏ္ဍာရေးကုန်ကျမှု လျာထားအစီအစဉ် ရေးဆွဲခြင်း									
၆.၄။ ပြင်/ထိန်းအစီအစဉ် ရေးဆွဲခြင်း									
၇။ စီမံကိန်းလုပ်ငန်းခွဲ တိုးတက်မှု စောင့်ကြည့် အစည်းအဝေး	မလို	မလို	မလို	မလို	မလို	မလို	မလို	မလို	မလို
၇.၁။ အစည်းအဝေး ပထမအကြိမ်									
၇.၂။ အစည်းအဝေး ဒုတိယအကြိမ်									
၇.၃။ အစည်းအဝေး တတိယအကြိမ်									
၈။ စီမံကိန်းလုပ်ငန်းခွဲ အပြီးသတ်စစ်ဆေးခြင်း အစည်းအဝေး									
၉။ လူထုစစ်ဆေးပွဲအစည်းအဝေး									

၇.၂။ အစည်းအဝေး ဒုတိယအကြိမ်									
၇.၃။ အစည်းအဝေး တတိယအကြိမ်									
၈။ စီမံကိန်းလုပ်ငန်းခွဲ အပြီးသတ်စစ်ဆေးခြင်း အစည်းအဝေး									
၉။ လူထုစစ်ဆေးပွဲအစည်းအဝေး									

၁၀။ ကျေးရွာဖွံ့ဖြိုးရေးဦးစားပေးအစီအစဉ် (PC 3)

ပုံစံ - ၀ - ၃ ကျေးရွာဖွံ့ဖြိုးရေး ဦးစားပေးအစီအစဉ် (Form PC 3)

လမ်းညွှန်ချက်၊ အဆင့်(၃) ကျေးရွာဖွံ့ဖြိုးရေးအစဉ်အစဉ်အစား ပြီးဆုံးသောအခါ ကျေးရွာစီမံကိန်း အထောက်အကူပြု ကော်မတီသည် လူထုစည်းရုံးရေးမှူးအကူအညီဖြင့် ဤပုံစံကိုပြည့်စုံအောင် ဖြည့်သွင်းရမည်။

လူထုစည်းရုံးရေးမှူး/ဝန်ထမ်း အမည် **ဒေါ်ခင်စန်းစန်း**

နေ့စွဲ **၂၀၂၁.၀၅.၂၀** ဝက်ဝန်းအား အမှတ်ခြစ်ပါ (✓) ဝက်ဝန်း(၁) ဝက်ဝန်း(၂) ဝက်ဝန်း(၃) ဝက်ဝန်း(၄)

ပြည်နယ်/တိုင်း **ကရင်** မြို့နယ် **ဖျိုင်းခွဲ** ကျေးရွာအုပ်စု **ဖတ်ကျော** ကျေးရွာ **ဒိုကျော**

အခက်အခဲအတားအဆီးများအားဆွေးနွေးခြင်း - ယခုလက်ရှိအခြေအနေတွင် ဤကျေးရွာဖွံ့ဖြိုးတိုးတက်ရေးအတွက် ဝိက အခက်အခဲအတားအဆီးများသည် ပည်ပညာများဖြင့်သာဖြစ်ပါသည်။ (အမျိုးသား/သမီး အနည်းဆုံးအခက်အခဲ ၅ ခုစီဖော်ပြပါ)

အမျိုးသား အဖွဲ့မှ အသုံးပြုသောအခက်အခဲအတားအဆီးများ

အမျိုးသား အဖွဲ့မှ တင်ပြသောအခက်အခဲအတားအဆီးများ	အသုံးပြုသောအခက်အခဲအတားအဆီးများ
၁ စစ်တောဖြားတီးလာမှုကြောင့်လမ်း ရွာ၊ ပါလာတာကခက် နခဲ	၁ လျှပ်ခံအိမ်အိမ်ထဲသို့ ချွေးချွေး၊ လျှပ်စက်ခံခြင်း၊ ကျွေးသားများ စား ကျက်ရာတွင် ကခက် နခဲ ရှိခြင်း
၂ စစ်တောဖြားတီးမှုကြောင့်လမ်း ရွာ၊ ပါလာတာကခက် နခဲ ရှိခြင်း	၂ ရွာတွင်း လမ်း၊ သစ်တောများ ရာသီတွင် ဖြတ်တမ်း ကျခက်လာခြင်း
၃ မိုးရာသီတွင် ဖြတ်တမ်း ကျခက်ခြင်း	၃ စပါးကြိတ်ခက်အိမ်ထဲသို့ ကြွေး၊ ရွာအတွင်း ကြွေး၊ ကြွေး၊ ကြွေးများ ဖြစ်ခြင်း
၄ အရေးပေါ်ကုသရန်ခက် ခဲ ရှိခြင်း	၄ အရေးပေါ်ကုသရန်ခက် ခဲ ဖြစ်ခြင်း၊ အရေးပေါ်ကုသရန် ခက် ခဲ ရှိခြင်း
၅ ကျွေးသား၊ ချွေးချွေး၊ ရွာအတွင်း ကခက် နခဲ ရှိခြင်း	၅
၆ စစ်တောဖြားတီးမှုကြောင့်လမ်း ရွာ၊ ပါလာတာကခက် နခဲ ရှိခြင်း	၆
၇ ကြွေး၊ ကြွေး၊ ကြွေး၊ ကြွေး၊ ကြွေး၊ ကြွေး	၇
၈	၈
၉	၉
၁၀	၁၀

၁။ ပျော်ပန်းခြံ - နောင်လာမည့် (၅) နှစ် အတွင်း ကျေးဇူးပြု ဖြိုးပေး ပျော်ပန်းလျာထားချက်များအား တင်ပြပါ။

အမျိုးသားအဖွဲ့မှ တင်ပြသောပျော်ပန်းချက်များ	အမျိုးသမီးအဖွဲ့မှ တင်ပြသောပျော်ပန်းချက်များ
၁ လှုပ်ခတ်မီးရှို့လာလျှင် ထိခတ်ခြင်း ပါးခြင်းဖြင့် မြှုပ်နှံခြင်း စားသုံးခြင်း	၁ လှုပ်ခတ်မီးရှို့လာပါက ညည်းညာ၊ ကာကွယ်မှု မပြုရန် ပိုမိုအဆင်ပြေလာမည်။
၂ အလုပ်အကိုင်များ ရှိလာပါက လျှောက်ထားခြင်း ပိုမိုအဆင်ပြေလာမည်။	၂ ဖွဲ့စည်းလမ်းကောင်းပါက သွားရောက် လာရင်း အဆင်ပြေ၍ အချိန်ကုန်လည်း သက်သာမည်။
၃ လမ်းကောင်းလာပါက သွားရောက် လာရင်း အဆင်ပြေ၍ အချိန်ကုန်လည်း သက်သာလာမည်။	၃ စပါးကြိတ်ခက်ရှိ လာပါက အခြားဖွဲ့စည်းခြင်း ကြိတ်ခက်ကုန်ပစ်ပစ်ပစ်ပစ်ဖြင့် အချိန်ကုန်ခြင်း ကုန်ကျမှု သက်သာလာမည်။
၄ ဖွဲ့စည်းဆေးခန်း ရှိလာပါက ကျန်းမာရေးနှင့် ပတ်သက်၍ အချိန်ကုန်ခြင်း ကုန်ကျမှု သက်သာလာမည်။	၄ နှစ်စဉ် ကားရှိလာပါက အရေးပေါ်လျှောက်ထားခြင်း များပြားလာမည်။
၅ ပညာရေးများ အဆင်ပြေလာမည်။	
၆ စာရင်းအချုပ်အခြာပါက အလုပ်အကိုင် ပိုမိုလုပ်ကိုင်လာမည်။	
၇ ဇွေးမြေရေး ခွင့်ပတ်သက်သော ကာကွယ်ဆေးများ ရှိလာပါက ကာကွယ်ဆေးရရှိရန် သက်သာလာမည်။	
၈	

၈။ လူထုစီမံကိန်း၏ လာမည့် (၄) နှစ်အတွက် အကျိုးဝင်သော ဦးစားပေး ဖွံ့ဖြိုးတိုးတက်မှု လုပ်ငန်း အစီအစဉ်များအားဖော်ပြပါ။

အဆင့်	ကျေးရွာအတွက် ဦးစားပေး ဖွံ့ဖြိုးတိုးတက်မှု လုပ်ငန်းစဉ်များ	အဆိုပြုသူ (အမျိုးသားများ/ အမျိုးသမီးများ/ အမျိုးသား+ အမျိုးသမီး)	ခန့်မှန်းကုန်ကျစရိတ်	အကျိုးခံစားခွင့်ရှိသူ ခန့်မှန်းခြေ အရေအတွက်
၁	ရွာတွင်းမြေအားလုံးဖြည့် ဖိစိုက် (၂၃' x ၆ ဇာနည်)	ကျား + မ	၂၅၆ ငွေ ၈၀	၂၁၄
၂	လျှပ်စစ်ဓါတ်ရရှိရေး (၂ နေရာ)	ကျား + မ	၂၅၆ ငွေ ၃၀၈	၂၁၄
၃	ရွာတွင်း ကျွဲကုန်လမ်း (၂ နေရာ x ၁၀')	မ	၂၅၆ ငွေ ၁၀၀	၂၁၄
၄				
၅				

ဃ၊ လူထုစီမံကိန်း၏ လာမည့် (၄) နှစ်အတွက် အကျိုးမဝင်သော ဦးစားပေး ဖွံ့ဖြိုးတိုးတက်မှု လုပ်ငန်း အစီအစဉ်များအားဖော်ပြပါ

အ ဆင့်	ကျေးရွာအတွက် ဦးစားပေး ဖွံ့ဖြိုး တိုးတက်မှု လုပ်ငန်းစဉ်များ	အဆိုပြုသူ (အမျိုးသားများ/ အမျိုးသမီးများ/အမျိုးသား+ အမျိုးသမီး)	အခန်းကဏ္ဍ
၁	ဆရာ/မနို့ကျတိုးပေးရန်	ကျား	ပညာရေး
၂	အတိုးနည်းကျေးဇွန်ရရှိရန်	ကျား	အခြား
၃	ဆေးဇီဝဆေးကုရရှိရန်	မ	အခြား
၄	နာရေးကားရရှိရန်	မ	ကျန်းမာရေး
၅	ဆင်တပ် ရရှိရန် (အားလုံး ပေးအောင်)	ကျား	Livelihoods

၆ ဝန်ထုပ်ကုန်ကုန်ပစ္စည်းရရှိရန် ကျား အခြား
 ခေါင်းဆောင်၊ ကျေးရွာစီမံကိန်းအထောက်အကူပြုကော်မတီမှ အတည်ပြုသည်။

အမည် ဒေါ်စောစောစိုက် လက်မှတ် [လက်မှတ်] ဝန်.ရံ. 3.8.2013
ဒေါ်စောစောစိုက် [လက်မှတ်]

ပုံစံ - ၀-၃ ကျေးရွာဖွံ့ဖြိုးရေး ဦးစားပေးအစီအစဉ် (Form PC 3)

လမ်းညွှန်ချက်၊ အဆင့်(၃)ကျေးရွာမှိုက်မှိုက်အစည်းအဝေးပြီးဆုံးသောအခါ ကျေးရွာစီမံကိန်း အထောက်အကူပြု ကော်မတီသည် လူထုစည်းရုံးရေးမှူးအကူအညီဖြင့် ဤပုံစံကိုပြည့်စုံအောင် ဖြည့်သွင်းရမည်။	
လူထုစည်းရုံးရေးမှူး/ဝန်ထမ်း အမည် နန်းစွန်းသိန်းသိန်း	
နေ့စွဲ 19.6.19	စက်ဝန်းအား အမှတ်ခြစ်ပါ (✓) <input type="checkbox"/> စက်ဝန်း(၁) [x]စက်ဝန်း(၂) <input type="checkbox"/> စက်ဝန်း(၃) <input type="checkbox"/> စက်ဝန်း(၄)
ပြည်နယ်/တိုင်း ကရင်	မြို့နယ် ဖြူဖွဲ့ ကျေးရွာအုပ်စု ဖက်ကျော ကျေးရွာ ခိုကျော

က။ အခက်အခဲအတားအဆီးများအားဆွေးနွေးခြင်း - ယခုလက်ရှိအခြေအနေတွင်ဤကျေးရွာဖွံ့ဖြိုးတိုးတက်ရေးအတွက် အဓိကအခက်အခဲအတားအဆီးများသည် မည်သည်များဖြစ်ပါသနည်း။ (အမျိုးသား/သမီး အနည်းဆုံးအခက်အခဲ ၅ ခုစီဖော်ပြပါ)

အုပ်စုဖွဲ့ဆွေးနွေးမှုများမှ တင်ပြသောအခက်အခဲအတားအဆီးများ	
(၁) လျှပ်စစ်ဖိုး မရသောကြောင့် လျှပ်စီး ပြီးတော် ခြင်း	<input type="checkbox"/> ကျား <input type="checkbox"/> မ <input checked="" type="checkbox"/> ကျား+ မ
(၂) မိုးရာသီတွင် ရွာတွင်းလမ်းမကောင်းသောကြောင့် ဘူးလားလမ်း ခြင်း	<input type="checkbox"/> ကျား <input type="checkbox"/> မ <input checked="" type="checkbox"/> ကျား+ မ
(၃) မိုးရာသီတွင် ရွာတွင်းလမ်းမကောင်းသောကြောင့် ရွာတွင်းလမ်း ခြင်း	<input type="checkbox"/> ကျား <input type="checkbox"/> မ <input checked="" type="checkbox"/> ကျား+ မ
(၄) အလုပ်အကိုင်များ ပါးသောကြောင့် ထိခိုက် အားနည်းခြင်း	[x]ကျား <input type="checkbox"/> မ <input type="checkbox"/> ကျား+ မ
(၅) ဆရာ/မ ဦးစား နည်းစဉ်သင်ကြား မြို့တွင်းကန် စီမံခြင်း	[x]ကျား <input type="checkbox"/> မ <input type="checkbox"/> ကျား+ မ

ခ။ မှိုက်မှိုက်ခြင်း နောင်လာမည့် (၅) နှစ် အတွင်း ကျေးရွာဖွံ့ဖြိုးရေး မှိုက်မှိုက်လျာထားချက်များအား တင်ပြပါ။

အုပ်စုဖွဲ့ဆွေးနွေးမှုများမှ တင်ပြသောအခက်အခဲအတားအဆီးများ	
(၁) လျှပ်စစ်ဖိုး ရရှိပါက လျှပ်စီး ပြီး တက်လာ မည်	<input type="checkbox"/> ကျား <input type="checkbox"/> မ <input checked="" type="checkbox"/> ကျား+ မ
(၂) လမ်းကောင်း လာပါက ဘူးလားလမ်း အစဉ်ပြေ လာမည်	<input type="checkbox"/> ကျား <input type="checkbox"/> မ <input checked="" type="checkbox"/> ကျား+ မ
(၃) ရွာတွင်းလမ်း မြေပြင်ပါက ကလေးများ ပညာ သင်ကြား ချိန် ပိုမို ရရှိလာမည်	<input type="checkbox"/> ကျား <input type="checkbox"/> မ <input checked="" type="checkbox"/> ကျား+ မ
(၄) အလုပ်အကိုင် ရှိလာပါက စီးပွား ရေးကစား ပြေလာမည်	[x]ကျား <input type="checkbox"/> မ <input type="checkbox"/> ကျား+ မ
(၅) ဆရာ/မ ဦးစား နည်းစဉ်သင်ကြား မြို့တွင်းကန် စီမံခြင်း လာမည်	[x]ကျား <input type="checkbox"/> မ <input type="checkbox"/> ကျား+ မ

အဆက်အခံများ

၆	အရင်းအနှီးမရှိသောကြောင့် စီးပွားရေးမတိုး ချဲ့နိုင်ခြင်း	၂၈၁ ကျား
၇	အရေးပေါ်ကားမရှိသောကြောင့် အရေးပေါ်လျှင် အများစုအောင်ရာတွင် အာဏာရရှိခြင်း။	၂၈၁ မ
၈	တိရိစ္ဆာန်ကာကွယ်ဆေးမရှိသောကြောင့် အစား အလျှောက်များခြင်း	၂၈၁ ကျား

ဖျော်ဖြန်းချက်များ

၆	အရင်းအနှီးမရှိသောကြောင့် စီးပွားရေးမတိုး ချဲ့နိုင်မည်	၂၈၁ ကျား
၇	အရေးပေါ်ကားမရှိသောကြောင့် အရေးပေါ်လျှင် အများစုအောင်ရာတွင် အာဏာရရှိမည်	၂၈၁ မ
၈	တိရိစ္ဆာန်ကာကွယ်ဆေးမရှိသောကြောင့် အစား အလျှောက်များခြင်းမရှိမည်	၂၈၁ ကျား

က။ လူထုစီမံကိန်း၏ လာမည့် (၄) နှစ်အတွက် အကျုံးဝင်သော ဦးစားပေး ဖွံ့ဖြိုးတိုးတက်မှု လုပ်ငန်း အစီအစဉ်များအားဖော်ပြပါ။

ဦးစားပေး အဆင့် သတ်မှတ်ချက်	ကျေးရွာအတွက် ဦးစားပေး ဖွံ့ဖြိုးတိုးတက်မှု လုပ်ငန်းစဉ်များ	အဆိုပြုသူ (အမျိုးသားများ/ အမျိုးသမီးများ/ အမျိုးသား+ အမျိုးသမီး)	အခန်းကဏ္ဍ	ခန့်မှန်း ကုန်ကျ စရိတ်	အကျိုးခံစားခွင့်ရှိသူခန့်မှန်းခြေအရေအတွက်		
					ကျား	မ	ပေါင်း
၁	လျှပ်စစ်ဖွံ့ဖြိုးရေး	ကျား + မ	အခြေခံအဆောက်အအုံ				
၂	ရွာတွင်း ကျွန်းကျွန်းလမ်း	"	"				
၃	ကမ္ဘာ့ဘဏ် + အခြေခံအဆောက်အအုံ	"	"				
၄							
၅							

ဃ။ လူထုစီမံကိန်း၏ လာမည့် (၄) နှစ်အတွက် အကျုံးမဝင်သော ဦးစားပေး ဖွံ့ဖြိုးတိုးတက်မှု လုပ်ငန်း အစီအစဉ်များအားဖော်ပြပါ။

အဆင့်	ကျေးရွာအတွက် ဦးစားပေး ဖွံ့ဖြိုးတိုးတက်မှု လုပ်ငန်းစဉ်များ	အဆိုပြုသူ (အမျိုးသားများ/ အမျိုးသမီးများ/ အမျိုးသား+ အမျိုးသမီး)	အခန်းကဏ္ဍ
၁	မြို့ဒီဂျစ်ယ်လ်၊ လမ်းမဖွဲ့စည်း	ကျား	အခြေခံအဆောက်အအုံ
၂	ဆရာမ ဦးထွန်းလှ	ကျား	အခြေခံအဆောက်အအုံ
၃	အခြေခံအဆောက်အအုံ	ကျား	အခြေခံအဆောက်အအုံ
၄	အခြေခံအဆောက်အအုံ	မ	အခြေခံအဆောက်အအုံ
၅	အခြေခံအဆောက်အအုံ	ကျား	အခြေခံအဆောက်အအုံ

ခေါင်းဆောင်၊ ကျေးရွာစီမံကိန်းအထောက်အကူပြုကော်မတီမှအတည်ပြုသည်။

အမည် ဦးကျော်စွာ လက်မှတ် [လက်မှတ်] နေ့စွဲ 19.6.2019

ပုံစံ - ၈-၃ ကျေးရွာဖွံ့ဖြိုးရေး ဦးစားပေးအစီအစဉ် (Form PC 3)

လမ်းညွှန်ချက်	အဆင့်(၃)ကျေးရွာမှိုက်မှိုက်ချက်အစည်းအဝေးပြီးဆုံးသောအခါ	ကျေးရွာစီမံကိန်း
အထောက်အကူပြု ကော်မတီသည် လူထုစည်းရုံးရေးမှူးအကူအညီဖြင့် ဤပုံစံကိုပြည့်စုံအောင် ဖြည့်သွင်းရမည်။		
လူထုစည်းရုံးရေးမှူး/ဝန်ထမ်း အမည် နုဇွန် သာရီ		
နေ့စွဲ 16.6.17	စက်ဝန်းအား အမှတ်ခြစ်ပါ (✓) <input type="checkbox"/> စက်ဝန်း(၁) <input type="checkbox"/> စက်ဝန်း(၂) <input checked="" type="checkbox"/> စက်ဝန်း(၃) <input type="checkbox"/> စက်ဝန်း(၄) <input type="checkbox"/>	
ပြည်နယ်/တိုင်း ကရင်	မြို့နယ် ဖြစ်စဉ်	ကျေးရွာအုပ်စု ဖတ်ကျော်
		ကျေးရွာ ခိုခေဥ

က။ အခက်အခဲအတားအဆီးများအားဆွေးနွေးခြင်း -

ယခုလက်ရှိအခြေအနေတွင်ဤကျေးရွာဖွံ့ဖြိုးတိုးတက်ရေးအတွက်အဓိကအခက်အခဲအတားအဆီးများသည် မည်သည်များဖြစ်ပါသနည်း။ (အမျိုးသား/သမီး အနည်းဆုံးအခက်အခဲ ၅ ခုစီဖော်ပြပါ)

အုပ်စုဖွဲ့ဆွေးနွေးမှုများမှ တင်ပြသောအခက်အခဲအတားအဆီးများ	
ရွာတွင်းလမ်းကောက်ဖောက်ခြင်း မရှိဘဲ ရွာအပြင်ဘက်မှ လာရောက်ခြင်း	<input type="checkbox"/> ကျား <input checked="" type="checkbox"/> မ <input type="checkbox"/> ကျား+မ
လျှပ်စစ်မီး မရှိဘဲ ရွာအပြင်ဘက်မှ လျှပ်စစ်မီး ပို့ရောင်းကိစ္စများ နှောင့်နှေးနေခြင်း	<input type="checkbox"/> ကျား <input checked="" type="checkbox"/> မ <input type="checkbox"/> ကျား+မ
ရွာမလုံခြုံရေးအတွက် ရွာအပြင်ဘက်မှ ရွာအတွင်း နေထိုင်ခြင်း	<input type="checkbox"/> ကျား <input checked="" type="checkbox"/> မ <input type="checkbox"/> ကျား+မ
	<input type="checkbox"/> ကျား <input type="checkbox"/> မ <input type="checkbox"/> ကျား+မ
	<input type="checkbox"/> ကျား <input type="checkbox"/> မ <input type="checkbox"/> ကျား+မ

ခ။ မှိုက်မှိုက်ခြင်း- နောင်လာမည့် (၅) နှစ် အတွင်း ကျေးရွာဖွံ့ဖြိုးရေး မှိုက်မှိုက်လျာထားချက်များအား တင်ပြပါ။

အုပ်စုဖွဲ့ဆွေးနွေးမှုများမှ တင်ပြသောအခက်အခဲအတားအဆီးများ	
ရွာတွင်းလမ်းကောက်ဖောက်ခြင်း မရှိဘဲ ရွာအပြင်ဘက်မှ လာရောက်ခြင်း	<input type="checkbox"/> ကျား <input checked="" type="checkbox"/> မ <input type="checkbox"/> ကျား+မ
လျှပ်စစ်မီး မရှိဘဲ ရွာအပြင်ဘက်မှ လျှပ်စစ်မီး ပို့ရောင်းကိစ္စများ နှောင့်နှေးနေခြင်း	<input type="checkbox"/> ကျား <input checked="" type="checkbox"/> မ <input type="checkbox"/> ကျား+မ
ရွာမလုံခြုံရေးအတွက် ရွာအပြင်ဘက်မှ ရွာအတွင်း နေထိုင်ခြင်း	<input type="checkbox"/> ကျား <input checked="" type="checkbox"/> မ <input type="checkbox"/> ကျား+မ
	<input type="checkbox"/> ကျား <input type="checkbox"/> မ <input type="checkbox"/> ကျား+မ
	<input type="checkbox"/> ကျား <input type="checkbox"/> မ <input type="checkbox"/> ကျား+မ
	<input type="checkbox"/> ကျား <input type="checkbox"/> မ <input type="checkbox"/> ကျား+မ

၀။ လူထုစီမံကိန်း၏ လာမည့် (၄) နှစ်အတွက် အကျုံးဝင်သော ဦးစားပေး ဖွံ့ဖြိုးတိုးတက်မှု လုပ်ငန်း အစီအစဉ်များအားဖော်ပြပါ။

ဦးစားပေး အဆင့် သတ်မှတ်ချက်	ကျေးရွာအတွက် ဦးစားပေး ဖွံ့ဖြိုးတိုးတက်မှု လုပ်ငန်းစဉ်များ	အဆိုပြုသူ (အမျိုးသားများ/ အမျိုးသမီးများ/ အမျိုးသား+အမျိုးသမီး)	အခန်းကဏ္ဍ	ခန့်မှန်း ကုန်ကျစရိတ်	အကျိုးခံစားခွင့်ရှိသူ ခန့်မှန်းခြေ အရေအတွက်		
					ကျား	မ	ပေါင်း
၁	အတွင်း ကွန်ကရစ်လမ်း ချဲ့ခြင်း	၈ + ၆	ဖမ်းပန်းဘူး ညွှန်ကြားရေး	၂၃၀၀၀၀၀၀	၂၀၅	၂၄၂	၃၄၇
၂	လှုပ်ရှားရေး ဘူမိဗေဒ ခြုံငုံခြင်း	၈ + ၆	ဖိလစ် ရှား	၂၀၀၀၀၀၀၀	၂၀၅	၂၄၂	၃၄၇
၃	အိမ်ရာနှင့် အခြေခံအဆောက်အအုံ တည်ဆောက်ခြင်း	၈ + ၆	အခြေခံအဆောက်အအုံ ဖွံ့ဖြိုးရေး	၂၇၀၀၀၀၀၀	၂၀၅	၂၄၂	၃၄၇
၄							
၅							
၆							

၁။ လူထုစီမံကိန်း၏ လာမည့် (၄) နှစ်အတွက် အကျုံးမဝင်သော ဦးစားပေး ဖွံ့ဖြိုးတိုးတက်မှု လုပ်ငန်း အစီအစဉ်များအားဖော်ပြပါ။

အဆင့်	ကျေးရွာအတွက် ဦးစားပေး ဖွံ့ဖြိုးတိုးတက်မှု လုပ်ငန်းစဉ်များ	အဆိုပြုသူ (အမျိုးသားများ/ အမျိုးသမီးများ/ အမျိုးသား+အမျိုးသမီး)	အခန်းကဏ္ဍ
၁	အခြေခံအဆောက်အအုံ တည်ဆောက်ခြင်း	အမျိုးသား + အမျိုးသမီး	livelihood
၂	အခြေခံအဆောက်အအုံ တည်ဆောက်ခြင်း	အမျိုးသား + အမျိုးသမီး	လူမှုရေး
၃	အခြေခံအဆောက်အအုံ တည်ဆောက်ခြင်း	အမျိုးသား + အမျိုးသမီး	အခြား
၄	အခြေခံအဆောက်အအုံ တည်ဆောက်ခြင်း	အမျိုးသား + အမျိုးသမီး	အခြား
၅			

ခေါင်းဆောင်၊ ကျေးရွာစီမံကိန်းအထောက်အကူပြုကော်မတီမှအတည်ပြုသည်။

အမည် အောင်ကျော်စွာ လက်မှတ် [လက်မှတ်] နေ့စွဲ 13. 4. 2020

အစည်းအဝေးမှတ်တမ်း

ကျေးရွာအမည် - ခိုအာ

အချိန်/နေ့ရက်- ၂၀၁၉ / ၂၆

ကျေးရွာအုပ်စုအမည်- ဒေါ်ခင်မြစံ့အုတ်

နေရာ - ဒေါ်ခင်မြစံ့

အစည်းအဝေးပြုလုပ်ရခြင်းအကြောင်းအရာ ...ပ.၁.၃...ကစဉ်းကမ်း.....

ဆွေးနွေးချက်နှင့် ဆုံးဖြတ်ချက်

ပထမဦးစွာ တက်ရောက်လာသူအရင်း (၁-၁၁) ကောက်ယူစေခဲ့ပါသည်။ ထို့နောက် ကစဉ်းကမ်း ပြုလုပ်ရခြင်းကို စွဲစွပ်စွဲစွဲ ပြောဆိုခဲ့ကြပါသည်။ အုပ်စု အုပ်ချုပ်ရေးမှူး ကိုယ်စား ရာစိန်မာမာနှင့် ကမ္ဘာစကားပြောကြားရေး ခဲ့ပါသည်။ ဆက်လက်၍ ဒီမိုကရေစီ အကြောင်း ပြောဆိုခဲ့ပါသည်။

ကစဉ်းကမ်း လမ်းညွှန်ဆောင်ရွက်ခြင်းလုပ်ငန်းများကို ပြုလုပ်သည့်အခါ အခွင့်အလမ်း ခွဲကြပါသည်။ ထို့နောက် ကောက်ခံ၊ ဖော်ပြချက်၊ ဖွံ့ဖြိုးရေး ကစဉ်းကမ်းများကို အမျိုးသမီး၊ ကမ္ဘာ့သား သီးသန့်ကမ္ဘာ့ ဖွံ့ဖြိုးရေး ထုတ်ဝေခဲ့ကြပါသည်။ ထို့နောက် လုပ်ငန်းများကို လျှို့ဝှက်ပေးဆောင်ခြင်းဖြင့် ပြုလုပ်စွမ်း ခွယ် ခဲ့ကြပါသည်။ ကမ္ဘာ့ဝင်၊ မဝင်များ စွဲစွပ် လမ်းပြောကြားရေး ခဲ့ပါသည်။ နာမာက ကွယ်လွန် ကြောင်း စွဲစွပ် ပြောဆို ခဲ့ပါသည်။

ကိစ္စကပ်ကပ် ရွေးချယ်ခံရ. ခွဲခြားမှု. ဝင်ရောက်ရေး
ပြန်လည် ဖွဲ့စည်းမှုများ ပြုလုပ်ပါသည်။ ဆက်လက်ပြီး တာဝန်ထမ်းဆောင်မှု
များနှင့် ရွေးချယ်မှု၊ အောင်မြင်မှုများ စွမ်းဆောင်ရည် ပြုလုပ်ပါသည်။

ထို့အပြင် ရွေးချယ်ခံရမှု မှ ရွေးချယ်ခံရမှု ဝင်ရောက်ရေး
ပြန်လည် : စား ခဲ့ပါသည်။ အခွင့်အလမ်း မှ ဝင်ရောက် ရွေးချယ်မှု ကိုဖြင့်
လည် မှ စားချက် ရှိနှင့် ရောက် ကစား ကစား မှာလည်း ယူဆပြီး ပါဝင်စား
ကြပါရန် စေတနာရှိပါသည်။ ထို့အပြင် အခွင့်အလမ်း ကို အောင်မြင်စွာ
ထိန်းသိမ်းပြီး ၀၀၀, ၀၀-၂, ၂၀-၃ မှားတွင် လက်မှတ်ရေးထိုး ပြုလုပ်မှု
ခံယူပါသည်။

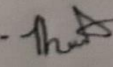
မှတ်တမ်းပြုသူ - အမည် - ဒေါ်အေးအေး လက်မှတ် - 

နေ့ရက် - ၁၇. ၆. ၂၀၁၇

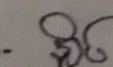
အတည်ပြုသူ - အမည် - ဒေါ်အေးအေး လက်မှတ် - 

နေ့ရက် - ၁၇. ၆. ၁၇

၁၂။ ကဏ္ဍအလိုက်ဦးစားပေးဖွံ့ဖြိုးရေးလုပ်ငန်းစဉ်များ

ကဏ္ဍအလိုက်ဦးစားပေးလုပ်ငန်းချုပ်စာရင်း

ကျေးရွာအုပ်စုအမည်- ပတ်တော

ကျေးရွာအမည်- ချောကျေ

ကဏ္ဍ	ဦးစားပေးအဆင့်	လုပ်ငန်းအမျိုးအစား	အဆိုပြုသူ			ခုနှစ်	ထောက်ပံ့သည့်အဖွဲ့အစည်း (သို့) ဌာန	မှတ်ချက်
			ကျား	မ	ကျား+မ			
အခြေခံအဆောက်အအုံ (လမ်း၊ တံတား၊ ရေရရှိရေး၊ မီးလင်းရေး)	စဉ်							
	၁	အလယ်ကျေးရွာအုပ်စု			✓	၂၀၂၁	CDD	တာဝန်ယူထား
	၂	ကျေးရွာအုပ်စု			✓	၂၀၂၅	EPC	-
	၃	ကျေးရွာအုပ်စု			✓	၂၀၂၇	DRD	
လူမှုရေး၊ စီးပွားရေး၊ ကျန်းမာရေးနှင့် ဆိုင်သော လိုအပ်ချက်အဆောက်အအုံ	၁	ကျေးရွာအုပ်စု			✓	၂၀၂၇	ပညာရေး	
	၂	ကျေးရွာအုပ်စု			✓	၂၀၂၄	လူမှုရေး	
သက်ဝမ်းကျော လမ်းကဏ္ဍ ကျန်းမာရေးနှင့် ဆိုင်သော	၁	ကျေးရွာအုပ်စု			✓	၂၀၂၁	DRD	
	၂	ကျေးရွာအုပ်စု	✓			၂၀၂၂	DRD	
အခြားကဏ္ဍ (ဌာနဆိုင်ရာများလွှဲပြောင်းနိုင်ခြင်းနှင့် အကောင်အထည်ဖော်ဆောင်ရွက်ပေးနိုင်ခြင်းမရှိသောလုပ်ငန်း)	၁	ကျေးရွာအုပ်စု			✓	၂၀၂၇	အခြား	
	၂	ကျေးရွာအုပ်စု		✓		၂၀၂၄	အခြား	
	၃	ကျေးရွာအုပ်စု	✓			၂၀၂၇	အခြား	





