



ပြည်ထောင်စုမြန်မာနိုင်ငံတော်အစိုးရ  
 ဦးစီးဌာန၊ မွေးမြူရေးနှင့် ဆည်မြောင်းဝန်ကြီးဌာန  
 ကျေးလက်ဒေသဖွံ့ဖြိုးတိုးတက်ရေးဦးစီးဌာန

**National Community Driven Development Project**  
 လူထုဗဟိုပြုစီမံကိန်း၊ လှိုင်းဘွဲ့မြို့နယ်

**ကျေးရွာဖွံ့ဖြိုးရေးအစီအစဉ်**



ပတ်ကျောကျေးရွာအုပ်စု

ရိုးရာကျေးရွာ

လှိုင်းဘွဲ့မြို့နယ် ကရင်ပြည်နယ်

## မာတိကာ

<u>စဉ်</u>	<u>အကြောင်းအရာ</u>	<u>စာမျက်နှာ</u>
၁။	လှိုင်းဘွဲ့မြို့နယ်အခြေပြမြေပုံ .....	၂
၂။	ကျေးရွာမြေပုံ (တည်နေရာ) .....	၃
၃။	အုပ်စုတွင်ပါဝင်သော ကျေးရွာများစာရင်း: .....	၄
၄။	ကျေးရွာအခြေခံအချက်အလက်များ (ကျေးရွာသမိုင်းကြောင်း) .....	၅
၅။	လူထုပူးပေါင်းပါဝင်သော လူမှုဆန်းစစ်ခြင်းနှင့် အကဲဖြတ်ခြင်း လုပ်ငန်းစဉ် (PSA/PRA) အကျဉ်းချုပ်ဇယား: .....	၆
၆။	ကျေးရွာဖွံ့ဖြိုးရေးအစီအစဉ်အတွက်အသုံးပြုခဲ့သော PRA tools တစ်ခုချင်းစီအတွက် သုံးသတ်ချက်များ	
	၁။ ကျေးရွာလူမှုရေးနှင့်အရင်းအမြစ်ပြမြေပုံ (Social Map) .....	၇-၈
	၂။ ရာသီခွင်ပြပြကွဲဒီဇိုင်း (Seasonal Cleander) .....	၉-၁၀
	၃။ ဥစ္စာနေကြွယ်ဝမှုပြဇယား (Wealth Ranking) .....	၁၁-၁၂
	၄။ ကျား၊မ ပင့်ကူအိမ်သုံးသပ်ခြင်း (Cob Web) .....	၁၃-၁၄
	၅။ အရင်းအမြစ်အသုံးချမှုပုံစံပြဇယား (Asset Mapping) .....	၁၅-၁၇
	၆။ အဖွဲ့အစည်းချိတ်ဆက်မှုပြဇယား (Veen Diagram).....	၁၈-၂၀
၇။	ကော်မတီဝင်များရွေးချယ်ခြင်းနှင့် ကျေးရွာဖွံ့ဖြိုးရေးအစီအစဉ် ဆောင်ရွက်မှုမှတ်တမ်း: ....	၂၁
၈။	ကျေးရွာအချက်အလက်များ (PC 1) .....	၂၂-၂၅
၉။	စီမံကိန်းစက်ဝန်းအချိန်ဇယား (PC 2) .....	၂၆-၂၇
၁၀။	ကျေးရွာဖွံ့ဖြိုးရေးဦးစားပေးအစီအစဉ် (PC 3) .....	၂၈-၃၀
၁၁။	အစည်းဝေးမှတ်တမ်းများ: .....	၃၁-၃၂
၁၂။	ကဏ္ဍအလိုက်ဦးစားပေးဖွံ့ဖြိုးရေးလုပ်ငန်းစဉ်များ: .....	၃၃

# ၁။ လှိုင်းဘွဲ့မြို့နယ်အခြေပြမြေပုံ

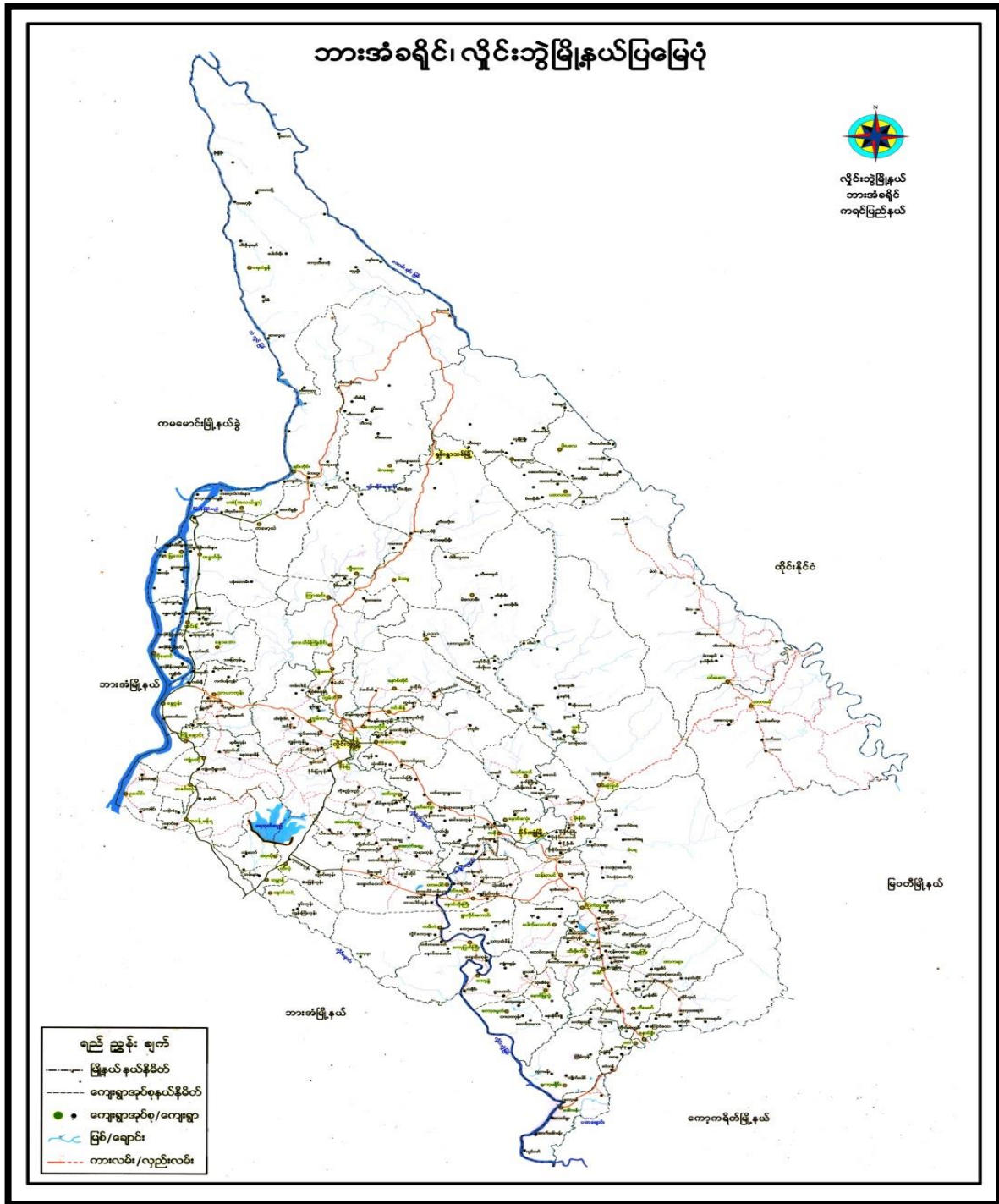



## ၂။ ကျေးရွာအုပ်စုမြေပုံ (တည်နေရာ)

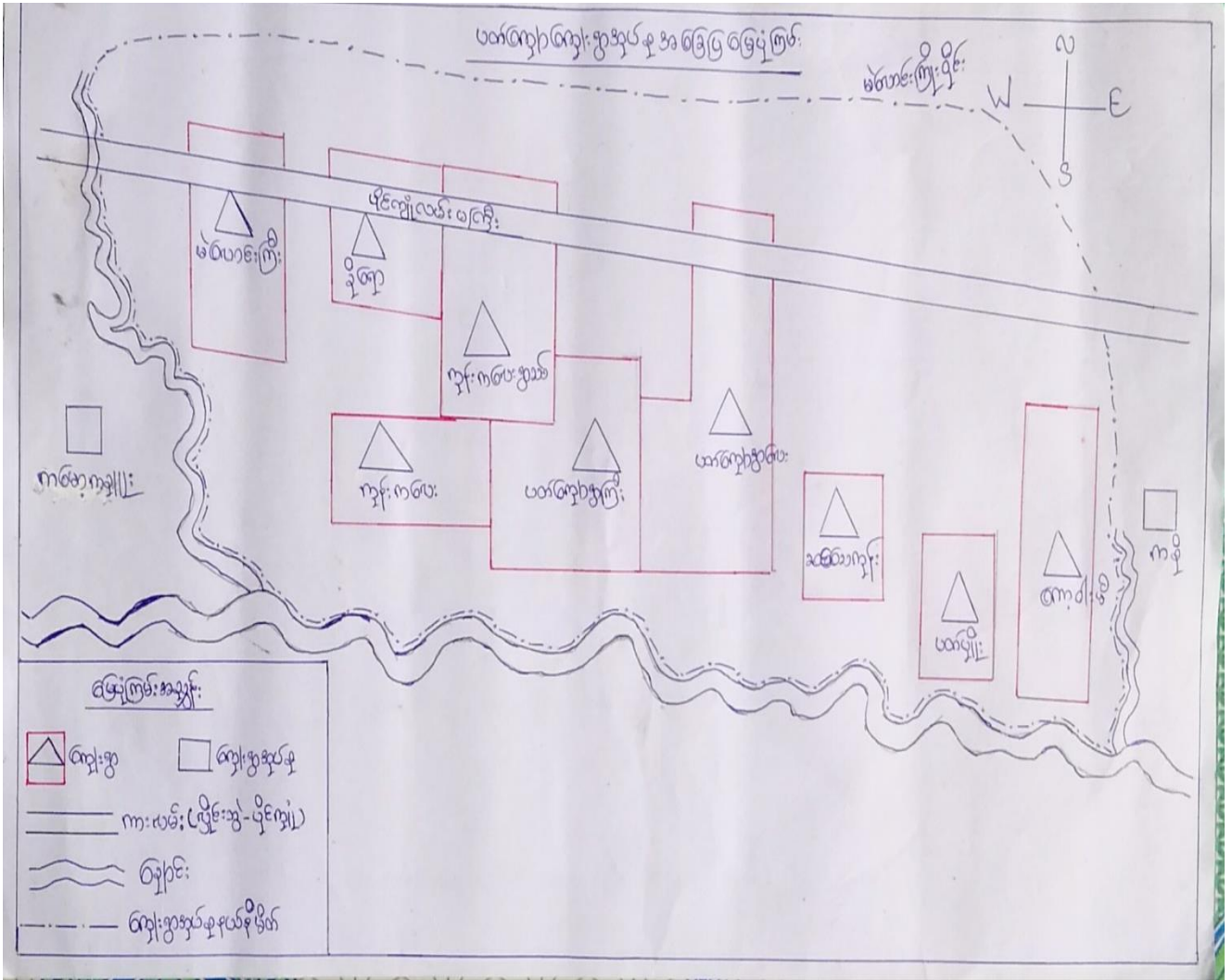

## ၃။ အုပ်စုတွင်ပါဝင်သော ကျေးရွာများစာရင်း

- ၁။ မဲလောင်ကြီး
- ၂။ ခိုရော
- ၃။ ကုန်းကလေးရွာသစ်
- ၄။ ပတ်ကျောရွာကြီး
- ၅။ ကုန်းကလေး
- ၆။ ပတ်ကျောရွာလေး
- ၇။ ဆင်သေကုန်း
- ၈။ ပတ်ပျိုး
- ၉။ ကော့ဝါးမိ

ခိုရာကျေးရွာ၏ သမိုင်း အကျဉ်း

လှိုင်ဘွဲ့မြို့နယ် ပတ်ကျောကျေးရွာရပ်ခု ပတ်ကျောရွာခွဲ ခိုရာ  
ကျေးရွာသည် ခိုရာချောင်းစေးနှင့် လှိုင်ဘွဲ့ပိုင်ကျွဲကားလမ်းစားတွင် တည်  
ရှိပါသည်။

ခိုရာကျေးရွာ၏ သမိုင်း ကြောင်းမှာ နွှန်ခဲသောနှစ်ပေါင်း (၂၀၀) ကျော်  
အံ့တွင်စတင်ပေါ် မှ ဆင်းသက်လာသော ချောင်းကို ခိုရာချောင်း ဟု  
မည် သမ္မုတ်ခေါ်တွင် ခဲ့သည်။ ကတွက် ၎င်း ခိုရာချောင်းကိုကွဲ ပြု၍ ခိုရာ  
ကျေးရွာဟု အမည်တွင် ခဲ့ခြင်းဖြစ် ပါသည်။ ပြည်ထဲရေး မှာ အမည်ပေါက်ပြီး  
သာရွာလည်း ဖြစ်သည်။

ကင်္ဂလိပ်မင်း မြန်မာပြည် အုပ်ချုပ်ရေး ကျော်တွင် ကင်္ဂလိပ်မင်း ၇၈၈  
ဆင်ရေး ဆွား လာ လျှပ်ရွား သည် ကျော်တွင် ခိုရာရွာကို အပြု ဖြစ်ပြီး  
များစွာတည်ရှိပြီး ကတွက် ကပ်တဲ အဆောက်အဦး ဆောက်လုပ် တည်းခိုခဲ့  
သည့် ကတွက် ၎င်းကိုကွဲ ပြု၍ မြို့လတ် ကျေးရွာဟု နတ်ယာ အမည် ကို  
ယခုတိုင် တွင်နေခဲ့ပါသည်။

ခိုရာကျေးရွာ၏ မြို့လတ်ကျေးရွာသည် များစွာအတွင်း  
လယ်သမား အပိုင် ဦးချောနှင့် သား သူယာချင်း နှစ်ဦးသာ တေလှ၍ လယ်ယာ  
လုပ် ကိုင်ရေး တဲနဲ့ ရေထိုင် ခဲ့ကြသည်။ နှစ်ပေါင်း ကြာရှည် လာသည်နှင့် သားသ  
မီး၊ မြေးများ အဆင့် သင့်ထွန်းကား ရေထိုင်လာခဲ့ ကြရာ ယခုအချိန် အိမ်ခြေ  
(၃၀) အထိ ရှိလာပြီ ဖြစ်သည်။

၅။ လူထုပူးပေါင်းပါဝင်သော လူမှုဆန်းစစ်ခြင်းနှင့် အကဲဖြတ်ခြင်းလုပ်ငန်းစဉ် အကျဉ်းချုပ်ဇယား

လူထုပူးပေါင်းပါဝင်ခြင်း စီမံကိန်း

လေ့လာဆန်းစစ်ချက် (DRA) နှင့် သက်ဆိုင်သော အချက်အလက်များ

ကျေးရွာအုပ်စု - ဖတ်ကျော ကျေးရွာ - ခိုရေ

စဉ်	ဆွေးနွေးခဲ့သော ရက်စွဲ	အကြောင်းအရာ	ဆွေးနွေးသောပီရက်စကော		ပေါင်းစပ် အကျဉ်းချုပ်
			သင်္ချာ	ကမ္ဘာ	
၁	၁၉.၆.၁၉	လေ့လာရေးအဖွဲ့အစည်းနှင့် ဆန်းစစ်ချက်များ	၆	၆	၁၂
၂	၁၉.၆.၁၉	ဥက္ကဋ္ဌ၊ ဗဟိုဌာနနှင့် ဆန်းစစ်ချက်များ	၆	၆	၁၂
၃	၁၉.၆.၁၉	ကျေးရွာအုပ်စု အဖွဲ့အစည်းနှင့် ဆန်းစစ်ချက်များ	၆	၆	၁၂
၄	၁၉.၆.၁၉	ကျေးရွာအုပ်စု အဖွဲ့အစည်းနှင့် ဆန်းစစ်ချက်များ	၆	၆	၁၂
၅	၁၉.၆.၁၉	ပဋိပက္ခအရှိန်ဆိုင်ရာ အဖွဲ့အစည်းနှင့် ဆန်းစစ်ချက်များ	၁၂	၁၂	၂၄
၆	၁၉.၆.၁၉	အခြေခံကျေးရွာအုပ်စု အဖွဲ့အစည်းနှင့် ဆန်းစစ်ချက်များ	၆	၆	၁၂







လျှော့ချရေးနှင့်ကုသရေးအဖြစ်ပြုခြင်းတို့ဆန်းစစ်ခြင်း

- ၁ လတ်ယာလုပ်ငန်းကိုကိစ္စအထက်စွမ်းဝမ်းကြောင်းအဖြစ်စိုက်ပျိုးကြသည်။
  - ၂ သဘာဝစောစောများဖြန်းတီးလာပြီး ရာဇာကိုစိုးပွားဖြစ်စိုက်ပျိုးလာကြသည်။
  - ၃ ပျိုင်းဆွဲ - ပိုင်ကျင်ကားလမ်းမဆေးဝွင်တစ်ခုရှိ၍ ငွေလမ်းပန်းဆက်သွယ်ရေးကဆင်ဖြေသည်။
  - ၄ ရွာတွင်းလမ်းမှာ မိုးတွင်းတွင်သွားလာရခက်ခဲနေဆဲဖြစ်သည်။
  - ၅ တစ်ရွာလုံး ဗုဒ္ဓအာသာကို ကိုးကွယ်ကြပြီး တစ်ခုတစ်ခုစီ ဝါးစု၊ ဝါးစု၊ ဝါးစုဖြင့်ကြွသည်။
  - ၆ အင်းစိုင်းနီး၌ ရွာဘေးကမ်း၌ ရေဖျက်သည်။ အိမ်တိုင်းလိုလို ရေတွင်းရှိသည်။
  - ၇ အလုပ်ကိုင်ခြင်းပေး၍ နိုင်ငံခြားထွက် အလုပ်လုပ်သူများ ပျားသည်။
- ၈ နောင် (၅) နှစ်အတွင်းတိုးတက်ပြန်လည်စေရန်အတွက်
- (က) တစ်ရွာလုံးလျှင် စစ်ဖိလမ်းများ
  - (ခ) ရွာတွင်းကွန်ကရစ်လမ်း
  - (ဂ) အစိုးရနည်းစနစ်ဖြင့် ရေပေးစနစ်
  - (ဃ) စိုက်ပျိုးရေးနည်းပညာပေးပို့ရန်

# ၂။ ရာသီခွင်ပြုပြင်မှု (Seasonal Cleander)

မြို့နယ် - ဖြိုးခွ  
 ကျေးရွာအုပ်စု - ယက်ကျော  
 ကျေးရွာ - ဒိုဏာ

ရက်စွဲ - 19.6.2019  
 နေ့ - 6 ရက်  
 ဝ - 6 ရက်

## ရာသီခွင်ပြုပြင်မှု

အကြောင်းအရာ	တနင်္ဂနွေ	တနင်္လာ	မင်္ဂလာ	ဗုဒ္ဓဟူး	သောတနင်္ဂနွေ	စနေ	အင်္ဂါ	ဗုဒ္ဓဟူး	သောတနင်္ဂနွေ	စနေ	အင်္ဂါ	ဗုဒ္ဓဟူး
ရာသီခွင်												
လယ်လုပ်ငန်း												
ငါးဖမ်းလုပ်ငန်း												
သဘာဝဘေးအန္တရာယ်												
ပွဲတော်များ												
အားလပ်ချိန်												
ကျန်းမာရေး												
ဝင်ရောက်မှု	၅၀			၅၀		၅၀	၅၀		၅၀	၅၀	၅၀	၅၀

ရှာဖွေစဉ် ပြုကျင့်စဉ် ဆွေးနွေးခြင်းနှင့် ဆန်းစစ်ခြင်း

- ၁ လယ်ယာလုပ်ငန်းကို အဓိကအသက်မွေးဝမ်းကြောက်ပြီး နောက်လုပ်ကိုင်ကြသည်။
- ၂ တံငါလုပ်ကိုင်သူအဖွဲ့လည်းရှိသည်။
- ၃ လုပ်ယာလုပ်ငန်းလုပ်ကိုင်စောစောကိမ်စာတင်သူ < ၅ > နှစ်ရှိသည်။
- ၄ တံငါလုပ်ကိုင်စောစောကိမ်စာတင်သူ < ၃ > နှစ်ရှိသည်။
- ၅ လုပ်ယာလုပ်ငန်းလုပ်ကိုင်စောစောကိမ်စာတင်သူတစ်နှစ်ဝင်ဖြေမှာ < ၆ > ဝိန်းရှိသည်။
- ၆ တံငါလုပ်ကိုင်စောစောကိမ်စာတင်သူတစ်နှစ်ဝင်ဖြေမှာ < ၁ > ဝိန်းရှိသည်။
- ၇ စာပေါင်းလနှင့် တန်ခူးလများတွင် အားလပ်ကြသည်။
- ၈ ဝင်ငွေနှင့် ဆုတံဆိပ် ညှိမျှမှုမရှိပေ။
- ၉ အလုပ်ကိုင်စွမ်းရည် ပါးစွာ လုပ်ကိုင်စေပြီး ဝင်ငွေရရှိမှုနည်းပါးကြသည်။
- ၁၀ ဝင်ငွေထွက်ငွေ မညီမျှမှုကို ဈေးဝယ်၊ နှံ့စား၊ ကျခင်း အလုပ်ဖြင့် လုပ်ကိုင် ကောင်း၊ နိုင်ငံခြားရောက်သားထိ ဖို့ဖြေဖြင့်ဖြေရှင်းနေကြရသည်။
- ၁၁ အမျိုးသမီးဝင်ငွေရလုပ်ငန်းများမှာ ကောက်ခိုက်၊ ကောက်ရိတ်၊ ဖက်ကောက်၊ ဖက်ထိုး၊ ဝတ်ပိုင်တစ်နှစ်ခွဲဖြေဖြေလုပ်ငန်းတို့ ဖြစ်သည်။
- ၁၂ အမျိုးသမီးအများစုမှာ နိမ့်မြောက်စွာနှင့်သာ အချိန်လုပ်ကြသည်။
- ၁၃ ကောက်ခိုက်၊ ကောက်ရိတ်လုပ်ငန်းတွင် အမျိုးသားနှင့် အမျိုးသမီးလုပ်အားဝေမျှညှိကြသည်။
- ၁၄ အားလပ်ချိန်များတွင် အခြားဝင်ငွေရလုပ်ငန်းများ ဖန်တီးကြသည်။
- ၁၅ တစ်နှစ်လုံးတစ်လလုံးအားလပ်ချိန်လုပ်ကြသည်။
- ၁၆ အားလပ်လမ်း မျိုးစေ့တွင် အားလပ်ခက်ခဲမှုရှိသည်။
- ၁၇ ဖိုက်ကူးလမ်း မစားတင်စွာ အခြားကျေးရွာနှင့် အားလပ်လုပ်ကိုင်ကြသည်။









၄။ ကျား၊မ ပင့်ကူအိမ်သုံးသပ်ခြင်း(Cob Web)

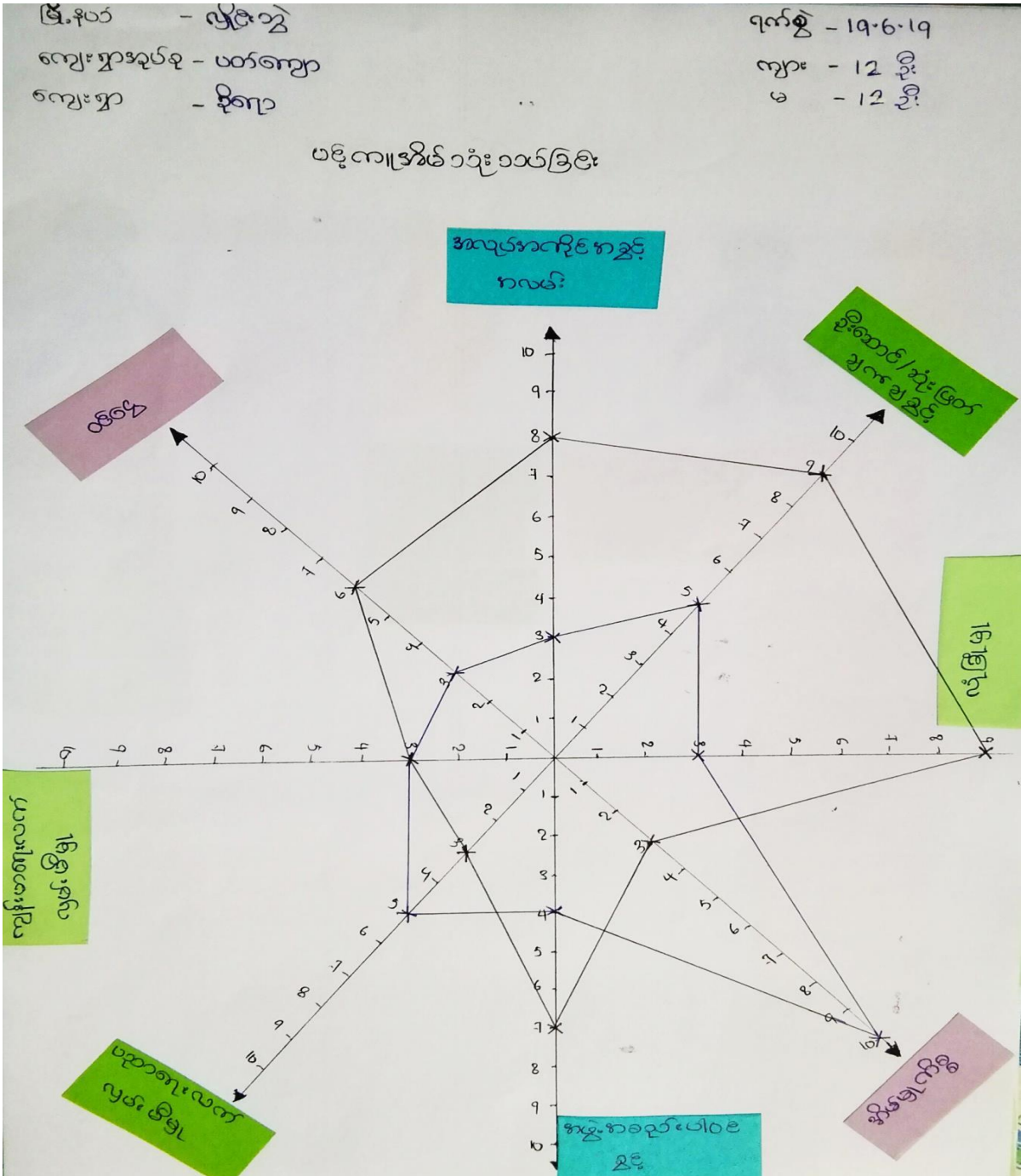





# ၅။ အရင်းအမြစ်အသုံးချမှုပုံစံပြဇယား (Asset Mapping)

ဇွဲနယ် - ဖျာပုံ  
 ကျေးရွာအုပ်စု - ယာ်ကျော  
 ကျေးရွာ - ခိုရာ

ရက်စွဲ - ၂၀၁၉-၀၆-၂၁  
 ကျား - ၆ ဦး  
 မ - ၆ ဦး

အရင်းအမြစ်အသုံးချမှုပုံစံ



- ကျွန်ုပ်တို့
- ကား
- မီးခက်
- ယာ်ကျောခက်
- မြက်ရိတ်ခက်
- သစ်ခက်



- အိမ်ခြံမြေ
- ချွေးချောင်း



- ခင်း
- တံတား
- ချောင်း
- ဆိုင်ကယ်
- ဆယ်ကျော်
- အိုလာ
- ကျောက်ခင်း
- ကျောက်ခင်း
- ကျောက်ခင်း
- TV | ရေပေးခင်း
- လယ်
- ဆိတ် | ခင်း | လက်
- လင်း
- မိတ်
- လျှပ်စစ်မီး



မြို့နယ် - ဖြူငါးဘွဲ့  
 ကျေးရွာအုပ်စု - ပတ်ကျော  
 ကျေးရွာ - ခိုကျော

ရက်စွဲ - ၂၀၁၉.၀၆.၁၉  
 ကျား - ၆ ဦး  
 မ - ၆ ဦး

ဒေသလုံး အမြစ်ထိန်းချုပ်မှုအဖွဲ့



- လက်ထုပ်ဆက်
- ဖြက်ဂိုက်ခက်
- သစ်ခက်
- မီးခက်
- လွန်၊ ဝိုက်

- ကျေးရွာဦး
- ခိုလှောင်
- အိမ်ခြံမြေ

- TV၊ စာပေဦး
- လမ်း
- လျှပ်စစ်မီး
- တံတား
- စက်ဘီး
- ကား
- ဆိတ်နား၊ ဝက်
- အိမ်
- ကျောက်
- လယ်
- ကျောက်အိမ်
- ကျောင်း
- စပါးကျို
- အိုင်ကယ်
- အိမ်

ပိုမိုဆိုင်မြေအဖွဲ့အစည်းခြင်းနှင့် သန်းခေါင်ခြင်း

- ၁ လပတ်ထွန်းခက်၊ ဖြက်ရိတ်ခက်၊ ဘစ်ခက်၊ ကား၊ ဇီးခက်၊ ကျွန်၊ ပိုက် စသည်တို့ကို အမျိုးသား များအသုံးပြုကြသည်။ အမျိုးသား များသာ အိမ်ထောင်ဖွဲ့ကြသည်။
- ၂ ချေးရောင်း၊ အိမ်မြေကိစ္စ၊ ဆိုလာ စသည်တို့ကို အမျိုးသမီး များ အသုံးပြု၍ အမျိုးသမီး များသာ ပိုမိုဆိုင်လိန်း ချုပ်ကြသည်။
- ၃ တံတား၊ စက်ဘီး၊ လမ်း၊ ချောင်း၊ လပတ်၊ အိမ်၊ ရေတူး၊ ဘိတ်၊ နွား၊ လက်၊ ရက်အခြေ၊ ဆိုင်ကပ်၊ လျှပ်စစ်ဇီး စသည်တို့ကို အမျိုးသား နှင့် အမျိုးသမီး ညီမျှစွာ အသုံးပြုကြသည်။ ထူးတူပိုမို ဆိုင်ကြသည်။
- ၄ စီးပွားရေး၊ လေ့လာရေး၊ ဖွံ့ဖြိုးရေး လုပ်ငန်း များကို အကျတကျ စုပေါင်း ဆုံးဖြတ်ခြင်း၊ အစားအသုံးစရိတ် ခြင်း၊ ငွေပေါင်း ပါဝင်ခြင်း ဖြင့် အမျိုးသား နှင့် အမျိုးသမီး တို့ တူညီ ဆိုင်ကြောင်း သိရှိနိုင်သည်။
- ၅ တစ်ခုတစ်ခု (ပုဂ္ဂိုလ်) လျာထားချက်ပိုမို ဆိုင်လိန်း ချုပ်ရန်လျှင် ဖွံ့ဖြိုး မြေအဖွဲ့အစည်း ပြီးဆုံးပုံစံဖြင့် အသုံးပြုသည့် သို့မဟုတ် တစ်ခုခု မည် ဖြစ်သည်။

၆။ အဖွဲ့အစည်းချိတ်ဆက်မှုပြဇယား (Veen Diagram)

<p>မြို့နယ် - လွိုင်စာ</p> <p>ကျေးရွာအုပ်စု - ယော်ကျော</p> <p>ကျေးရွာ - ဒိုကျော</p>	<p>ရက်စွဲ - 19.6.19</p> <p>ကျား - 6 ဦး</p> <p>မ - 6 ဦး</p>
<p>၁။ ကျေးရွာတွင်းရှိ အဖွဲ့အစည်းများ</p> <ol style="list-style-type: none"> <li>၁။ ဓါပကအဖွဲ့</li> <li>၂။ ယာအေးနာရေးအဖွဲ့</li> <li>၃။ ကျောင်းကော်မတီ</li> <li>၄။ အဟိန်အဖွဲ့</li> <li>၅။ လူထုဗဟိုပြုကော်မတီ</li> <li>၆။ မိလင်းရေးကော်မတီ</li> </ol>	<p>၈။ ကျေးရွာပြင်ပရှိအဖွဲ့အစည်းများ</p> <ol style="list-style-type: none"> <li>၁။ မြို့နယ်အုပ်ချုပ်ရေးမှူးရုံး</li> <li>၂။ ကျန်းမာရေးဌာန</li> <li>၃။ ယာယီအိမ်ထောင်ရေးဌာန</li> <li>၄။ ရေစွဲလက်ရုံး</li> <li>၅။ မြို့နယ်ကြက်ခြေနီရုံး</li> <li>၆။ မြို့နယ်ပညာရေးမှူးရုံး</li> <li>၇။ မြို့နယ်လူထုဗဟိုပြု</li> <li>၈။ မြို့နယ်လျှပ်စစ်</li> <li>၉။ ရဲခန်း</li> </ol>

မြို့နယ် - ယိုးဒယား  
 ကျေးရွာအုပ်စု - ပတ်ကျော  
 ကျေးရွာ - ဒိုရာ

ရက်စွဲ - ၂၀၁၉.၀၆.၁၅  
 ကျား - ၆ ဦး  
 မ - ၆ ဦး

အဖွဲ့အစည်း ချိတ်ဆက် ဖွဲ့စည်းပုံ

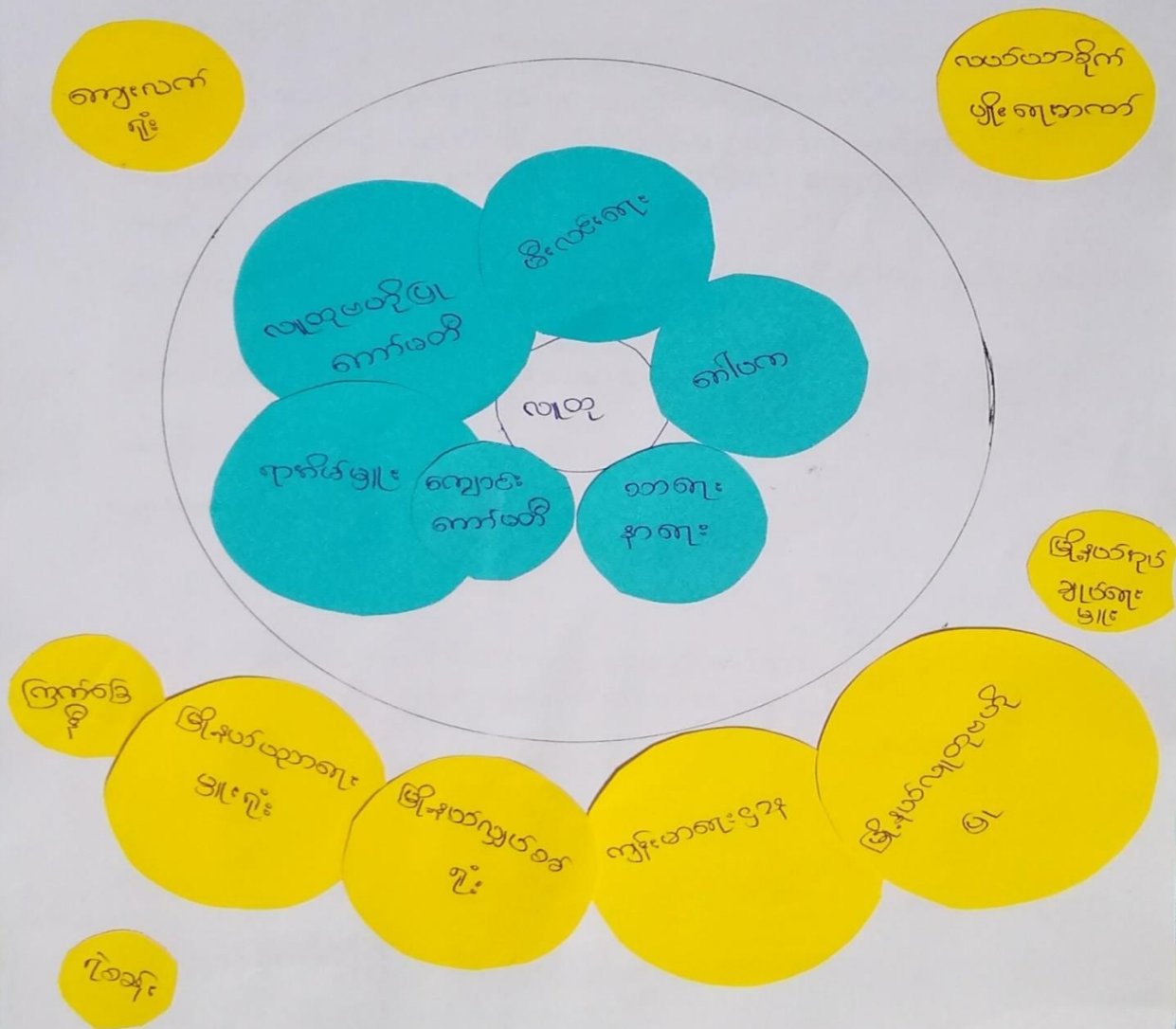





၇။ ကော်မတီဝင်များရွေးချယ်ခြင်းနှင့် ကျေးရွာဖွံ့ဖြိုးရေးအစီအစဉ် ဆောင်ရွက်မှုမှတ်တမ်း





# ၈။ ကျေးရွာအချက်အလက်များ(PC 1)

ပုံစံ - ၈ - ၁ ကျေးရွာအခြေခံအချက်အလက်များ (Form PC 1)

လမ်းညွှန်ချက်၊ ကျေးရွာတစ်ရွာသို့ ပထမဆုံးမိတ်ဆက်ခရီးသွားရောက်သောအခါ လူထုစည်းရုံးရေးမှူးသည် ကျေးရွာခေါင်းဆောင်များအားကျေးရွာအချက်အလက်များကိုမေတ္တာရပ်ခံ၍တောင်းခံရသည်။ ဤအချက်အလက်များကိုစီမံကိန်းမိတ်ဆက်အစည်းဝေးမတိုင်မီတောင်းခံရမည်။ စီမံကိန်းမိတ်ဆက်အစည်းဝေးတွင် လူထုစည်းရုံးရေးမှူးသည် ဤအချက်အလက်များအား စစ်ဆေးပြီး မှန်ကန်အောင်ပြုလုပ်ရမည်။ ပြီးနောက်တွင် လူထုစည်းရုံးရေးမှူးမှ သတင်းအချက်အလက်ထံသို့ Tablets မှ တဆင့် ဖြည့်သွင်းရမည်။			
ကျေးရွာခေါင်းဆောင် အမည် <b>ဒေါ်အုန်းတင်</b>	ကျေးရွာခေါင်းဆောင်၏ ဖုန်းနံပါတ် <b>၀၉၅၄၃၅၅၆၇၇၀</b>	လူထုစည်းရုံးရေးမှူး၏အမည် <b>ဒေါ်အုန်းသန်းသန်း</b>	
ပြည်နယ်၊တိုင်းဒေသကြီး <b>ကရင်</b>	မြို့နယ် <b>မြို့နယ်</b>	ကျေးရွာအုပ်စု <b>ပက်ကျော</b>	ကျေးရွာ <b>ဒီပေ</b>

**က။ လူဦးရေ**

လူမျိုးစု	အိမ်ထောင်စုအရေအတွက်	ကိုးကွယ်သည့်ဘာသာ	အိမ်ထောင်စုအရေအတွက်
လူမျိုးစု (၁) <b>ကရင်</b>		ဘာသာ(၁) <b>ဗုဒ္ဓ</b>	<b>၇၃</b>
လူမျိုးစု (၂) <b>မာဒို</b>		ဘာသာ(၂) <b>ဗုဒ္ဓ</b>	<b>၀</b>
လူမျိုးစု (၃) -----		ဘာသာ(၃) -----	
လူမျိုးစုရော -----		ဘာသာရော -----	
အခြား			
	အရေအတွက်		
ပထန်စွမ်းသူများ	<b>၂</b>		
သက်ကြီးရွယ်အိုများ (၆၅ နှစ် နှင့် အထက်)			
စစ်ဘေးရှောင်			

\* အိမ်ခြေ - ၃၂

	အမျိုးသား(အရေအတွက်)	အမျိုးသမီး(အရေအတွက်)	စုစုပေါင်းအရေအတွက်
လူဦးရေ	၂၀၃	၁၄၅	၃၄၈
လူမျိုးစု (၁)-ဣန္ဒြေ	၂၀၅	၁၃၉	၃၄၄
လူမျိုးစု (၂)-ဗမာ	၀	၂	၂
လူမျိုးစု (၃)-----			
အခြား			
အိမ်ထောင်ဦးစီး	၂၄	၁၀	၃၄

(ခ)အခြေခံအဆောက်အအုံ အသုံးအဆောင်များ

စာသင်ကျောင်း	အမှတ် ခြစ်ပါ	ကျန်းမာရေး	အမှတ် ခပ်ပါ	ဘာသာရေးအဆောက် အအုံများ	အမှတ် ခြစ်ပါ
အထက်တန်းကျောင်း	<input type="checkbox"/>	ဆေးရုံ	<input type="checkbox"/>	စေတီ	<input type="checkbox"/>
အလယ်တန်းကျောင်း	<input type="checkbox"/>	ကျန်းမာရေးဌာန	<input type="checkbox"/>	ဘုန်းကြီးကျောင်း	<input type="checkbox"/>
မူလတန်းကျောင်း	<input type="checkbox"/>	ကျန်းမာရေးဌာနခွဲ	<input type="checkbox"/>	ဟိန္ဒူဘုရားကျောင်း	<input type="checkbox"/>
မူကြိုကျောင်း	<input type="checkbox"/>	ဆေးပေးခန်း	<input type="checkbox"/>	ခရစ်ယာန်ကျောင်း	<input type="checkbox"/>
အခြား	<input type="checkbox"/>	အခြား	<input type="checkbox"/>	ဗလီ	<input type="checkbox"/>
				အခြား	<input type="checkbox"/>
မှတ်ချက်		မှတ်ချက်		မှတ်ချက်	



(ဂ) ကျွမ်းကျင်သူများမှတ်တမ်း (ကျေးရွာတွင်နေထိုင်သော သို့မဟုတ် တခြားရွာမှလာရောက်သောကျွမ်းကျင်သူများ)

(၁) စာသင်ကျောင်း			(၂) ကျန်းမာရေး			(၃) လက်မှုပညာရှင်		
	ရွာတွင်နေထိုင်သူ	အခြားရွာမှလာသူ		ရွာတွင်နေထိုင်သူ	အခြားရွာမှလာသူ		ရွာတွင်နေထိုင်သူ	အခြား
မူလတန်းပြဆရာ/မ	<input checked="" type="checkbox"/>	<input type="checkbox"/>	ဆရာဝန်	<input type="checkbox"/>	<input type="checkbox"/>	လက်သမား	<input checked="" type="checkbox"/>	
အထက်တန်းပြဆရာ/မ	<input type="checkbox"/>	<input type="checkbox"/>	လက်ထောက်ကျန်းမာရေးပျိုး	<input type="checkbox"/>	<input type="checkbox"/>	ပန်းရုံ	<input type="checkbox"/>	
အလယ်တန်းပြဆရာ/မ	<input type="checkbox"/>	<input type="checkbox"/>	အမျိုးသမီးကျန်းမာရေးဆရာမ	<input type="checkbox"/>	<input type="checkbox"/>	လျှပ်စစ်ကျွမ်းကျင်၊ မီးသမား	<input type="checkbox"/>	
မူကြိုဆရာ/မ	<input type="checkbox"/>	<input type="checkbox"/>	သားဖွားဆရာမ	<input type="checkbox"/>	<input type="checkbox"/>	ရေငိုက်သွယ်သူ	<input type="checkbox"/>	
အခြား	<input type="checkbox"/>	<input type="checkbox"/>	ပြည်သူ့ကျန်းမာရေးလုပ်သား	<input type="checkbox"/>	<input type="checkbox"/>	စက်ပြင်ဆရာ	<input type="checkbox"/>	
မှတ်ချက်			မှတ်ချက်			မှတ်ချက်		

(ဃ) ကျေးရွာသို့ ရောက်ရှိနိုင်သည့်လမ်းအခြေအနေ / ကျေးရွာတစ်ရွာသည် ၎င်း၏ကျေးရွာအုပ်စုနှင့် ဆက်သွယ်ထားသောလမ်းအခြေအနေ (အောက်ပါတို့ကိုပိုင်းပါ)

ကျောက်ကြမ်းလမ်း: ကတ္တရာလမ်း      ကွန်ကရစ်လမ်း:      မော်တော်ဆိုင်ကယ်လမ်း:  
 ကျောက်ခင်းလမ်း:      ချွေသားလမ်း:      လူသွားလမ်း:      အခြား: \_\_\_\_\_

(င) ကျေးရွာဖွံ့ဖြိုးမှုစီမံချက်

(၁) လူထုဗဟိုပြုစီမံကိန်းမစတင်မီ ဤကျေးရွာတွင်ကျေးရွာဖွံ့ဖြိုးမှု စီမံချက်ရှိခဲ့ပါသလား? ဝိုင်းပါ  
ရှိပါသည်/မရှိပါ/မသိပါ

(၂) ရှိခဲ့ပါလျှင် ဤစီမံချက်ကို မည်သည့် ခုနှစ်တွင်ပြင်ဆင်ခဲ့ပါသနည်း? နှစ်-----/မသိပါ

(၃) ဤစီမံချက်ကို မြို့နယ်မှအတည်ပြုခဲ့ပါသလား? ပြုခဲ့ပါသည်/မပြုခဲ့ပါ /မသိပါ

(စ) ခရီးအကွာအဝေး

(၁) ဤကျေးရွာ၏ပဟိုမှ၎င်းကျေးရွာအုပ်စု၏ပဟိုအထိခရီးမိုင်မည်မျှကွာဝေးသနည်း? မိုင်--2---/မသိပါ

(၂) ဤကျေးရွာမှ ၎င်းကျေးရွာအုပ်စုပဟိုအထိသွားလာရာတွင်ကြာမြင့်သည့်အချိန်။ ၅ မိနစ်

ခြောက်သွေ့ရာသီတွင်ကြာချိန် ၅ မိနစ် ထော်လာဂျီ/မော်တော်ဆိုင်ကယ်/ခြေလျင်/လား/မော်တော်ဘုတ်/  
အခြား -----

မိုးရာသီတွင်ကြာချိန် ၁၀ မိနစ် ထော်လာဂျီ/မော်တော်ဆိုင်ကယ်/ခြေလျင်/လား/မော်တော်ဘုတ်/  
အခြား -----

(ဆ) ပတ်ဝန်းကျင်ဆိုင်ရာသဘာဝဘေးအန္တရာယ်

ဤကျေးရွာတွင်ကြီးကြီးခြင်းကဲ့သို့ သဘာဝဘေးအန္တရာယ်ကျရောက်ဖူးခြင်း ရှိပါသလား။

မရှိပါ ရှိပါသည် ရှိလျှင်ဖော်ပြပါ----- ၂၀၂

(ဇ) ကျေးရွာတွင် ဖွဲ့စည်းထားသော အဖွဲ့အစည်းများ

လူထုပဟိုပြုစီမံကိန်းမတိုင်မီ ဤကျေးရွာတွင် ကျေးရွာဖွံ့ဖြိုးရေးအတွက် အစိုးရ(သို့)ရွာသားများကိုယ်တိုင်(သို့) စီမံကိန်းတစ်ခုခုမှ ဖွဲ့စည်းထားသည့် အဖွဲ့အစည်းများရှိပါသလား။

(၁) မီးလင်းရေးကော်မတီ

(၂) ငှက်ဖျားကျပ် (NETF)

(ဈ) အထွေထွေအုပ်ချုပ်ရေး ဦးစီးဌာန (GAD) မှ မှတ်တမ်းတင်ထားခြင်း

ဤကျေးရွာသည် အထွေထွေအုပ်ချုပ်ရေး ဦးစီးဌာန (GAD) မှ မှတ်တမ်းတင်ထားမှု ရှိပါသလား။

မရှိပါ ရှိပါသည်

ကျေးရွာခေါင်းဆောင်

အမည် ဦးအုန်းတင်

လက်မှတ်  နေ့စွဲ ၂၀၁၅.၅.၁၉

လူထုစည်းရုံးရေးမှူး

အမည် နှစ်စွန်းသိန်း

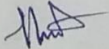
လက်မှတ်  နေ့စွဲ ၂၀၁၅.၅.၁၉

## ၉။ စီမံကိန်းစက်ဝန်းအချိန်ဇယား(PC 2)

ပုံစံ - ၈-၂ - စီမံကိန်းစက်ဝန်းအချိန်ဇယား (PC 2)

လမ်းညွှန်ချက်၊ သက်ဆိုင်ရာလူထုစည်းရုံးရေးမှူး/ လက်ထောက်နည်းပညာမှူးများ မှစီမံကိန်းစက်ဝန်းအဆင့်တစ်ခုစီပြီး စီတိုင်းကျေးရွာနှင့် ကျေးရွာအုပ်စုအတွက် ဤပုံစံ ကိုဖြည့်သွင်းရမည်။

စည်းရုံးရေးမှူး/လက်ထောက်နည်းပညာမှူးဝန်ထမ်း အမည် - ဒုန်းမြင့်သုဇင်ဝေဦး (CF) ၊ ဒုန်းမြင့်သုဇင်ဝေဦး (TF)

နေ့စွဲ 5.6.2019 စက်ဝန်းအားအမှတ်ခြစ်ပါ  စက်ဝန်း(၁)  စက်ဝန်း(၂)  စက်ဝန်း(၃)  စက်ဝန်း (၄)

ပြည်နယ်/တိုင်း ကရင် မြို့နယ် လှိုင်ဒီလွှဲ ကျေးရွာအုပ်စု ထွန်းတပင် ကျေးရွာ လှိုင်လှယ်

စီမံကိန်းဆောင်ရွက်မှုအဆင့်များ	နေ့စွဲ		အစည်းအဝေးတွင်တက်ရောက်သူအရေအတွက်					
	စတင်သည် နေ့	ပြီးစီးသည်နေ့	အမျိုးသား အရေအတွက်	အမျိုးသမီး အရေအတွက်	အိမ်ထောင်စု အရေအတွက်	လူမျိုးစုတက်ရောက်သူ အရေအတွက် နှင့် လူမျိုးစုအမည်	အိမ်ထောင်စု ပေါင်း	အိမ် ထောင်စု %
၁။ ကျေးရွာစီမံကိန်း မိတ်ဆက်အစည်းအဝေး	5.6.19	5.6.19	17	20	37	37   ကရင် (၅၄၇၈)	74	50%
၂။ ကျေးရွာဖွံ့ဖြိုးရေး စီမံချက်ရေးဆွဲခြင်း	5.6.19	5.6.19	17	20	37	37   ကရင် (၅၆၇၈)	74	50%
၃။ ကျေးရွာအုပ်စု လုပ်ငန်းဆုံးဖြတ်ချက်ချသည် အစည်းအဝေး								
၄။ မြို့နယ်အဆင့်စီမံကိန်းရေးဆွဲရေးနှင့် အကောင်အထည်ဖော်ရေးကော်မတီ၏ စီမံကိန်း သုံးသပ်မှုအစည်းအဝေး			မလို	မလို	မလို	မလို		

၅။ မြို့နယ်စီမံကိန်းရေးဆွဲရေးနှင့်အကောင်အထည်ဖော်ရေး ကော်မတီ၏ဆုံးဖြတ်မှုကိုရှာသို့ အသိပေးအကြောင်း ကြားသည့်အစည်းအဝေး								
၆။ စီမံကိန်းလုပ်ငန်းခွဲစီမံချက်ရေးဆွဲခြင်း အစည်းအဝေး	မလို	မလို	မလို	မလို	မလို	မလို	မလို	မလို
၆.၁။ စီမံကိန်းလုပ်ငန်းအကောင်အထည်ဖော် ရေးအစီအစဉ် ရေးဆွဲခြင်း								
၆.၂။ ဝယ်ယူရေးအစီအစဉ် ရေးဆွဲခြင်း								
၆.၃။ ဘဏ္ဍာရေးကုန်ကျမှု လျာထားအစီအစဉ် ရေးဆွဲခြင်း								
၆.၄။ ပြင်/ထိန်းအစီအစဉ် ရေးဆွဲခြင်း								
၇။ စီမံကိန်းလုပ်ငန်းခွဲ တိုးတက်မှု စောင့်ကြည့် အစည်းအဝေး	မလို	မလို	မလို	မလို	မလို	မလို	မလို	မလို
၇.၁။ အစည်းအဝေး ပထမအကြိမ်								
၇.၂။ အစည်းအဝေး ဒုတိယအကြိမ်								
၇.၃။ အစည်းအဝေး တတိယအကြိမ်								
၈။ စီမံကိန်းလုပ်ငန်းခွဲ အပြီးသတ်စစ်ဆေးခြင်း အစည်းအဝေး								
၉။ လူထုစစ်ဆေးပွဲအစည်းအဝေး								



၁၀။ ကျေးရွာဖွံ့ဖြိုးရေးဦးစားပေးအစီအစဉ် (PC 3)

ပုံစံ - ၈-၃ ကျေးရွာဖွံ့ဖြိုးရေး ဦးစားပေးအစီအစဉ် (Form PC 3)

လမ်းညွှန်ချက်၊ အဆင့်(၃)ကျေးရွာဖွံ့ဖြိုးရေးမှန်းချက်အစည်းအဝေးပြီးဆုံးသောအခါ ကျေးရွာစီမံကိန်း အထောက်အကူပြု ကော်မတီသည် လူထုစည်းရုံးရေးမှူးအကူအညီဖြင့် ဤပုံစံကိုပြည့်စုံအောင် ဖြည့်သွင်းရမည်။	
လူထုစည်းရုံးရေးမှူး/ဝန်ထမ်း အမည် နန်းသိန်းသိန်း	
နေ့စွဲ ၂၀၁၆.၀၆.၂၄	စက်ဝန်းအား အမှတ်ခြစ်ပါ (✓) <input type="checkbox"/> စက်ဝန်း(၁) <input type="checkbox"/> [၂]စက်ဝန်း(၂) <input type="checkbox"/> စက်ဝန်း(၃) <input type="checkbox"/> စက်ဝန်း(၄) <input type="checkbox"/>
ပြည်နယ်/တိုင်း ကရင်	မြို့နယ် ဗြဲမြဲမြို့ ကျေးရွာအုပ်စု ဟင်္သာကျော ကျေးရွာ ခိုရွာ

က။ အခက်အခဲအတားအဆီးများအားဆွေးနွေးခြင်း - ယခုလက်ရှိအခြေအနေတွင်ဤကျေးရွာဖွံ့ဖြိုးတိုးတက်ရေးအတွက် အဓိကအခက်အခဲအတားအဆီးများသည် မည်သည့်အရာဖြစ်ပါသနည်း။ (အမျိုးသား/သမီး အနည်းဆုံးအခက်အခဲ ၅ ခုစီဖော်ပြပါ)

အုပ်စုဖွဲ့ဆွေးနွေးမှုများမှ တင်ပြသောအခက်အခဲအတားအဆီးများ	
(၁) လျှပ်စစ်ဖို့ မရတာကြောင့် လျှပ်စီးဖို့ ဖြိုးဖျားခြင်း	<input type="checkbox"/> ကျား <input type="checkbox"/> မ <input checked="" type="checkbox"/> ကျား+မ
(၂) မိုးရာသီတွင် ရွာတွင်းလမ်းမကောင်းတာကြောင့် သွားလာရခက်ခဲခြင်း	<input type="checkbox"/> ကျား <input type="checkbox"/> မ <input checked="" type="checkbox"/> ကျား+မ
(၃) မိုးရာသီတွင် ရွာကန်သုံးစေ့မရတာကြောင့် ရေမရတာကြောင့် စားနပ်ရိက္ခာပြဿနာ	<input type="checkbox"/> ကျား <input type="checkbox"/> မ <input checked="" type="checkbox"/> ကျား+မ
(၄) အလုပ်အကိုင်အခွင့်အလမ်း မရတာကြောင့် ငွေကြေးအခက်အခဲ	<input checked="" type="checkbox"/> ကျား <input type="checkbox"/> မ <input type="checkbox"/> ကျား+မ
(၅) အရာ/အဖွဲ့အစည်းမရှိတာကြောင့် အလုပ်အကိုင် မရတာကြောင့်	<input checked="" type="checkbox"/> ကျား <input type="checkbox"/> မ <input type="checkbox"/> ကျား+မ

ခ။ မျှော်မှန်းခြင်း- နောင်လာမည့် (၅) နှစ် အတွင်း ကျေးရွာဖွံ့ဖြိုးရေး မျှော်မှန်းလျာထားချက်များအား တင်ပြပါ။

အုပ်စုဖွဲ့ဆွေးနွေးမှုများမှ တင်ပြသောအခက်အခဲအတားအဆီးများ	
(၁) လျှပ်စစ်ဖို့ ရရှိပါက လျှပ်စီးဖို့ တက်လာမည်	<input type="checkbox"/> ကျား <input type="checkbox"/> မ <input checked="" type="checkbox"/> ကျား+မ
(၂) လမ်းကောင်း လာပါက သွားလာရ အဆင်ပြေလာမည်	<input type="checkbox"/> ကျား <input type="checkbox"/> မ <input checked="" type="checkbox"/> ကျား+မ
(၃) ရွာကန်သုံးစေ့မရတာကြောင့် ရေမရတာကြောင့် စားနပ်ရိက္ခာပြဿနာ	<input type="checkbox"/> ကျား <input type="checkbox"/> မ <input checked="" type="checkbox"/> ကျား+မ
(၄) အလုပ်အကိုင်အခွင့်အလမ်း မရတာကြောင့် ငွေကြေးအခက်အခဲ	<input checked="" type="checkbox"/> ကျား <input type="checkbox"/> မ <input type="checkbox"/> ကျား+မ
(၅) အရာ/အဖွဲ့အစည်းမရှိတာကြောင့် အလုပ်အကိုင် မရတာကြောင့်	<input checked="" type="checkbox"/> ကျား <input type="checkbox"/> မ <input type="checkbox"/> ကျား+မ

အထက် အခန်းများ

၆	အရှင် အဒိန္နိ မရှိသောကြောင့် စီးပွားရေး မတိုး ချဲ့နိုင်ခြင်း	၂၈၁ ကျား
၇	အရှင်ပေါ်ကား မရှိသောကြောင့် အရှင်ပေါ်လျှင် အများ ဖြစ်သော ရာတွင် အထက် အခန်း ဖြစ် " "	၂၈၁ မ
၈	တိရိစ္ဆာန် ကာကွယ်ဆေး မရှိသောကြောင့် အထက် အချောက်များ ဖြစ်	၂၈၁ ကျား

မြောက် မြောက် အခန်းများ

၆	အရှင် အဒိန္နိ ရှိလာပါက စီးပွားရေး တိုး ချဲ့ လုပ် ကိုင် လာနိုင်မည်	၂၈၁ ကျား
၇	အရှင်ကား ရှိလာပါက အရှင်ပေါ် လျှော့များ ပိုမို ဖြစ် သော ကာတွင် လာနိုင် မည်	၂၈၁ မ
၈	တိရိစ္ဆာန် ကာကွယ်ဆေး ရှိလာပါက အထက် အချောက် မရှိသောကြောင့် ဖြစ်လာမည်	၂၈၁ ကျား

၈။ လူထုစီမံကိန်း၏ လာမည့် (၄)နှစ်အတွက် အကျုံးဝင်သော ဦးစားပေး ဖွံ့ဖြိုးတိုးတက်မှု လုပ်ငန်း အစီအစဉ်များအားဖော်ပြပါ။

ဦးစားပေး အဆင့် သတ်မှတ်ချက်	ကျေးရွာအတွက် ဦးစားပေး ဖွံ့ဖြိုးတိုးတက်မှု လုပ်ငန်းစဉ်များ	အဆိုပြုသူ (အမျိုးသားများ/ အမျိုးသမီးများ/အမျိုးသား+ အမျိုးသမီး)	အခန်းကဏ္ဍ	ခန့်မှန်း ကုန်ကျစရိတ်	အကျိုးခံစားခွင့်ရှိသူခန့်မှန်းခြေအရေအတွက်		
					ကျား	မ	ပေါင်း
၁	လျှပ်စစ်အား ဖြန့်ဖြူး	ကျား + မ	အခြေခံအဆောက်အအုံ				
၂	ရွာတွင်း ကျွဲကျွေးစားရေး	မ	မ				
၃	ကစိမ် + ကမ္ဘာ့ဓာတ်	မ	မ				
၄							
၅							

၉။ လူထုစီမံကိန်း၏ လာမည့် (၄) နှစ်အတွက် အကျုံးမဝင်သော ဦးစားပေး ဖွံ့ဖြိုးတိုးတက်မှု လုပ်ငန်း အစီအစဉ်များအားဖော်ပြပါ။

အဆင့်	ကျေးရွာအတွက် ဦးစားပေး ဖွံ့ဖြိုးတိုးတက်မှု လုပ်ငန်းစဉ်များ	အဆိုပြုသူ (အမျိုးသားများ/ အမျိုးသမီးများ/အမျိုးသား+ အမျိုးသမီး)	အခန်းကဏ္ဍ
၁	မြို့ပြဇာယာကျွန်း၊ ဝါးတောကျွန်း	ကျား	အခြေခံအဆောက်အအုံ ဖွဲ့စည်းရေး
၂	ဆရာမ ဦးစိုးလေး	ကျား	အခြေခံ
၃	ကစိမ်အိုင် - စတိုးဇွန်	ကျား	အခြေခံအဆောက်အအုံ ဖွဲ့စည်းရေး
၄	နာရေးကား	မ	အခြေခံ
၅	ကံ့အိုင်ကြီး ကျွဲကျွေးစားရေး	ကျား	အခြေခံအဆောက်အအုံ ဖွဲ့စည်းရေး

ခေါင်းဆောင်၊ ကျေးရွာစီမံကိန်းအထောက်အကူပြုကော်မတီမှအတည်ပြုသည်။

အမည် ဒေါ်အေးအေး လက်မှတ် [လက်မှတ်] နေ့စွဲ 19.6.2019







ကိစ္စအရပ်ရပ် ကျေးဇူးတင်စိတ်ဖြင့် ခွင့်ပြုပေးပေးအား  
ပြန်လည် ပေးပို့ပေးရန် အတည်ပြုပါသည်။ ဆက်လက်ပြီး တာဝန်ထမ်းဆောင်  
မှုများနှင့် ပတ်သက်၍ အောင်မြင်မှုများ ရှိပါက ပြန်လည် ပေးပို့ပါသည်။

ထို့အပြင် ကျေးဇူးတင်စိတ်ဖြင့် ခွင့်ပြုပေးပေးအား  
ပြန်လည် ပေးပို့ပါသည်။ အခွင့်အလမ်း မြှင့်တင်ပေး အား မြှင့်တင်ပေး  
လည် ပေးပေးပေးရန်နှင့် နောက် အခွင့်အလမ်း မြှင့်တင်ပေးပေးပေးပါဝင်ပေး  
ပြန်လည် ပေးပို့ပေးရန် ခွင့်ပြုပါသည်။ ထို့အပြင် အခွင့်အလမ်း မြှင့်တင်ပေး  
ပေးပေးပေးပြီး ဝေဖန်၊ အ-၂၊ PC-3 မှားတွင် လက်မှတ်ရေးထိုး ပြန်လည်  
ခွင့်ပြုပါသည်။

ပုဂံတပ်ပြုသူ - အမည် - နန်းအောင်အောင် လက်မှတ် - *[Signature]*

နေ့ရက် - 19. 6. 2019

အတည်ပြုသူ - အမည် - ဦးအောင်နိုင် လက်မှတ် - *[Signature]*

နေ့ရက် - 19. 6. 19











