

ပြည်ထောင်စုသမ္မတ မြန်မာနိုင်ငံတော် အစိုးရ
စိုက်ပျိုးရေး၊ မွေးမြူရေးနှင့် ဆည်မြောင်းဝန်ကြီးဌာန
ကျေးလက်ဒေသဖွံ့ဖြိုးတိုးတက်ရေး ဦးစီးဌာန
ပျော်ဘွယ်မြို့နယ်



လူထုဗဟိုပြုစီမံကိန်း
National Community Driven Development Project
(NCDDP)



ကျေးရွာဖွံ့ဖြိုးရေးအစီအစဉ်
Village Development Plan (VDP)
ချိုင်းရွာကျေးရွာ၊ဆည်ရွာလက်ပံတိုင်းကျေးရွာအုပ်စု



မာတိကာ

- ၁။ မြို့နယ်မြေပုံ
- ၂။ ကျေးရွာမြေပုံ(တည်နေရာ)
- ၃။ အုပ်စုတွင်ပါဝင်သောကျေးရွာများစာရင်း
- ၄။ ကျေးရွာအခြေခံအချက်အလက်များ (ကျေးရွာသမိုင်းကြောင်း)
- ၅။ လူထုပူးပေါင်းပါဝင်သော လူမှုဆန်းစစ်ခြင်းနှင့် အကဲဖြတ်ခြင်းလုပ်ငန်းစဉ်(PSA/PRA)အကျဉ်းချုပ်ဇယား
- ၆။ ကျေးရွာဖွံ့ဖြိုးရေးအစီအစဉ်အတွက်အသုံးပြုခဲ့သော PRA tools များနှင့်တစ်ခုချင်းစီအတွက် သုံးသပ် ချက်များ
- ၇။ ကော်မတီဝင်များရွေးချယ်ခြင်းနှင့်ကျေးရွာဖွံ့ဖြိုးရေးအစီအစဉ်ဆောင်ရွက်မှုမှတ်တမ်းခါတ်ပုံများ
- ၈။ ကျေးရွာအချက်အလက် (ပုံစံ-၁)
- ၉။ စီမံကိန်းစက်ဝန်းအချိန်ဇယား (ပုံစံ-၂)
- ၁၀။ ကျေးရွာဖွံ့ဖြိုးရေးဦးစားပေးအစီအစဉ် (ပုံစံ-၃)
- ၁၁။ အစည်းအဝေးမှတ်တမ်းများ
- ၁၂။ ကဏ္ဍအလိုက်ဦးစားပေးဖွံ့ဖြိုးရေးလုပ်ငန်းစဉ်များ



၁။ ဖျော်ဘွယ်မြို့နယ် မြေပုံ

ဖျော်ဘွယ်မြို့နယ်အခြေပြမြေပုံ

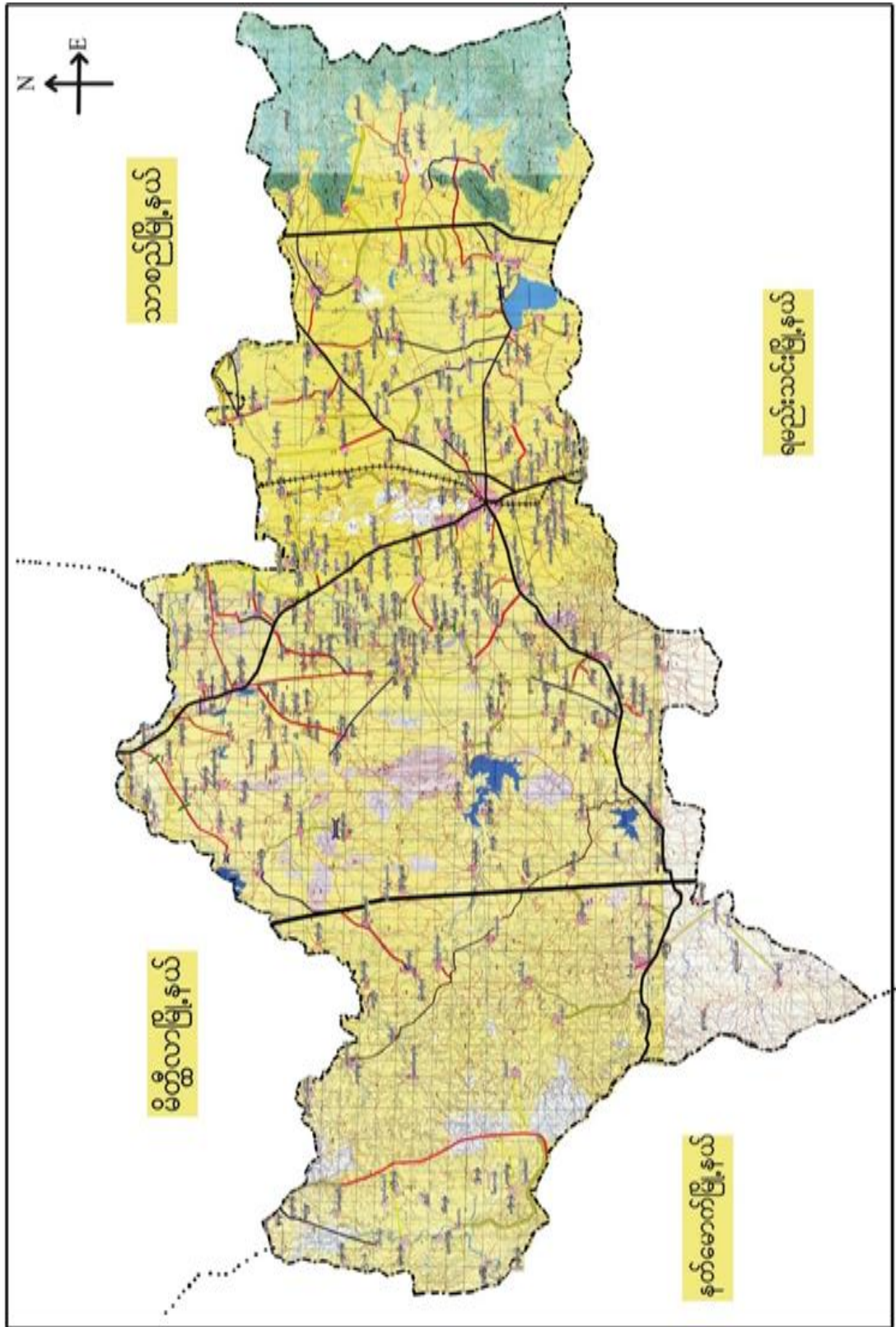



၂။ဆည်ရွာလက်ပံတိုင်းကျေးရွာအုပ်စုမြေပုံ

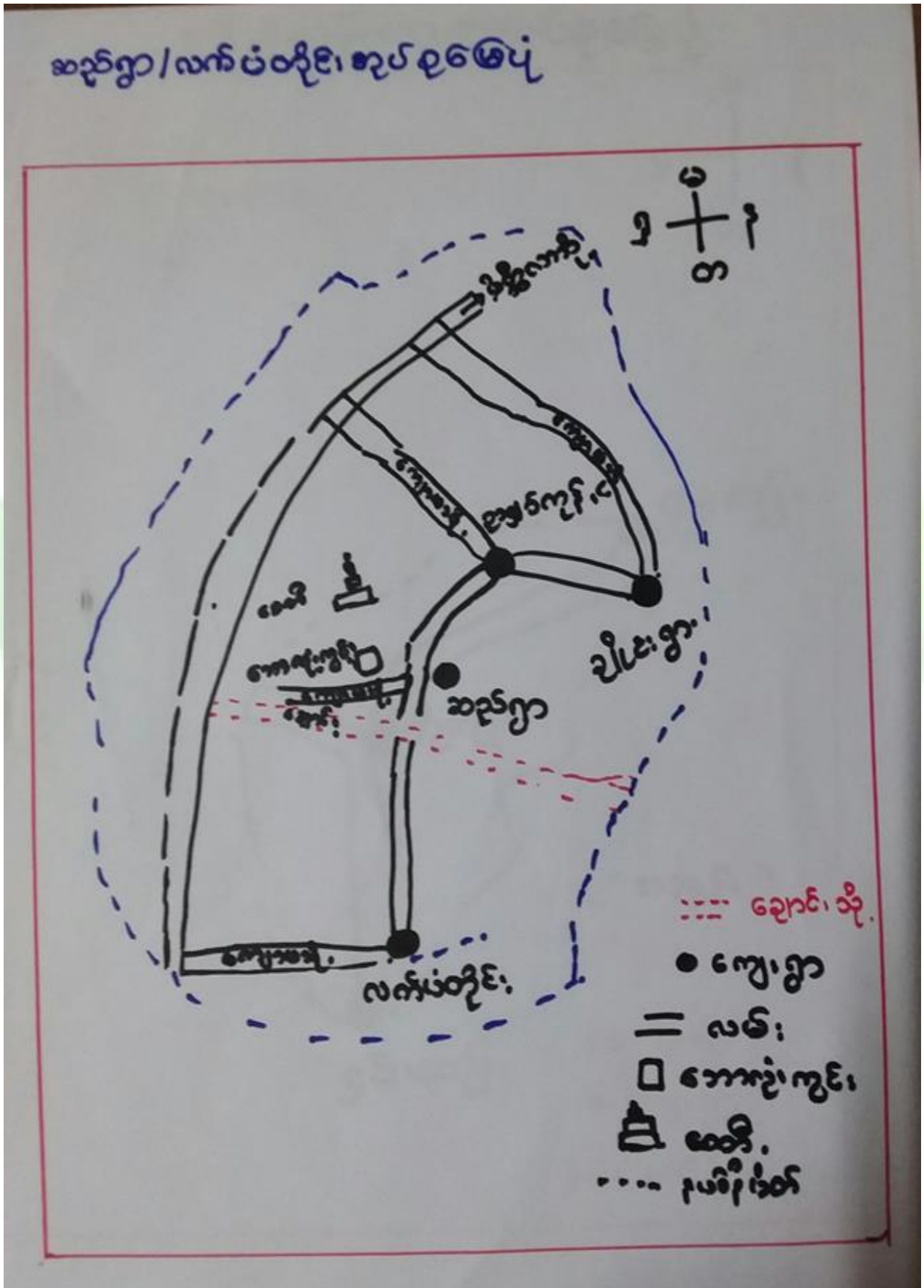



၃။ ကျေးရွာအုပ်စုတွင်ပါဝင်သော ကျေးရွာများ

၁။ ချိုင်းရွာ

၂။ ဆည်ရွာ

၃။ လက်ပံဒိုင်း

၄။ ဥသျှစ်ကုန်း

၄။ ကျေးရွာ၏အခြေခံအချက်အလက်များ

ကျေးရွာသမိုင်းအကျဉ်း

၀၀၀၄၀၃

“ ချိုင်းရွာ ”

ပျော်ဘွယ်မြို့နယ် ဆည်ရွာ/လက်ပံဒိုင်း အုပ်စု ချိုင်းရွာကျေးရွာ
 ဆည် ပျော်ဘွယ်မြို့နယ် အနောက်ဘက် ခိုင်ပေါင်း (၄၇) မိုင်ကွာ
 တွင် တည်ရှိပါသည်။ ပျော်ဘွယ် - ကျေး၊ ဆယ်၊ ဝေကြီး၊ ဇေ
 ဆေး၊ လျှောက်စည်တို့ နှင့် ဆိုင်လမ်း၊ အနောက်ဘက်တွင် ဒိမ်းခြံ
 (၈၃) ဒီမီတာ ဖြင့် တည်ရှိပါသည်။ ကျေးရွာ၏ အဓိက အပူပို
 အကျိုး ဖြစ် တောင်သူ လုပ်ငန်း ဖြစ်သည်။ မွေးမြူရေး မှာ
 နွား၊ ဝက်၊ ဆိတ် တို့ကို မွေးမြူကြသည်။ ရှေး အခါက
 ချိုင်းရွာကျေးရွာသည် မိတ္ထီလာ နယ် ဝတ်တို ကုန်းတန်းကြီး၊
 ကျေးရွာ၏ အောက် ချိုင်းရွာတွင် အိမ်ခြံ ပြောဆို
 ဖြင့် ထောင် တည် ထောင်ခဲ သည်။ ချိုင်းရွာ တည်
 ရှိသော ရွာ ဖြစ်သောကြောင့် “ ချိုင်းရွာ ” ဟု အမည်
 တွင် ခဲ့ ပါသည်။



- ထိခိုက်လွယ်သော အုပ်စုများ လူဦးရေ (သက်ကြီး၊ မြေယာမဲ့၊ မသန်စွမ်းအုပ်စုများ)

သက်ကြီး	မြေယာမဲ့	မသန်စွမ်း
၃၂	၄၀	၂

- ကျေးရွာတွင်းရရှိနိုင်သော ဝန်ဆောင်မှုများ (ကျန်းမာရေးဆေးခန်း၊ စာသင်ကျောင်း)

ဆေးရုံ/ဆေးခန်း	စာသင်ကျောင်း	စာကြည့်တိုက်	မူကြိုကျောင်း	ဈေး
မရှိ	၁	၁	၀	၀

- ရွာသူရွာသားများ၏ အဓိကစီးပွားရေးလုပ်ငန်း (စိုက်ပျိုးမွေးမြူရေး၊ အခြားသီးနှံများ)

မွေးမြူရေး		စိုက်ပျိုးရေး		အခြား
ခိုင်းနွား	ဝက်	ငရုပ်/ကြက်သွန်	နှမ်း/ငါ	

- အဓိကရရှိနိုင်သော အရင်းအမြစ်များ

ကျောက်	သဲ	ကျောက်ဆွေး	ဂျင်းမြေ	အခြား
၀	၀	၀	၀	၀

- ကျေးရွာနှင့်သက်ဆိုင်သော အခြားအရင်းအမြစ်များ

သောက်သုံးရေရရှိနိုင်မှု	မြေလွတ် မြေရိုင်း	ဆည်ရေသောက်ဧရိယာ	အခြား
ရှိ	ရှိ	ရှိ	



၅	ကျားမရေးရာ# ၂ ပင့်ကူအိမ် ကွန်ယက် (Spider Web)	၂.၁၁.၂၀၁၉	အမျိုးသားများ နှင့် အမျိုးသမီးများ	၈	၈	၁၆	ကျေးရွာအတွင်းရှိ အမျိုးသမီး များ၏ အခြေအနေကိုသိရှိစေရန် တန်းတူအခွင့်အရေး ရရှိမှု နှင့် မရရှိသည့် အကြောင်းအရင်း၊ ပညာရေးအတွက်ဆုံးဖြတ်ချ တ်ချက်ချခြင်း၊ အိမ်မှုကိစ္စဆောင်ရွက်မှု
၆	အဖွဲ့အစည်းချိတ် ဆက်ပုံ - ဗင်းပုံစံ(Venn Diagram)	၂.၁၁.၂၀၁၉	ကျေးရွာအုပ် ချုပ်ရေးအဖွဲ့၊ ကျေးရွာ စီ/ ထောက်အဖွဲ့	၈	၈	၁၆	ကျေးရွာတွင်းရှိ အဓိကအုပ်စုများအဖွဲ့အစည်းများ ဘာသာပြန်နေမှုကိုသိရှိရန်၊ ၎င်းအဖွဲ့အစည်းများအုပ်စုများ ဘေးဆက်စပ်နေမှုပူးပေါင်းဆောင်ရွ ဆောင်ရွက်မှုအားသိရှိနိုင်ရန်၊
၇	ပြဿနာသစ်ပင် (Problem Tree)	၂၀-၁၀-၂၀၁၈	အမျိုးသားများ နှင့် အမျိုးသမီးများ	၂၀	၂၀	၄၀	ကျေးရွာဖွံ့ဖြိုးမှု နောက်ကျခြင်း အကြောင်းများသိရှိစေရန်
၈	ကျေးရွာ၏ မျော်မှန် န်းချက် (၄)နှစ်စာ ကျေးရွာဖွံ့ဖြိုးရေးအစီအစဉ်	၃.၁၁.၂၀၁၉	အမျိုးသားအုပ်စု၊အ မျိုးသမီးအုပ်စု၊လူင ယ်အုပ်စု၊ ရပ်မိရပ်ဖအုပ်စု	၂၅	၃၀	၅၅	ကျေးရွာသားများ၏ မဲပေးရွေးချယ်ထားသည့် ဖွံ့ဖြိုးတိုးတက်ရေးလုပ်ငန်းစဉ်များ ဘေးအား ဦးစားပေးအလိုက်သတ်မှတ်ချက်



၆။ကျေးရွာဖွံ့ဖြိုးရေးအစီအစဉ်အတွက်အသုံးပြုခဲ့သော PRA Tools များနှင့် တစ်စုချင်းစီအတွက်သုံးသပ်ချက်များ

၆.၁။ ကျေးရွာ သယံဇာတပြမြေပုံ

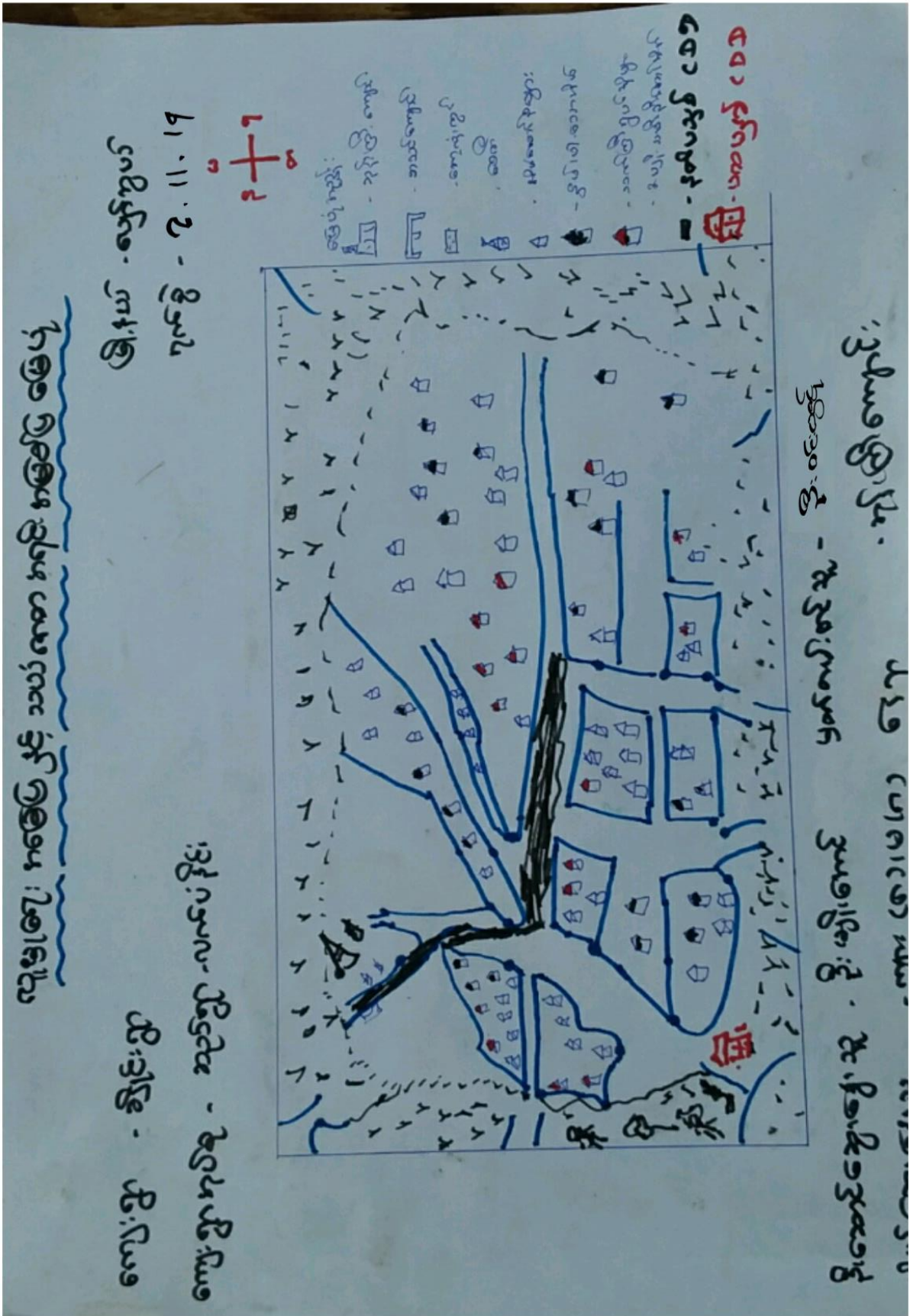



ကျေးရွာမြေပုံသုံးသပ်ချက်။

လှိုင်မြေပုံ - အခြေမြေပုံ သတ်မှတ် အရင်းအမြစ် မြေပုံ

ကျေးရွာ - ချိုင်းရွာ

မြို့နယ် - လှိုင်ရွာ

ကျေးရွာအုပ်စု - ဆည်ရွာအုပ်စု

ရက်စွဲ - ၇. ၁၁. ၁၇

ဆွေးနွေးခြင်းနှင့် ဆန်းစစ်ခြင်း

- မြို့နယ်၊ ဝေးကွာသောမြို့နယ်၊ လမ်းပန်းဆက်သွယ်ရေး ခက်ခဲပါသည်။
- တစ်ရွာလုံး ဗုဒ္ဓဘာသာ၊ ဗမာလူမျိုး၊ ခဏ္ဍိယ၊ နှစ်ဇာတိ။
- စိုက်ပျိုး၊ မြေ၊ မြေရေ၊ လုပ်ငန်းကို အဓိကလုပ်ကိုင်ကြသည်။
- သောက်သုံး ကုသိုလ်၊ သောဓဗျာ၊ ရွာမြစ်သည်။
- အလုပ်အကိုင် ဤပါးသောကြောင့် ဝေငွေ နည်းပါးကြပါသည်။

ဦးဆောင်ဆွေးနွေးသူ - ဦးသိန်းစွန်း

ပါဝင်ဆွေးနွေးသူ - ကျား (၈)၊ မ (၈)

မှတ်တမ်းတင်သူ - ဒေါ်စန္ဒာ

နေရာ - ရန်ကင်းမြို့နယ်

ရက်စွဲ -



ပိုင်ဆိုင်မှုသုံးသပ်ခြင်း။

ပိုင်ဆိုင်မှု သုံးသပ်ခြင်း

ကျေးရွာ - ချိုင်းရွာ

မြို့နယ် - ပျော်ဘွယ်

ကျေးရွာစုပုံစံ - ဆင့်ကဲကွဲလွဲမှုမရှိ

ရက်စွဲ - ၂. ၁၁. ၁၇

ဆွေးနွေးခြင်း ဖွင့် ဆန်းစစ်ခြင်း

- ဆိတ်၊ ဝက်တို့ကို ကမ္ပည်း၊ သမီး၊ များ၊ ဆိတ်၊ ဖျား၊ ပြုတ်ကြပါသည်။
- လှည်း၊ ခွား၊ ဆိုင်ကယ်၊ ဆင်းပင် တို့ကို ကမ္ပည်း၊ သား၊ များ၊ က သုံးစွဲသည်
- ကေတု၊ လယ်ကွင်း၊ များကို ကမ္ပည်း၊ သား၊ ကမ္ပည်း၊ သမီး များ သုံးစွဲ ကြပါသည်။
- ဆိတ်၊ သိုး၊ ဝက် တို့ကို ကမ္ပည်း၊ သမီး၊ များ၊ က သုံးစွဲကြပါသည်။
- ဆိုင်ကယ်၊ ကေတု၊ လှည်း၊ ဆင်း၊ စော တို့ကို ကမ္ပည်း၊ သား၊ များ၊ ဆိတ်၊ ဖျား ပြုတ်ကြပါသည်။

- ဦးအောင်ဆွေးနွေးသူ - ဒေါ်အေးမာဖြင့်
- ပါဝင်ဆွေးနွေးသူ - ကျား (၇)၊ မ (၈)
- မှတ်တမ်းတင်သူ - ဦးဝင်းထွန်း
- ရေစာ - ကုန်းကြီးကျောင်း
- ကမ္ဘာ -



ဥစ္စာနေကြွယ်ဝမှုသုံးသပ်ချက်။

ဥစ္စာနေကြွယ်ဝမှု နာမည် သတ်မှတ်ခြင်း

ကျေးဇူး - ချိုင့်ဇူး

မြို့နယ် - ချောက်ကွယ်

ကျေးဇူး နယ်စပ် - ကညီကွယ် - လက်ယံဇွဲ

နှစ် - ၂၀၁၁. ၁၁. ၁၇

ဆွေးနွေး ဖြေရှင်း ဆုံးဖြတ်ခြင်း

- ချမ်းသာသော အိမ်ထောင်စု (၅၅) အိမ်ရှိသည်။ ။ ဂျိန်အိမ်၊ ဘွတ်အိမ်၊ အိုင်ကပတ်၊ နွား (၅၅) ကောင် ဖွင့်ကထက်၊ လယ် (၅၅) ဧက၊ ပဲခူး (၁၀) ဧက၊ ဘို (၂၀) ကောင် ဖွင့်ကထက် ခိုင်အိုင်ကြသည်။
- ကလယ်ကလေး အိမ်ထောင်စု (၅၀) အိမ်ရှိသည်။ ။ လေးယံ၊ သုံးယံ၊ ဘွတ်အိမ်၊ ဆုံက အိမ်ဖြစ်သည်။ နွား (၂၅) ကောင်၊ ကထက်၊ လယ် (၂၅) ဧက၊ ကျောက်၊ ပဲ (၅) ဧက၊ ကထက်၊ ဘို (၅၀) ကောင် ဖွင့်ကထက် ခိုင်အိုင်ကြသည်။
- နွမ်းပါးသော အိမ်ထောင်စုမှာ (၄၀) အိမ်ရှိသည်။ ။ သက်ကယ်အိမ်၊ ဆုံက၊ နွား (၂၅) ကောင်၊ ပဲ (၂၅) ဧက၊ ကထက် ခိုင်အိုင်ကြသည်။ တချိန်တိုင် ခိုင်၊ အိမ်၊ ဝက်၊ ဖြစ် ဖွဲ့ဖြစ်သည်။

- ဦးဆောင်ဆွေးနွေးသူ - ဦးမြင့်မြင့်
- ပါဝင်ဆွေးနွေးသူ - ကျား (၈)၊ မ (၈)
- မှတ်တမ်းတင်သူ - ဦးဝင်းထွန်း
- ရေးရာ - ဘို၊ ဖြစ်၊ ကျောင်း၊ ဓမ္မာဉ်
- ကချိန် - ၁၁၄၅ နဂါ



၆.၅။ ဗင်းပုံစံကိုသုံးပြု၍ အဖွဲ့အစည်းများချိတ်ဆက်မှု

ကုသိ ခွင် မြ မြကွန်

ကျေးဇူး - ချိုင်းဇူး မြို့နယ် - စစ်ကိုင်း
 ကျေးဇူးကုသိ - ဘဏ်ကုသိ - လက်ပံဦး ရက်စွဲ - ၇. ၁၁. ၁၇

ဆွေးနွေးခြင်း ခွင် ဆန်းစစ်ခြင်း

- တပေါင်း ၊ တန်ခူး ၊ လ မြားတွင် ပူးတွဲ၍ ခြောက်သွေ့သော ကျေးဇူးကုသိ ဖြစ်ပါသည်။
- ကဆုန်လတွင် နေ ပူဖြူ ၊ မိုးရွာသည်။
- နယုန် ၊ ဝါဆို ၊ ဝါခေါင် ၊ တော်သလင်း ၊ သီတင်းကျွတ်လများတွင် မိုး ရွာသီ ဖြစ်သောကြောင့် မိုးမရွာသည်။
- တန်ဆောင် ၊ မုန် ၊ နတ်တော် ၊ မြေညီလများသည် တော် ၊ ကုသိ ဖြစ်သော ကြောင့် တော် ချမ်းပါသည်။
- နယုန် ၊ ဝါဆို ၊ လများတွင် ဖွတ် ၊ ဖြေဝဲ ခြောက် ဖျဉ်သည်။ ဝါခေါင်လ တွင် ချမ်း ၊ ချစ် ခြောက် ဖျဉ်သည်။ တော်သလင်းလတွင် စင် ၊ ခြောက်ဖြူ ဖွတ် ၊ များ ဂိုက်သိမ်း ၊ ဖြေသည်။ သီတင်းကျွတ်လတွင် ဖြေဝဲ ၊ ချမ်းဖြူ ဂိုက်သိမ်း ၊ ပါသည်။ နတ်တော် ၊ မြေညီလများတွင် ချမ်း ၊ ချစ် ခြောက် သိမ်း ပါသည်။ တပေါင်း ၊ လများတွင် မကျိုးသိ ၊ သီတင်းကျွတ် ၊ ချမ်းဖြူ ချစ် ဖြေသည်။

ဦးတောင်ဆွေးနွေးသူ - ဦးမျိုးကောင်
 ပါဝင်ဆွေးနွေးသူ - ကျွန်(၈)၊ (၈)၊ (၈)
 မှတ်တမ်းတင်သူ - ဒိုးဝင်းထွန်း
 နေရာ - ဘုန်းကြီးကျောင်း ဓမ္မာရုံ
 ကချိန် - ၂:၀၀ နာရီ



မင်းပိုင်ဝဲကညွဲ: ဖြစ်ကြွေးရှာနှင့် ကမ္ဘာ့ကလောင်များ ချိတ်ဆက်မှု ပုံစံစာတမ်း

ကျေးဇူး - နိုင်ငံတူ
ကျေးဇူးကုန်ပုံ - ဆုတံဆိပ်-ထက်ပံ့ပိုင်

ရက်စွဲ: ၂၀၁၉ ခုနှစ်၊ ဇူလိုင်လ
ရက်စွဲ: ၂. ၁၁. ၁၉

ကျေးဇူးကောင်းကမ္ဘာ့ကလောင်များ

ကျေးဇူးကလောင်ပုံစံကမ္ဘာ့ကလောင်များ

- ကုန်ဆိုင်ရောင်းကမ္ဘာ့
- ဓမ္မစဉ်က ကမ္ဘာ့
- ကျောင်းကော်မတီ
- ငဝစ ကော်မတီ
- ရေ ကော်မတီ
- မီး ကော်မတီ
- ကမ္ဘာ့သား / သမီးလူငယ်ကမ္ဘာ့
- သာဓက: ကရေကုန်ညှိမှုကမ္ဘာ့
- ပရဟိတလူငယ်ကမ္ဘာ့

- ကျေးဇူးကလောင်
- လူထုပတ်ဝန်းကျင်
- နိုင်ငံတော်
- သမဝါယမ
- လ.ဝ.က.
- ပညာရေး
- ကျန်းမာရေး
- ကျေး/ကုန်
- ရဲစခန်း
- ဦးသစ်ကမ္ဘာ့

ဦးဆောင်ဆွေးနွေးမှု - ဝိမာဏက
ပြင်ဆင်ဆွေးနွေးမှု - ကျား (ဂ)၊ မ (ဂ)
မှတ်တမ်းတင်မှု - ဦးဝင်းဇော်

ရက်စွဲ: ၂၀၁၉ ခုနှစ်၊ ဇူလိုင်လ
ရက်စွဲ: ၂. ၁၁. ၁၉



မင်းပိုင်စာသုံးပြု၍ ကျေးဇူးနှင့် ကန့်သတ်ချက်များ ချိတ်ဆက် မြေကား
လေ့လာခြင်း

ကျေးဇူး -
ကျေးဇူးတင်စာ -

ချိတ်ဆက်

ဆရာတော်-လက်ပံဦး

မြို့နယ် - ဖျော်ဘွယ်

ရက်စွဲ ၇. ၁၁. ၁၇



ကျေးဇူးတင်စာ - ဦးသိန်းဝင်း
ကျေးဇူးတင်စာ - (၁)၊ (၂)၊ (၃)၊ (၄)၊ (၅)၊ (၆)၊ (၇)၊ (၈)၊ (၉)၊ (၁၀)
ကျေးဇူးတင်စာ - ဦးဝင်းဇော်

ကျေးဇူးတင်စာ - ဦးသိန်းဝင်း
ကျေးဇူးတင်စာ - ဦးဝင်းဇော်



၆.၆။ ပင့်ကူအိမ်ကွန်ယက် နှင့် သုံးသပ်ချက်

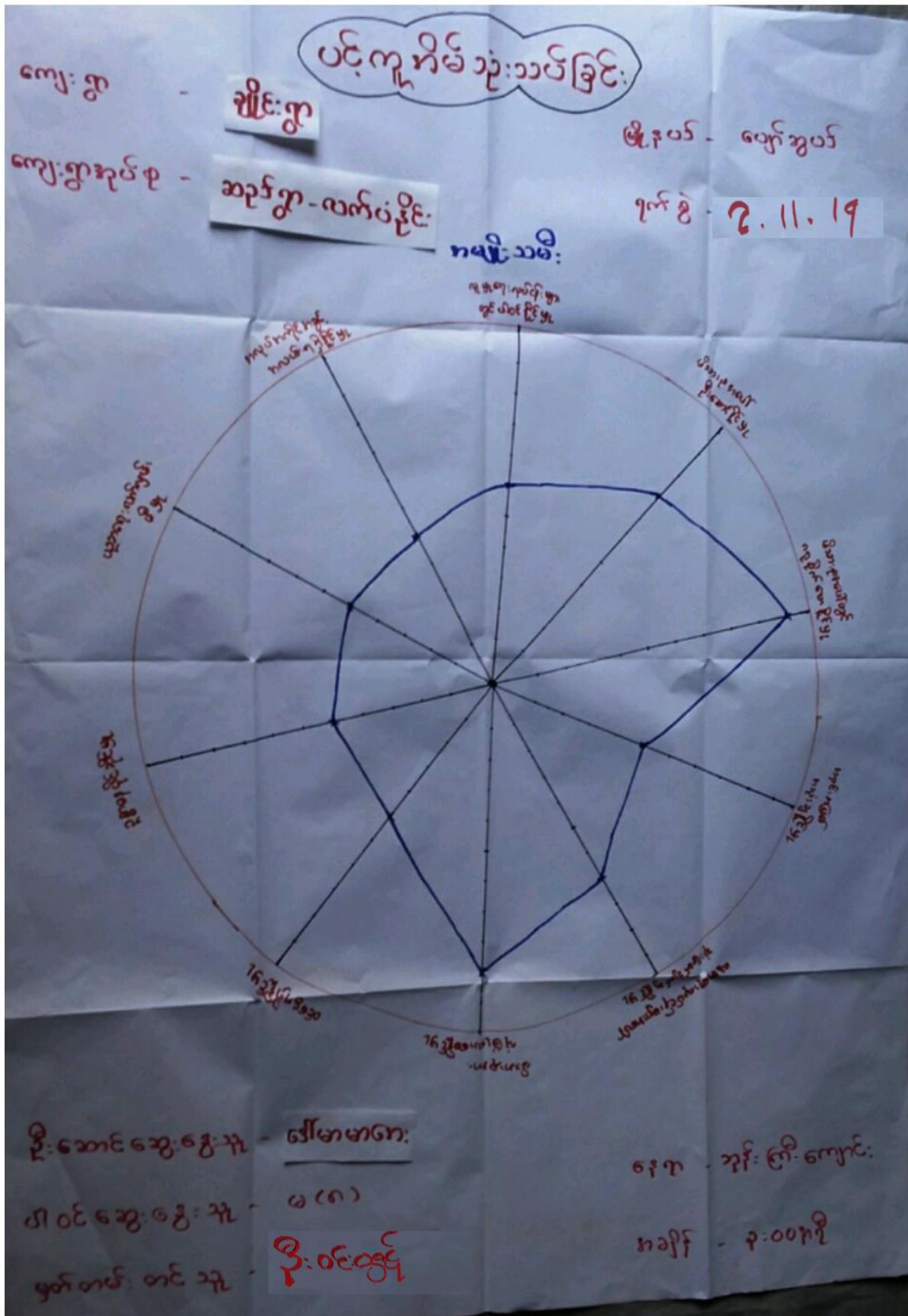

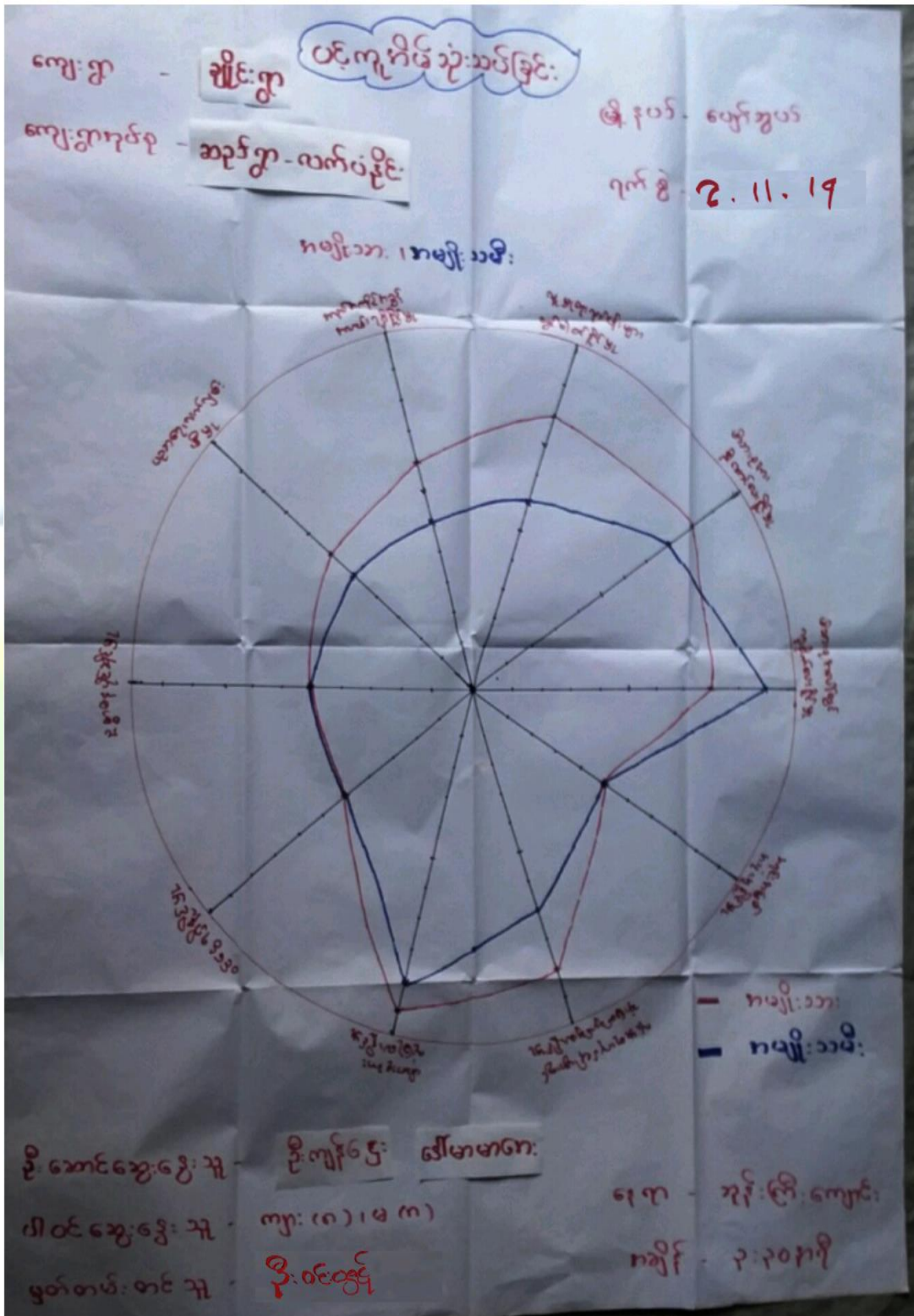



၆.၈။ ကျေးရွာ၏ မျက်မှန်းချက် (၄)နှစ်စာ ကျေးရွာဖွံ့ဖြိုးရေးအစီအစဉ်

ကျေးရွာ - ချိုင်းရွာ မြို့နယ်-ချောက်ကွယ်
 ကျေးရွာကုန်စုံ - ဆွတ်ရွာ-လက်မာပိုင် ရက်စွဲ - ၇. 11. 19
 ကမ္ဘာ့အဖွဲ့

ကလေးကလေးကလေးကလေးများ	ရွေးချယ်ချက်များ	ဖွံ့ဖြိုးရေးလုပ်ငန်းများ
- ကျေးရွာ စင်တာတွင် ကျွဲ/မလုံလောက်ခြင်း	- ကျေးရွာတွင် ကျွဲ/မလုံလောက်ခြင်း	- ကျွဲ/မလုံလောက်ခြင်း
- ကလေးများ စာသင်ကျောင်းသို့ မရောက်ခြင်း	- စာသင်ကျောင်း အောက်လှေတော်	- စာသင်ကျောင်း
- ကျွဲ/မလုံ၊ ကျွဲ/မလုံ ကလေးကလေးဖြစ်ခြင်း	- ကျွဲ/မလုံ၊ ကျွဲ/မလုံ စားနပ်ရိက္ခာ	- ကျွဲ/မလုံ၊ ကလေး
- ကလေး မလုံလောက်ခြင်း	- ကလေး/ကျွဲ/မလုံ လိုအပ်ချက်များ	- ကလေး/ကျွဲ/မလုံ



ကျေးဇူး - ချီးမွမ်း

မြို့နယ် - ပေကျိကျယ်

ကျေးဇူးတင်စာ - ကျေးဇူးလက်ပံပေးခြင်း

ရက်စွဲ - ၁၁

ရက်စွဲ - ၂. 11. 19

ကောက်ကံကစားကစား ဖျား	ကျေးဇူးတင်စာ မှတ်တမ်း ဖျား	ဖွံ့ဖြိုးတိုးတက်ရေးလုပ်ငန်း ဖျား
- ရေပင်ကုတ်စားချိန်မလုံတောက်ခြင်း	- အိမ်ကောက်ရေချိန်မလုံတောက်ခြင်း	- ရေချိန်မလုံတောက်ခြင်း
- ကစားဖျား စားသုံးမလုံတောက်ခြင်း	- စားသုံးကျွမ်းကျင်မှုမလုံခြင်း	- စားသုံးကျွမ်းကျင်မှုမလုံခြင်း
- ကျွမ်းကျင်ရေးကော်မရှင်အဖွဲ့ဝင်များအား ဖွဲ့စည်းခြင်း	- ကျွမ်းကျင်ရေးကော်မရှင်အဖွဲ့ဝင်များအား ဖွဲ့စည်းခြင်း	- ကျွမ်းကျင်ရေးကော်မရှင်အဖွဲ့ဝင်များအား ဖွဲ့စည်းခြင်း
- ဆရာ၊ ဆရာမအားလုံးအား ဖွဲ့စည်းခြင်း	- ဆရာ၊ ဆရာမအားလုံးအား ဖွဲ့စည်းခြင်း	- ဆရာ၊ ဆရာမအားလုံးအား ဖွဲ့စည်းခြင်း



ကျေးဇူး - ချီးမွမ်း

မြို့နယ် - ပေကျိကျယ်

ကျေးဇူးကုသခွင့် - အုပ်စု - လက်ပံခိုင်း

ကမ္ဘာ့၊

ရက်စွဲ - ၂. ၁၁. ၁၇

ကောက်ကံ့ကတားကဆီ များ	ကျေးဇူးပေးမှု များ	ဖွံ့ဖြိုးတိုးတက်ရေးလုပ်ငန်း များ
- ကျေးဇူးကုသခွင့် အခွင့်အလမ်းပေးခြင်း	- အိမ်ထောင်ရေးအဖွဲ့အစည်း	- ကျေးဇူးပေးခြင်း
- ကလေးများ အသင့်အားပေးခြင်း	- အသင့်အားပေးခြင်း	- အသင့်အားပေးခြင်း
- ကျေးဇူးကုသခွင့် ပေးခြင်း	- ကျေးဇူးကုသခွင့် ပေးခြင်း	- ကျေးဇူးကုသခွင့် ပေးခြင်း
- အကျိုးရှိစေခြင်း	- အကျိုးရှိစေခြင်း	- အကျိုးရှိစေခြင်း



၇။ ကော်မတီဝင်များရွေးချယ်ခြင်းနှင့်ကျေးရွာဖွံ့ဖြိုးရေးအစီအစဉ်ဆောင်ရွက်မှုမှတ်တမ်းဓါတ်ပုံများ



အမျိုးသမီးများပင့်ကူအိမ်ကွန်ယက်ရေးဆွဲနေစဉ် မှတ်တမ်းဓါတ်ပုံ



ကျေးရွာဖွံ့ဖြိုးရေးဦးစားပေးမဲပေးရန်တန်းစီနေကြစဉ်



ကျေးရွာလုပ်ငန်းခွဲအတွက်အခက်အခဲများဖော်ထုတ်ဆွေးနွေးစဉ်



ကော်မတီဝင်များစာရင်း

စီမံကိန်းအထောက်အကူပြုကော်မတီစာရင်း

ကျေးရွာအုပ်စု/ကျေးရွာ ဆည်ကွဲလက်ပံ ဦးစုတ်၊ ညိုင်းကွဲကျော်ရွာ

စဉ်	အမည်	ကျား/မ	ရာထူး
၁	ဒေါ်လှမင်း	ကျား	စောကုတိုဇာတ်
၂	ဒေါ်ခန္ဓာစော	မ	စောကုတိုဇာတ်
၃	ဒေါ်ဟဟစော	မ	စီတောက် ဥက္ကဋ္ဌ
၄	ဒေါ်ကျော်ဖြေ	ကျား	စီတောက် ဥက္ကဋ္ဌ
၅	ဒေါ်ကျော်လော	ကျား	ဝေပညာရေး
၆	ဒေါ်သန်းလွင်	ကျား	ဝေပညာရေး
၇	ဒေါ်ဇော်	မ	ဝေပညာရေး
၈	ဒေါ်လှကျော်	ကျား	လည်ပတ်ဖြူဖြူ
၉	ဒေါ်နုနု	မ	လည်ပတ်ဖြူဖြူ
၁၀	ဒေါ်ဆယ်ရှင်	မ	လည်ပတ်ဖြူဖြူ
၁၁	ဒေါ်မျိုးစောင်း	ကျား	ကျေးရွာအုပ်စုအဖွဲ့
၁၂	ဒေါ်ဇော်ဖြေ	မ	ဆေး၊ ဖုတ်၊ ငြိမ်း၊ ငြိမ်း
၁၃	ဒေါ်မန်းရှင်	ကျား	ဆေး၊ ဖုတ်၊ ငြိမ်း၊ ငြိမ်း
၁၄	ဒေါ်စောမူ	မ	ဆေး၊ ဖုတ်၊ ငြိမ်း၊ ငြိမ်း
၁၅	ဒေါ်ခင်မာဖြူ	မ	ဝေပညာရေး
၁၆	ဒေါ်ဇော်ဖြေ	ကျား	ဝေပညာရေး



၈။ ပထမနှစ်စက်ဝန်း ကျေးရွာအခြေခံအချက်အလက်များ (ပုံစံ-၁)

ပုံစံ - ၈ - ၁ ကျေးရွာအခြေခံအချက်အလက်များ (Form PC 1)

လယ်ဥယျာဉ်ချွတ်၊ ကျေးရွာတစ်ရွာသို့ ပထမဆုံးပိတ်ဆက်စဉ်၊ သွားရောက်သောအခါ လူထုစည်းရုံးရေးမှူးသည် ကျေးရွာခေါင်းဆောင်များအား ကျေးရွာအချက်အလက်များကို မေတ္တာရပ်ခံ၍ တောင်းခံရသည်။ ဤအချက်အလက်များကို စီမံကိန်းပိတ်ဆက်အစည်းဝေးမတိုင်မီတောင်းခံရမည်။ စီမံကိန်းပိတ်ဆက်အစည်းဝေးတွင် လူထုစည်းရုံးရေးမှူးသည် ဤအချက်အလက်များအား စစ်ဆေးပြီး မှန်ကန်အောင်ပြုလုပ်ရမည်။ ငြိမ်နက်တွင် လူထုစည်းရုံးရေးမှူးမှ သတင်းအချက်အလက်ထံသို့ Tablets မှ တာဆင့် ဖြည့်သွင်းရမည်။

ကျေးရွာခေါင်းဆောင် အမည် ဦး ဘို ဦး ဝဉ္စနိုး	ကျေးရွာခေါင်းဆောင်၏ ဖုန်းနံပါတ် ၀၇ - ၉၅၇၆၇၆၁၂	လူထုစည်းရုံးရေးမှူး၏ အမည် ဦးစိုး
ပြည်နယ်/တိုင်းဒေသကြီး	မြို့နယ်	ကျေးရွာအုပ်စု
		ကျေးရွာ ချိတ်စွန်း

က။ လူဦးရေ

လူမျိုးစု	အိမ်ထောင်စုအရေအတွက်	ကိုးကွယ်သည့်ဘာသာ	အိမ်ထောင်စုအရေအတွက်
လူမျိုးစု (၁) --- မိမိ ---	၉၀	ဘာသာ (၁) --- မိမိ ---	၉၀
လူမျိုးစု (၂) -----		ဘာသာ (၂) -----	
လူမျိုးစု (၃) -----		ဘာသာ (၃) -----	
လူမျိုးစုစရာ -----		ဘာသာစရာ -----	
အခြား			
	အရေအတွက်		
မသန်စွမ်းသူများ	၁		
ထက်ကြီးရွယ်တိုများ (၆၅ နှစ် နှင့် အထက်)			
စစ်ဘေးရှောင်			

	အမျိုးသား (အရေအတွက်)	အမျိုးသမီး (အရေအတွက်)
လူဦးရေ		
လူမျိုးစု (၁) --- မိမိ ---	၂၂၉	၂၃၀
လူမျိုးစု (၂) -----		
လူမျိုးစု (၃) -----		
အခြား		
အိမ်ထောင်ဦးစီး	၇၅	၁၅

(ခ) အခြေခံအောက်အဆင့် အသုံးအဆောင်များ

စာသင်ကျောင်း	အမှတ် ခြံမီ	ကျွန်းဗာဇေ	အမှတ် ခြံမီ	ဘာသာရေး အဆောက် အအုံများ	အမှတ် ခြံမီ
--------------	----------------	------------	----------------	----------------------------	----------------



အထက်တန်းကျောင်း	<input type="checkbox"/>	ဆေးရုံ	<input type="checkbox"/>	စေတီ	<input checked="" type="checkbox"/>
အလယ်တန်းကျောင်း	<input type="checkbox"/>	ကျန်းမာရေးဌာန	<input type="checkbox"/>	ဘုန်းကြီးကျောင်း	<input checked="" type="checkbox"/>
မူလတန်းကျောင်း	<input checked="" type="checkbox"/>	ကျန်းမာရေးဌာနခွဲ	<input type="checkbox"/>	ဟိန္ဒူဘုရားကျောင်း	<input type="checkbox"/>
မူကြိုကျောင်း	<input type="checkbox"/>	ဆေးပေးခန်း	<input type="checkbox"/>	ရေဝိယာန်ကျောင်း	<input type="checkbox"/>
အခြား	<input type="checkbox"/>	အခြား	<input type="checkbox"/>	ဗလီ	<input type="checkbox"/>
				အခြား	<input type="checkbox"/>
မှတ်ချက်		မှတ်ချက် မရှိပါ		မှတ်ချက်	

(ဂ) ကျွမ်းကျင်သူများမှတ်တမ်း (ကျေးရွာတွင်နေထိုင်သော သို့မဟုတ် တခြားရွာမှလာရောက်သော ကျွမ်းကျင်သူများ)

(ခ) စာသင်ကျောင်း			(၂) ကျန်းမာရေး			(ဂ) လက်မှုပညာရှင်		
	ရွာတွင်နေထိုင်သူ	အခြားရွာမှလာသူ		ရွာတွင်နေထိုင်သူ	အခြားရွာမှလာသူ		ရွာတွင်နေထိုင်သူ	အခြားရွာမှလာသူ
မူလတန်းပြဆရာ/မ	<input type="checkbox"/>	<input checked="" type="checkbox"/>	ဆရာဝန်	<input type="checkbox"/>	<input type="checkbox"/>	လက်သမား	<input checked="" type="checkbox"/>	<input type="checkbox"/>
အထက်တန်းပြဆရာ/မ	<input type="checkbox"/>	<input type="checkbox"/>	လက်ထောက်ကျန်းမာရေးမှူး	<input type="checkbox"/>	<input type="checkbox"/>	ပန်းရံ	<input checked="" type="checkbox"/>	<input type="checkbox"/>
အလယ်တန်းပြဆရာ/မ	<input type="checkbox"/>	<input type="checkbox"/>	အမျိုးသမီးကျန်းမာရေးဆရာမ	<input type="checkbox"/>	<input type="checkbox"/>	လှုပ်စစ်ကျွမ်းကျင်ပီးသမား	<input type="checkbox"/>	<input type="checkbox"/>
မူကြိုဆရာ/မ	<input type="checkbox"/>	<input type="checkbox"/>	သားဖွားဆရာမ	<input type="checkbox"/>	<input type="checkbox"/>	ခရိုက်သွယ်သူ	<input type="checkbox"/>	<input type="checkbox"/>
အခြား	<input type="checkbox"/>	<input type="checkbox"/>	ပြည်သူ့ကျန်းမာရေးလုပ်သား	<input type="checkbox"/>	<input type="checkbox"/>	စက်ပြင်ဆရာ	<input type="checkbox"/>	<input type="checkbox"/>
မှတ်ချက်			မှတ်ချက်	ရွာတွင်း ဆေး ကို : ၁၃		မှတ်ချက်		

(ဃ) ကျေးရွာသို့ ရောက်ရှိနိုင်သည့် လမ်းအခြေအနေ / ကျေးရွာတစ်ရွာသည် ၎င်း၏ ကျေးရွာအုပ်စုနှင့် ဆက်သွယ်ထားသော လမ်းအခြေအနေ (အောက်ပါဟိုက်ဂိုင်းပါ)

ကျောက်ကြမ်းလမ်း ကတ္တရာလမ်း ကွန်ကရစ်လမ်း မော်တော်ဆိုင်ကယ်လမ်း
 ကျောက်ခင်းလမ်း မြေသားလမ်း လူသွားလမ်း အခြား _____

(င) ကျေးရွာဖွံ့ဖြိုးမှုစီမံချက်

- (၁) လူထုပေါ်ပြစ်ပန်းမတင်မီ ဤကျေးရွာတွင်ကျေးရွာဖွံ့ဖြိုးမှု စီမံချက်ရှိခဲ့ပါသလား? ဝိုင်းပါ
ရှိပါသည်/မရှိပါ/မသိပါ
- (၂) ရှိခဲ့ပါလျှင် ဤစီမံချက်ကို မည်သည့် နှစ်တွင်ပြင်ဆင်ခဲ့ပါသနည်း? နှစ်-----/မသိပါ
- (၃) ဤစီမံချက်ကို ဖြိုးနယ်မှအတည်ပြုခဲ့ပါသလား? ပြုခဲ့ပါသည်/မပြုခဲ့ပါ /မသိပါ

(စ) ခရီးအကွာအဝေး

- (၁) ဤကျေးရွာ၏ဗဟိုမှ ၎င်းကျေးရွာအုပ်စု၏ဗဟိုအထိ ခရီးခရီးမည်မျှကွာဝေးသနည်း? မိုင်-၂၅၂- / မတိပါ
- (၂) ဤကျေးရွာမှ ၎င်းကျေးရွာအုပ်စု၏ဗဟိုအထိ သွားလာရာတွင်ကြာမြင့်သည့်အချိန်
- ခြောက်သွေ့ရာသီတွင်ကြာချိန်- ၆.၃၀ (၂၀၀၀) ထော်လာရီး/မော်တော်ဆိုင်ကယ်/မြေလျင်/လား/မော်တော်ဘုတ်/အခြား-----
- မိုးရာသီတွင်ကြာချိန်- ၆.၂၀ ရာရီ----- ထော်လာရီး/မော်တော်ဆိုင်ကယ်/မြေလျင်/လား/မော်တော်ဘုတ်/အခြား-----



(ဆ) ပတ်ဝန်းကျင်ဆိုင်ရာ သဘာဝဘေးအန္တရာယ်
ဤကျေးရွာတွင် ရေကြီးခြင်းကိုသို့ သဘာဝဘေးအန္တရာယ်ကျရောက်ဖူးခြင်း ရှိပါသလား။

မရှိပါ ရှိပါသည် ရှိလျှင်ဖော်ပြပါ -----

(ဇ) ကျေးရွာတွင် ဖွဲ့စည်းထားသော အဖွဲ့အစည်းများ

လူထုပတ်ဝန်းကျင်ဆိုင်ရာ ဤကျေးရွာတွင် ကျေးရွာဖွံ့ဖြိုးရေးအတွက် အစိုးရ (သို့) ရွာသားများကိုယ်တိုင်(သို့) စီမံကိန်းတစ်ခုခုမှ ဖွဲ့စည်းထားသည့် အဖွဲ့အစည်းများရှိပါသလား။

(၁) ----- မရှိပါ -----

(၂) -----

(ဈ) အထွေထွေအုပ်ချုပ်ရေး ဦးစီးဌာန (GAD) မှ ပတ်ဝန်းကျင်ဆိုင်ရာ

ဤကျေးရွာသည် အထွေထွေအုပ်ချုပ်ရေး ဦးစီးဌာန (GAD) မှ ပတ်ဝန်းကျင်ဆိုင်ရာ ရှိပါသလား။

မရှိပါ ရှိပါသည်

ကျေးရွာခေါင်းဆောင်

အမည် ဦးဝိန်းထွန်း

လက်မှတ်  ခန.စွဲ ၈.၉.၂၀၁၇

လူထုဆည်းကုံးရေးမှူး

အမည် ဒေါ်ကေဝိနီ

လက်မှတ်  ခန.စွဲ ၈.၉.၂၀၁၇



ကျေးရွာအခြေခံအချက်အလက်များ (ပုံစံ-၁) ဒုတိယနှစ်စက်ဝန်း

ပုံစံ - ၁ - ၁ ကျေးရွာအခြေခံအချက်အလက်များ (Form PC 1)

လမ်းညွှန်ချက်။ ကျေးရွာတစ်ရွာသို့ ပထမဆုံးပိတ်ဆက်ဖျိုး သွားရောက်သောအခါ လူထုစည်းရုံးရေးမှူးသည် ကျေးရွာခေါင်းဆောင်များအား ကျေးရွာအချက်အလက်များကို မေတ္တာရပ်ခံ၍ တောင်းခံရသည်။ ဤအချက်အလက်များကို စီမံကိန်းပိတ်ဆက်အစည်းအဝေးတွင် ဖော်ပြနိုင်ရမည်။ စီမံကိန်းပိတ်ဆက်အစည်းအဝေးတွင် လူထုစည်းရုံးရေးမှူးသည် ဤအချက်အလက်များအား စစ်ဆေးပြီး မှန်ကန်အောင်ပြုလုပ်ရမည်။ မြို့နောက်တွင် လူထုစည်းရုံးရေးမှူးမှ သတင်းအချက်အလက်ထံသို့ Tablets မှ တဆင့် ပြောဆိုရမည်။

ကျေးရွာခေါင်းဆောင် အမည် ဖုန်းနံပါတ်: ၀၇ - ၉၅၉၆၇၆၁၂	ကျေးရွာခေါင်းဆောင်၏ ဖုန်းနံပါတ် ၀၇ - ၉၅၉၆၇၆၁၂	လူထုစည်းရုံးရေးမှူး၏ အမည် ကျေးရွာ
ပြည်နယ်/တိုင်းဒေသကြီး	မြို့နယ်	ကျေးရွာအုပ်စု

လူမျိုးစု	အိမ်ထောင်စုအရေအတွက်	ကိုးကွယ်သည့်ဘာသာ	အိမ်ထောင်စုအရေအတွက်
လူမျိုးစု (၁) ...	၉၀	ဘာသာ (၁) ...	၉၀
လူမျိုးစု (၂)		ဘာသာ (၂)	
လူမျိုးစု (၃)		ဘာသာ (၃)	
လူမျိုးစုစုစု		ဘာသာစုစု	
အခြား			
မသန်စွမ်းသူများ	၁		
ထက်ကြီးရွယ်အိုများ (၆၅ နှစ် နှင့် အထက်)			
စစ်ဘေးရှောင်			

	အမျိုးသား (အရေအတွက်)	အမျိုးသမီး (အရေအတွက်)
လူဦးရေ		
လူမျိုးစု (၁) ...	၂၂၉	၂၃၀
လူမျိုးစု (၂)		
လူမျိုးစု (၃)		
အခြား		
အိမ်ထောင်စုဦးစီး	၇၅	၇၅

(ခ) အခြေခံအောက်အဆင့် အသုံးအဆောင်များ

စာသင်ကျောင်း	အမှတ် ခြံမီ	ကုန်းမာစေ့	အမှတ် ခြံမီ	ဘာသာရေး အဆောက်အအုံများ	အမှတ် ခြံမီ
--------------	----------------	------------	----------------	------------------------	----------------



အထက်တန်းကျောင်း	<input type="checkbox"/>	ဆေးရုံ	<input type="checkbox"/>	စေတီ	<input checked="" type="checkbox"/>
အလယ်တန်းကျောင်း	<input type="checkbox"/>	ကျန်းမာရေးဌာန	<input type="checkbox"/>	ဘုန်းကြီးကျောင်း	<input checked="" type="checkbox"/>
မူလတန်းကျောင်း	<input checked="" type="checkbox"/>	ကျန်းမာရေးဌာနခွဲ	<input type="checkbox"/>	ဟိန္ဒူဘုရားကျောင်း	<input type="checkbox"/>
မူကြိုကျောင်း	<input type="checkbox"/>	ဆေးပေးခန်း	<input type="checkbox"/>	ရေဝိယာန်ကျောင်း	<input type="checkbox"/>
အခြား	<input type="checkbox"/>	အခြား	<input type="checkbox"/>	ဗလီ	<input type="checkbox"/>
				အခြား	<input type="checkbox"/>
မှတ်ချက်		မှတ်ချက် မရှိပါ		မှတ်ချက်	

(ဂ) ကျွမ်းကျင်သူများမှတ်တမ်း (ကျေးရွာတွင်နေထိုင်သော သို့မဟုတ် တခြားရွာမှလာရောက်သော ကျွမ်းကျင်သူများ)

	(ခ) စာသင်ကျောင်း		(၂) ကျန်းမာရေး			(ဂ) လက်မှုပညာရှင်		
	ရွာတွင်နေထိုင်သူ	အခြားရွာမှလာသူ		ရွာတွင်နေထိုင်သူ	အခြားရွာမှလာသူ		ရွာတွင်နေထိုင်သူ	အခြားရွာမှလာသူ
မူလတန်းပြဆရာ/မ	<input type="checkbox"/>	<input checked="" type="checkbox"/>	ဆရာဝန်	<input type="checkbox"/>	<input type="checkbox"/>	လက်သမား	<input checked="" type="checkbox"/>	<input type="checkbox"/>
အထက်တန်းပြဆရာ/မ	<input type="checkbox"/>	<input type="checkbox"/>	လက်ထောက်ကျန်းမာရေးမှူး	<input type="checkbox"/>	<input type="checkbox"/>	ပန်းရံ	<input checked="" type="checkbox"/>	<input type="checkbox"/>
အလယ်တန်းပြဆရာ/မ	<input type="checkbox"/>	<input type="checkbox"/>	အမျိုးသမီးကျန်းမာရေးဆရာမ	<input type="checkbox"/>	<input type="checkbox"/>	လှုပ်စစ်ကျွမ်းကျင်ပီးသမား	<input type="checkbox"/>	<input type="checkbox"/>
မူကြိုဆရာ/မ	<input type="checkbox"/>	<input type="checkbox"/>	သားဖွားဆရာမ	<input type="checkbox"/>	<input type="checkbox"/>	ခရိုက်သွယ်သူ	<input type="checkbox"/>	<input type="checkbox"/>
အခြား	<input type="checkbox"/>	<input type="checkbox"/>	ပြည်သူ့ကျန်းမာရေးလုပ်သား	<input type="checkbox"/>	<input type="checkbox"/>	စက်ပြင်ဆရာ	<input type="checkbox"/>	<input type="checkbox"/>
မှတ်ချက်			မှတ်ချက် ရွာတွင်း ဆေး ကို : ၁၃			မှတ်ချက်		

(ဃ) ကျေးရွာသို့ ရောက်ရှိနိုင်သည့် လမ်းအခြေအနေ / ကျေးရွာတစ်ရွာသည် ၎င်း၏ ကျေးရွာအုပ်စုနှင့် ဆက်သွယ်ထားသော လမ်းအခြေအနေ (အောက်ပါဟိုက်ဂိုင်းပါ)

ကျောက်ကြမ်းလမ်း ကတ္တရာလမ်း ကွန်ကရစ်လမ်း မော်တော်ဆိုင်ကယ်လမ်း
 ကျောက်ခင်းလမ်း မြေသားလမ်း လူသွားလမ်း အခြား _____

(င) ကျေးရွာဖွံ့ဖြိုးမှုစီမံချက်

- (၁) လူထုပေါ်ပြစ်ပန်းမတင်မီ ဤကျေးရွာတွင်ကျေးရွာဖွံ့ဖြိုးမှု စီမံချက်ရှိခဲ့ပါသလား? ပိုင်းပါ
ရှိပါသည်/မရှိပါ/မသိပါ
- (၂) ရှိခဲ့ပါလျှင် ဤစီမံချက်ကို မည်သည့် နှစ်တွင်ပြင်ဆင်ခဲ့ပါသနည်း? နှစ်-----/မသိပါ
- (၃) ဤစီမံချက်ကို ဖြိုးနယ်မှအတည်ပြုခဲ့ပါသလား? ပြုခဲ့ပါသည်/မပြုခဲ့ပါ /မသိပါ

(စ) ခရီးအကွာအဝေး

- (၁) ဤကျေးရွာ၏ပဟိုမှ ၎င်းကျေးရွာအုပ်စု၏ပဟိုအထိ ခရီးခိုင်းမည်မျှကွာဝေးသနည်း? မိုင်-၂၅၂- / မတိပါ
- (၂) ဤကျေးရွာမှ ၎င်းကျေးရွာအုပ်စု၏ပဟိုအထိ သွားလာရာတွင်ကြာမြင့်သည့်အချိန်
- ခြောက်သွေ့ရာသီတွင်ကြာချိန် ၆.၃၀ (လူ) ထော်လာရုံ/မော်တော်ဆိုင်ကယ်/ခြေလျင်/လား/မော်တော်ဘုတ်/
 အခြား-----
- မိုးရာသီတွင်ကြာချိန် ၆.၁၅ ရာရီ----- ထော်လာရုံ/မော်တော်ဆိုင်ကယ်/ခြေလျင်/လား/မော်တော်ဘုတ်/
 အခြား-----



(ဆ) ပတ်ဝန်းကျင်ဆိုင်ရာ သဘာဝဘေးအန္တရာယ်
ဤကျေးရွာတွင် ရေကြီးခြင်းကိုသို့ သဘာဝဘေးအန္တရာယ်ကျရောက်ဖူးခြင်း ရှိပါသလား။

မရှိပါ ရှိပါသည် ရှိလျှင်ဖော်ပြပါ -----

(ဇ) ကျေးရွာတွင် ဖွဲ့စည်းထားသော အဖွဲ့အစည်းများ

လူထုပတ်ဝန်းကျင်ဆိုင်ရာ ဤကျေးရွာတွင် ကျေးရွာဖွံ့ဖြိုးရေးအတွက် အစိုးရ (သို့) ရွာသားများကိုယ်တိုင်(သို့) စီမံကိန်းတစ်ခုခုမှ ဖွဲ့စည်းထားသည့် အဖွဲ့အစည်းများရှိပါသလား။

(၁) ----- မရှိပါ -----

(၂) -----

(ဈ) အထွေထွေအုပ်ချုပ်ရေး ဦးစီးဌာန (GAD) မှ ပတ်ဝန်းကျင်ဆိုင်ရာ

ဤကျေးရွာသည် အထွေထွေအုပ်ချုပ်ရေး ဦးစီးဌာန (GAD) မှ ပတ်ဝန်းကျင်ဆိုင်ရာ ရှိပါသလား။

မရှိပါ ရှိပါသည်

ကျေးရွာခေါင်းဆောင်

အမည် ဦးဝိန်းထွန်း

လက်မှတ်  ခန့် ၈.၉.၂၀၁၇

လူထုဆွေးနွေးရေးမှူး

အမည် ဒေါ်ကေဝိနီ

လက်မှတ်  ခန့် ၈.၉.၂၀၁၇



ကျေးရွာအခြေခံအချက်အလက်များ (ပုံစံ-၁) တတိယနှစ်စက်ဝန်း

ပုံစံ - ၁ - ၁ ကျေးရွာအခြေခံအချက်အလက်များ (Form PC 1)

လမ်းညွှန်ချက်၊ ကျေးရွာတစ်ရွာသို့ ပထမဆုံးမိတ်ဆက်ရေး သွားရောက်သောအခါ လူထုစည်းရုံးရေးမှူးသည် ကျေးရွာ ခေါင်းဆောင်များအား ကျေးရွာအချက်အလက်များကို မေတ္တာရပ်ခံ၍ တောင်းခံရသည်။ ဤအချက်အလက်များကို စီမံကိန်း မိတ်ဆက်အစည်းဝေးပတ်ိုင်မီတောင်းခံရသည်။ စီမံကိန်းမိတ်ဆက်အစည်းဝေးတွင် လူထုစည်းရုံးရေးမှူးသည် ဤအချက်အလက် များအား စစ်ဆေးပြီး မှန်တန်အောင်ပြုလုပ်ရမည်။ ပြီးနောက်တွင် လူထုစည်းရုံးရေးမှူးမှ သတင်းအချက်အလက်ထံသို့ Tablets မှ တာဆင့် ဖြည့်သွင်းရမည်။

ကျေးရွာခေါင်းဆောင် အမည် ဒေါ်အိန်းခက်	ကျေးရွာခေါင်းဆောင်၏ ဖုန်းနံပါတ် ၀၅-၉၆၇၈၆၆၀၄	လူထုစည်းရုံးရေးမှူး၏ အမည် ဒေါ်အိန်းခက်
ပြည်နယ်/တိုင်းဒေသကြီး အင်းစိန်	မြို့နယ်/အုပ်စု အင်းစိန်မြို့နယ်	ကျေးရွာအုပ်စု အင်းစိန်

ကျေးရွာအခြေခံအချက်အလက်များ (Form PC 1) အတွက် အချက်အလက်များ

လူမျိုးစု	အိမ်ထောင်စုအရေအတွက်	ကိုးကွယ်သည့်ဘာသာ	အိမ်ထောင်စုအရေအတွက်
လူမျိုးစု (၁) ဗမာ	၉၅	ဘာသာ (၁) ဗုဒ္ဓ	၉၅
လူမျိုးစု (၂) -----		ဘာသာ (၂) -----	
လူမျိုးစု (၃) -----		ဘာသာ (၃) -----	
လူမျိုးစုရော -----		ဘာသာရော -----	
အခြား			
	အရေအတွက်		
မသန်စွမ်းသူများ	၂		
သက်ကြီးရွယ်အိုများ (၆၅ နှစ် နှင့် အထက်)	၃၀		
စစ်ဘေးရှောင်			

	အမျိုးသား (အရေအတွက်)	အမျိုးသမီး (အရေအတွက်)
လူဦးရေ		
လူမျိုးစု (၁) ဗမာ	၃၃၃	၃၄၁
လူမျိုးစု (၂) -----		
လူမျိုးစု (၃) -----		
အခြား		
အိမ်ထောင်ဦးစီး	၈၅	၁၀

(ခ) အခြေခံအဆောက်အအုံ အသုံးအဆောင်များ

စာသင်ကျောင်း	အမှတ် ခြံစိုပါ	ကျန်းမာရေး	အမှတ် ခြံစိုပါ	ဘာသာရေး အဆောက် အအုံများ	အမှတ် ခြံစိုပါ
<input checked="" type="checkbox"/>				<input checked="" type="checkbox"/>	



အထက်တန်းကျောင်း	<input type="checkbox"/>	ဆေးရုံ	<input type="checkbox"/>	စေတီ	<input checked="" type="checkbox"/>
အလယ်တန်းကျောင်း	<input type="checkbox"/>	ကျန်းမာရေးဌာန	<input type="checkbox"/>	ဘုန်းကြီးကျောင်း	<input checked="" type="checkbox"/>
မူလတန်းကျောင်း	<input checked="" type="checkbox"/>	ကျန်းမာရေးဌာနခွဲ	<input type="checkbox"/>	ဟိန္ဒူဘုရားကျောင်း	<input type="checkbox"/>
မူကြိုကျောင်း	<input type="checkbox"/>	ဆေးပေးခန်း	<input type="checkbox"/>	ခရစ်ယာန်ကျောင်း	<input type="checkbox"/>
အခြား	<input type="checkbox"/>	အခြား	<input type="checkbox"/>	ဗလီ	<input type="checkbox"/>
မှတ်ချက်		မှတ်ချက်		မှတ်ချက်	

(ဂ) ကျွမ်းကျင်သူများမှတ်တမ်း (ကျေးရွာတွင်နေထိုင်သော သို့မဟုတ် တခြားရွာမှလာရောက်သော ကျွမ်းကျင်သူများ)

	(ခ) စာသင်ကျောင်း		(၂) ကျန်းမာရေး			(၃) လက်မှုပညာရှင်		
	ရွာတွင်နေထိုင်သူ	အခြားရွာမှလာသူ		ရွာတွင်းနေထိုင်သူ	အခြားရွာမှလာသူ		ရွာတွင်းနေထိုင်သူ	အခြားရွာမှလာသူ
မူလတန်းပြဆရာ/မ	<input type="checkbox"/>	<input checked="" type="checkbox"/>	ဆရာဝန်	<input type="checkbox"/>	<input type="checkbox"/>	လက်သမား	<input checked="" type="checkbox"/>	<input type="checkbox"/>
အထက်တန်းပြဆရာ/မ	<input type="checkbox"/>	<input type="checkbox"/>	လက်ထောက်ကျန်းမာရေးမှူး	<input type="checkbox"/>	<input type="checkbox"/>	ပန်းရံ	<input checked="" type="checkbox"/>	<input type="checkbox"/>
အလယ်တန်းပြဆရာ/မ	<input type="checkbox"/>	<input type="checkbox"/>	အမျိုးသမီးကျန်းမာရေးဆရာမ	<input type="checkbox"/>	<input type="checkbox"/>	လျှပ်စစ်ကျွမ်းကျင်ပီးသမား	<input type="checkbox"/>	<input type="checkbox"/>
မူကြိုဆရာ/မ	<input type="checkbox"/>	<input checked="" type="checkbox"/>	သားဖွားဆရာမ	<input type="checkbox"/>	<input type="checkbox"/>	ရေပိုက်ဆွယ်သူ	<input type="checkbox"/>	<input type="checkbox"/>
အခြား	<input type="checkbox"/>	<input type="checkbox"/>	ပြည်သူ့ကျန်းမာရေးလုပ်သား	<input type="checkbox"/>	<input checked="" type="checkbox"/>	စက်မြင်ဆရာ	<input type="checkbox"/>	<input type="checkbox"/>
မှတ်ချက်			မှတ်ချက်			မှတ်ချက်		

(ဃ) ကျေးရွာသို့ ရောက်ရှိနိုင်သည့် လမ်းအခြေအနေ / ကျေးရွာတစ်ရွာသည် ၎င်း၏ ကျေးရွာအုပ်စုနှင့် ဆက်သွယ်ထားသော လမ်းအခြေအနေ (အောက်ပါတို့ကို ဝိုင်းပါ)

ကျောက်ကြမ်းလမ်း: ကတ္တရာလမ်း: ကွန်ကရစ်လမ်း: မော်တော်ဆိုင်ကယ်လမ်း:
 ကျောက်ခင်းလမ်း: မြေသားလမ်း: လူသွားလမ်း: အခြား: _____

(င) ကျေးရွာဖွံ့ဖြိုးမှုစီမံချက်

- (၁) လူထုဗဟိုပြုစီမံကိန်းမစတင်မီ ဤကျေးရွာတွင်ကျေးရွာဖွံ့ဖြိုးမှု စီမံချက်ရှိခဲ့ပါသလား? ပိုင်းပါ
ရှိပါသည် မရှိပါ /မသိပါ
- (၂) ရှိခဲ့ပါလျှင် ဤစီမံချက်ကို မည်သည့် ခုနှစ်တွင်ပြင်ဆင်ခဲ့ပါသနည်း? နှစ်-----/မသိပါ
- (၃) ဤစီမံချက်ကို ဖြိုနှယ်မှုအတည်ပြုခဲ့ပါသလား? ပြုခဲ့ပါသည်/မပြုခဲ့ပါ /မသိပါ

(စ) ခရီးအကွာအဝေး

- (၁) ဤကျေးရွာ၏ဗဟိုမှ ၎င်းကျေးရွာအုပ်စု၏ဗဟိုအထိ ခရီးခိုင်မည်မျှကွာဝေးသနည်း? မိုင်--၄---/မသိပါ
- (၂) ဤကျေးရွာမှ ၎င်းကျေးရွာအုပ်စုဗဟိုအထိ သွားလာရာတွင်ကြာမြင့်သည့်အချိန်။

ခြောက်ခွေ ရာသီတွင်ကြာချိန်--၃၀ မိနစ်--- ထော်လာဂျီ/မော်တော်ဆိုင်ကယ်/ခြေလျင်/လား/မော်တော်ဘုတ်/
 အခြား: _____
 မိုးရာသီတွင်ကြာချိန်--၁ နာရီ--- ထော်လာဂျီ/မော်တော်ဆိုင်ကယ်/ခြေလျင်/လား/မော်တော်ဘုတ်/
 အခြား: _____



(ဆ) ပတ်ဝန်းကျင်ဆိုင်ရာ သဘာဝဘေးအန္တရာယ်

ဤကျေးရွာတွင် ရေကြီးခြင်းကဲ့သို့ သဘာဝဘေးအန္တရာယ်ကျရောက်ဖူးခြင်း ရှိပါသလား။

မရှိပါ ရှိပါသည် ရှိလျှင်ဖော်ပြပါ -----

(ဇ) ကျေးရွာတွင် ဖွဲ့စည်းထားသော အဖွဲ့အစည်းများ

လူထုဗဟိုပြုစီမံကိန်းမဟိုင်မီ ဤကျေးရွာတွင် ကျေးရွာဖွံ့ဖြိုးရေးအတွက် အစိုးရ (သို့) ရွာသားများကိုယ်တိုင် (သို့) စီမံကိန်းတစ်ခုခုမှ ဖွဲ့စည်းထားသည့် အဖွဲ့အစည်းများရှိပါသလား။

(၁) -----

(၂) -----

(ဈ) အထွေထွေအုပ်ချုပ်ရေး ဦးစီးဌာန (GAD) မှ မှတ်တမ်းတင်ထားခြင်း

ဤကျေးရွာသည် အထွေထွေအုပ်ချုပ်ရေး ဦးစီးဌာန (GAD) မှ မှတ်တမ်းတင်ထားမှု ရှိပါသလား။

မရှိပါ ရှိပါသည်

ကျေးရွာခေါင်းဆောင်

အမည် *ဦးအိမ်အောင်*

လက်မှတ် နေ့စွဲ ၂၀.၁၁.၁၇

လူထုစည်းရုံးရေးမှူး

အမည် *ဦးသက်စိန်အောင်*

လက်မှတ် *DL* နေ့စွဲ ၂၀.၁၁.၁၇



စတုတ္ထနှစ်စက်ဝန်း

ပုံစံ - စ - ခ ကျေးရွာအခြေခံအချက်အလက်များ (Form PC 1)

လမ်းညွှန်ချက်၊ ကျေးရွာတစ်ရွာသို့ ပထမဆုံးမိတ်ဆက်ရေးသွင်းရောက်သောအခါ လူထုစည်းရုံးရေးမှူးသည် ကျေးရွာခေါင်းဆောင်များအားကျေးရွာအချက်အလက်များကိုပေးပို့ ရပ်စံ၍တောင်းခံရသည်။ ဤအချက်အလက်များကိုစီမံကိန်းမိတ်ဆက်အစည်းဝေးမတိုင်မီတောင်းခံရမည်။ စီမံကိန်းမိတ်ဆက်အစည်းဝေးတွင် လူထုစည်းရုံးရေးမှူးသည် ဤအချက်အလက်များအားစစ်ဆေးပြီး မှန်ကန်အောင်ပြုလုပ်ရမည်။ ပြီးနောက်တွင် လူထုစည်းရုံးရေးမှူးမှ သတင်းအချက်အလက်ထံသို့ Tablets မှ တဆင့်ဖြည့်သွင်းရမည်။

ကျေးရွာခေါင်းဆောင် အမည် ဦးသိန်းဖြူ	ကျေးရွာခေါင်းဆောင်၏ ဖုန်းနံပါတ် ၀၇-၇၄၅၀၀၇၂၂၄	လူထုစည်းရုံးရေးမှူး၏အမည် ဦးဝိစုဇင်
ပြည်နယ်/တိုင်းဒေသကြီး ဗဟို	မြို့နယ် ပျဉ်းမူ့	ကျေးရွာအုပ်စု ဆည်ကုန်းမိုးမြို့
		ကျေးရွာ ဆင်း၊ ၅

က၊ လူဦးရေ

လူမျိုးစု	အိမ်ထောင်စုအရေအတွက်	ကိုးကွယ်သည့်ဘာသာ	အိမ်ထောင်စုအရေအတွက်
လူမျိုးစု (၁)---ဗမာ---	၉	ဘာသာ(၁)---ဗုဒ္ဓ---	၉
လူမျိုးစု (၂)-----		ဘာသာ(၂)-----	
လူမျိုးစု (၃)-----		ဘာသာ(၃)-----	
လူမျိုးစုရော-----		ဘာသာရော-----	
အခြား			
	အရေအတွက်		
သန်စွမ်းသူများ	၂		
သက်ကြီးရွယ်အိုများ (၆၅ နှစ် နှင့် အထက်)	၂		
စစ်ဘေးရှောင်			



ဥ။ ပုံစံ ၈-၂။ စီမံကိန်းစက်ဝန်းအချိန်ဇယား

ပုံစံ - ၈ - ၂ - စီမံကိန်းစက်ဝန်းအချိန်ဇယား (PC 2)

လမ်းညွှန်အား သက်ဆိုင်ရာလူထုစည်းရုံးရေးမှူး/လက်ထောက်နည်းပညာမှူးများ စီမံကိန်းစက်ဝန်းအဆင့်တစ်ခုစီပြီးစီးပုံစံ၊ ကျေးရွာနှင့် ကျေးရွာအုပ်စုအတွက် ဤပုံစံကို ပြည့်စွက်ရမည်။

စည်းရုံးရေးမှူး/ဝန်ထမ်း အမည် ဒေါ်အာဒီစို

နေ့စွဲ စက်ဝန်းအားအမှတ်ပြင်ပါ စက်ဝန်း(၁) စက်ဝန်း(၂) စက်ဝန်း(၃)

ပြည်နယ်/တိုင်း မန္တလေး မြို့နယ် ရွာအုပ်စု ကျေးရွာ ချိုင်းရွာ

စီမံကိန်းစက်ဝန်းအဆင့်များ	နေ့စွဲ		အရင်းအမြစ်တက်ရောက်သူအရေအတွက်			
	စတင်သည့်နေ့	ပြီးဆုံးသည့်နေ့	အချို့သားအရေအတွက်	အချို့သီးအရေအတွက်	အိမ်ထောင်စုအရေအတွက်	လူချိတ်တက်ရောက်သူအရေအတွက်နှင့် လူချိတ်အမည်
၁။ ကျေးရွာစီမံကိန်း စီမံကိန်းစက်ဝန်းအဆင့်အစည်းအဝေး	၈.၂.၂၀၁၇	၈.၂.၂၀၁၇	၄၆	၂၈	၇၀	ဗမာ ၇၀
၂။ ကျေးရွာဖွံ့ဖြိုးရေး စီမံချက်ရေးဆွဲခြင်းအစည်းအဝေး	၉.၂.၂၀၁၇	၉.၂.၂၀၁၇	၅၇	၂၂	၅၆	ဗမာ ၅၅
၃။ ကျေးရွာအုပ်စု လုပ်ငန်းဆုံးဖြတ်ချက်ချသည့်အစည်းအဝေး	၉.၂.၂၀၁၇	၁၀.၂.၂၀၁၇	၁၂	၈	၂၀	ဗမာ ၂၀
၄။ မြို့နယ်အဆင့် စီမံကိန်းရေးဆွဲရေး နှင့် အကောင်အထည်ဖော်ရေးကော်မတီ၏ စီမံကိန်း သုံးသပ်မှုအစည်းအဝေး			မလို	မလို	မလို	မလို
၅။ မြို့နယ် စီမံကိန်းရေးဆွဲရေး နှင့် အကောင်အထည်ဖော်ရေး ကော်မတီဆုံးဖြတ်မှုကို ရွာတို အသိပေးအကြောင်းကြားသည့် အစည်းအဝေး	၁၇.၅.၂၀၁၇	၁၉.၅.၂၀၁၇	၂၁	၂၁	၄၂	ဗမာ ၄၂
၆။ စီမံကိန်းလုပ်ငန်းဆွဲစီမံချက်ရေးဆွဲခြင်းအစည်းအဝေး						
၆.၁။ စီမံကိန်းလုပ်ငန်း အကောင်အထည်ဖော်ရေးအစီအစဉ် ရေးဆွဲခြင်း	၁၉.၅.၂၀၁၇	၁၉.၅.၂၀၁၇	၂၁	၂၁	၄၂	ဗမာ ၄၂



စီမံကိန်းစက်ဝန်းအချိန်ဇယား (ပုံစံ ၈-၂) ဒုတိယနှစ်စက်ဝန်း

ပုံစံ - ၈ - ၂ - စီမံကိန်းစက်ဝန်းအချိန်ဇယား (PC 2)

လမ်းညွှန်ချက်၊ သက်ဆိုင်ရာလူထုစည်းရုံးရေးမှူး/လက်ထောက်နည်းပညာမှူးများမှ စီမံကိန်းစက်ဝန်းအဆင့်တစ်စီပြီးစီးတိုင်း ကျေးရွာနှင့် ကျေးရွာအုပ်စုအတွက် ဤပုံစံကို ပြည့်သွင်းရမည်။

စည်းရုံးရေးမှူး/ဝန်ထမ်း အမည်
နေ့စွဲ ၂၀၂၃.၁၁.၁၇

စက်ဝန်းအားအမှတ်ခြစ်ပိ စက်ဝန်း(၁) စက်ဝန်း(၂) စက်ဝန်း(၃)
စက်ဝန်း(၄) စက်ဝန်း(၅)

ပြည်နယ်/တိုင်း ဖွဲ့စည်းမှု ဖြန့်ဖြူးမှု ဖွဲ့စည်းမှု ကျေးရွာအုပ်စု ဆယ်စုစာရင်း ဖြန့်ဖြူးမှု

စီမံကိန်းဆောင်ရွက်မှုအဆင့်များ	နေ့စွဲ		အစည်းအဝေးတွင်တက်ရောက်သူအရေအတွက်			
	စတင်သည့်နေ့	ပြီးဆုံးသည့်နေ့	အမျိုးသားအရေအတွက်	အမျိုးသမီးအရေအတွက်	အိမ်ထောင်စုအရေအတွက်	လူမျိုးစုတက်ရောက်သူအရေအတွက်နှင့် လူမျိုးစုအမည်
၁။ ကျေးရွာစီမံကိန်း မိတ်ဆက်အစည်းအဝေး	၂၂.၁၁.၁၇	၂၃.၁၁.၁၇	၂၄	၂၀	၄၆	၅၈ ၄၆
၂။ ကျေးရွာဖွံ့ဖြိုးရေး စီမံချက်ရေးဆွဲခြင်းအစည်းအဝေး	၂၃.၁၁.၁၇	၂၃.၁၁.၁၇	၂၄	၂၀	၄၆	၅၈ ၄၆
၃။ ကျေးရွာအုပ်စု လုပ်ငန်းဆုံးဖြတ်ချက်ချသည့်အစည်းအဝေး	၃၀.၁၁.၁၇	၃၀.၁၁.၁၇	၈	၄	၁၂	၆၈ ၁၂
၄။ မြို့နယ်အဆင့် စီမံကိန်းရေးဆွဲရေးနှင့် အကောင်အထည်ဖော်ရေးကော်မတီ၏ စီမံကိန်း သုံးသပ်မှုအစည်းအဝေး			မလို	မလို	မလို	မလို
၅။ မြို့နယ် စီမံကိန်းရေးဆွဲရေးနှင့် အကောင်အထည်ဖော်ရေး ကော်မတီ၏ဆုံးဖြတ်မှုကို ရွာသို့ အသိပေးအကြောင်းကြားသည့် အစည်းအဝေး						
၆။ စီမံကိန်းလုပ်ငန်းခွဲစီမံချက်ရေးဆွဲခြင်းအစည်းအဝေး						
၆.၁။ စီမံကိန်းလုပ်ငန်း အကောင်အထည်ဖော်ရေးအစီအစဉ် ရေးဆွဲခြင်း						



စတုတ္ထနှစ်စက်ဝန်း

ပုံစံ - ၀၂ - စီမံကိန်းစက်ဝန်းအချိန်ဇယား (PC 2)

လည်ညွှန်းချက်	သက်ဆိုင်ရာကုမ္ပဏီအစည်းအရုံး/လက်ထောက်နည်းပညာအဖွဲ့များ	စီမံကိန်းစက်ဝန်းအဆင့်တစ်ခုရှိပြီးစီးတိုင်းကျေးရွာနှင့်
ကျေးရွာအုပ်စုအတွက်	သက်ဆိုင်ရာကုမ္ပဏီအစည်းအရုံး/လက်ထောက်နည်းပညာအဖွဲ့များ	စီမံကိန်းစက်ဝန်းအဆင့်တစ်ခုရှိပြီးစီးတိုင်းကျေးရွာနှင့်
စည်းရုံးရေးဖွဲ့/လက်ထောက်နည်းပညာရေးဖွဲ့ဝန်ထမ်း အမည် -	ဦးဝင်းစွန်	
ဖေ့.စွဲ	၃. ၁၁. ၂၀၁၇	စက်ဝန်းအားအမှတ်ကြိုပါ <input type="checkbox"/> စက်ဝန်း(၁) <input type="checkbox"/> စက်ဝန်း(၂) <input type="checkbox"/> စက်ဝန်း(၃) ဧကစက်ဝန်း (၄)
ပြည်နယ်/တိုင်း	မန္တလေး	ကျေးရွာအုပ်စု
	မြို့နယ် ဖျာပုံ	ကျေးရွာအုပ်စု
	မြို့နယ် ဖျာပုံ	ကျေးရွာအုပ်စု

စီမံကိန်းထောင်ရွက်မှုအဆင့်များ	ဖေ့.စွဲ		အစည်းအဝေးတွင်တက်ရောက်သူအရေအတွက်					
	စတင်လုပ်ငန်း	ပြီးစီးလုပ်ငန်း	အချို့သား	အချို့သား	အချို့သား	အချို့သား	အချို့သား	အချို့သား
၁။ ကျေးရွာစီမံကိန်း မိတ်ဆက်အစည်းအဝေး	၂. ၁၁. ၂၀၁၇	၂. ၁၁. ၂၀၁၇	၂၅	၂၅	၂၅	၂၅	၂၅	၂၅
၂။ ကျေးရွာဖွံ့ဖြိုးရေး စီမံချက်ရေးဆွဲခြင်း အစည်းအဝေး	၃. ၁၁. ၂၀၁၇	၃. ၁၁. ၂၀၁၇	၂၅	၂၅	၂၅	၂၅	၂၅	၂၅
၃။ ကျေးရွာအုပ်စု လုပ်ငန်းဆုံးဖြတ်ချက်ချသည့်အစည်းအဝေး								
၄။ မြို့နယ်အဆင့်စီမံကိန်းရေးဆွဲရေးနှင့်အကောင်အထည်ဖော်ရေးကော်မတီ၏ စီမံကိန်း			မလို	မလို	မလို	မလို	မလို	မလို



၁၀။ ပုံစံ ၈-၃။ ကျေးရွာဖွံ့ဖြိုးရေး ဦးစားပေးအစီအစဉ် ပထမနှစ်စက်ဝန်း

ပုံစံ - ၈ - ၃ ကျေးရွာဖွံ့ဖြိုးရေး ဦးစားပေးအစီအစဉ် (Form PC 3)

လမ်းညွှန်ချက် အဆင့်(၃) ကျေးရွာဖွံ့ဖြိုးရေးအစီအစဉ်အဝေး ဦးဆုံးသောအခါ ကျေးရွာစီမံကိန်း အထောက်အကူပြု ကော်မတီသည် လူထုစည်းရုံးရေးမှူးအကူအညီဖြင့် ဤပုံစံကိုပြည့်စုံအောင် ဖြည့်သွင်းရမည်။

လူထုစည်းရုံးရေးမှူး/ဝန်ထမ်း အမည် ဒေါ်စကတီဦး

နေ့စွဲ 8/2/17 စက်ဝန်းအား အမှတ်ခြစ်ပါ (V) ။ စက်ဝန်း(၁) စက်ဝန်း(၂) စက်ဝန်း(၃) စက်ဝန်း(၄)

ပြည်နယ်/တိုင်း ခရိုင်/လေး မြန်မာပြည် ဖြန့်ဖြူးရေး ဦးစီးဌာန ကျေးရွာ ချဲ့ထွင်

က။ အခက်အခဲအတားအဆီးများအားစေ့စေ့ခြင်း - ယခုလက်ရှိအခြေအနေတွင် ဤကျေးရွာဖွံ့ဖြိုးတိုးတက်ရေးအတွက် အဓိက အခက်အခဲအတားအဆီးများသည် မည်သည်များဖြစ်ပါသနည်း။ (အမျိုးသား/သမီး အနည်းဆုံးအခက်အခဲ ၅ ခုစီဖော်ပြပါ)

အမျိုးသား အဖွဲ့မှ တင်ပြသောအခက်အခဲအတားအဆီးများ	အမျိုးသမီး အဖွဲ့မှ တင်ပြသောအခက်အခဲအတားအဆီးများ
၁ ကျောင်းခြံ စည်း ရိုး စဉ်းစဉ်း အဆင်အခြင်	၁ ကျောင်းတံခွန် ပျက်စီး စားနပ်ရိက္ခာ မလုံလောက်
၂ ဇာနည် မြေကွင်း အောက်အောက် အောက်အောက်	၂ ရွက်၊ မာရ၊ အောက် အောက် အောက် အောက်
၃ ကျောင်းတံခွန် ပျက်စီး စည်း စည်း အဆင်အခြင်	၃ အောက်ကျောက် မြေကွင်း အောက် အောက် အောက်
၄ မြေကွင်း မြေကွင်း အောက်အောက် အောက်အောက်	၄ ကျောင်း အောက် မြေကွင်း အောက် အောက်
၅	၅
၆	၆
၇	၇

ခ။ မျှော်မှန်းခြင်း - နောင်လာမည့် (၅) နှစ် အတွင်း ကျေးရွာဖွံ့ဖြိုးရေး မျှော်မှန်းလျာထားချက်များအား တင်ပြပါ။

အမျိုးသားအဖွဲ့မှ တင်ပြသောမျှော်မှန်းချက်များ	အမျိုးသမီးအဖွဲ့မှ တင်ပြသောမျှော်မှန်းချက်များ
၁ လူထုစည်းရုံးရေး အဖွဲ့ အဖွဲ့ အဖွဲ့ အဖွဲ့	၁ ဇာနည် မြေကွင်း အောက် အောက် အောက်
၂ ဇာနည် မြေကွင်း အောက် အောက် အောက်	၂ အောက် မြေကွင်း အောက် အောက် အောက်
၃ ကျောင်း အောက် အောက် အောက်	၃ ကျောင်း အောက် အောက် အောက်
၄ ကျောင်း အောက် အောက် အောက်	၄ ကျောင်း အောက် အောက် အောက်
၅	၅
၆	၆
၇	၇



က။ လူထုစီမံကိန်း၏ လာမည့် (၄) နှစ်အတွက် အကျုံးဝင်သော ဦးစားပေး ဖွံ့ဖြိုးတိုးတက်မှု လုပ်ငန်း အစီအစဉ်များအားဖော်ပြပါ။

အဆင့်	ကျေးရွာအတွက် ဦးစားပေး ဖွံ့ဖြိုးတိုးတက်မှု လုပ်ငန်းစဉ်များ	အဆိုပြုသူ (အမျိုးသားများ/ အမျိုးသမီးများ/အမျိုးသား+ အမျိုးသမီး)	ခန့်မှန်းကုန်ကျ ဝင်ရက်	အကျိုးခံစားခွင့်ရှိသူ ခန့်မှန်းခြေ အရေအတွက်
၁	ကျောင်းဆောင် တိုးချဲ့ခြင်း	၈ + ၉	၅၄၅၀၀၀၀	၂၆၀
၂	ကျောင်း၊ ရေစိုက်၊ ရေစက်	၈ + ၉	၈၀၀၀ ၀၀၀	၂၆၀
၃	ဆေး ပေးခန်း	၈ + ၉	၆၀၀၀ ၀၀၀	၂၆၀
၄	ရွာဝင် ယာဉ်	၈ + ၉	၅၅၀၀၀၀၀	၂၆၀
၅	ရွာထဲ ဝင် ယာဉ် ပြုပြင်ရေး	၈ + ၉	၇၅၀၀၀ ၀၀	၂၆၀
၆				
၇				

ဃ။ လူထုစီမံကိန်း၏ လာမည့် (၄) နှစ်အတွက် အကျုံးမဝင်သော ဦးစားပေး ဖွံ့ဖြိုးတိုးတက်မှု လုပ်ငန်း အစီအစဉ်များအားဖော်ပြပါ။

အဆင့်	ကျေးရွာအတွက် ဦးစားပေး ဖွံ့ဖြိုး တိုးတက်မှု လုပ်ငန်းစဉ်များ	အဆိုပြုသူ (အမျိုးသားများ/ အမျိုးသမီးများ/အမျိုးသား+ အမျိုးသမီး)	အခန်းကဏ္ဍ
၁			
၂			
၃			
၄			
၅			
၆			

ခေါင်းဆောင်၊ ကျေးရွာစီမံကိန်းအထောက်အကူပြုကော်မတီမှ အတည်ပြုသည်။

အမည် ----- လက်မှတ် ----- နေ့စွဲ -----



ကျေးရွာဖွံ့ဖြိုးရေးဦးစီးဌာနအစဉ် (ပုံစံ ၈-၃) ဒုတိယနှစ်စက်ဝန်း

ပုံစံ - ၈ - ၃ ကျေးရွာဖွံ့ဖြိုးရေး ဦးစီးဌာနအစဉ် (Form PC 3)

လယ်ညွန့်ရွက်၊ အဆင့်(၃) ကျေးရွာမှိုက်မှန်းချက်အစည်းအဝေး ပြီးဆုံးသောအခါ ကျေးရွာစီမံကိန်း အထောက်အကူပြု
 ကော်မတီသည် လူထုစည်းရုံးရေးမှူးအကူအညီဖြင့် ဤပုံစံကိုပြည့်စုံအောင် ဖြည့်သွင်းရမည်။

လူထုစည်းရုံးရေးမှူး/ဝန်ထမ်း အမည် ဦးသက်ဝင်းမြင့်ကျော်

နေ့စွဲ ၂၂.၁၁.၂၀၁၇ စက်ဝန်းအား အမှတ်ခြစ်ပါ (✓) စက်ဝန်း(၁)
 စက်ဝန်း(၂) စက်ဝန်း(၃) စက်ဝန်း(၄)

ပြည်နယ်/တိုင်း မန္တလေး မြို့နယ် ပျော်အိမ် ကျေးရွာအုပ်စု အိမ်ရွာ ကျေးရွာ စိုင်းဒွား

၈။ အခက်အခဲအတားအဆီးများအားဆွေးနွေးခြင်း - ယခုလက်ရှိအခြေအနေတွင် ဤကျေးရွာဖွံ့ဖြိုးတိုးတက်ရေးအတွက် အဓိက အခက်အခဲအတားအဆီးများသည် မည်သည်များဖြစ်ပါသနည်း။ (အမျိုးသား/သမီး အနည်းဆုံးအခက်အခဲ ၅ ခုစီဖော်ပြပါ)

အမျိုးသား အဖွဲ့မှ တင်ပြသောအခက်အခဲအတားအဆီးများ	အမျိုးသမီး အဖွဲ့မှ တင်ပြသောအခက်အခဲအတားအဆီးများ
၁ ကျွန်ုပ်တို့ရွာထဲကလေးများကလေးပဲ	၁ ကျွန်ုပ်တို့ရွာထဲကလေးများကလေးပဲ
၂ ကလေးများကလေးပဲ	၂ ကလေးများကလေးပဲ
၃ ကလေးပဲ	၃ ကလေးပဲ
၄ ကလေးများကလေးပဲ	၄ ကလေးများကလေးပဲ
၅ ကလေးများကလေးပဲ	၅ ကလေးများကလေးပဲ
၆	၆
၇	၇

၉။ မှိုက်မှန်းခြင်း - နောင်လာမည့် (၅) နှစ် အတွင်း ကျေးရွာဖွံ့ဖြိုးရေး မှိုက်မှန်းလျာထားချက်များအား တင်ပြပါ။

အမျိုးသားအဖွဲ့မှ တင်ပြသောမှိုက်မှန်းချက်များ	အမျိုးသမီးအဖွဲ့မှ တင်ပြသောမှိုက်မှန်းချက်များ
၁ ကျွန်ုပ်တို့ရွာထဲကလေးများကလေးပဲ	၁ ကျွန်ုပ်တို့ရွာထဲကလေးများကလေးပဲ
၂ ကလေးများကလေးပဲ	၂ ကလေးများကလေးပဲ
၃ ကလေးများကလေးပဲ	၃ ကလေးများကလေးပဲ
၄ ကလေးများကလေးပဲ	၄ ကလေးများကလေးပဲ
၅ ကလေးများကလေးပဲ	၅ ကလေးများကလေးပဲ
၆	၆
၇	၇



က။ လူထုစီမံကိန်း၏ လာမည့် (၄) နှစ်အတွက် အကျုံးဝင်သော ဦးစားပေး ဖွံ့ဖြိုးတိုးတက်မှု လုပ်ငန်း အစီအစဉ်များအားဖော်ပြပါ။

အဆင့်	ကျေးရွာအတွက် ဦးစားပေး ဖွံ့ဖြိုးတိုးတက်မှု လုပ်ငန်းစဉ်များ	အဆိုပြုသူ (အမျိုးသားများ/ အမျိုးသမီးများ/အမျိုးသား+ အမျိုးသမီး)	ခန့်မှန်းကုန်ကျ စရိတ်	အကျိုးခံစားခွင့်ရှိသူ ခန့်မှန်းခြေ အရေ အတွက်
၁	ဣန္ဒာဇလဖ်	ကျား ၁၂၀	5100000	473
၂	ဣဇလဖ်	"	5000000	473
၃	ဣပဝဂါကဗွင်	"	4800000	473
၄				
၅				
၆				
၇				

ဃ။ လူထုစီမံကိန်း၏ လာမည့် (၄) နှစ်အတွက် အကျုံးမဝင်သော ဦးစားပေး ဖွံ့ဖြိုးတိုးတက်မှု လုပ်ငန်း အစီအစဉ်များအားဖော်ပြပါ။

အဆင့်	ကျေးရွာအတွက် ဦးစားပေး ဖွံ့ဖြိုး တိုးတက်မှု လုပ်ငန်းစဉ်များ	အဆိုပြုသူ (အမျိုးသားများ/ အမျိုးသမီးများ/အမျိုးသား+ အမျိုးသမီး)	အခန်းကဏ္ဍ
၁	အစချွယ်သင်္ကာရ်	၂၀	
၂	ရွေးမြေရပ်လုပ်ငန်း	ကျား ၁၂၀	
၃			
၄			
၅			
၆			

ခေါင်းဆောင်၊ ကျေးရွာစီမံကိန်းအထောက်အကူပြုကော်မတီမှ အတည်ပြုသည်။

အမည် ----- ဦးကျော်စွာ ----- လက်မှတ် -----  ----- နေ့စွဲ ----- 23.11.17 -----



ကျေးရွာဖွံ့ဖြိုးရေးဦးစားပေးအစီအစဉ် (ပုံစံ ၈-၃) တတိယနှစ်စက်ဝန်း

ပုံစံ - ၈-၃ ကျေးရွာဖွံ့ဖြိုးရေး ဦးစားပေးအစီအစဉ် (Form PC 3)

လမ်းညွှန်ချက်၊ အဆင့်(၃)ကျေးရွာမှိုက်မှန်းချက်အစည်းအဝေးပြီးဆုံးသောအခါ ကျေးရွာစီမံကိန်း အထောက်အကူပြု ကော်မတီသည် လူထုစည်းရုံးရေးမှူးအကူအညီဖြင့် ဤပုံစံကိုပြည့်စုံအောင် ဖြည့်သွင်းရမည်။			
လူထုစည်းရုံးရေးမှူး/ဝန်ထမ်း အမည်		ဦး ဧကင် ကျော်လင်း	
နေ့စွဲ ၂၀-၁၀-၂၀၁၈	စက်ဝန်းအား အမှတ်ခြစ်ပါ (✓) <input type="checkbox"/> စက်ဝန်း(၁) <input type="checkbox"/> စက်ဝန်း(၂) <input type="checkbox"/> စက်ဝန်း(၃) <input type="checkbox"/> စက်ဝန်း(၄)		
ပြည်နယ်/တိုင်း မန္တလေး	မြို့နယ် လျော် ကွယ်	ကျေးရွာအုပ်စု အညွှန်း - လက် ပဲဒိုင်း	ကျေးရွာ ဒိုင်၊ ရွာ

က။ အခက်အခဲအတားအဆီးများအားဆွေးနွေးခြင်း - ယခုလက်ရှိအခြေအနေတွင်ကျေးရွာဖွံ့ဖြိုးတိုးတက်ရေးအတွက် အဓိကအခက်အခဲအတားအဆီးများသည် မည်သည့်များဖြစ်ပါသနည်း။ (အမျိုးသား/သမီး အနည်းဆုံးအခက်အခဲ ၅ ခုစီဖော်ပြပါ)

အုပ်စုဖွဲ့ဆွေးနွေးမှုများမှ တင်ပြသောအခက်အခဲအတားအဆီးများ	
ရေချိုမြေရိက္ခန် မလုံလောက်ခြင်း	<input type="checkbox"/> ကျား <input type="checkbox"/> မ <input type="checkbox"/> ကျား+ မ
ကလေး၊ ယု၊ အဘင်္ဂျန် ရေကု မလုံလောက်ခြင်း	<input type="checkbox"/> ကျား <input type="checkbox"/> မ <input type="checkbox"/> ကျား+ မ
ကျွန်း၊ မာရေ စတုဂံ အခက်အခဲ ဖြစ်ခြင်း	<input type="checkbox"/> ကျား <input type="checkbox"/> မ <input type="checkbox"/> ကျား+ မ
ဆရာ၊ ဆရာမ မလုံလောက်ခြင်း	<input type="checkbox"/> ကျား <input type="checkbox"/> မ <input type="checkbox"/> ကျား+ မ
	<input type="checkbox"/> ကျား <input type="checkbox"/> မ <input type="checkbox"/> ကျား+ မ
	<input type="checkbox"/> ကျား <input type="checkbox"/> မ <input type="checkbox"/> ကျား+ မ
	<input type="checkbox"/> ကျား <input type="checkbox"/> မ <input type="checkbox"/> ကျား+ မ
	<input type="checkbox"/> ကျား <input type="checkbox"/> မ <input type="checkbox"/> ကျား+ မ
	<input type="checkbox"/> ကျား <input type="checkbox"/> မ <input type="checkbox"/> ကျား+ မ
	<input type="checkbox"/> ကျား <input type="checkbox"/> မ <input type="checkbox"/> ကျား+ မ



ခ။ မျှော်မှန်းခြင်း- နောင်လာမည့် (၅) နှစ် အတွင်း ကျေးရွာဖွံ့ဖြိုးရေး မျှော်မှန်းလျာထားချက်များအား တင်ပြပါ။

အုပ်စုဖွဲ့ဆွေးနွေးမှုများမှ တင်ပြသော အခက်အခဲအတားအဆီးများ

ရေစင် ရေပိုက် ညွှန်စနစ် လိုခြင်း	<input type="checkbox"/> ကျား <input type="checkbox"/> မ <input type="checkbox"/> ကျား+ မ
အောင်ကျောင်းဆောင်အင်အား တိုးမြှင့်ခြင်း	<input type="checkbox"/> ကျား <input type="checkbox"/> မ <input type="checkbox"/> ကျား+ မ
ကျေးဇာတိ၊ စာရေးစာတတ်ရေးလေ့လာရေးလက်ဖွဲ့အဖွဲ့များ ဖွဲ့စည်းခြင်း	<input type="checkbox"/> ကျား <input type="checkbox"/> မ <input type="checkbox"/> ကျား+ မ
ဆရာ ၁ ဦးစီ လိုအပ်ခြင်း	<input type="checkbox"/> ကျား <input type="checkbox"/> မ <input type="checkbox"/> ကျား+ မ
	<input type="checkbox"/> ကျား <input type="checkbox"/> မ <input type="checkbox"/> ကျား+ မ
	<input type="checkbox"/> ကျား <input type="checkbox"/> မ <input type="checkbox"/> ကျား+ မ
	<input type="checkbox"/> ကျား <input type="checkbox"/> မ <input type="checkbox"/> ကျား+ မ
	<input type="checkbox"/> ကျား <input type="checkbox"/> မ <input type="checkbox"/> ကျား+ မ
	<input type="checkbox"/> ကျား <input type="checkbox"/> မ <input type="checkbox"/> ကျား+ မ
	<input type="checkbox"/> ကျား <input type="checkbox"/> မ <input type="checkbox"/> ကျား+ မ



၈။ လူထုစီမံကိန်း၏ လာမည့် (၄)နှစ်အတွက် အကျုံးဝင်သော ဦးစားပေး ဖွံ့ဖြိုးတိုးတက်မှု လုပ်ငန်း အစီအစဉ်များအားဖော်ပြပါ။

ဦးစားပေးအဆင့်	ကျေးရွာအတွက် ဦးစားပေး ဖွံ့ဖြိုးတိုးတက်မှု လုပ်ငန်းစဉ်များ	အဆိုပြုသူ(အမျိုးသားများ/ အမျိုးသမီးများ/အမျိုးသား +အမျိုးသမီး)	အခန်းကဏ္ဍ	ဦးစားပေးအဆင့်သတ်မှတ်ချက်	ခန့်မှန်းကုန်ကျစရိတ်	အကျိုးခံစားခွင့်ရှိသူ ခန့်မှန်းခြေအရေအတွက်		
						ကျား	မ	ပေါင်း
၁	ရေဖိုက် ညွှန်စနစ် ဖြစ်	၈ + ၈	ရေဖိုက် ညွှန်စနစ်	၁	၂၀၀၀၀၀၀	၂၃၂	၂၄၁	၄၇၃
၂	စားသုံးကျွမ်းကျင်စွမ်းအား	၈ + ၈	ပညာရေး	၂	၂၀၀၀၀၀၀	၂၃၂	၂၄၁	၄၇၃
၃								
၄								
၅								

၉။ လူထုစီမံကိန်း၏ လာမည့် (၄) နှစ်အတွက် အကျုံးမဝင်သော ဦးစားပေး ဖွံ့ဖြိုးတိုးတက်မှု လုပ်ငန်း အစီအစဉ်များအားဖော်ပြပါ။

အဆင့်	ကျေးရွာအတွက် ဦးစားပေး ဖွံ့ဖြိုးတိုးတက်မှု လုပ်ငန်းစဉ်များ	အဆိုပြုသူ (အမျိုးသားများ/ အမျိုးသမီးများ/အမျိုးသား + အမျိုးသမီး)	အခန်းကဏ္ဍ
၁	ကျွမ်းကျင်စွမ်းအား	၈ + ၈	ပညာရေး
၂	စားသုံးကျွမ်းကျင်စွမ်းအား	၈ + ၈	ပညာရေး
၃			
၄			
၅			

မောင်းဆောင်၊ ကျေးရွာစီမံကိန်းအထောက်အကူပြုဧကန်မီကီမှအတည်ပြုသည်။

အမည် ဒေါ်မာမာ လက်မှတ် ၆၈ ၀၄.၅.၂၀.၂၀၁၈.



စတုတ္ထနှစ်စက်ဝန်း

ပုံစံ - ၀-၃ ကျေးရွာခွဲ၊ ဖြိုဖျက်ခြင်း၊ ဦးစားပေးအစီအစဉ် (Form PC 3)

လယ်ညွှန်ချက်၊ အဆင့်(၃)ကျေးရွာမှော်မှန်းချက်အစု ဦးစားပေးပြီးဆုံးသောအခါ ကျေးရွာစီမံကိန်း အထောက်အကူပြု ကော်မတီသည် လူထုစည်းရုံးရေးမှူးအကူအညီဖြင့် ဤပုံစံကိုပြည့်စုံအောင် ပြည့်သွင်းရမည်။			
လူထုစည်းရုံးရေးမှူး/ဝန်ထမ်း အမည်		ခွဲ၊ ဝေလွေ	
နေ့စွဲ	၃. 11. ၂၄	<input checked="" type="checkbox"/> က်းဝန်းအား အမှတ်ခြစ်ပါ (✓) <input type="checkbox"/> စက်ဝန်း(၁) <input type="checkbox"/> စက်ဝန်း(၂) <input type="checkbox"/> စက်ဝန်း(၃) <input type="checkbox"/> စက်ဝန်း(၄)	
ပြည့်နယ်/တိုင်း	မြို့နယ်	ကျေးရွာအုပ်စု	ကျေးရွာ
မန္တလေး	ပျော်ဇွန်	အင်္ဂါတောင်ပုဒုံ	ချင်းစွ

က။ အခက်အခဲအတားအဆီးများအားဆွေးနွေးခြင်း - ယခု လက်ရှိအခြေအနေတွင် ဤကျေးရွာခွဲ၊ ဖြိုဖျက်တိုးတက်ရေးအတွက် အဓိကအခက်အခဲအတားအဆီးများသည် မည်သည့်များဖြစ်ပါသနည်း။ (အမျိုးသား/သမီး အားညှင်းဆုံအခက်အခဲ ၅ ခုစီဖော်ပြပါ)

အုပ်စုခွဲ ဆွေးနွေးမှုများမှ ငါ့ပြဿနာအခက်အခဲအတားအဆီးများ	
ဆောင်ရွက်ရန် လိုအပ်သည့် အခက်အခဲ	<input type="checkbox"/> ကျား <input type="checkbox"/> မ <input type="checkbox"/> ကျား+မ
ကျေးရွာအုပ်စု အကျယ်အဝန်း	<input type="checkbox"/> ကျား <input type="checkbox"/> မ <input type="checkbox"/> ကျား+မ
ဆေးလ်ဆိုင်၊ ဆေးရုံ၊ ဆေးခန်း၊ ဆေးကုသရေး ဘဏ္ဍာ	<input type="checkbox"/> ကျား <input type="checkbox"/> မ <input type="checkbox"/> ကျား+မ
လူထုစည်းရုံးရေးမှူး၊ မြေပုံဆွဲရေးမှူး	<input type="checkbox"/> ကျား <input type="checkbox"/> မ <input type="checkbox"/> ကျား+မ
အကျိုးရှိမှု၊ အကျိုးအမြတ်၊ အကျိုးအမြတ်	<input type="checkbox"/> ကျား <input type="checkbox"/> မ <input type="checkbox"/> ကျား+မ
ဥပဒေ၊ မြေပုံ၊ မြေပုံ၊ မြေပုံ	<input type="checkbox"/> ကျား <input type="checkbox"/> မ <input type="checkbox"/> ကျား+မ
	<input type="checkbox"/> ကျား <input type="checkbox"/> မ <input type="checkbox"/> ကျား+မ
	<input type="checkbox"/> ကျား <input type="checkbox"/> မ <input type="checkbox"/> ကျား+မ
	<input type="checkbox"/> ကျား <input type="checkbox"/> မ <input type="checkbox"/> ကျား+မ
	<input type="checkbox"/> ကျား <input type="checkbox"/> မ <input type="checkbox"/> ကျား+မ



၈။ မျှော်မှန်းခြင်း- နောင်လာမည့် (၅)နှစ် အတွင်း ကျေ ရွှံ့ဖွံ့ဖြိုးရေး မျှော်မှန်းလျာထားချက်၊ နားအား တင်ပြပါ။

အုပ်စုဖွဲ့စည်းမှုများမှ ဘဏ်ပြုသောအခက်အခဲအတားအဆီးများ	
စာသင်ကောင်ပေါ်ခြင်း မကစားရပါ။ စာသင်ရ မအောင်မြင်စေရန်	<input type="checkbox"/> ကျား <input type="checkbox"/> မ- <input type="checkbox"/> ကျား+ <input type="checkbox"/> မ
ဖွဲ့စည်းခြင်း၊ ရရှိခြင်း စာသင်ခန်း၊ စာရေး စာဖတ်စာအုပ်စေရန်	<input type="checkbox"/> ကျား <input type="checkbox"/> မ <input type="checkbox"/> ကျား+ <input type="checkbox"/> မ
စားစားဆင်းဆင်းဖြင့် ကျွမ်းကျင်မှု၊ အားလုံးအားလုံးအောင်မြင်စေရန်	<input type="checkbox"/> ကျား <input type="checkbox"/> မ <input type="checkbox"/> ကျား+ <input type="checkbox"/> မ
လမ်း၊ ဖွဲ့၊ ကောင်၊ ဖွဲ့၊ ကောင်းမွန်၊ အားလုံးအောင်မြင်စေရန်	<input type="checkbox"/> ကျား <input type="checkbox"/> မ <input type="checkbox"/> ကျား+ <input type="checkbox"/> မ
အားလုံးအောင်မြင်စေရန်၊ အားလုံးအောင်မြင်စေရန်	<input type="checkbox"/> ကျား <input type="checkbox"/> မ <input type="checkbox"/> ကျား+ <input type="checkbox"/> မ
မျိုးမျိုးကောင်၊ မျိုး၊ သင့်၊ ရရှိ ဖြင့်၊ သင့်၊ အားလုံးအောင်မြင်စေရန်	<input type="checkbox"/> ကျား <input type="checkbox"/> မ <input type="checkbox"/> ကျား+ <input type="checkbox"/> မ
	<input type="checkbox"/> ကျား <input type="checkbox"/> မ <input type="checkbox"/> ကျား+ <input type="checkbox"/> မ
	<input type="checkbox"/> ကျား <input type="checkbox"/> မ <input type="checkbox"/> ကျား+ <input type="checkbox"/> မ
	<input type="checkbox"/> ကျား <input type="checkbox"/> မ <input type="checkbox"/> ကျား+ <input type="checkbox"/> မ
	<input type="checkbox"/> ကျား <input type="checkbox"/> မ <input type="checkbox"/> ကျား+ <input type="checkbox"/> မ



ဆွေးနွေးချက်များ (ပြောသူနှင့်အကြောင်းအရာကိုတွဲဖက်တမ်းတင်ရန်)

ပထမဦးစွာ ဓမ္မေ:ရွာ ရပ်ရွာများ များ မှ စတင်အောင် စာတမ်းကို
 အားလုံး: မှူး:ပေါင်းဆောင်ရွက်ကြရန် နှင့် စိတ်ဆက်စပ်: ဖြောင့်ကြား
 ဖြစ်: ဖြစ်သည်ကို ရှေးက င. ဖ. ဖ. များ မှ စိတ်ကို: သည် စာတမ်း
 နှင့် ရှေးက ဖြစ်ဖြစ်စေအောင် စိတ်ကို: နှစ် ဖြစ်သည်
 ရပ်ရွာ: ကို စာတမ်း နှင့် ဓမ္မေ:ရွာ အားလုံး: မှူး:ပေါင်း
 ဆောင်ရွက် ကြရန် ဖြောင့်ကြား: ဖြစ်: ဖြစ်: သည်: ရှေးက အောင်
 ဖြစ်: သော ရပ်ရွာ: များ ကို ရပ်ရွာ: ရပ်ရွာ: သို့
 ရေး: ရပ်ရွာ: စဉ်များ ကို အသက်ဝင် စောင့် ဆောင်ရွက်ကြရ
 စေရန်: ဖြောင့်ကြား: သို့ ပါသည်ကို ရှေးက စိတ်ကို: နှစ်
 အဖွဲ့အစည်း ကို အသက်ဝင် ရပ်ရွာ: ပေါ်ပေါက်လာစေရန် အဖွဲ့
 PRA ဆို: စစ် များ ကို ဓမ္မေ:ရွာ အဖွဲ့ ဆောင်ရွက်
 သို့ ပါသည်



မှတ်တမ်းတင်သူ

၁။ ဖြိုခွဲသော နှစ်များမှ လုပ်ငန်းခွင် များကို

လုပ်ငန်း ဖြိုခွဲသော ရေး လုပ်ငန်းကို

၂။ အသက် ၀၆ အထက် ဆောင်ရွက်ရန် ဆုံးဖြတ်ခြင်း

လုပ်ငန်းခွင် လုပ်ငန်း ကျေးဇူးတင် လုပ်ငန်း

၃။ စက်မှု အားလုံး ပူးပေါင်း ဆောင်ရွက်ရန် ဆုံး

ဖြတ်ခြင်း

၄။

၅။

မှတ်တမ်းတင်သူ

အမည် မိတ်အောင်

ရာထူး လူမှုစည်းရုံးရေးဦးစီးဌာန

ရက်စွဲ ၂၀၁၆.၀၅

အတည်ပြုသူ

အမည် ဦးအောင်

ရာထူး စီမံကိန်းဦးစီးဌာန

ရက်စွဲ ၂၀၁၆.၀၅



ကျေးရွာအင်းအဝေးမှတ်တမ်း

အစည်းအဝေးပြုလုပ်သည့်နေရာ ။ ။ စာတင်ကျောင်း
 ကျေးရွာ ။ ။ ချိုင့်ကွ
 ကျေးရွာအုပ်စု ။ ။ ဆည်ကွက်အင်း ချိုင့်
 အချိန် ။ ။ ဧ. (၂) နာရီ
 အစည်းအဝေးအမည် ။ ။ ချိုင့်ကွက်အင်းအစည်းအဝေး

တက်ရောက်သူဦးရေ ကျား (၂၅)၊ မ (၂၀) စုစုပေါင်း (၄၅)

အစည်းအဝေးတွင်ဆွေးနွေးသည့်အကြောင်းအရာ။

- ၁။ C.F. T.F. များ (၅) မဟာမိတ်အဖွဲ့၏ စီမံခန့်ခွဲရေး အဖွဲ့
- ၂။ မြို့သူများ၏ စီမံခန့်ခွဲရေးအဖွဲ့၏ အဖွဲ့ဝင်များကို မြှုပ်နှံရေးအဖွဲ့ဖွဲ့ခြင်း
- ၃။ ကျေးရွာအုပ်စုမှ စက်ဆီများကို ရွေးချယ်ခြင်း
- ၄။ စိုက်ပျိုးရေး အဖွဲ့ဝင်များနှင့် အဖွဲ့အစည်းများကို
- ၅။ စီမံခန့်ခွဲရေးအဖွဲ့ ဖွဲ့စည်းခြင်းနှင့် အဖွဲ့ဝင်များကို အဖွဲ့ခွဲခြား
- ၆။ ရွေးချယ်ခြင်း
- ၇။
- ၈။
- ၉။
- ၁၀။



ဆွေးနွေးချက်များ (ပြောသည့်အကြောင်းအရာကိုတွဲမှတ်တမ်းတင်ရန်)

Cf. IIF များ မှ ယထာဏဇီဝတွင် မြင်ရသည့် သောဇွေး ဇွေး၊
 ချက်များကို ဖြစ်ရပ်ဆွေးနွေး၊ တစ်ပြိုင်နက် အစဉ်၊ နဂေးကို နောင်ပြု
 သည့် အထောက်အကူပြု ရှာဖွေမှု မြေအောက်များကို ရောက်ဆုံးဖြစ်
 ဖြစ်လာ တောင့် နေ့တွင် နဂေး မြေအောက်များ ဖြစ်နိုင်မှုကို ကြည့်ရှုခြင်း
 ဖြစ်သည်။ နဂေးအောင် ဖြစ်နိုင်မှုကို ကြည့်ရှုခြင်း မြေအောက်
 မြေအောက် ဆုံးဖြစ်နိုင်ပါသည်။ အထောက်အကူပြု ရှာဖွေမှု မြေအောက်
 ရှာဖွေမှု ဆုံးဖြစ်နိုင်မှုကို ကြည့်ရှုခြင်း မြေအောက်
 အောက် ပေါ်လာစေရန် အခက်အခဲများကို အတူတကွ ပေါ်ထုတ်
 ခဲ့ကြပါသည်။



ဆုံးဖြတ်ချက်များ

၁။ ကော်မတီများကို ကျေးဇူးပြု၍ စာကြောင့်ရေးရာ
..... ဝန်ထောက်များ ပြောကြား ဆွဲ - ဖြစ်ခြင်း၊

၂။ ကျေးဇူးပြု၍ အမျိုးမျိုးသော သို့မဟုတ်
..... လုပ်ငန်းကို အားပေး အကူအညီ ပေးတတ်ပါစေ

၃။ စီစဉ်ပါ။
.....

၄။
.....

၅။
.....

မှတ်တမ်းတင်သူ 
အမည် ဦးဝင်းထွန်း
ရာထူး ပုဂံတက္ကသိုလ်၊ ရာ၊ မြ၊
ရက်စွဲ ၃. 11. 19

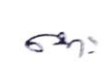
အတည်ပြုသူ 
အမည် ဒေါ်မာမာအေး
ရာထူး ဒီဂရီပညာရေး
ရက်စွဲ ၃. 11. 19



၁၂။ ကဏ္ဍအလိုက် အခက်အခဲမှတ်တမ်း

ကျေးဇူး - ဆည်ကွဲလက်ခံခြင်း

ကျေးဇူး - ချီးကျူး

အမျိုးအမည်	အသက်	လူမှုရေးအခြေအနေအထား	အခြေအနေအထား		အခြေအနေအထား	အခြေအနေအထား
			ကျေးဇူး	ကျေးဇူး		
အခြေအနေအထားအပိုကဏ္ဍ (လမ်း/တံတား/ရေလျှော့/ပိတ်လှောင်ရေး)	၁	စာပေရေးသားရေးအဖွဲ့ ကျေးဇူး ချီးကျူးခြင်း ကျေးဇူးလက်ခံရေးအဖွဲ့ ကျေးဇူးလက်ခံရေးအဖွဲ့	✓	၂၀၁၉	ကျေးဇူး ချီးကျူးခြင်း	
	၂		✓	၂၀၁၉	ကျေးဇူး ချီးကျူးခြင်း	
	၃		✓	၂၀၁၉	ကျေးဇူး ချီးကျူးခြင်း	
	၄		✓	၂၀၁၉	ကျေးဇူး ချီးကျူးခြင်း	
	၅		✓	၂၀၁၉	ကျေးဇူး ချီးကျူးခြင်း	
လူမှုရေး/ကျန်းမာရေးနှင့် ဆိုင်သောအထောက်အပံ့များနှင့် အခြားလိုအပ်ချက်များ	၁					
	၂					
	၃					
	၄					
	၅					
သက်မွေးဝမ်းကျောင်းနှင့် ဆိုင်သော အထောက်အပံ့များနှင့် အခြားလိုအပ်ချက်များ	၁					
	၂	ကျေးဇူး ချီးကျူးခြင်း	✓	၂၀၁၉	ကျေးဇူး ချီးကျူးခြင်း	
	၃					
	၄					
	၅					
သဘာဝဘေးအန္တရာယ် လျော့ပါးရေး ကဏ္ဍ	၁					
	၂					
	၃					
	၄					
	၅					
အခြားကဏ္ဍ (ပြန်လှူဒါန်းရေးနှင့် အထောက်အပံ့ဆောင်ရွက်ရေးနှင့်ဆိုင်ခြင်းများ)	၁	ကျေးဇူး ချီးကျူးခြင်း	✓	၂၀၁၉	ကျေးဇူး ချီးကျူးခြင်း	
	၂					
	၃					
	၄					
	၅					