

ပြည်ထောင်စုသမ္မတ မြန်မာနိုင်ငံတော်အစိုးရ
စိုက်ပျိုးရေး၊ မွေးမြူရေးနှင့် ဆည်မြောင်းဝန်ကြီးဌာန
ကျေးလက်ဒေသဖွံ့ဖြိုးတိုးတတ်ရေးဦးစီးဌာန

ကွမ်းခြံကုန်းမြို့နယ်



လူထုပဟိုပြုစီမံကိန်း

National Community Driven Development Project
(NCDDP)



ကျေးရွာဖွံ့ဖြိုးရေးအစီအစဉ်

Village Development Plan (VDP)

ခလောက်တရာကျေးရွာအုပ်စု ၊ ပြည်တော်သာကျေးရွာ

၂၀၁၇ခုနှစ်

ကွမ်းခြံကုန်းမြို့နယ်

မာတိကာ

၁။ မြို့နယ်မြေပုံ

၂။ ကျေးရွာမြေပုံတည်နေရာ

၃။ အုပ်စုတွင်ပါဝင်သော ကျေးရွာများစာရင်း

၄။ ကျေးရွာအခြေခံအချက်အလက်များ

၅။ လူထုပူပေါင်းပါဝင်သော လူမှုဆန်းစစ်ခြင်းနှင့် အကဲဖြတ်ခြင်းလုပ်ငန်းစဉ်(PSA/PRA) အကျဉ်းချုပ်

၆။ ကျေးရွာဖွံ့ဖြိုးရေးအစီအစဉ်အတွက်အသုံးပြုခဲ့သော PRA tools များနှင့်တစ်ခုချင်းစီအတွက် သုံးသပ်ချက်များ

၇။ ကော်မတီဝင်များရွေးချယ်ခြင်းနှင့်ကျေးရွာဖွံ့ဖြိုးရေးအစီအစဉ်ဆောင်ရွက်မှုမှတ်တမ်း ဓါတ်ပုံများ

၈။ ကော်မတီဝင်များစာရင်း

၉။ ကျေးရွာအချက်အလက်(ပုံစံ-၁)

၁၀။ စီမံကိန်းစက်ဝန်းအချိန်ဇယား(ပုံစံ-၂)

၁၁။ ကျေးရွာဖွံ့ဖြိုးရေးဦးစားပေးအစီအစဉ်(ပုံစံ-၃)

၁၂။ ကျေးရွာအုပ်စုစီမံကိန်းလုပ်ငန်းခွဲရွေးချယ်ခြင်း(ပုံစံ-၄)

၁၃။ အစည်းအဝေးမှတ်တမ်းများ

၁၄။ ကဏ္ဍအလိုက်ဦးစားပေးဖွံ့ဖြိုးရေးလုပ်ငန်းစဉ်များ

၁၅။ ကျေးရွာဖွံ့ဖြိုးရေးစီမံချက်အရည်အသွေးထိန်းချုပ်မှု(Checklist For VDP)

၁။ ကွမ်းခြံကုန်းမြို့နယ်မြေပုံ

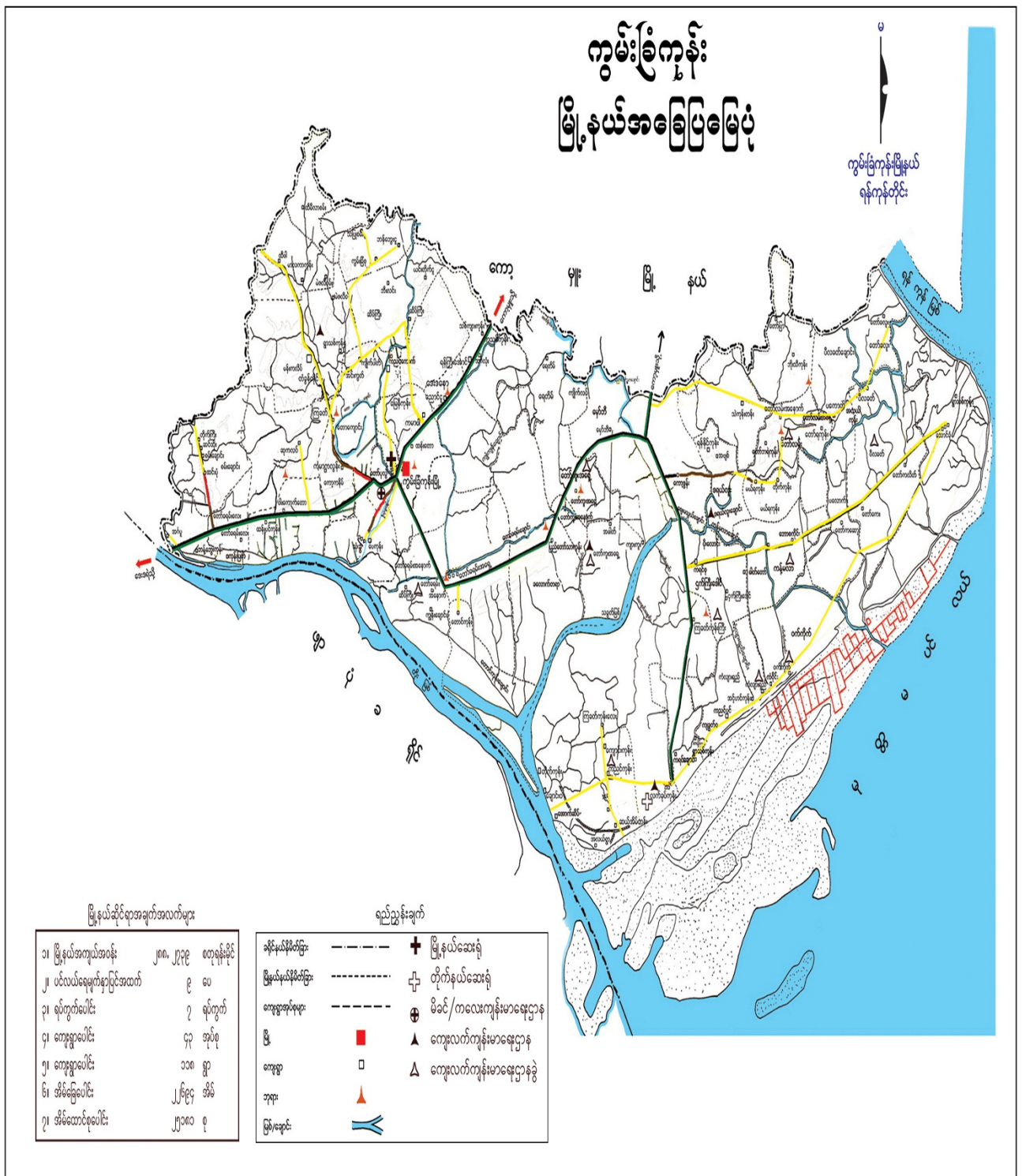

၃။ ခလောက်တရာအုပ်စုတွင် ပါဝင်သော ကျေးရွာများစာရင်း

- (၁) ခလောက်တရာကျေးရွာ
- (၂) ပြည်တော်သာ ကျေးရွာ
- (၃) အေးမြသာယာ ကျေးရွာ
- (၄) ဗောဓိကုန်းကျေးရွာ တို့ဖြစ်ကြပါသည်။

၄။ ကျေးရွာအခြေခံအချက်အလက်များ

၄.၁။ ပြည်တော်သာကျေးရွာ သမိုင်းအကျဉ်း

၆။ ကျေးရွာဖွံ့ဖြိုးရေးအစီအစဉ်အတွက်အသုံးပြုခဲ့သော PRA tools များနှင့်တစ်ခုချင်းစီအတွက် သုံးသပ်ချက်များ

၆.၁။ ကျေးရွာ လူမှုရေးပြမြေပုံ နှင့် အရင်းအမြစ်ပြမြေပုံ

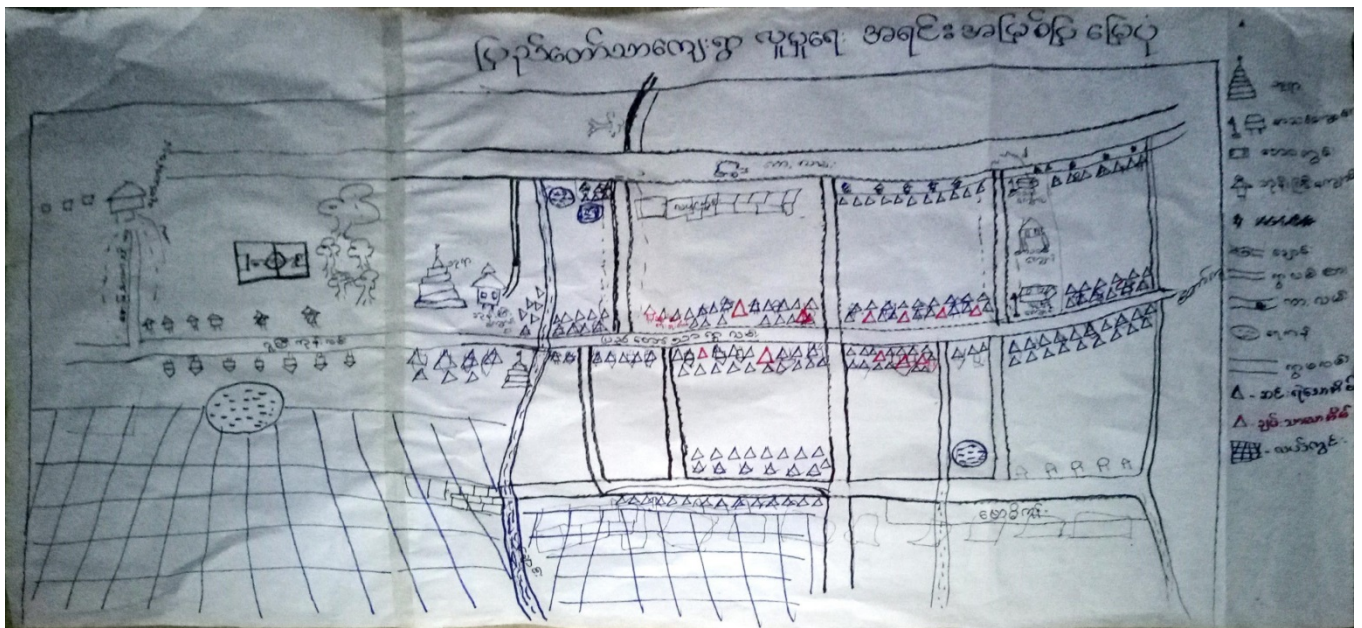

လူမှုရေးအရင်းမြစ်ပြမြေပုံမှ သုံးသပ်ချက် နှင့် ရလဒ်များ

ပြည်တော်သာကျေးရွာတွင် နေထိုင်သောမိသားစုများသည် လယ်လုပ်ငန်း ၊ ဝက် ၊ ကြက် ၊ ဘဲ မွေးမြူကြပြီး ကွမ်းစိုက်ပျိုးခြင်းများလည်း အနည်းငယ်ရှိပါသည်။ ဗမာလူမျိုးများ အများဆုံးနေထိုင်ကြပါသည်။

လွန်ခဲ့သော နှစ်များစွာထဲကရှိသော လယ်ယာမြေများ ၊ ချောင်းမြောင်း နှင့် သစ်ပင်များရှိခဲ့ပြီး ယခုအခါတွင် သစ်ပင်ကြီးများ ရှားပါးလာပြီး ၊ ချောင်းမြောင်းများ ကောလာသည့် အခက်အခဲများရှိပါသည်။

မိမိတို့ရပ်ရွာတွင် အလုပ်မမေပေးနိုင်သောကြောင့် လူငယ်များ ၊ ဘွဲ့ရလူငယ်များသည် အခြားမြို့များသို့ အလုပ်များ သွားရောက်လုပ်ကိုင်ကြပါသည်။

တိုးတက်ရန်လိုအပ်သော အချက်များ

ပြည်တော်သာကျေးရွာ၏ ရွားချင်းဆက်လမ်းများသည် မြေသာလမ်းမှ ပို၍ကောင်သော လမ်းများဖြစ်လာ လျှင် ရာသီမရွေးသွားလာ၍ စီးပွား ၊ လူမှုရေး ၊ ပညာရေးများ ပို၍ ကောင်းမွန်လာသော အခွင့်အလမ်းများ ရရှိလာပါမည်။

၆.၂။ ကျေးရွာ၏ လူမှုစီးပွားအဆင့် သတ်မှတ်ခြင်း။ (Wealth Ranking)

အမျိုးအစား	သတ်မှတ်ချက်	အရေအတွက်	ရာခိုင်နှုန်း
ချမ်းသာ	တိုက်ခံ၊ ပျဉ်ထောင်အိမ်၊ လယ်ဧက(၄၀) နှင့်အထက်၊ ဆန်စက်၊ ရိတ်သိမ်း ချွေလှေစက်၊ ထော်လာဂျီ၊ ဘွဲ့ရပညာရေး၊	၁၁	၃.၄၂
အလယ်လတ်	ပျဉ်ထောင်အိမ်၊ လယ်ဧက (၁၅)နှင့်အထက်၊ ထွန်စက်အသေး၊ နွား(၂)ကောင်နှင့်အထက်၊ ဆိုင်ကယ် ၊ အထက်တန်းပညာရေး၊	၄၁	၁၂.၇၃
ဆင်းရဲ	ဝါးခနိမိုးအိမ်၊ စက်ဘီး၊ လက်လုပ်လက်စား၊ အလယ်တန်းပညာရေး	၂၆၀	၈၀.၇၅
အလွန်ဆင်းရဲ	မြေယာပိုင်ဆိုင်မှုမရှိ၊ ကြုံရာကျပန်း၊	၁၀	၃.၁၀
စုစုပေါင်း		၃၂၂	၁၀၀

သုံးသပ်ချက်

- ကျေးရွာ၏ လူမှုစီးပွားအဆင့် သတ်မှတ်ခြင်းအားဖြင့် ပြည်တော်သာကျေးရွာတွင် အဆင်ပြေသော အိမ်ထောင်စု၊ အလယ်အလတ် အိမ်ထောင်စု၊ အဆင်မပြေသော အိမ်ထောင်စု များကို သိရှိနိုင်ပါသည်။
- ကျေးရွာရှိလူထုများ၏ ပိုင်ဆိုင်မှု နှင့် အသုံးပြုများကိုလည်း သိရှိနိုင်ပါသည်။ထိုကျေးရွာရှိ ကျေးရွာသူ/သားများ၏ စီးပွားရေး အခြေအနေများကိုလည်း သုံးသပ်နိုင်ပါသည်။ ၎င်းငွေအခြေ အနေ၊ အလုပ်အကိုင်အခြေအနေ များကိုလည်းသုံးသပ်နိုင်ပါသည်။

- ထို့ကြောင့် ပြည်တော်သာရွာတွင် ဆင်းရဲသော အိမ်ထောင်စုရာခိုင်နှုန်းမှာ ရှစ်ဆယ် ရာခိုင်နှုန်း ခန့်ရှိသည်ကို တွေ့နိုင်ပါသည်။ ထိုသူများမှာ ပုံမှန်ဝင်ငွေရသော အလုပ်မရှိသောကြောင့် ဘောက်လုပ်ငန်းအဖြစ် ရာသီအလိုက် ကူးပြောင်းလုပ်ကိုင်နေကြရပါသည်။ သို့သော် ပညာရေးတွင်တော့ အထက်တန်း ပညာရေးထိ ထောက်ပံ့နိုင်သည်ကိုလည်းတွေ့နိုင်ပါသည်။

တိုးတက်ရန်လိုအပ်သော အချက်များ

- လူမှုစီးပွား အဆင့်သတ်မှတ်ခြင်းဇယားမှ သုံးသပ်ခြင်းများအရ ကြခတ်ကျေးရွာတွင် ဆင်းရဲသောသူများအတွက် ရင်းနှီးလုပ်ကိုင်နိုင်သော မြေယာများနှင့် ပုံမှန်ဝင်ငွေရသော အလုပ်အကိုင်အခွင့်အလမ်းများ ရရှိပါက ပို၍တိုးတက်ကောင်းမွန်သောရွာတစ်ရွာဖြစ်လာပါမည်။

၆.၃။ ရာသီခွင်ပြ ပြက္ခဒိန် နှင့် သုံးသပ်ချက်

ပြည်တော်သာကျေးရွာ		ရာသီခွင်ပြပြက္ခဒိန်											
အကြောင်းအရာ	တန်ခူး	ဇူလိုင်	ဇူလိုင်	ဝါဆို	ဝါခေါင်	ဆက်လက်	သီတင်းကျွတ်	တပို့လင်	အောက်	ဇူလိုင်	အောက်	အောက်	အောက်
ဗိုလ်မျိုးရေး(လယ်)	ပြင်	ပြင်	ဇွန်	ဇွန်	ဇွန်	ဇွန်	ဇွန်	ဇွန်	ဇွန်	ဇွန်	ဇွန်	ဇွန်	ဇွန်
ဗိုလ်မျိုးရေး(ကွက်)	-	ပြင်	ဇွန်	ဇွန်	ဇွန်	ဇွန်	ဇွန်	ဇွန်	ဇွန်	ဇွန်	ဇွန်	ဇွန်	ဇွန်
မွေးမြူရေး (ကံ့ဝက်ဖြတ်)	-	-	-	မွေး	မွေး	-	-	-	-	-	-	-	-
ကျန်ဆေး	ဝမ်းပျက် ဝမ်းပျက်	-	မွေး	မွေး	မွေး	-	-	-	-	-	-	-	-
ကပ်စိုက်	မုန်စိုက် စေ့စေ့	မုန်စိုက် စေ့စေ့	-	မုန်စိုက်	မုန်စိုက်	မုန်စိုက်	မုန်စိုက်	မုန်စိုက်	မုန်စိုက်	မုန်စိုက်	မုန်စိုက်	မုန်စိုက်	မုန်စိုက်
လမ်းပန်းဆက်သွယ်ရေး	သီး	သီး	ပျက်	မုန်စိုက်	မုန်စိုက်	မုန်စိုက်	မုန်စိုက်	မုန်စိုက်	မုန်စိုက်	မုန်စိုက်	မုန်စိုက်	မုန်စိုက်	မုန်စိုက်
မူးတက်များ	ကပ်စိုက်	မုန်စိုက်	-	မုန်စိုက်	မုန်စိုက်	မုန်စိုက်	မုန်စိုက်	မုန်စိုက်	မုန်စိုက်	မုန်စိုက်	မုန်စိုက်	မုန်စိုက်	မုန်စိုက်

သုံးသပ်ချက် နှင့် ရလဒ်များ

စပါးစိုက်ပျိုးရေး- နယုန်လတွင် စိုက်ပျိုးပြီး နတ်တော်လတွင် ရိတ်သိမ်းပြီးဖြစ်သည်။

မွေးမြူရေး - သီးသန့် မွေးမြူရေးဟူ၍ မရှိပါ။ နွား၊ ဝက်၊ ဘဲ မွေးမြူရေးလုပ်ငန်းမှာ (၁၂)ရာသီ ထိန်းကျောင်းကြပါသည်။

ကျန်းမာရေး - ဝါဆိုလနှင့် ဝါခေါင်လတို့သည် ကျန်းမာရေးညံ့သောလများဖြစ်ပြီး သွေးလွန်တုပ်ကွေး များဖြစ်တက်ပါသည်။

ရွှေပြောင်းလုပ်သား - အခြားဒေသသို့သို့သွားပြီး ဝင်ငွေများရှာသော သူများလည်းရှိကြပါသည်။ သီတင်းကျွတ်လ နှင့် တန်ခူးလတွင် ပြန်လာ၍ ပွဲတော်များကို ဆင်နွှဲလေ့ရှိကြသည်။

ရိုးရာပွဲတော် - တန်ခူးလတွင် သင်္ကြန်ပွဲတော်၊ သီတင်းကျွတ်လတွင် တော်များ ကျင်းပလေ့ရှိပါသည်။

ဝင်ငွေရရှိမှု - လယ်ယာမြေများရိတ်သိမ်းပြီးသောအချိန်များတွင် ဝင်ငွေအများဆုံး ဝင်လေ့ရှိပါသည်။

သဘာဝဘေးကျရောက်မှု - ဝါဆို/ဝါခေါင်နှင့် တော်သလင်းလတို့တွင် လေကြီးမိုးကြီးများ ကျတတ်ပါသည်။

တိုးတက်ရန်လိုအပ်သည့် အချက်များ

- ပြည်တော်သာကျေးရွာတွင် အမျိုးသမီးများအတွက် ပုံမှန်ဝင်ငွေရရှိစေရန်အတွက် အလုပ်အကိုင် အခွင့်အလမ်းများ ပြုလုပ်ပေးသင့်သည်။
- စိုက်ပျိုးရေးလုပ်ငန်းကို အဓိက လုပ်ကိုင်ကြပြီး စိုက်ပျိုးရေးနှင့် ပတ်သက်သော နည်းပညာများ ဖြန့်ဖြူးပေးခြင်း၊ လက်တွေ့ စိုက်နည်းစနစ်များ သင်ကြားပေးခြင်းများ ပြုလုပ်ပေးသင့်သည်။
- လုပ်သားများအနေဖြင့် နေ့စားလုပ်သားများနှင့် လယ်ယာလုပ်ငန်းတွင် လုပ်ကိုင်သော လယ်စာရင်းဌာများ လုပ်ကိုင်ကြသည်။ ထို့ကြောင့်လုပ်သားများအလုပ်အကိုင်ရရှိစေရန် စီမံကိန်းမှ ပြုလုပ်သော လုပ်ငန်းများတွင် ထည့်သွင်းစဉ်းစားသင့်သည်။

၆.၄။ ပင့်ကူအိမ်သုံးသပ်ခြင်း

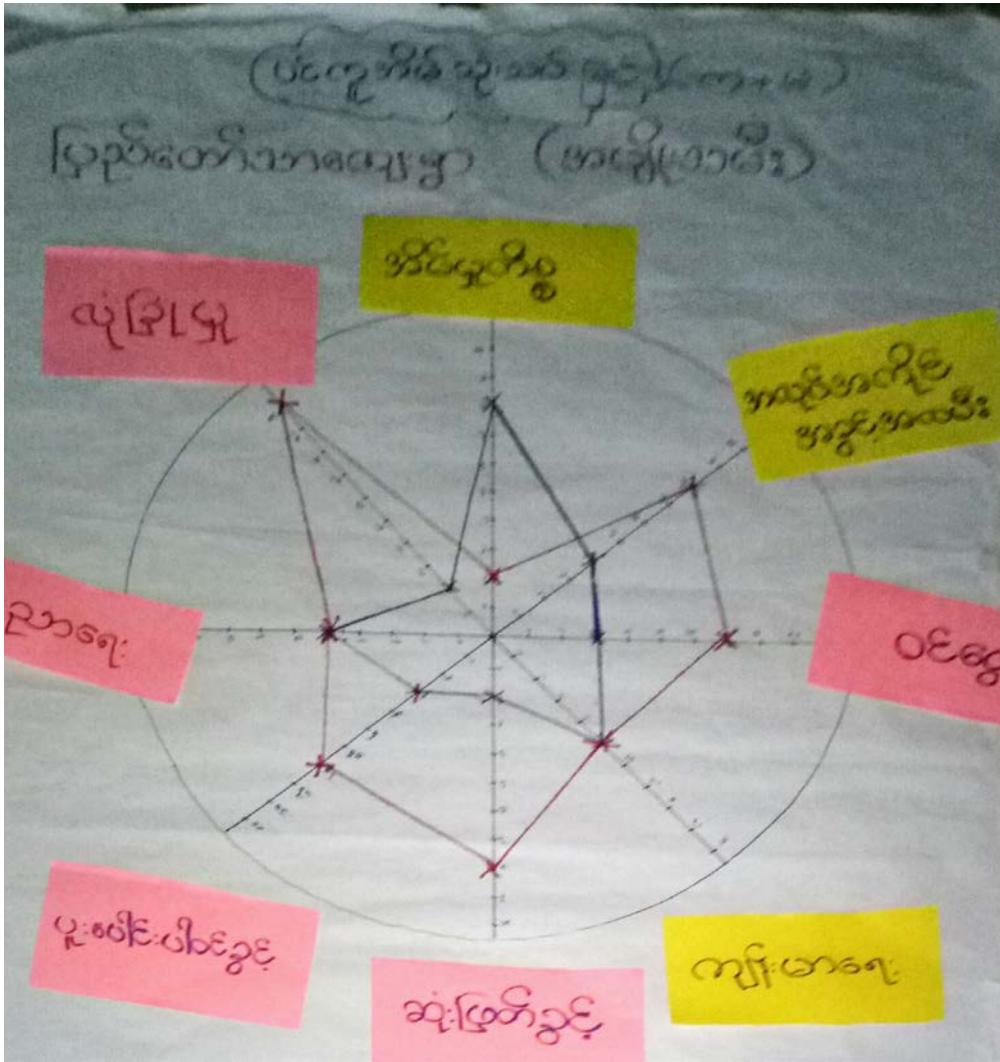

သုံးသပ်ချက် နှင့် ရလဒ်များ

အမျိုးသမီးနှင့် အမျိုးသားများ တန်းတူအခွင့်အရေးများ ရရှိမှုကို သိရှိရန် အဆင့်(၈)ဆင့် သတ်မှတ်၍ လေ့လာမှုများ ပြုလုပ်ခဲ့ပါသည်။

မိသားစုတွင်းဆုံးဖြတ်ပိုင်ခွင့်ရှိမှု

စီမံခန့်ခွဲမှုလုပ်ငန်းတွင် အမျိုးသားများသည် အမျိုးသမီးများထက်ပိုမိုလုပ်ဆောင်နိုင်သည်။

အိမ်မှုကိစ္စဆောင်ရွက်နိုင်မှု - အမျိုးသားများသည် မိသားစု၏ ဝင်ငွေအား အဓိကရှာဖွေရပြီး အိမ်မှုကိစ္စဆောင်ရွက်နိုင်မှုတွင် တဖက်တလမ်းမှ ဝိုင်းဝန်းကူညီမှုများရှိသော်လည်း အမျိုးသမီးများ သည် ပိုမို၍ဆောင်ရွက်ရပါသည်။

ဝင်ငွေရရှိနိုင်မှု - အမျိုးသားများသည် အမျိုးသမီးများထက် ဝင်ငွေပိုမိုရရှိပါသည်။ ထို့ကြောင့်အမျိုးသမီးများ၏ ဝင်ငွေနှင့်အလုပ်အကိုင် အခွင့်အလမ်းရရှိရေး ဆောင်ရွက်ရန် လိုပါသည်။

အဖွဲ့အစည်းများတွင်ပါဝင်ဆောင်ရွက်မှု - ပြည်တော်သာကျေးရွာတွင် မိမိတို့ရပ်ရွာအလိုက်ဖွဲ့အစည်းများ ရှိသည်ကိုတွေ့ရပြီး အမျိုးသမီးများမှာ ပါဝင်မှုအားနည်းပါသည်။

မိသားစုပျော်ရွှင်မှုအတွက်ပေးနိုင်စွမ်း - အမျိုးသားရော အမျိုးသမီးများသည် မိသားစု၏အခက်အခဲကို အတူဖြေရှင်းဆောင်ရွက်ရင်း မိသားစုပျော်ရွှင်မှုအတွက် ဖန်းတီးပေးမှု များကို မတူညီသော်ရှုထောင့်မှ အတူဖန်တီးပေးကြပါသည်။

ပညာရေးလက်လှမ်းမှီမှု - ပညာရေးလက်လှမ်းမှီမှုတွင် အမျိုးသမီးများသည် အမျိုးသားများထက် ပိုမိုရရှိကြောင်း တွေ့ရှိရသည်။

တိုးတက်ရန်လိုအပ်သည့် အချက်များ

အမျိုးသမီးများအတွက် ပိုမိုအသိပညာရသော အိမ်တွင်းမှုအတတ်ပညာများ၊ ကျန်းမာရေး ဗဟုသုတရရှိသော အစီအစဉ်များရရှိရန် နှင့် နေ့စဉ်ဝင်ငွေရသောအလုပ်အကိုင်များ ရရှိပါက အမျိုးသမီးများ၏ နေထိုင်မှုဘဝပုံစံများပို၍ တိုးတက်လာပါမည်။

အမျိုးသမီးများ၏ အခန်းကဏ္ဍများပေါ်လွင်လာစေရန်အတွက် အမျိုးသားများမှလည်း နေရာပေးခြင်း၊ လုပ်ငန်းစဉ်များတွင် ထည့်သွင်းစဉ်းစားပေးခြင်းများ ပြုလုပ်ပေးသင့်ပါသည်။

၆.၅။ ကျား/မရေးရာကဏ္ဍ ဆွေးနွေးခြင်း နှင့် သုံးသပ်ခြင်း(ကြခတ်ဝကျေးရွာ)

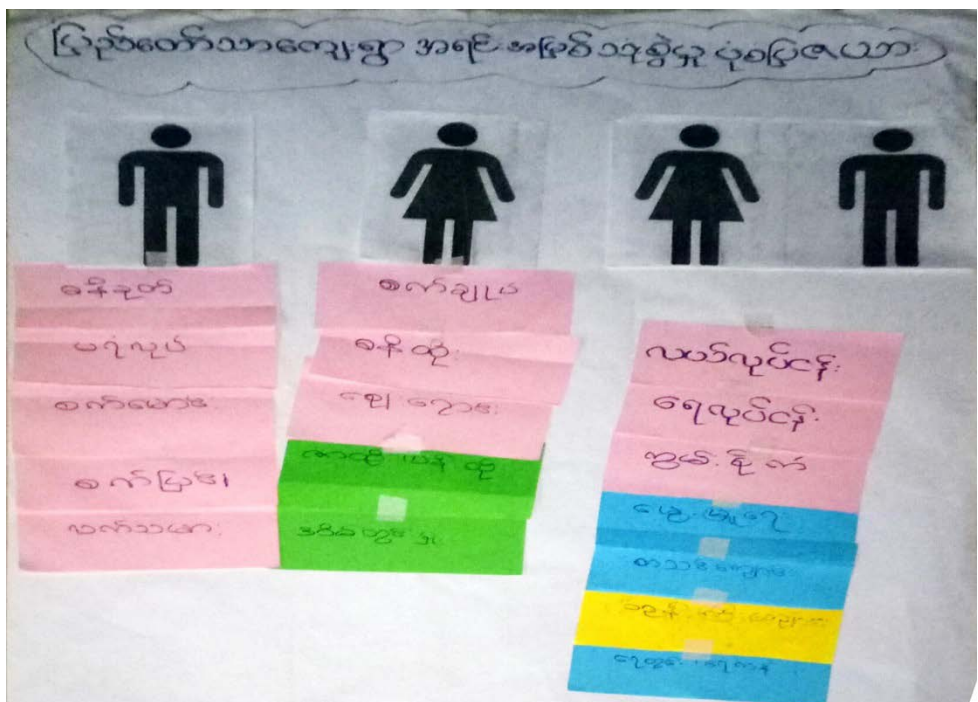

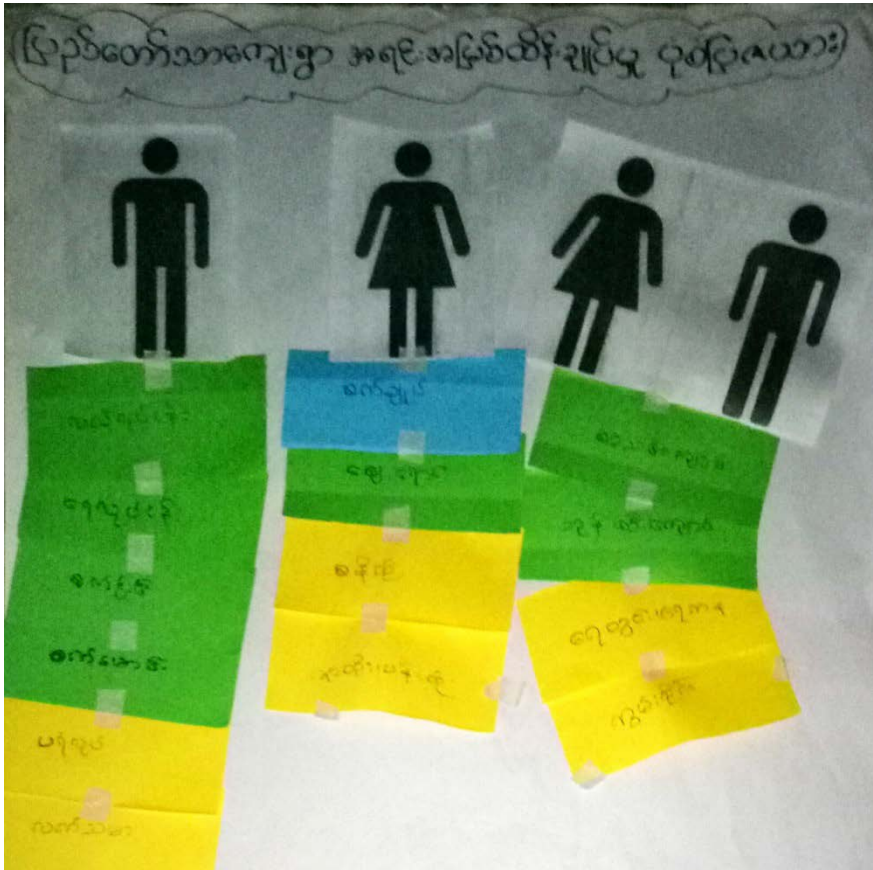

သုံးသပ်ချက် နှင့် ရလဒ်များ

ကျား/မရေးရာ ကဏ္ဍကိုကြည့်ခြင်းအားဖြင့် အမျိုးသားများ၏ အသုံးပြုနိုင်မှု/ပိုမိုအသုံးချနိုင်မှု နှင့် အမျိုးသမီးများ၏ အသုံးပြုနိုင်မှု/ပိုမိုအသုံးပြုနိုင်မှု တို့ကို သိရှိနိုင်ပါသည်။

အမျိုးသားများ၏ ပိုင်ဆိုင်မှု နှင့် အမျိုးသမီးများ၏ ပိုင်ဆိုင်မှုကိုလည်း ခန့်မှန်းသိရှိနိုင်ပါသည်။

ရလဒ်အနေဖြင့် အမျိုးသမီးများသည် အမျိုးသားများကဲ့သို့ သက်ဆိုင်သောအခန်းကဏ္ဍများတွင် ပါဝင်မှုရှိကြောင်း သိရှိနိုင်ပါသည်။ ထို့အပြင် အရင်းအမြစ်အများစုကိုမူ ခွန်အားပိုမိုအသုံးပြုနိုင်သော အမျိုးသားများက ထိန်းချုပ်နေပြီး အမျိုးသမီးများမှာ အသုံးပြုလုပ်ဆောင်မှုများ ရှိနေသည်ကိုတွေ့ ရပါသည်။ ထို့ကြောင့် နှစ်ဦးလုံးတိုင်ပင်ဆွေးနွေး၍ အရင်းအမြစ်များကို ထိန်းချုပ်မှု ၊ အသုံးပြုမှုများ ပြုလုပ်လျှင် ကောင်းမွန်သောရလဒ်များရရှိနိုင်ပါမည်။

၆.၆။ ဗန်းပုံစံကို အသုံးပြု၍ အဖွဲ့အစည်းများချိတ်ဆက်မှု နှင့် သုံးသပ်ချက် (ကြခတ်ဝကျေးရွာ)

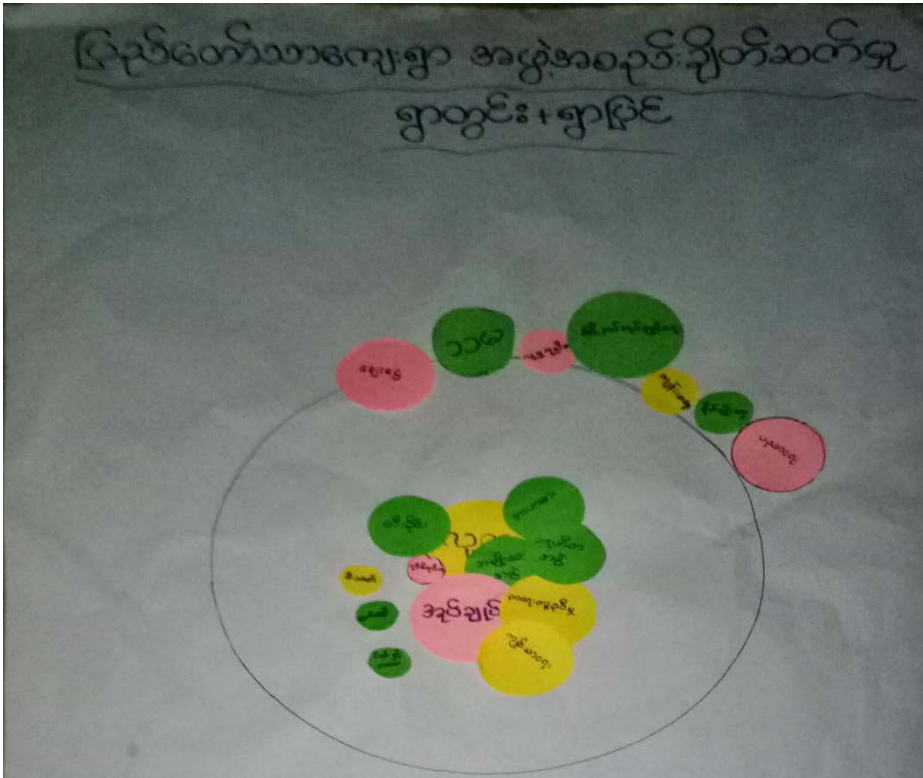

သုံးသပ်ချက် နှင့် ရလဒ်များ

ပြည်တော်သာကျေးရွာတွင် အဓိကအားဖြင့် အုပ်ချုပ်ရေးအဖွဲ့နှင့် အခြားသော ကျေးရွာတွင်းရှိ အဖွဲ့များမှာ ချိတ်ဆက်နေကြသည်။ ကျေးရွာတွင်းရှိ အုပ်ချုပ်ရေးအဖွဲ့သည် ကျေးရွာရှိ ပြဿနာများ၊ အခက်အခဲများ၊ ဖွံ့ဖြိုးရေးလုပ်ငန်းများ စသည့်လုပ်ငန်းများကို ကျေးရွာလူထုနှင့် ပူးပေါင်း၍ ဆောင်ရွက်ကြပါသည်။

တိုးတက်ရန်လိုအပ်သောအချက်များ

စိုက်ပျိုးရေးနည်းပညာများရရှိရန်၊ စိုက်ပျိုးရေးမျိုးကောင်းမျိုးသန့်များရရှိရန်၊ မွေးမြူရေးနည်းပညာ/ အသိပညာဖွံ့ဖြိုးမှု ရရှိစေရန် သက်ဆိုင်ရာဌာနများ၊ အစိုးရမဟုတ်သော အဖွဲ့စည်းများ ပိုမိုဆောင်ရွက်ပေးရန် လိုအပ်ပါသည်။ ရပ်ရွာဖွံ့ဖြိုးရေးအတွက်ဆောင်ရွက်နေကြသော်လည်း လက်ရှိဖွဲ့စည်းထားသော ကျေးရွာ အဖွဲ့များအပြင်၊ ကျန်းမာရေး ၊ ပညာရေး လူမှုရေးအဖွဲ့များ ဖွဲ့စည်းပြီး လူကြီး ၊ လူငယ် ၊ အမျိုးသား ၊ အမျိုးသမီး များပါ ပါဝင်ဖွဲ့စည်းနိုင်လျှင် ပို၍ဖွံ့ဖြိုးတိုးတက်ပြီး စံပြုကျေးရွာတစ်ရွာဖြစ်လာပါမည်။

ကျေးရွာတွင်းရှိနေသောအဖွဲ့အစည်းများအနေဖြင့် အချင်းချင်းချိတ်ဆက်လုပ်ကိုင်ကြလျှင် လုပ်ငန်းများ ပိုမိုအဆင်ပြေအောင်မြင်နိုင်မည်။

ပြည်တော်သာကျေးရွာမှတင်ပြသော အခက်အခဲ အတားအဆီးများ

<p>အမျိုးသားအဖွဲ့မှတင်ပြသော အခက်အခဲ အတားအဆီးများ</p>	<p>အမျိုးသမီးအဖွဲ့မှတင်ပြသော အခက်အခဲ အတားအဆီးများ</p>
--	---

၁	လမ်းပန်းဆက်သွယ်ရေးအခက်အခဲ	၁	လမ်းပန်းဆက်သွယ်ရေးအခက်အခဲ
၂	အလုပ်အကိုင်များရှားပါးခြင်း	၂	အလုပ်အကိုင်ရှားပါး၍ ဝင်ငွေနည်းပါးခြင်း
၃	လယ်ယာမြေများအတွက် ရေရရှိမှုခက်ခဲခြင်း	၃	ချောင်းမြောင်းများ ရေစီးရေလာမကောင်းခြင်း
၄	စိုက်ပျိုးရေးအခက်အခဲ(ကျေးရွာစားကျက်မြေ ဖြစ်သောကြောင့်)	၄	ကျန်းမာရေး ဆေးပေးခန်းဖြင့် ဝေးရခြင်း အခက်အခဲ
၅	ကျန်းမာရေး ကုသနိုင်ရန် ဆေးပေးခန်း မှာ ဝေးသောကြောင့် အခက်အခဲ	၅	ဝင်ငွေဖြင့် ထွက်ငွေမညီမျှခြင်း ဝင်ငွေ နည်း ခြင်း၊
၆	စာပေဗဟုသုတများ ရရှိမှု ခက်ခဲခြင်း	၆	စာပေဗဟုသုတများ ရရှိမှု ခက်ခဲခြင်း

နောင်လာမည့် (၅)နှစ်အတွင်း ကျေးရွာဖွံ့ဖြိုးရေး မျှော်မှန်းလျာထားချက်များ

အမျိုးသားအဖွဲ့မှတင်ပြသော မျှော်မှန်းချက်များ		အမျိုးသမီးအဖွဲ့မှတင်ပြသောမျှော်မှန်းချက်များ	
၁	လမ်းပန်းဆက်သွယ်ရေးကောင်းမွန်လာစေရန်	၁	အထက်တောင်းပညာရေးရှိလာစေရန်
၂	ဆေးရုံဆေးပေးခန်း ရှိလာစေရန်	၂	လမ်းပန်းဆက်သွယ်ရေးကောင်းမွန်လာစေရန်
၃	ပညာရေးတိုးတက်ကောင်းမွန်လာစေရန် စာကြည့်တိုက်	၃	အသေးသုံးစက်ရုံ ပေါ်ပေါက်လာစေရန်
၄	အလုပ်အကိုင်အခွင့်အလမ်း ရရှိလာစေရန်	၄	ဆေးပေးခန်းတစ်ခုရှိစေရန်
၅	အရေးပေါ်လူနာတင်ယာဉ်	၅	ရေချိုရရှိစေရန်

ပြည်တော်သာကျေးရွာသည် ဖွံ့ဖြိုးမှုအားနည်းသော ရွာတစ်ရွာဖြစ်သည့်အတွက် လိုအပ်များစွာ ရှိနေပါသည်။ ထိုမျှော်မှန်းချက်များမှာ ကြခတ်ဝကျေးရွာရှိ အမျိုးသား/အမျိုးသမီးများ၏ တင်ပြဆွေးနွေးမှုများ ဖြစ်ပါသည်။ နောင်လာမည့် (၅)နှစ်အတွင်း ကျေးရွာဖွံ့ဖြိုးရေး မျှော်မှန်းလျာထားချက်များကို ကြည့်ခြင်းအားဖြင့် စီမံကိန်းအပေါ်ထိုကျေးရွာသူ/သားများ၏ မျှော်မှန်းချက်ကိုသိရှိနိုင်ပါသည်။

၇။ ကော်မတီဝင်များရွေးချယ်ခြင်းနှင့်ကျေးရွာဖွံ့ဖြိုးရေးအစီအစဉ်ဆောင်ရွက်မှုမှတ်တမ်း ဓါတ်ပုံများ





လူမှုဆန်းစစ်မှုများ ဆောင်ရွက်နေပုံ





၈။ ကျေးရွာစီမံကိန်းအထောက်အကူပြုကော်မတီ ဖွဲ့စည်းပုံနှင့် ကော်မတီဝင်များ

ကျေးရွာစီမံခန့်ခွဲမှုအဖွဲ့

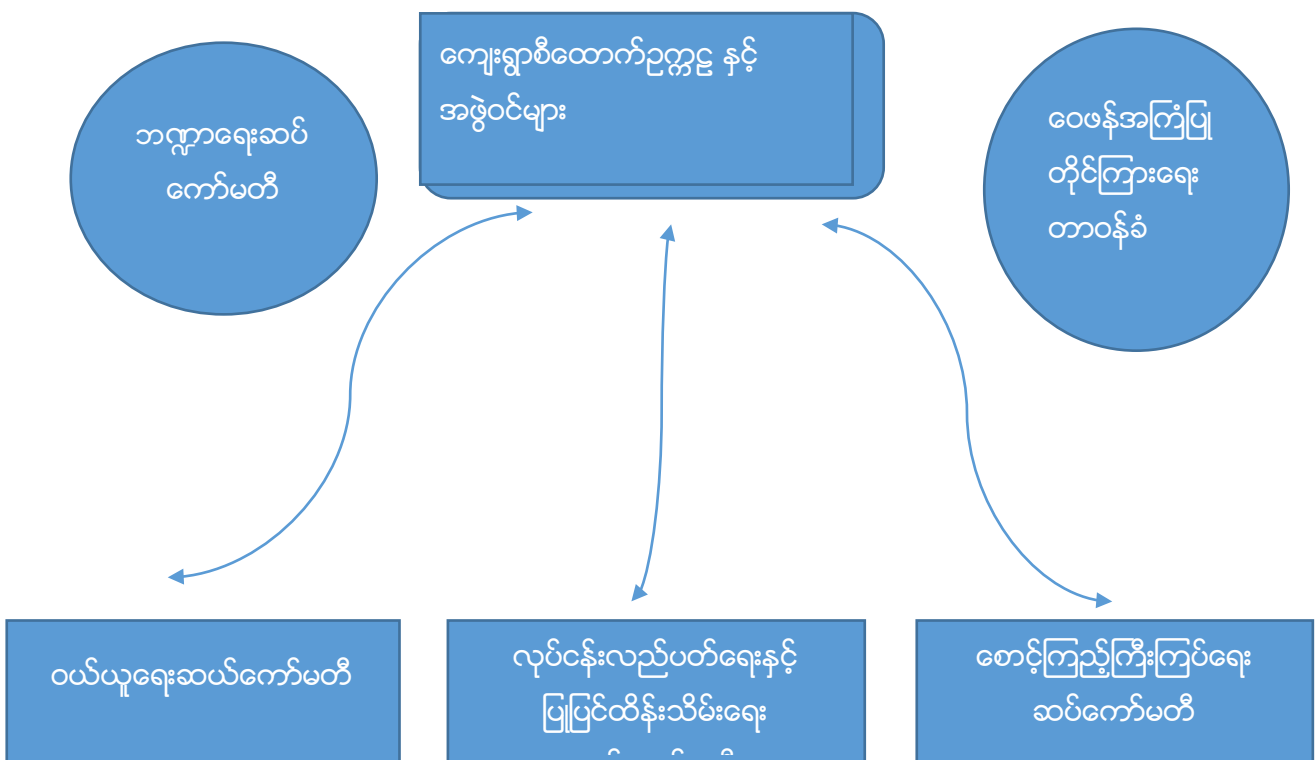

(က) ကျေးရွာ စီမံကိန်း အထောက်အကူပြု ကော်မတီ (ဥက္ကဋ္ဌ)

ကျား - ဦးနိုင်မင်းသန်း

မ - ဒေါ်သန္တာဦး

(ခ) ကျေးရွာ စေတနာ့ဝန်ထမ်း

ကျား - ဦးအောင်ဖြိုးလွင်

မ - ဒေါ်ဝင်းစန္ဒာ

(ဂ) ဝယ်ယူရေး ဆပ်ကော်မတီ

ကျား - ဦးကျော်မင်းထိုက်

- ဦးလှမျိုးဦး

မ - ဒေါ်ဝင်းဝင်းမာ

(ဃ) စောင့်ကြည့်ကြီးကြပ်ရေး ဆပ်ကော်မတီ

ကျား - ဦးလှဆောင်

မ - ဒေါ်ခင်ရတနာထွန်း

- ဒေါ်သူဇာဝင်း

(င) လည်ပတ်ထိန်းသိမ်းရေး ဆပ်ကော်မတီ

ကျား - ဦးသန်းဇော်ကို

▪ ဒေါ်ဇင်နွယ်ဦး

▪ ဒေါ်အေးနိုင်

(စ) ဘဏ္ဍာရေးစာရေး

ကျား - ဦးလေးမြတ်အောင်

(ဆ) ဝေဖန်အကြံပြု တိုင်ကြားရေး တာဝန်ခံ

ကျား - ဦးအောင်မြိုင်

မ - ဒေါ်စန်းဌေး တို့ဖြစ်ကြပါသည်။

၁၃။ အစည်းအဝေးမှတ်တမ်းများ

(က) ပထမအကြိမ်အစည်းအဝေးတက်ရောက်သူများ



ရန်ကုန်တိုင်းဒေသကြီး၊ ကွမ်းခြံကုန်းမြို့နယ်

ပထမအကြိမ်ကျေးရွာအစည်းအဝေး

- | | | | |
|---------------------------|---|---|--|
| ကျေးရွာ | ။ | ။ | ပြည်တော်သာကျေးရွာ |
| ကျေးရွားအုပ်စု။ | | ။ | ခလောက်တရာကျေးရွာအုပ်စု |
| အစည်းအဝေးပြုလုပ်သည့်နေရာ။ | | ။ | ပြည်တော်သာကျေးရွာ ဘုန်းတော်ကြီးကျောင်း |
| နေ့စွဲ | ။ | ။ | ၈.၃.၂၀၁၇ |
| အကြောင်းအရာ။ | | ။ | ပထမနှစ် စီမံကိန်း မိတ်ဆက်အစည်းအဝေး ပထမအကြိမ် အစည်းအဝေး ပြုလုပ်ခြင်း။ |

ဆွေးနွေးချက်များ

အစည်းအဝေးတက်ရောက်သူဦးရေ-ကျား(၁၄၀)ဦး နှင့် မ (၁၈၁)ဦး=(၃၂၁)ဦး

ဆွေးနွေးချက်များ

ဆွေးနွေးချက်(၁)

အစည်းအဝေးစတင်ရာတွင် ကြခတ်ဝကျေးရွာရှိ ရာအိမ်မှူးမှ ကျေးရွာလူထုနှင့် လူထုဗဟိုပြု စီမံကိန်းအကြောင်း အကျဉ်းချုပ်မိတ်ဆက်ခြင်း လာရောက်ဆောင်ရွက်သည့် ဝန်ထမ်းဖြင့် မိတ်ဆက်ပေးခြင်း များပြုလုပ်ခဲ့ပါသည်။ ထို့နောက်တွင် လူထုစည်းရုံးရေးမှူးမှ စီမံကိန်းဖြစ်ပေါ်လာပုံ၊ ကျေးလက်ဒေသဖွံ့ဖြိုး တိုးတက်ရေးဦးစီဌာနဖြင့် ချိတ်ဆက်ဆောင်ရွက်မှု၊ စီမံကိန်းမိတ်ဆက်အကြောင်း အရာနှင့် စီမံကိန်းစက်ဝန်း အကြောင်းအားရှင်းပြခြင်း ၊ စီမံကိန်းတွင် အဓိကပါဝင်သူများနှင့် တာဝန်များအကြောင်း ရှင်းပြခြင်းများ ဆောင်ရွက်ပြီးနောက်တွင် ရွာလူထုမှမေးမြန်းသော မေးခွန်းများအား ပြန်လည်ဖြေကြားခြင်းများ ဆောင်ရွက် ခဲ့ပါသည်။

ဆွေးနွေးချက်(၂)

မိတ်ဆက်ဆွေးနွေးမှုအပြီးတွင် ကျေးရွာစေတနာ့ဝန်ထမ်းများ ရွေးချယ်ရန် စီစဉ်ခဲ့၍ လုပ်ဆောင်ရမည့် တာဝန်များ ၊ လျှို့ဝှက်မဲပေးစနစ်ဖြင့် ရွေးချယ်မည့်အကြောင်း ရှင်းပြခြင်း နောက်တွင် အမျိုးသား(၃)ဦး အမျိုးသမီး(၃) ဖြင့် အဆိုပြုစေပြီးနောက် ရွာလူထုမှ မဲပေးစေပြီး မဲအများဆုံးရသော ဦးအောင်ဖြိုးလွင်နှင့် ဒေါ်စန်းစန်းဝင်းတို့ ဖြစ်ကြပါသည်။

ဆွေးနွေးချက်(၃)

ထို့နောက် လူမှုဆန်းစစ်ခြင်း(PRA)အကြောင်းတွင် ပါဝင်သောထူးခြားဖြစ်စဉ်များ၊ အမျိုးသမီးဆိုင်ရာသုံးသပ်ချက်များ၊ အသက်မွေးဝမ်းကျောင်းဆိုင်ရာများကို ဆက်လက်ဆွေးနွေးရန် ဆုံးဖြတ်ခဲ့ကြပါသည်။

သဘောတူညီမှုများ

- (၁) ကျေးရွာသူ/သားအားလုံး စီမံကိန်းမှ ရရှိလာသော ရံပုံငွေကို ကျေးရွာတွင် အကျိုးရှိစွာ သုံးစွဲရန် သဘောတူညီခဲ့ပါသည်။
- (၂) ကျေးရွာစေတနာ့ဝန်ထမ်း(၂)ဦးအား လျှို့ဝှက်မဲပေးစနစ်ဖြင့်ရွေးချယ်ရန် သဘောတူညီခဲ့ကြ ပါသည်။
- (၃) ရွေးချယ်ခံရသောစေတနာ့ဝန်ထမ်း(၂)ဦးမှာလည်း အမှန်တကယ်လုပ်ဆောင်နိုင်ကြောင်း သဘောတူညီခဲ့ပါသည်။
- (၄) ထို့နောက် တက်ရောက်လာသော ကျေးရွာလူထုမှ လူမှုဆန်းစစ်ခြင်း(PRA)အဆင့်များ ဆက်လက်ပြုလုပ်ဆွေးနွေး ရန်သဘောတူညီခဲ့ကြပါသည်။



ရန်ကုန်တိုင်းဒေသကြီး၊ ကွမ်းခြံကုန်းမြို့နယ်

ဒုတိယအကြိမ်ကျေးရွာအစည်းအဝေးမှတ်တမ်း

- | | | | |
|---------------------------|---|---|---------------------------------------|
| ကျေးရွာ | ။ | ။ | ပြည်တော်သာကျေးရွာ |
| ကျေးရွားအုပ်စု။ | | ။ | ခလောက်တရာကျေးရွာအုပ်စု |
| အစည်းအဝေးပြုလုပ်သည့်နေရာ။ | | ။ | ပြည်တော်သာကျေးရွာဘုန်းတော်ကြီးကျောင်း |

နေ့စွဲ ။ ။ ၁၀.၃.၂၀၁၇

အကြောင်းအရာ ။ ။ ပထမနှစ်စီမံကိန်း ဒုတိယအကြိမ်အစည်းအဝေး ဦးစားပေးလုပ်ငန်း ရွေးချယ်ခြင်းနှင့် ကျေးရွာစီမံကိန်းအထောက်အကူပြုကော်မတီရွေးချယ်ခြင်း။

အစည်းအဝေးတက်ရောက်သူများ။ ။ ကျေးရွာသား(၁၀၁)၊ ကျေးရွာသူ(၁၅၇)၊ စေတနာ့ဝန်ထမ်း အမျိုးသား(၁)ဦး၊ အမျိုးသမီး(၁)ဦး

ဒုတိယအကြိမ်အစည်းအဝေးအတွက် တက်ရောက်လာသော ကျေးရွာလူထုအား အမျိုးသား/ အမျိုးသမီးများအား သီးခြားခွဲ၍ လူမှုဆန်းစစ်ခြင်း(PRA)အဆင့်များ ဆက်လက် ပြုလုပ်ဆွေးနွေး ခဲ့ကြပါသည်။ ၎င်းနောက် အခက်အခဲများကို ဖော်ထုတ်ခဲ့ကြသည်။ ဖော်ထုတ်ထားသော ပြဿနာ များကို အမျိုးသား/သမီးပေါင်းပြီး တူညီသော လုပ်ငန်း ထွက်ပေါ်လာသည်။ ထို့နောက် အမျိုးသား/ သမီးများ၏ နောက်(၅)နှစ် မျှော်မှန်းချက်များကို ဆက်လက်ဖော်ထုတ်ခဲ့ကြသည်။ ထွက်ပေါ်လာသော လုပ်ငန်းများကို လူထုဗဟိုပြုစီမံကိန်း၏ အကျုံးဝင်သောလုပ်ငန်းများနှင့် အကျုံးမဝင်သော လုပ်ငန်းများကိုချုပ်ခွဲပြီး ကျေးရွာဖွံ့ဖြိုးရေး လုပ်ငန်းများကိုအဆင့်သတ်မှတ်၍ ရွေးချယ်ခဲ့ကြသည်။ ထွက်ပေါ်လာသော လုပ်ငန်းများကို အကောင်အထည်ဖော်ရန် ကျေးရွာအတွက် စီမံကိန်းအထောက် အကူပြုကော်မတီ လိုအပ်ကြောင်း ရှင်းပြခဲ့သည်။ ဒုတိယအကြိမ်အစည်းအဝေးတွင် တက်ရောက် လာသော ကျေးရွာလူထုအား ကော်မတီဝင်များ၏ တာဝန်နှင့်ဝတ္တရားများအကြောင်း ပြောကြားပြီး စီ/ထောက် ဥက္ကဋ္ဌ ကျား(၁)ဦး၊ မ(၁)ဦး၊ ဘဏ္ဍရေးစာရေး ကျား(၁)ဦး၊ ဝယ်ယူရေးဆပ်ကော်မတီ ကျား(၂) မ(၁)ဦး၊ စောင့်ကြည့် ကြီးကြပ်ရေး ဆပ်ကော်မတီ ကျား(၂)၊ မ(၁)ဦး၊ လုပ်ငန်းလည်ပတ်ရေး နှင့် ပြုပြင်ထိန်းသိမ်းရေး ဆပ်ကော်မတီ ကျား(၂) မ(၁)ဦး၊ ဝေဖန်အကြံပြုတိုင်ကြားရေးဆပ်ကော်မတီ ကျား(၁)ဦး မ(၁)ဦး ရပ်ရွာလူထု အားလုံးကိုယ်တိုင် လျှို့ဝှက်မဲပေးစနစ်ဖြင့် ရွေးချယ် ဆုံးဖြတ်ခဲ့ကြသည်။

ဆုံးဖြတ်ချက်များ

ကျေးရွာလူထုမှ လူထုဗဟိုပြု စီမံကိန်းတွင် ချမှတ်ထားသော ဆောင်ရန် ရှောင်ရန်များကို လိုက်နာကျင့်သုံးမည်ဖြစ်ကြောင်း ကော်မတီဝင်များမှကျေးရွာအတွက် အမှန်တကယ်လုပ်ကိုင်နိုင် ကြောင်း သဘောတူကြပါသည်။ထို့နောက် လူထုဗဟိုပြု စီမံကိန်း၏ ကျင့်ဝတ်များကိုလိုက်နာရန် ဆောင်ရန် ရှောင်ရန် သဘောတူ စာချုပ်ကို လက်မှတ်ရေးထိုး ကြသည်။

အမျိုးသမီးကဏ္ဍအစည်းအဝေးမှတ်တမ်းနှင့် စစ်ဆေးရမည့်အချက်များ

(က)-၁။ အမျိုးသမီးကဏ္ဍအစည်းအဝေးမှတ်တမ်းနှင့် စစ်ဆေးရမည့်အချက်များ

၁။အမျိုးသမီးကဏ္ဍ အစည်းအဝေးမှတ်တမ်း

စီမံကိန်းပထမနှစ်အတွက် ကျေးရွာမိတ်ဆက်အစည်းအဝေး ပြုလုပ်ရန်ဖိတ်ကြားရာတွင် အမျိုးသမီးများအချိုးညီစွာပါဝင်ရန် ကျေးရွာတာဝန်ရှိသူများနှင့်အုပ်ချုပ်ရေးမှူးထံသို့ ပြောကြားခဲ့ပါသည်။ အစည်းအဝေးတိုင်းတွင် အမျိုးသမီးများပြောကြားလိုသောအချက်များကို လွတ်လပ်ပွင့်လင်းစွာ ပြောကြားနိုင်ကြောင်းကိုလည်းအသိပေးထားပါသည်။ ကျေးရွာအုပ်စုအဆင့်တွင် နှစ်စဉ်ပြုလုပ်သောလုပ်ငန်းများတွင် အမျိုးသမီးများ တင်ပြတောင်းဆိုသောလုပ်ငန်းတစ်ခု ပါဝင်မည်ဖြစ်ကြောင်းကိုလည်း ပြောကြားခဲ့ပါသည်။ လုပ်ငန်းခွဲများသည် အကောင်အထည်ဖော်ဆောင်ရွက်သောလုပ်ငန်းဖြစ်ပါက တူညီသောလုပ်ငန်းအတွက် တူညီသောလုပ်အားခများ ရရှိမည်ကိုလည်း ပြောကြားခဲ့ပါသည်။ စီမံကိန်းတွင်အမျိုးသမီး/သား ခွဲခြားမှုများမရှိစေရန် ရည်ရွယ်ထားသည်ကိုလည်း ပြောကြားမှုပြုလုပ်ခဲ့ပါသည်။ အမျိုးသမီးများ၏ဦးဆောင်နိုင်မှုနှင့် စီမံခန့်ခွဲမှုစွမ်းရည်များ တိုးတက်လာစေရန်အတွက် ကော်မတီများထဲတွင် အမျိုးသမီးများ(၅၀%) ပါဝင်ရမည်ဖြစ်သည်။ ဆပ်ကော်မတီတစ်ခုတိုင်းတွင်လည်း အနည်းဆုံး အမျိုးသမီးတစ်ဦး ပါဝင်ရမည်ဖြစ်ပါသည်။ ကော်မတီဝင်အမျိုးသမီးများသည် တင်ပြဆွေးနွေးမှုများပြုလုပ်ခြင်း၊ ဆုံးဖြတ်ချက်ချခြင်းများ ပြုလုပ်ရမည်ဖြစ်ပါသည်။ အမျိုးသားများမှလည်း ကူညီပံ့ပိုးပေးရမည်ဖြစ်ပါသည်။ ဒုတိယအကြိမ် အစည်းအဝေးများတွင် အမျိုးသမီးများသည် လိုအပ်ချက်အခက်အခဲများကို လွတ်လပ်စွာ ဆွေးနွေးနိုင်ရန် အမျိုးသမီးသီးသန့်အုပ်စုများဖွဲ့ပြီး အခက်အခဲများ ဖော်ထုတ်ခြင်းကိုလည်း လုပ်ကိုင်ခဲ့ပါသည်။

၂။ကျေးရွာမိတ်ဆက်အစည်းအဝေးတွင် အမျိုးသမီးဣာအတွက် စောင့်ကြည့်စစ်ဆေးရမည့်အချက်များ ကျေးရွာ/ကျေးရွာအုပ်စုအမည်-ကြာခတ်ဝကျေးရွာ၊ ကန်လျားရှည်ကျေးရွာအုပ်စု

စဉ်	အကြောင်းအရာ	တွေ့ရှိချက်		မှတ်ချက်
		✓	X	
၁။	အစည်းအဝေးတက်ရောက်လူသူများအား ကျား၊မ ရေးရာ အခြေခံသဘော တရားများကို ရှင်းလင်းဆွေးနွေးခဲ့ပါသလား။	✓		
၂။	စီမံကိန်းပါဝင်သော ကျား၊မရေးရာ အကောင်အထည်ဖော်ရေး လိုအပ်ချက်(၅)ချက်ကို ရှင်းလင်းပြခဲ့ပါသလား။	✓		
၃။	အစည်းအဝေးခေါ်ယူရာတွင် အမျိုးသား/သမီးများ အချိုးညီစွာ တက်ရောက်နိုင်ရေး အတွက်အသိပေးတိုက်တွန်း စည်းရုံးခဲ့တာမျိုး ရှိခဲ့ပါသလား။	✓		
၄။	အမျိုးသမီးများ၏ စကားသံများပြောဆိုနိုင်ခွင့်များ ပိုမိုထွက်ပေါ်လာ အောင် ဖန်တီးပေးခဲ့ ပါသလား။	✓		
၅။	ဆပ်ကော်မတီဖွဲ့များ ဖွဲ့စည်းရာတွင်အမျိုးသမီးများနှင့် ပါဝင်ဖွဲ့	✓		

	စည်းရေး၊ ပူးပေါင်းပါဝင်ရေး ဦးဆောင်နိုင်ရေးအတွက် တွန်းအားပေး ကူညီဆောက်ရွက်ခဲ့ပါသလား။			
၆။	အစည်းအဝေးကို အမျိုးသား/သမီးများ အလွယ်တကူပါဝင် တက်ရောက်နိုင်သော အချိန်နှင့် နေရာများကို ရွေးချယ်ခြင်း၊ ထည့်သွင်းစဉ်းစားဆောက်ရွက်ခြင်းများတို့ကို လုပ်ဆောင်ခဲ့ ပါသလား။	✓		
၇။	လူနည်းစု၊ဆင်းနွမ်းပါး၊ထိခိုက်လွယ်သောအုပ်စုများကို အစည်းအဝေး မစတင်မှီအချိန်များက ရှာဖွေဖော်ထုတ်ခဲ့တာမျိုးများ ရှိပါသလား။	✓		
၈။	လူနည်းစု/ဆင်းရဲ/နွမ်းပါး/ထိခိုက်လွယ်သော အမျိုးသား/သမီးများ ထဲမှ အချို့ကို အစည်းအဝေးတက်ရောက်နိုင်အောင် ဖိတ်ကြား ဆောင်ရွက်မှုမျိုး ရှိခဲ့ပါသလား။	✓		
၉။	လူနည်းစု/ဆင်းရဲ/နွမ်းပါး/ထိခိုက်လွယ်သောအမျိုးသား/အမျိုးသမီး များနှင့် ကြုံတွေ့နေရ သောအခက်အခဲများကို သင်ဆွေးနွေး မေးမြန်းခဲ့တာမျိုး ရှိပါသလား။	✓		
၁၀။	အမျိုးသမီးများ ပြောဆိုတင်ပြနိုင်အောင် အချိန်ပေးရန်၊ ကြိုတင် စီစဉ် ဆောင်ရွက်မှု မျိုးများဆောင်ရွက်ခဲ့တာများ ရှိပါသလား။	✓		
၁၁။	စီမံကိန်းလုပ်ငန်းခွဲများရှာဖွေဖော်ထုတ်ရာတွင် အမျိုးသား/သမီးများ သီးခြားဆွေးနွေး ဖော်ထုတ်ဆောင်ရွက်ခဲ့တာမျိုး ရှိပါသလား။	✓		
၁၂။	ကျေးရွာစီမံကိန်း အထောက်အကူပြုကော်မတီဖွဲ့စည်းရာတွင် အမျိုးသမီး၊ အမျိုးသား အချိုးညီမျှစွာ (၅၀:၅၀) ဖွဲ့စည်းနိုင် ခဲ့ပါသလား။ မဖွဲ့စည်းနိုင်ခဲ့ပါက မှတ်ချက်တွင် ရှင်းလင်းပါ။	✓		
၁၃။	ဆပ်ကော်မတီများတွင် အနည်းဆုံး အမျိုးသမီးအဖွဲ့ဝင် တစ်ဦးနှုန်းဖြင့် ပါဝင်ဖွဲ့စည်းနိုင်ခဲ့ပါသလား။ မဖွဲ့စည်းနိုင်ခဲ့ပါက မှတ်ချက်တွင် ရှင်းလင်းပါ။	✓		
၁၄။	ကျေးရွာ/ကျေးရွာအုပ်စု ဖွံ့ဖြိုးရေးစီမံချက် များတွင် အမျိုးသမီးများ	✓		

	ရွေးချယ်ဆုံးသည့် လုပ်ငန်းစီမံချက် အနည်းဆုံးတစ်ခု ပါဝင်နိုင်ရေး အတွက် စည်းရုံးဆွေးနွေးမှုများ ပြုလုပ်ဆောင်ရွက်ခဲ့ပါသလား။			
၁၅။	တက်ရောက်လာသူများအား အမျိုးသမီးများ၏ လိုအပ်ချက်များကို ဖြည့်ဆည်းပေးနိုင်ရန် အမျိုးသမီးရွေးချယ်လိုက်သော ဦးစားပေး ရွေးချယ်မှုများကိုထောက်ပံ့ပေးသွားမည်ဖြစ်ကြောင်း အသိပေးပြော ကြားခဲ့ပါသလား။	✓		
၁၆။	ရွေးချယ်လိုက်သော စီမံကိန်းလုပ်ငန်းခွဲများသည် ဒေသတွင်းမှာရှိ သော လူနည်းစု/ဆင်းရဲ/ နွမ်းပါး/ထိခိုက်လွယ် အုပ်စုများအပေါ် မည်သို့အကျိုးပြုနိုင်မည်ဖြစ်ကြောင်း ရှင်းလင်း ပြောကြားခြင်း၊ မှတ်တမ်းတင်ခြင်းများတို့ကို ဆောင်ရွက်ခဲ့ပါသလား။	✓		
၁၇။	ကျေးရွာအုပ်စုအဆင့် အစည်းအဝေးပြုလုပ်ရာတွင် အုပ်စု စီ/ထောက် ကော်မတီဝင်များကို ကျား၊မရေးရာလိုအပ်ချက်များ အကြောင်းကိုရှင်းလင်းပြောကြားခဲ့ပါသလား။	✓		
၁၈။	ကျေးရွာအုပ်စုအဆင့် အစည်းအဝေးပြုလုပ်ရာတွင် အုပ်စု စီ/ထောက် ကော်မတီဝင်များ အားလုံး တက်ရောက်နိုင်မှု ရှိ/မရှိ စစ်ဆေးခဲ့ပါသလား။ မတက်ရောက်နိုင်ခဲ့ပါက မှတ်ချက်တွင် ရှင်းလင်းပါ။	✓		

၁၅။ ကျေးရွာဖွံ့ဖြိုးရေး စီမံချက် အရည်အသွေးထိန်းချုပ်မှု

၁၅။ VDP အရည်အသွေးထိန်းချုပ်မှု ထိန်းချုပ်သူ-	ရက်စွဲ-	ရွာ- ဦးနယ်-	VDP ရက်စွဲ- ကျေးရွာအုပ်စု-
<p>(၁) VDP စာရွက်စာတမ်းပြီးဆုံးမှုကို စစ်ဆေးပါ။ (OM အရ)</p> <ul style="list-style-type: none"> ○ မျက်နှာပုံ (အခန်း) ○ မာတိကာ ○ ကျေးရွာအခြေခံ Data ○ PSA အကျဉ်းချုပ်နှင့် PRA လုပ်ငန်းစဉ် ○ အမျိုးသား/အမျိုးသမီးအဖွဲ့များ၏ အစက်အစဲများ ○ ကျေးရွာမူဝါဒနှင့်ဆိုင် (အဖွဲ့အစည်းချုပ်ချယ်ရေး) ○ အမျိုးသား/အမျိုးသမီးအဖွဲ့များသဘောတူထားသည့် နောင်လေးနှစ်အတွက် ဦးစားပေးလုပ်ငန်းများစာရင်း (အခြေခံအဆောက်အအုံ၊ အသက်မွေးမှု၊ ပညာရေး၊ လူမှုရေးထိန်းသိမ်းမှု....) 			
<p>နောက်ဆက်တွဲများ-</p> <ul style="list-style-type: none"> ○ လူမှုရေးအကဲဖြတ်မှု စာရွက်စာတမ်းခေါက်ပုံနှင့် PRA လုပ်ငန်းစဉ် (ဖြစ်နိုင်လျှင်)၊ ဖြေပုံများ ပါရမည်။ စည်းစိမ်ပိုင်ဆိုင်မှုအဆင့်၊ venn ပုံ... ○ ကျေးရွာစီမံကိန်းရေးဆွဲရေးအစည်းအဝေးမိတ္တူ ○ ကျေးရွာ၏အချက်အလက် (PC 1 ပုံစံ) ○ ကျေးရွာမူဝါဒနှင့်ဆိုင် 			
<p>(၂) လူမှုရေးအကဲဖြတ်မှုအရည်အသွေးနှင့် VDP စစ်ဆေးပါ။</p> <ul style="list-style-type: none"> ○ VDP တွင်ပါဝင်သောဦးစေ့ (အမျိုးသား/အမျိုးသမီး)- ○ လူမှုရေးအကဲဖြတ်မှုအရည်အသွေးနှင့် VDP အတွက် ရက်ပေါင်း- ○ PRA ပစ္စည်းများ အသုံးပြုသည့် အရေအတွက်- ○ ပါဝင်သောဦးစေ့နှင့် လုပ်ငန်းများ မှတ်တမ်းတင်ခြင်း (အစည်းအဝေးမှတ်တမ်း၊ အဖွဲ့ခေါက်ပုံ၊ တိုင်းရင်းသားအနည်းစုနှင့် ထိခိုက်လွယ်သော အဖွဲ့များ) <ul style="list-style-type: none"> - အလွန်ကောင်း - ကောင်း - ညံ့ ○ လုပ်ငန်းများ မှတ်တမ်းတင်ခြင်းနှင့် အမျိုးသမီးအဖွဲ့အစည်းအဝေး၏ရလဒ် အားဖွဲ့ခြားပေးထားသလား။ <ul style="list-style-type: none"> - ရှိ - မရှိ ○ စီမံကိန်းအရေအတွက် (အမျိုးသား/အမျိုးသမီးရွေးချယ်မှုအရေအတွက်)- ○ PRAနှင့်သက်ဆိုင်သောအခြား စီမံကိန်းအရေအတွက် (အမျိုးသား/အမျိုးသမီးရွေးချယ်မှုအရေအတွက်)- 			