

ပြည်ထောင်စုသမ္မတ မြန်မာနိုင်ငံတော်အစိုးရ
စိုက်ပျိုးရေး၊ မွေးမြူရေးနှင့် ဆည်မြောင်းဝန်ကြီးဌာန
ကျေးလက်ဒေသဖွံ့ဖြိုးတိုးတက်ရေးဦးစီးဌာန
ကြံ့ခင်းမြို့နယ်



လူထုဗဟိုပြုစီမံကိန်း(တတိယနှစ်စက်ဝန်း)

National Community Driven Development Project (NCDDP)



ကျေးရွာဖွံ့ဖြိုးတိုးတက်ရေးအစီအစဉ်

Village Development Plan (VDP)

ကြံ့ခင်းမြို့

၂၀၁၈ခုနှစ်

ကိုင်းသာကျေးရွာ၊ ကြို့ပင်စုကျေးရွာအုပ်စု

မာတိကာ

၁. မြို့နယ်မြေပုံ

၂. ကျေးရွာမြေပုံ (တည်နေရာ)

၃. အုပ်စုတွင်ပါဝင် သောကျေးရွာများစာရင်း

၄. ကျေးရွာအခြေခံအချက်အလက်များ

၅. လူထုပူးပေါင်းပါဝင်သော လူမှုဆန်းစစ်ခြင်းနှင့် အကဲဖြတ်ခြင်းလုပ်ငန်းစဉ်

(PSA/PRA)အကျဉ်းချုပ်ဇယား

၆. ကျေးရွာဖွံ့ဖြိုးရေးအစီအစဉ်အတွက်အသုံးပြုခဲ့သော PRA tools များနှင့်တစ်ခုချင်းစီ

အတွက်သုံးသပ်ချက်များ

၇. ကော်မတီဝင်များရွေးချယ်ခြင်းနှင့်

ကျေးရွာဖွံ့ဖြိုးရေးအစီအစဉ်ဆောင်ရွက်မှုမှတ်တမ်းခါတ်ပုံများ

၈. ကော်မတီဝင်များစာရင်း

၉. ကျေးရွာအချက်အလက် (ပုံစံ-၁)

၁၀. စီမံကိန်းစက်ဝန်းအချိန်ဇယား (ပုံစံ-၂)

၁၁. ကျေးရွာဖွံ့ဖြိုးရေးဦးစားပေးအစီအစဉ် (ပုံစံ-၃)

၁၂. ကျေးရွာအုပ်စုစီမံကိန်းလုပ်ငန်းခွဲရွေးချယ်ခြင်း (ပုံစံ-၄)

၁၃. အစည်းအဝေးမှတ်တမ်းများ

၁၄. ကဏ္ဍအလိုက်ဦးစားပေးဖွံ့ဖြိုးရေးလုပ်ငန်းစဉ်များ

၁. မြို့နယ်မြေပုံ

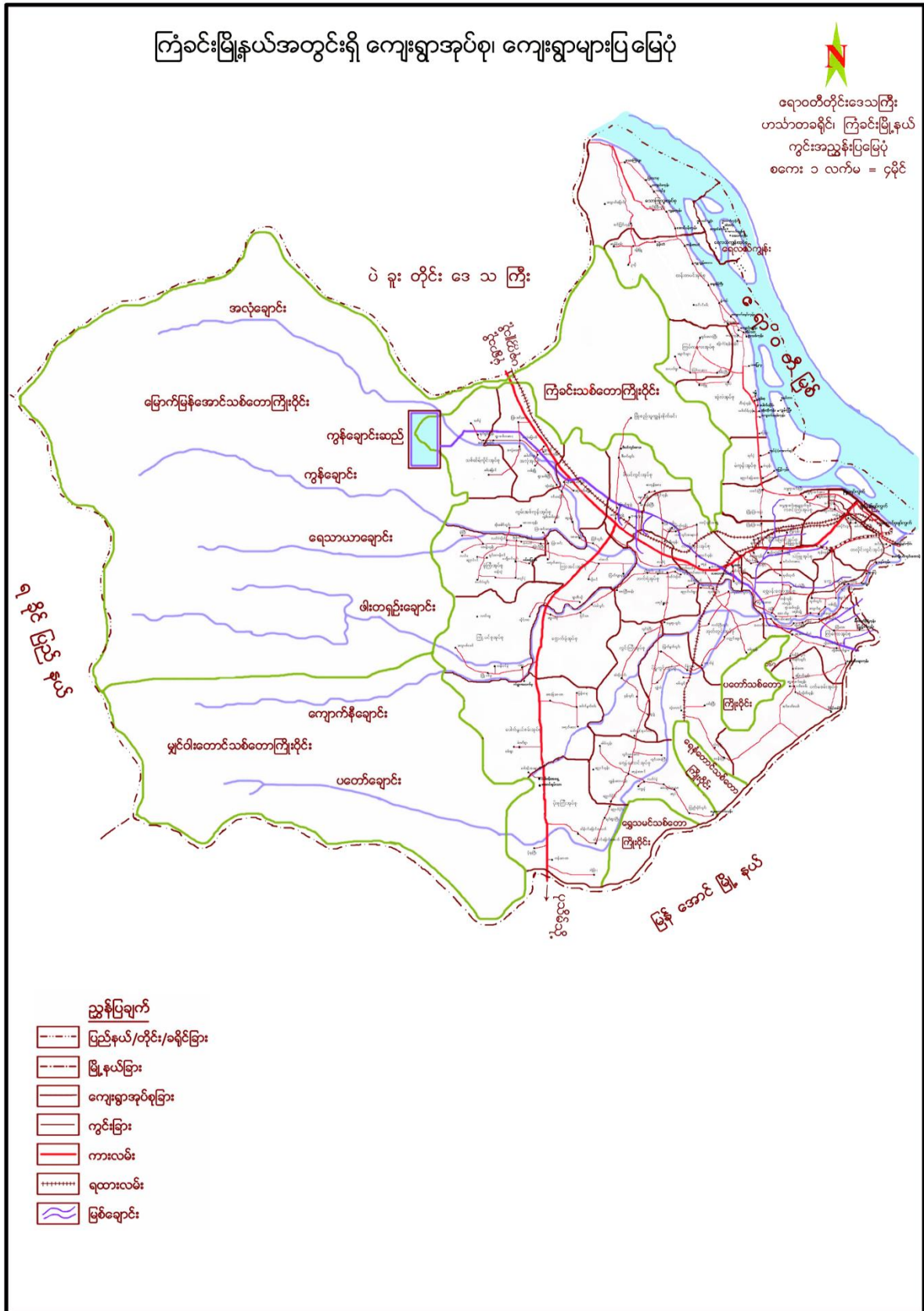

၂။ ကြံခင်းမြို့နယ် ကြို့ပင်စုကျေးရွာအုပ်စုပြင်မြေပုံ

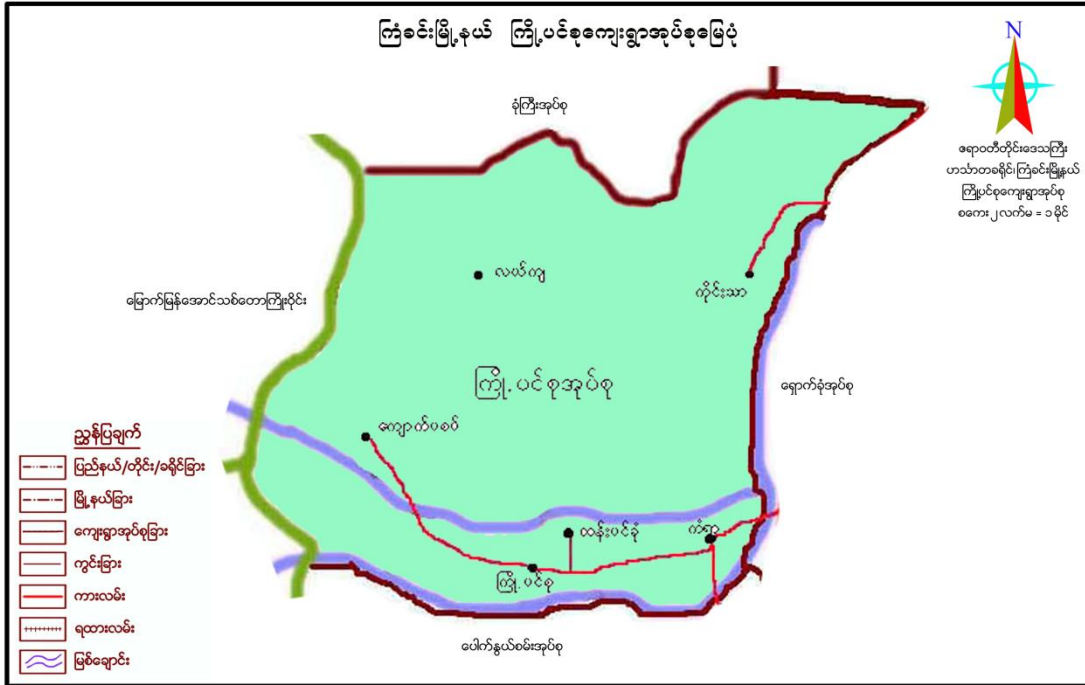

၃. အုပ်စုတွင်ပါဝင်သောကျေးရွာစာရင်း

ကြို့ပင်စုကျေးရွာအုပ်စု တွင်ပါဝင်သော ကျေးရွာများစာရင်း

၁. ကိုင်းသာ ကျေးရွာ

၂. ကံရွာ ကျေးရွာ

၃. ကြို့ပင်စု ကျေးရွာ

၄. ကျောက်ပါးစပ်ကျေးရွာ

၅. ထန်းပင်ခုံကျေးရွာ

၆. လယ်ကျ ကျေးရွာ

တို့ဖြင့် ဖွဲ့စည်း ထားပါသည်။

၄။ ကျေးရွာအခြေခံအချက်အလက်များ

ကိုင်းသာကျေးရွာသည်ဧရာဝတီတိုင်းဒေသကြီး၊ ကြံခင်းမြို့နယ်၊ ကြို့ပင်စုကျေးရွာအုပ်စုတွင် တည်ရှိသည်။ ကြို့ပင်စုအုပ်စုတွင် (၆)ရွာရှိရာ ကိုင်းသာကျေးရွာပါဝင်ပါသည်။ ကိုင်းသာကျေးရွာဟု အမည်တွင်လာခြင်းမှာ ကျေးရွာအရှေ့ဘက်တွင်ရှိသော ကိုင်းတောကြီးအားအစွဲပြု၍ ကိုင်းသာကျေးရွာဟုခေါ်တွင်ခဲ့ကြခြင်းဖြစ်သည်။ ကိုင်းသာကျေးရွာသည် (၁၁၀၆) ခုနှစ်ခန့်တွင် အိမ်ထောင်စု (၂၄)စုခန့်ဖြင့် စတင်၍ ရွာတည်ခဲ့ကြသည်။ ယခုမှတ်တမ်းကောက်ယူချိန်အထိ ကိုင်းသာကျေးရွာတွင် အိမ်ခြေ(၁၉၃)ရှိသည်။ အမျိုးသားဦး ရေမှာ (၃၁၃) ဦးရေး၊ အမျိုးသမီးဦးရေမှာ (၃၄၁) ဦးရေရှိသည်။ အမျိုးသားအိမ်ထောင်ဦးစီးမှာ (၁၆၆) ၊ အမျိုးသမီးအိမ်ထောင်ဦးစီးမှာ (၂၅) ဦးဖြစ်ပါသည်။

ကိုင်းသာကျေးရွာ ရွာသူ/ရွာသားများသည် လယ်ယာလုပ်ငန်းနှင့် ရွာ၏အနောက်ဘက် အခြမ်းရှိ တောင်ကုန်းများပေါ်၌ စိုက်ခင်းများပြုလုပ်၍ အသက်မွေးဝမ်းကြောင်း ပြုလုပ်နေကြပါ သည်။ ၁၃၂၇ ခုနှစ်ခန့်တွင် သူပုန်များ ကင်းစင်ပြီး အဖြူရောင်နယ်မြေဖြစ်ခဲ့ပါသည်။ ကိုင်းသာ ကျေးရွာတွင် ဗမာလူမျိုးအများစု နေထိုင်ကြပြီး ရခိုင်လူမျိုးအနည်းစုလည်း နေထိုင်ကြသည်။ ကျေးရွာတွင်း တည်ထားကိုးကွယ်သည့် စေတီ ၁ခု၊ ဘုန်းကြီးကျောင်း ရှိပြီး ရွာသူ/ရွာသားအားလုံး သည် ဗုဒ္ဓဘာသာကို ကိုးကွယ်ကြပါသည်။ ကျေးရွာတွင် မူလတန်းကျောင်းရှိပါသည်။

ကျေးရွာကျန်းမာရေးအနေဖြင့် ကျေးရွာတွင် ဆေးပေးခန်းမရှိသောကြောင့် ဘက်ရဲ ဆေးရုံသို့သာသွားရောက်ကုသကြရပါသည်။ထို့အပြင် ကိုင်းသာကျေးရွာတွင် အခြေခံ အဆောက် အဦများလည်း နည်းပါးပါသည်။လမ်းပန်းဆက်သွယ်ရေး ကောင်းမွန်ရန်လည်း လိုအပ်နေပါသည်။

ထို့ကြောင့် ကျေးရွာဖွံ့ဖြိုးတိုးတက်ရန် အတွက် ကျေးရွာလူထု အနေဖြင့် စိတ်ပါဝင်စား မှုများနေကြသည်။ ကျေးရွာလူထုမှလည်း စည်းလုံးညီညွတ်သောကျေးရွာတစ်ရွာ ပင်ဖြစ်ပါသည်။

**၅။ လူထုပူးပေါင်းပါဝင်သော လူမှုဆန်းစစ်ခြင်းနှင့် အကဲဖြတ်ခြင်း
လုပ်ငန်းစဉ်(PSA/PRA)အကျဉ်းချုပ်**

စဉ်	အကြောင်းအရာ	ရက်စွဲ	ဦးတည်အုပ်စု	တက်ရောက်သူ			အဓိကဆွေးနွေးချက်များ
				ကျား :	မ	ပေါင်း	
၁။	လူမှုနှင့်သဘာဝအရင်းမြစ်ပြမြေပုံ (Social map & Resource map)	28-9-2017	ရပ်မိရပ်ဖ၊ ကော်မတီဝင်များ၊ ရပ်ရွာလူထုများ	75	79	154	-ဒေသတွင်းသဘာဝအရင်းမြစ်များ -လူမှုအဆောက်အအုံများ -ဘာသာရေးအဆောက်အအုံများ -လမ်းပမ်းဆက်သွယ်ရေး
၂။	ရာသီခွင်ပြပြက္ခဒိန် (Seasonal Calendar)	28-9-2017	ကော်မတီဝင်များ၊ ရပ်ရွာလူထုများ	75	79	154	-ရာသီဥတု၊ စိုက်ပျိုးသီးနှံများ၊ လအလိုက်ဝင်ငွေများ၊ အလုပ်ကိုင်အခွင့်လမ်းများ၊ ပွဲတော်များ၊ သဘာဝဘေးများ၊ လယ်ယာလုပ်ငန်းနှင့်အခြားလုပ်ငန်းများ
၃။	လူမှုစီးပွားအဆင့်သက်မှတ်ခြင်း (Wealth Ranking)	28-9-2017	ချမ်းသာ၊ အလယ်အလက်၊ နွမ်းပါးအုပ်စုများ	75	79	154	-ကျေးရွာ လူမှုစီးပွားအုပ်စုများခွဲခြားသက်မှတ်နိုင်ရေး -အဆင့်လိုက်အခြေခံ စံနှုန်းများ အများသဘောတူသက်မှတ်နိုင်ရေး -ကျေးရွာ၏လူမှုစီးပွားအခြေအနေ
၄။	အဖွဲ့စည်းချိတ်ဆက်မှုပြမြေပုံ (Venn Diagram)	28-9-2017	ကျေးရွာအုပ်ချုပ်ရေးအဖွဲ့၊ အခြားအဖွဲ့တွင်ပါဝင်သူများ	75	79	154	-ကျေးရွာတွင်း ပြင်ရှိအဖွဲ့အစည်းများ မည်ကဲ့သို့ ချိတ်ဆက်ဆောင်ရွက်နေပုံ။

၅။	ပင့်ကူအိမ်ကွန်ယက် (Cobweb)	28-9-2017	ကျေးရွာရှိအမျိုးသားနှင့်အမျိုးသမီးများ	75	79	154	-နေ့စဉ်ဘဝအတွက် ဆောင်ရွက်မှုတွင် အမျိုးသားနှင့်အမျိုးသမီးတို့ပါဝင်မှုအချိုး -အမျိုးသားနှင့်အမျိုးသမီးတန်းတူအခွင့်အရေး ရရှိနိုင်မှုပေါ်သုံးသက်ခြင်း
၆။	အရင်းမြစ်များအပေါ်အသုံးပြုနိုင်မှုလွှမ်းမိုးမှုနှင့်ဆုံးဖြတ်နိုင်မှု (Assent Mapping)	28-9-2017	ကျေးရွာရှိအမျိုးသားနှင့်အမျိုးသမီးများ	75	79	154	-အရင်းမြစ်များပေါ်တွင် (အမျိုးသားနှင့်အမျိုးသမီးများ)အသုံးပြုနိုင်မှုနှင့်ထိန်းချုပ်မှုသည်မည်သည့်အကြောင်းကြောင့်နည်း။မည်သို့ညီမျှစွာခံစားခွင့်ရမည်နည်း။
၇။	အခက်ခဲပြဿနာ (Problem)	28-9-2017	ကော်မတီဝင်များနှင့်ရပ်ရွာလူထုများ	75	79	154	-ဒေသဖွံ့ဖြိုးရေးအတွက် အနှောင့်အယှက်အတားဆီးအခက်ခဲများ -လိုအပ်ချက်များ
၈။	ကျေးရွာမျှော်မှန်းချက် (Village Vision)	28-9-2017	ကော်မတီဝင်များနှင့်ရပ်ရွာလူထုများ	75	79	154	-ဒေသဖွံ့ဖြိုးရေးအတွက် ဘာတွေကိုမျှော်မှန်းထားသလဲ -ဘာကြောင့်မျှော်မှန်းထားမှု
၁၀	ကျေးရွာဦးစားပေးလုပ်ငန်း	28-9-2017	ကော်မတီဝင်များ၊ ရပ်ရွာလူထုများ၊ တက်ရောက်သူအားလုံး	75	79	154	အကျိုးပြုဦးရေအကျိုးခံစားခွင့် လိုအပ်ချက် အဆင့်သတ်မှတ်ခြင်း

၆။ကျေးရွာဖွံ့ဖြိုးရေးအစီအစဉ်အတွက်အသုံးပြုခဲ့သော PRA TOOL များနှင့်တစ်ခုချင်းစီအတွက် သုံးသပ်ချက်

(က) လူမှုအရင်းအမြစ်ပြုမြေပုံနှင့် သုံးသပ်ချက်



လူမှုရေးနှင့် အရင်းအမြစ်ပြုမြေပုံ

လူမှုရေးနှင့် အရင်းအမြစ်ပြုပြင်မှု (ဆွေးနွေးချက်နှင့်ဆန်းစစ်ချက်)

- လယ်ယာ၊ သစ်တော၊ တောတောင်များကိုမှီခိုပြီးအသက်မွေးဝမ်းကြောင်းပြုကြသည်။ အဓိက စီးပွားရေးလုပ်ငန်းမှာ လယ်ယာလုပ်ငန်းဖြစ်သည်။
- စိုက်ပျိုးရေးမြေယာပိုင်ဆိုင်မှုဦးရေနည်းပါးပြီး အများစုမှာကျပန်းလုပ်သားများ၊ နေ့စားလုပ်သားများ ဖြစ်ကြသည်။
- ကျေးရွာသူ၊ကျေးရွာသားအားလုံးမှာ ဗမာလူမျိုးအများစုဖြစ်ပြီး ရခိုင်လူမျိုးအနည်းစု ရှိ သည်။
- ကြို့ပင်စုအုပ်စုတွင် ကျန်ရွာများမှာ တစ်ဆက်တည်းရှိပြီး ကိုင်းသာရွာမှာ သီးသန့်ဖြစ်နေပါသည်။ ကျေးရွာတွင် စေတီဘုန်းကြီးကျောင်း တို့ရှိသည်။ အခြားအခြေခံအဆောက်အအုံများ လိုအပ်နေသေးပါသည်။
- ဖားတရည်းချောင်း၏ဘေးတွင် ကပ်လျက်ရှိပြီး နှစ်စဉ်ရေတိုက်စားမှု ဒဏ်ကို ခံနေရကာ အချို့အိမ်များ နေရာပြောင်းရွှေ့ရသည့်အထိ ရှိပါသည်။
- ရွာအဝင် လမ်းဘေးတောင်ပေါ်တွင် တူစက်ရုံနှင့် ယမ်းများသိုလှောင်ထားသော ယမ်းတိုက်ရှိပါသည်။
- စာကြည့်တိုက်၊ ဆေးပေးခန်း၊ အစည်းအဝေးခန်းမ အစရှိသော အခြေခံအဆောက်အအုံ များ လိုအပ်နေပါသည်။

၆။ ကျေးရွာဖွံ့ဖြိုးရေးအစီအစဉ်အတွက်အသုံးပြုခဲ့သော PRA TOOL များနှင့်တစ်ခုချင်းစီအတွက် သုံးသပ်ချက်

(ခ) လူမှုစီးပွားအဆင့်သတ်မှတ်ခြင်းနှင့် သုံးသပ်ချက်

ကိုးသားကျေးရွာ	ဥစ္စာအဆင့်သတ်မှတ်ချက်	၃၀-၁၂-၂၀၁၇
က	ကား၅စီး၊ လယ်-၆-ကေ၊ မြေဇယက်၊ တိုက်ခဲဒဗ်၊ ဟာလာစက်၊ လယ်ထွန်စက်(အေး)၊ နွား-၄ ကောင်၊ နာထက်၊ ဆိုင်ကပ်၊ ဆိုလာ၊ မြက်ဖြတ်စက်၊ ရေခတ်စက်၊ SKYNET	၂
ခ	ပျန်ထောင်/ခင်း သွပ်မိုးဒဗ်၊ လယ်-၃ ကေ၊ နာထက်၊ နွား-၂ ကောင်၊ မှ ၄-ကောင်၊ ဆိုင်ကပ်၊ လယ်ထွန်စက်(အေး)၊ မြက်ဖြတ်စက်၊ ဆိုလာ၊ TV၊ PSI၊ SKYNET	၄၀
ဂ	လယ်- ၃ ကေ မှ ၁၀ ကေ၊ ဝတ်သားဒဗ်သွပ်မိုး၊ နွား-၂ ကောင်၊ မှ ၆ ကောင်၊ ဆိုင်ကပ်၊ စက်ဘီး၊ ဆိုလာ၊ လယ်ထွန်စက်၊ မြက်ဖြတ်စက် (အေး)	၇၉
ဃ	ဝတ်ဒဗ်သက်ကယ်မိုး၊ လယ်-၂-ကေ မှ ၄-ကေ၊ ဆိုင်ကပ်၊ စက်ဘီး၊ နွား-၂ ကောင်၊ မှ ၄ ကောင်၊ ကျား၊ ခလပ်၊ ဆိုလာ၊ မြက်ဖြတ်စက်	၆၄
		၁၈၅

လူမှုစီးပွားအဆင့်သတ်မှတ်ခြင်း

ဥစ္စာနေကြွယ်ဝမှုဇယား (ဆွေးနွေးခြင်းနှင့်ဆန်းစစ်ခြင်း)

- ကျေးရွာတွင် (က၊ ခ၊ ဂ၊ ဃ) အဆင့်(၄) ဆင့်သတ်မှတ်ပြီးရေးဆွဲခဲ့သည်။ (က)အဆင့် အိမ်ထောင်စုများသည် ချမ်းသာ၊ (ခ)အဆင့် အိမ်ထောင်စုများသည် အသင့်အတင့်၊ (ဂ)အဆင့် အိမ်ထောင်စုများသည် နွမ်းပါး၊ (ဃ)အဆင့် အိမ်ထောင်စု များသည် အလွန်နွမ်းပါးဟူ၍ သတ်မှတ်သည်။
- အလွန်နွမ်းပါးအုပ်စုတွင် အိမ်ထောင်စု(၆၄) ပါဝင်သည်။
- အဆင့်များကို သတ်မှတ်ရာတွင် အဆင့်(က)အတွက် ကား၊ ဝဲ၊ လယ်ဧက၊ ခြေလှေ့စက်၊ တိုက်အိမ်၊ ဟာလာစက်၊ လယ်ထွန်စက်အသေး၊ နွားလေးကောင်နှင့် အထက်၊ ဆိုင်ကယ်ဆိုလာ၊ မြက်ဖြတ်စက်၊ ရေစုပ်စက်၊ စကိုင်းနက်၊ ပိုင်ဆိုင်မှုများကို သဘောတူသတ်မှတ်ခဲ့ကြပြီး အဆင့် (ခ)အတွက် ပျဉ်ထောင်၊ပျဉ်ခင်းအိမ်၊ လယ်၃ ဧက အထက်၊ နွား၂ ကောင်မှ ၄ကောင်၊ ဆိုင်ကယ်၊ ဆိုလာ၊ ထွန်စက်အသေး၊ အစရှိ သည်တို့ကို သဘောတူ သတ်မှတ်ခဲ့ကြပြီး အဆင့်(ဂ)အတွက် လယ်၃ ဧက အထက်၊ သစ်သားသွပ်မိုးအိမ် နွား၂ကောင်မှ ၆ကောင်၊ ဆိုင်ကယ်၊ လယ်ထွန်စက်အသေး ရှိသူ များကို သတ်မှတ်ခဲ့ကြပြီး အဆင့်(ဃ) အတွက် သစ်အိမ် သက်ကယ်မိုး၊ လယ်၂ဧကမှ ၄ဧက နွား၂ကောင် ၊ ဆိုင်ကယ် ပိုင်ဆိုင်မှုများကို အနွမ်းပါးဆုံးဟု သတ်မှတ်ခဲ့ကြသည်။ ကျေးရွာ၏ ပစ္စည်း ဥစ္စာ ပိုင်ဆိုင်မှု ၊ ဇယားရှိ (%)များကို ကြည့် ခြင်းအားဖြင့် ကျေးရွာလူထုအားလုံးသည် ဆိုးရွားစွာ နွမ်းပါးကြသူများမဟုတ်ပဲ အတန် အသင့် ပြေလည်ကြသူများဖြစ်ကြောင်း သုံးသပ်မိပါသည်။

၆။ကျေးရွာဖွံ့ဖြိုးရေးအစီအစဉ်အတွက်အသုံးပြုခဲ့သော PRA TOOL များနှင့်တစ်ခုချင်းစီအတွက် သုံးသပ်ချက်

(ဂ)ရာသီခွင်ပြကွဲဒီနှင့် သုံးသပ်ချက်။

30-12-2017
 ကျား = ၃၀
 မ = ၂၅

ရာသီခွင်ပြကွဲဒီ

ကိုးသားကျေးက

အကြောင်းအရာ	အိုး	ကဆုန်	နွေရာသီ	ပြန်	ပြန်	တော်	သီတင်း	တော်	နတ်	ပြန်	တော်	တော်
ရာသီဥတု												
အလုပ်အကိုင်	ပဲယက်	ပဲယက်	ပဲယက်	ပဲယက်	ပဲယက်	ပဲယက်	ပဲယက်	ပဲယက်	ပဲယက်	ပဲယက်	ပဲယက်	ပဲယက်
ငွေ	\$	\$	\$	\$	\$	\$	\$	\$	\$	\$	\$	\$
မွေး												
ကျေးကြီးရွာ												
မျိုးပြောပီလှသာ												

ရာသီခွင်ပြကွဲဒီ

ရာသီခွင်ပြဇယားမှဆန်းစစ်မှုရလဒ် (ဆွေးနွေးခြင်းနှင့်ဆန်းစစ်ခြင်း)ရာသီဥတု

- တပေါင်း၊ တန်းခူး၊ ကဆုန်လများတွင် ပူပြင်းခြောက်သွေ့ပြီး နယုန်၊ ဝါဆို၊ ဝါခေါင်၊ တော်သလင်း၊ သီတင်းကျွတ်လများတွင် မိုးရွာသွင်းမှု များပြားပြီး တန်းဆောင်းမုန်းလတွင် မိုးအနည်းငယ်ရွာသွန်းပြီး ရှိပါသည်။ နတ်တော်၊ ပြာ သို့ တပို့တွဲ လများတွင် ဆီးနှင်းများ ကျရောက်လာသကဲ့သို့ ရာသီဥတု ပြင်းမှုလည်းရှိခဲ့ပါသည်။

အလုပ်အကိုင်ဝင်ငွေ

- တန်ခူး၊ ကဆုန်လများတွင် တောင်ယာခုတ် ၊ ကျွန်းခွေ၊ လုပ်ငန်းများသာ လုပ်ကိုင်နိုင်ကြ၍ ဝင်ငွေ နည်းပါး ပါသည်။ နယုန်လတွင် မိမိကိုယ်ပိုင်လုပ်ငန်းဖြစ်သော လယ်ယာလုပ်ငန်း၏ ပျိုးကြဲခြင်း၊ ပဲစိုက်ခြင်းများ လုပ်ကိုင်ပြီး ထွက်ငွေများပြားမှု ရှိသည့် လများ ဖြစ်ပါသည်။ ဝါဆို၊ တော်သလင်းလများတွင် ကောက်စိုက်ပဲနုတ်လုပ်ငန်းများ လုပ်ကိုင်ရသော ကြောင့် ဝင်ငွေ အတန်အသင့် ရကြပါသည်။ ဝါခေါင်၊ တပေါင်းလများတွင် လယ်ယာလုပ်ငန်းပေါင်းနုတ်ခြင်း ၊ မတ်ပဲနုတ်ခြင်းများ၊ လုပ်ကိုင်ရသောကြောင့် လက်ဖျားငွေသီးသော လများဟု ဆိုရပါသည်။ သီ တင်းကျွတ်၊ တန်ဆောင်းမုန်း၊ နတ်တော်၊ ပြာသို့ တပို့တွဲ လများတွင် အလုပ် နည်းပါးမှု မှုကြောင့် ဝင်ငွေ အသင့်အတင့်သာရရှိပါသည်။

ပွဲတော်

- တန်းခူးလတွင် သင်္ကြန်ပွဲတော် ၊ ကဆုန်လတွင် ညောင်ရေသွင်းပွဲတော် ၊ ဝါဆိုလတွင် ဝါဆိုသင်္ကြန်ကပ်ပွဲတော် ၊ သီတင်းကျွတ်လတွင် မီးထွန်းပွဲ တော် တန်းဆောင်းမုန်းလတွင် ကထိန်ပွဲတော် ၊ တပေါင်းလတွင် ရွာဦးစေတီ ဘုရား ပွဲတော် ၊ များ ကျင်းပပြုလုပ်ကြပါသည်။

ရေကြီးရေလှုံ

- ဝါဆို၊ ဝါခေါင်လများတွင် ရေကြီး ရေလှုံမှု များရှိပါသည်။

ရွှေ့ပြောင်းလုပ်သား

- ကဆုန်၊ နယုန်၊ တော်သလင်း၊ ပြာသို့၊ တပေါင်းလများတွင် ရွှေ့ပြောင်းလုပ် သား အနည်းငယ်ရှိပြီး တန်းခူး၊ ဝါခေါင် ၊ တန်ဆောင်းမုန်း၊ နတ်တော်လများ တွင် ရွှေ့ပြောင်းလုပ်သား ပိုများပြားလာပါသည်။ အများဆုံးမှာ သီတင်းကျွတ် လ ဖြစ်ပါသည်။

၆။ကျေးရွာဖွံ့ဖြိုးရေးအစီအစဉ်အတွက်အသုံးပြုခဲ့သော PRA TOOL များနှင့် တစ်ခုချင်းစီအတွက် သုံးသပ်ချက်

(ဃ) ပင့်ကူအိမ်ကွန်ယက်နှင့် သုံးသပ်ချက်

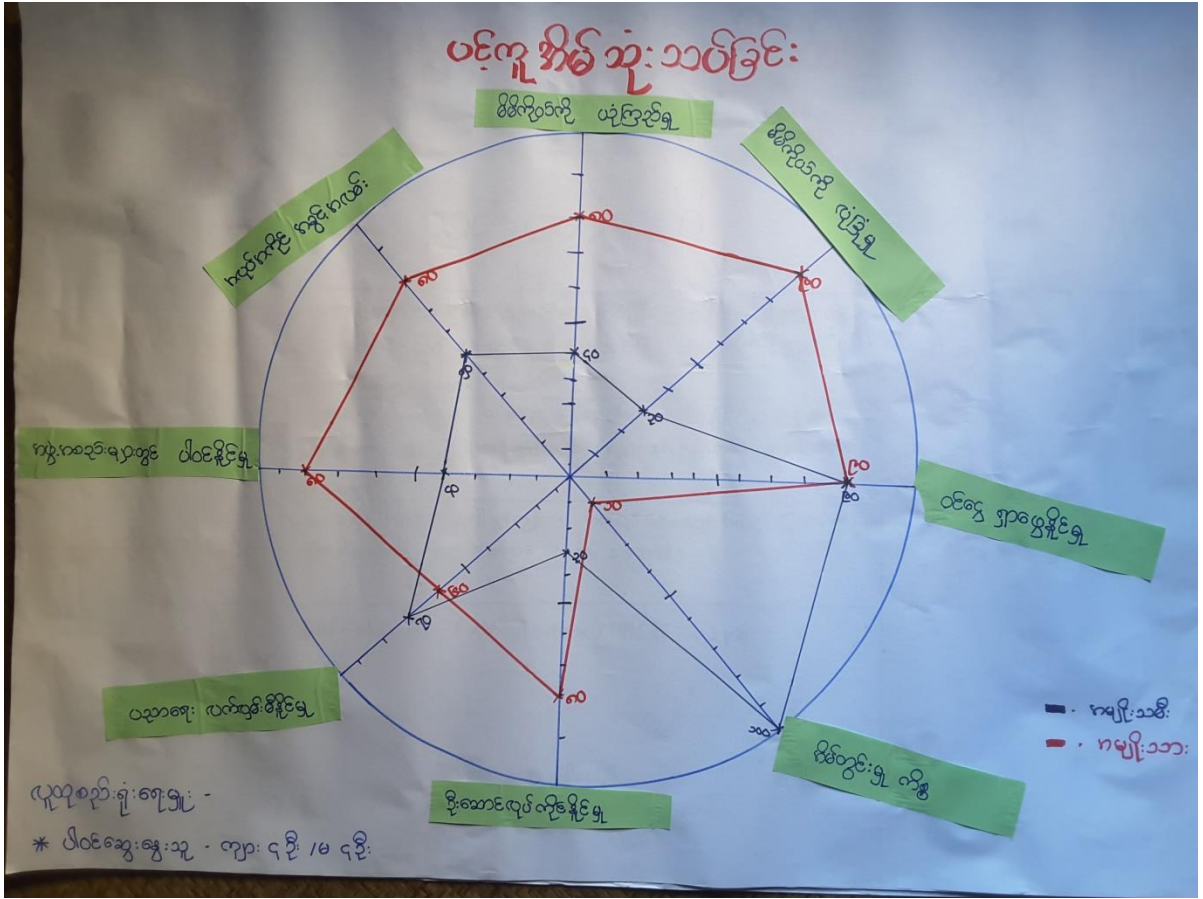

ပင့်ကူအိမ်ကွန်ယက်

ပင့်ကူအိမ်သုံးသပ်ခြင်း၊ ဆွေးနွေးခြင်းနှင့်ဆန်းစစ်ခြင်း

- အမျိုးသမီးများ၏ လက်ရှိအနေအထားမှာအလုပ်အကိုင်၊ ဝင်ငွေရှာဖွေနိုင်မှု၊ အုပ်ချုပ်မှု၊ လုံခြုံမှုနှင့်အဖွဲ့အစည်းပူးပေါင်းပါဝင်မှုတို့ အားနည်းသည်ကိုတွေ့ရသည်။
- အမျိုးသားများ၏အလုပ်အကိုင်၊ ဝင်ငွေရှာဖွေနိုင်မှု၊ လုံခြုံမှုတို့တွင် အားကောင်းပြီး အမျိုးသမီးများအနေဖြင့် အားနည်းနေသည်ကိုတွေ့ရသည်။ အမျိုးသမီးများမှာ အိမ်တွင်းမှုတွင်သာရာနှုန်းပြည့်နီးပါးဖြစ်နေပါသည်။
- အမျိုးသမီးများသည် အိမ်တွင်းမှုတွင် အချိန်ကုန်နေရပြီးလုံခြုံမှုနည်းပါးခြင်း၊ အလုပ် အကိုင် အခွင့်အလမ်းနည်းပါးခြင်း၊ ဝင်ငွေရှာဖွေနိုင်မှု နည်းပါးခြင်း။
- ကျေးရွာတွင် အမျိုးသမီးသီးသန့် အသိပညာပေးဆွေးနွေးပွဲများ၊ လုပ်ပိုင်ခွင့်၊ ဆုံးဖြတ်ချက် ချပိုင်ခွင့်နှင့် လုပ်အားခများတန်းတူပေးခြင်းဖြင့် ဖွံ့ဖြိုးရေးလုပ်ငန်းများ ဆောင်ရွက်ရာတွင် အမျိုးသမီးများအားလက်တွဲခေါ်ခြင်းဖြင့် ကူညီနိုင်သည်။

၆။ကျေးရွာဖွံ့ဖြိုးရေးအစီအစဉ်အတွက်အသုံးပြုခဲ့သော PRA TOOL များနှင့်တစ်ခုချင်းစီအတွက် သုံးသပ်ချက်

(င) အရင်းအမြစ်များအပေါ်အသုံးပြုမှု၊ ဝိုင်ဆိုင်မှုနှင့်ထိန်းချုပ်မှုအပေါ် သုံးသပ်ချက်

အရင်းအမြစ် စာအုပ် ပြုပြင်

အမျိုးအမည်	အမျိုးအမည်	အမျိုးအမည် / အမျိုးအမည်
 လယ်ကျွန်ထောင်ရှင်	 လယ်ကျွန်ထောင်	 လယ်  လယ်
စိုက်ပျိုးရေး / ထွက်ကုန်	 ကန်ချွပ်တက်	 လယ်  လယ်
		 မိမိ  လယ်

အရင်းအမြစ် ထိန်းချုပ်မှု

အမျိုးအမည်	အမျိုးအမည်	အမျိုးအမည် / အမျိုးအမည်
 လှေသား	 ကန်ချွပ်တက်	 အိမ်  လှေသား
 ဇွာ		 လယ်  လယ်
 လယ်ကျွန်ထောင်		 လယ်  လယ်

အရင်းအမြစ်များအပေါ်အသုံးပြုမှု/ထိန်းချုပ်မှု

ပိုင်ဆိုင်မှု (ဆွေးနွေးခြင်းနှင့်ဆန်းစစ်ခြင်း)

- အမျိုးသမီးများပါဝင်ဆွေးနွေးခြင်း၊ ဆုံးဖြတ်ချက်ချခြင်း၊ အကောင်အထည်ဖော်ဆောင်ရွက်ခြင်းတို့တွင် ပစ္စည်းများအားအမျိုးသားများနှင့်တန်းတူပိုင်ဆိုင်နိုင်။
- အချုပ်စက်၊ မီးပူ ကဲ့သို့သော အရင်းအမြစ်များကို အမျိုးသမီးများက အသုံးပြုကြသည်။
- ဆိုင်ကယ်၊ သစ်တော၊ ချောင်း၊ ရေလှောင်ကန်၊ လမ်း၊ လယ်၊ ကိုင်း၊ ရေတွင်း၊ စသည်တို့ကဲ့သို့သော အရင်းအမြစ်များကို အမျိုးသားနှင့်အမျိုးသမီး နှစ်ဦးစလုံး အသုံးပြုကြသည်။
- အမျိုးသားနှင့်အမျိုးသမီး နှစ်ဦးစလုံးအသုံးပြုသော အရင်းအမြစ်များမှာ အလွန်များပြားသည်။ သို့သော် ထိုအရင်း အမြစ်များကို ထိန်းချုပ်ခြင်း၊ ဆုံးဖြတ်ချက်ချခြင်း တို့တွင်မူ အများအားဖြင့် အမျိုးသားများကသာ ထိန်းချုပ်ထားကြ သည်။
- အမျိုးသမီးများအနေဖြင့် ၎င်းတို့ကိုယ်တိုင် ထိန်းချုပ်ရသော(သို့) ဆုံးဖြတ်ချက်ချ ရသော အရင်းအမြစ်များမှာ အလွန် နည်းပါးသည်။
- အရင်းအမြစ်များအား ထိန်းချုပ်ခြင်း၊ ဆုံးဖြတ်ခြင်းတို့တွင် အမျိုးသမီးများသည်လည်း အမျိုးသားများနှင့် တန်းတူပြုလုပ်နိုင်ကြောင်း၊ တန်းတူပိုင်ဆိုင်ခွင့်ရှိကြောင်း၊ ဆွေးနွေး ခြင်းဖြင့် အမျိုးသားနှင့်အမျိုးသမီး တန်းတူညီမျှမှု ရှိ ပေလိမ့်မည်။

အဖွဲ့အစည်းချိတ်ဆက်ပြပုံ (ဆွေးနွေးခြင်းနှင့်ဆန်းစစ်ခြင်း)

ကျေးရွာတွင် အုပ်ချုပ်ရေးအဖွဲ့သည် ကျေးရွာဖွံ့ဖြိုးတိုးတက်ရေးတွင် အဓိကဦးဆောင် သည်။ ကျေးရွာအုပ်ချုပ်ရေး အဖွဲ့တွင် ရာအိမ်မှူး၊ ဆယ်အိမ်မှူးများနှင့် ကျေးရွာရပ်မိရပ်ဖ များလည်း ပါဝင်ကြသည်။အမျိုးသားများသာ ပါဝင်ဖွဲ့စည်း ထားသည်။

လူငယ်ပရဟိတအဖွဲ့သည် ကျေးရွာ၏သာရေး၊နာရေးများနှင့် လူမှုရေးလုပ်ငန်းများကို အုပ်ချုပ်ရေးအဖွဲ့နှင့်ချိတ်ဆက် ဆောင်ရွက်သည်။လူငယ်ပရဟိတအဖွဲ့တွင် အမျိုးသမီး များလည်း ပါဝင်ကြသည်။ ၎င်းတို့သည် ကျေးရွာသာရေး၊ နာရေးများ၌ ချက်ရေးပြုတ်ရေးနှင့် ကျွေးမွေးဧည့်ခံရေးတို့တွင် အမျိုးသားများနှင့်အတူ ပူးပေါင်းပါဝင်ဆောင်ရွက်ကြ သည်။

လူထုဗဟိုပြု နှင့် မီးသတ်အဖွဲ့ စသည်တို့သည်လည်း အုပ်ချုပ်ရေးအဖွဲ့နှင့်ချိတ်ဆက်၍ ကျေးရွာ၏ဖွံ့ဖြိုးရေး ကို ဆောင်ရွက်ကြသည်။

ကျေးရွာရှိ အုပ်ချုပ်ရေးအဖွဲ့သည် မြို့နယ်အုပ်ချုပ်ရေးအဖွဲ့နှင့် ချိတ်ဆက်နေသကဲ့သို့ လူထုဗဟိုပြုစီမံကိန်း အထောက်အကူပြုအဖွဲ့ နှင့် မီးသတ်အဖွဲ့ စသည်တို့သည်လည်း သက်ဆိုင်ရာမြို့ နယ်အဖွဲ့အစည်းများနှင့် အသီးသီး ချိတ်ဆက်၍ ကျေးရွာဖွံ့ဖြိုးရေးကို ဆောင်ရွက်ကြသည်။

၆။ကျေးရွာဖွံ့ဖြိုးရေးအစီအစဉ်အတွက်အသုံးပြုခဲ့သော PRA TOOL များနှင့်တစ်ခုချင်းစီအတွက် သုံးသပ်ချက်

(ဆ)အမျိုးသမီး၊ အမျိုးသားအုပ်စုများ၏ အခက်အခဲ ပြဿနာများကိုသုံးသပ်ချက်။

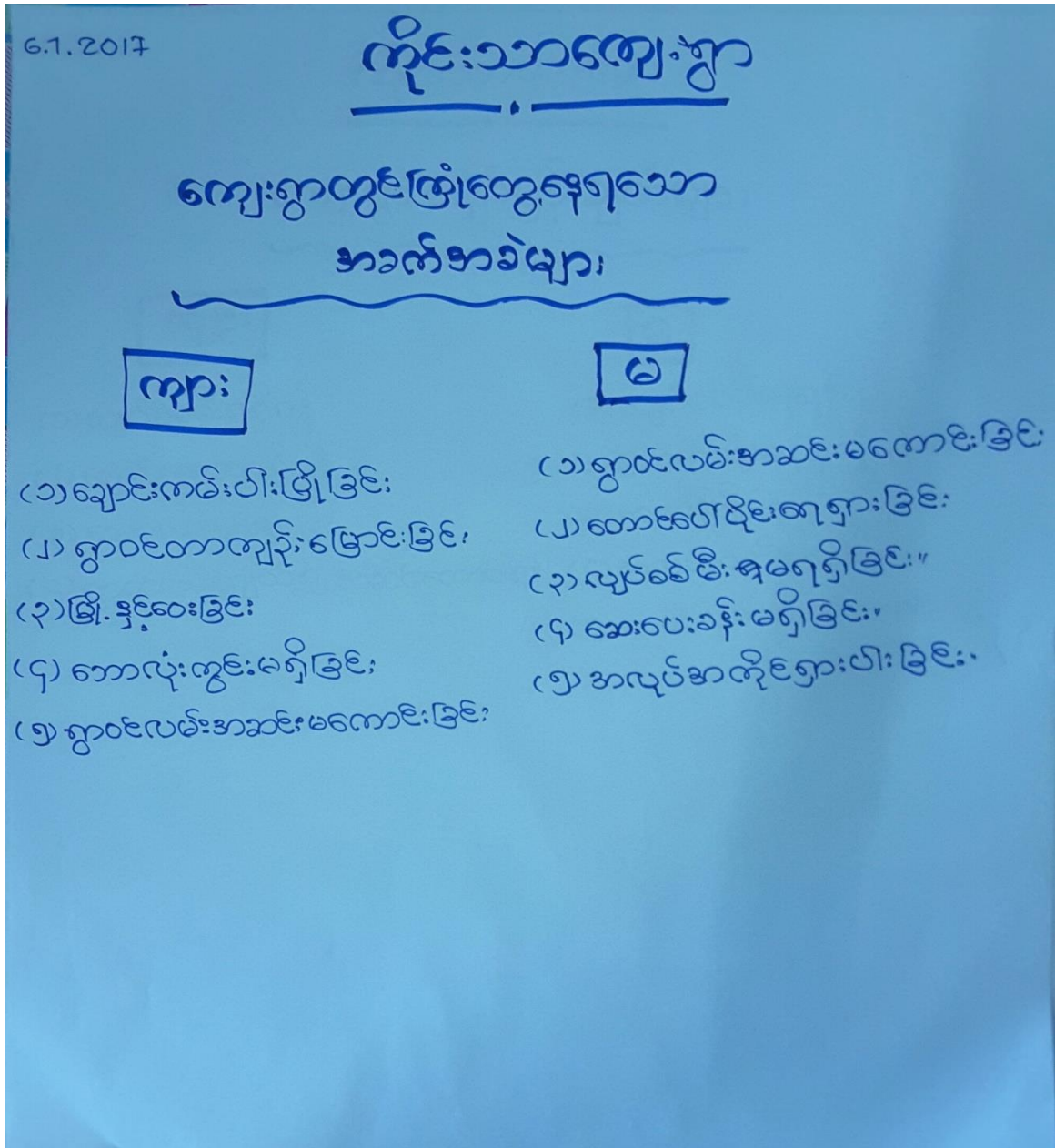

အခက်အခဲ ပြဿနာများ

အခက်အခဲပြဿနာများ(ဆွေးနွေးခြင်းနှင့်ဆန်းစစ်ချက်)

အမျိုးသားများမှ တင်ပြသောအခက်အခဲ/ပြဿနာများ

ချောင်းကမ်းပါပြုခြင်း၊ ရွာဝင်တာကျင်းမြောင်းခြင်း၊ မြို့နှင့်ဝေးခြင်း၊ ဘောလုံးကွင်းမရှိခြင်း၊ ရွာဝင်လမ်းမကောင်းခြင်း များကို ဆွေးနွေးထားပါသည်။

အမျိုးသမီးများမှ တင်ပြသောအခက်အခဲ/ပြဿနာများ

ရွာအဝင်လမ်းအဆင်း မကောင်းခြင်း၊ တောင်ပေါ်လမ်း ရေအခက်အခဲရှိခြင်း၊ လျှပ်စစ်မီး မရရှိခြင်း၊ ဆေးပေးခန်းမရှိခြင်း၊ အလုပ်အကိုင်ရှားပါးခြင်း များကို ဆွေးနွေး ထားပါသည်။

ကျန်းမာရေး၊ ပညာရေး၊ စီးပွားရေး ဘက်ပေါင်းစုံမှ သုံးသပ်ထားကြသည်။ အမျိုးသားများ အဆိုပြုသောအခက်အခဲများနှင့် အမျိုးသမီးများအဆိုပြုသောအခက်အခဲများ အများအားဖြင့်တူညီ နေကြသည်။ အမျိုးသမီးများသည် ၎င်းတို့ကျေးရွာ၏အခက်အခဲများကို အမျိုးသားများထက် များစွာဖော်ထုတ်ခဲ့ကြသည်။

အမျိုးသားများသည် ရုပ်ဝတ္ထုပိုင်းကိုသာ အဓိကထားကြသည်။ အမျိုးသမီးများကမူ အခြား အခြားသော ၎င်းတို့ကျေး ရွာအတွက် အခြေခံကြသော အခက်အခဲများကို ဖော်ထုတ် နိုင်ခဲ့ကြသည်။

၆။ ကျေးရွာဖွံ့ဖြိုးရေးအစီအစဉ်အတွက် အသုံးပြုခဲ့သော PRA TOOL များနှင့်တစ်ခုချင်းစီအတွက် သုံးသပ်ချက်

(၆) ကျေးရွာမျှော်မှန်းချက် နှင့် သုံးသပ်ချက်။

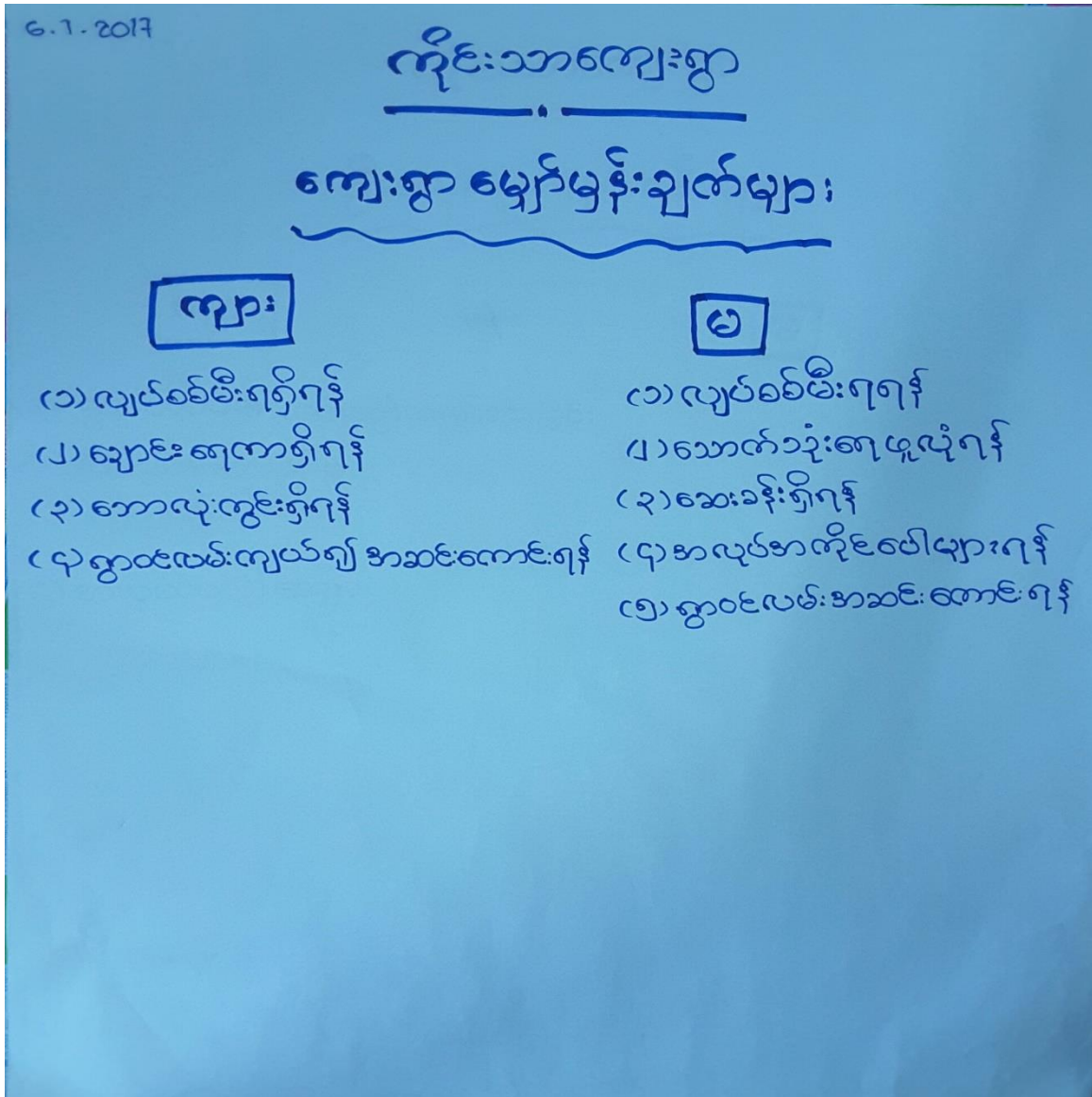

ကျေးရွာမျှော်မှန်းချက်များ

ကျေးရွာမျှော်မှန်းချက်များ(ဆွေးနွေးခြင်းနှင့်ဆန်းစစ်ချက်)

အမျိုးသားများအနေဖြင့် ၎င်းတို့ကျေးရွာဖွံ့ဖြိုးရေးအတွက် လျှပ်စစ်မီးလင်းရန် မျှော်မှန်းထားကြသည်။ ထို့အပြင်၎င်းတို့သည် ချောင်းရေကာနံရံ၊ ဘောလုံးကွင်း၊ ရွာဝင်လမ်း ကျယ်၍ အဆင်းကောင်းရန် စသည် ဖြင့် မျှော်မှန်းချက်များ ရှိကြ သည်။

အမျိုးသမီးများသည်လည်း အမျိုးသားများနည်းတူ လျှပ်စစ်မီးလင်းရန်၊ သောက်သုံးရေ ဖူလုံရန် ၊ ဆေးပေးခန်းရှိရန်၊ အလုပ်အကိုင်ပေါများရန်၊ ရွာအဝင်လမ်း အဆင်းကောင်းရန် မျှော်မှန်း ထားကြသည်။

အမျိုးသမီးများသည် အမျိုးသားများနှင့် မတူညီသောမျှော်မှန်းချက်များရှိကြသည်။ အိမ်တွင်း မှုကိစ္စများကို အများအားဖြင့် အမျိုးသမီးများကသာ လုပ်ဆောင်ကြရသည့်အတွက် အမျိုးသားများနှင့် မတူညီသော အိမ်တွင်းမှုနှင့်ဆက်စပ်သော မျှော်မှန်းချက်အချို့ကို အမျိုး သမီးများက မျှော်မှန်းထား ကြသည်။

အမျိုးသမီးများသည် ၎င်းတို့ကျေးရွာတွင် စုံလင်စွာရရှိနိုင်သောဈေးတန်းရှိလျှင် ဈေးရောင်း ခြင်းဖြင့် အမျိုးသမီးများ လည်း ဝင်ငွေရရှိနိုင်မည်။ မြို့ပေါ်သို့ဈေးဝယ်သွားရန် အချိန်မကုန်တော့သဖြင့် ဖွံ့ဖြိုးရေးလုပ်ငန်းများတွင် ၎င်းတို့ အမျိုးသမီးများလည်း ပါဝင်လုပ် ဆောင်နိုင်မည်။ စသည့်တို့ကြောင့် ၎င်းတို့ကျေးရွာဖွံ့ဖြိုးရေးအတွက် ရွာတွင်စုံလင်စွာ ရရှိနိုင် သော ဈေးတန်းလေးရှိရန် မျှော်မှန်းထား ကြခြင်း ဖြစ်ပေလိမ့်မည်။

၆။ ကျေးရွာဖွံ့ဖြိုးရေးအစီအစဉ်အတွက် အသုံးပြုခဲ့သော PRA TOOL များနှင့် တစ်ခုချင်းစီအတွက် သုံးသပ်ချက်

(၇) ကျေးရွာဦးစားပေးလုပ်ငန်းများအဆင့် သတ်မှတ်ချက်။

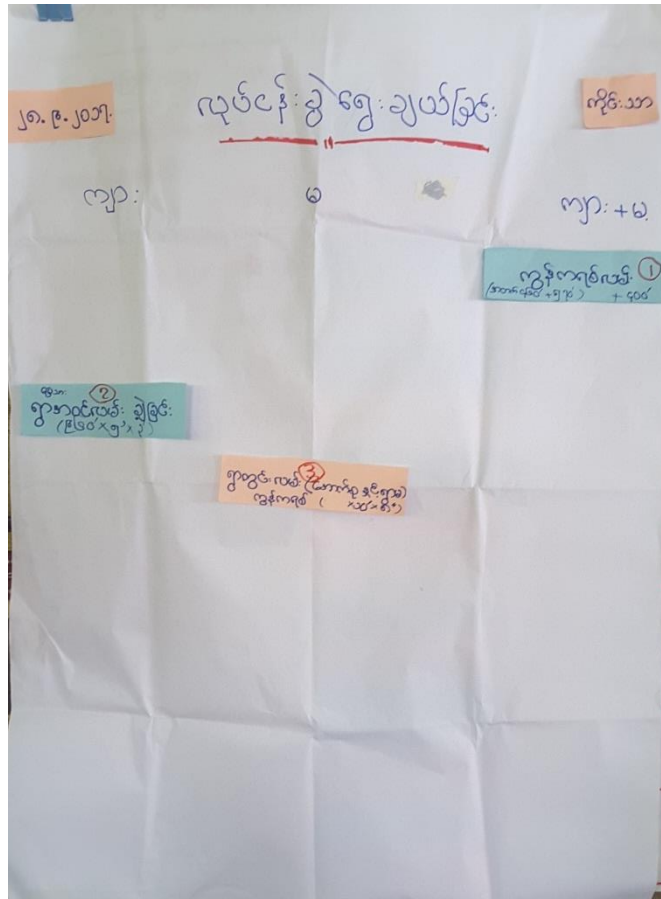

ကျေးရွာဦးစားပေးလုပ်ငန်းပြပုံ

ဦးစားပေးလုပ်ငန်းများ အဆင့်သတ်မှတ်ချက်(ဆွေးနွေးခြင်းနှင့်ဆန်းစစ်ချက်)

ကြိုပင်စုအုပ်စု၊ ကိုင်းသာ ကျေးရွာဖွံ့ဖြိုးရေးလုပ်ငန်းများကို ဦးစားပေးအဆင့် သတ်မှတ် ရာတွင်မဲပေးခြင်းစနစ်ဖြင့်ရွေးချယ်ခဲ့ကြပါသည်။ထိုသို့မဲပေးရွေးချယ်ရာတွင် မဲအများဆုံး ဖြစ်သောရွာအဝင်လမ်း ကွန်ကရစ်ခင်းခြင်းအား ဦးစားပေး(၁)အဖြစ် လည်းကောင်း၊ ဒုတိယမဲအများဆုံး ရွာဝင်လမ်းတိုးချဲ့ခြင်း လုပ်ငန်းအား ဦးစားပေး(၂)အဖြစ်လည်းကောင်း၊ တတိယမဲအများဆုံး ရွာတွင်းကွန်ကရစ်လမ်းခင်းခြင်းလုပ်ငန်းအား ဦးစားပေး(၃) အဖြစ်လည်းကောင်း၊ ရွေးချယ်ခဲ့ကြပါသည်။ ထို့အပြင် အထက်တန်းကျောင်း လုပ်ငန်းအား ဦးစားပေး(၄) အဖြစ်လည်းကောင်း မဲစဉ်အလိုက် အသီးသီးရွေးချယ်ခဲ့ကြပါသည်။

အဓိကဦးစားပေးလုပ်ငန်းမှာ ရွာအဝင်လမ်းကွန်ကရစ်ခင်းခြင်း လုပ်ငန်း ဖြစ်သည်။ လမ်းများ ကောင်းမွန်ပါက ကျေးရွာလူထုအားလုံး သွားလာရေးအဆင်ပြေနိုင်မည်။ ကျောင်းသားများလည်း အဆင်ပြေနိုင်မည်။ သီးနှံများရောင်းဝယ်ဖောက်ကားရာတွင် အဆင်ပြေချောမွေ့နိုင်သဖြင့် စီးပွားရေးအဆင်ပြေ၍ ဖွံ့ဖြိုးရေးလုပ်ငန်းများကို ပိုမိုလုပ်ဆောင်နိုင် ပေလိမ့်မည်။

ကျေးရွာလူထုမှ ကျေးရွာဖွံ့ဖြိုးတိုးတက်ရန် ပူးပေါင်းပါဝင်ဆွေးနွေးနေပုံ



ကျေးရွာစီမံကိန်းအထောက်အကူပြု ကော်မတီဝင်များစာရင်း

စဉ်	တာဝန်	ရာထူး	အမည်	ဖုန်းနံပါတ်
၁။	ကျေးရွာစီ/ထောက် ကော်မတီ	ဥက္ကဋ္ဌ	ဦးကျော်တင်	09400684391
		ဥက္ကဋ္ဌ	ဒေါ်မာမာဝင်း	09767266106
၂။	ဝယ်ယူရေးဆပ်ကော်မတီ	ခေါင်းဆောင်	ဦးဝင်းတင်	09422473710
		အဖွဲ့ဝင်	ဦးကျော်စိုး	09793526766
		အဖွဲ့ဝင်	ဒေါ်နနဝေ	09798038339
၃။	စောင့်ကြည့်ကြီးကြပ်ရေး ဆပ်ကော်မတီ	ခေါင်းဆောင်	ဒေါ်လုံးကြည်	09789739736
		အဖွဲ့ဝင်	ဦးသိန်းဇော်ဦး	
		အဖွဲ့ဝင်	ဒေါ်လှစန်း	
၄။	လည်ပတ်/ပြုပြင်ထိန်းသိမ်း ရေး ဆပ်ကော်မတီ	ခေါင်းဆောင်	ဦးဇော်နိုင်ဦး	09400684381
		အဖွဲ့ဝင်	ဒေါ်ဩသန်း	
		အဖွဲ့ဝင်	ဦးမျိုးဝင်း	
၅။	ကျေးရွာငွေစာရင်းကိုင်	စာရင်းကိုင်	ဒေါ်မော်မော်ဆွေ	09792805065
၆။	ဝေဖန်အကြံပြုတိုင်ကြား ဖြေရှင်းရေး	အဖွဲ့ဝင်	ဦးသန်းဦး	
		အဖွဲ့ဝင်	ဒေါ်စန်းအေး	09763092811
၇။	ကျေးရွာစေတနာ့ဝန်ထမ်း	အဖွဲ့ဝင်	ဦးကျော်ကျော်နိုင်	
		အဖွဲ့ဝင်	ဒေါ်အေးအေးသင်း	0945536908

ကျေးရွာအခြေခံအချက်အလက် (စ-၁)

လူထုဝင်ပြု ဝိသနာဓိ၊ ဝိသနာဓိလက်စွဲ အပိုင်း (၃)

ပုံစံ - စ - ၁ ကျေးရွာအခြေခံအချက်အလက်များ (Form PC 1)

လမ်းညွှန်ဖွဲ့စည်း ကျေးရွာအခြေခံအချက်အလက်များကို ပထမဆုံးစိစစ်ဆန်းစစ်ရမည်။ သွားရောက်သောအခါ လူထုဝင်ပြုရေးမှူးသည် ကျေးရွာ ဝင်ပါးစံသတ်မှတ်ထားသော ကျေးရွာအခြေခံအချက်အလက်များကို မေ့ရှားရန်နှင့် တောင်းဆိုရမည်။ ဤအချက်အလက်များကို ဝိသနာဓိ၊ ဝိသနာဓိလက်စွဲအပိုင်း (၃) တွင် လူထုဝင်ပြုရေးမှူးသည် ကျေးရွာအခြေခံအချက်အလက်များကို စိစစ်ဆန်းစစ်ရမည်။ ဝိသနာဓိ၊ ဝိသနာဓိလက်စွဲအပိုင်း (၃) တွင် လူထုဝင်ပြုရေးမှူးသည် ကျေးရွာအခြေခံအချက်အလက်များကို စိစစ်ဆန်းစစ်ရမည်။ ဝိသနာဓိ၊ ဝိသနာဓိလက်စွဲအပိုင်း (၃) တွင် လူထုဝင်ပြုရေးမှူးသည် ကျေးရွာအခြေခံအချက်အလက်များကို စိစစ်ဆန်းစစ်ရမည်။

ကျေးရွာအုပ်စုအမည် (ရင်းနှီးမြှုပ်နှံမှု)	ကျေးရွာအုပ်စုအမည် (ရင်းနှီးမြှုပ်နှံမှု)	လူထုဝင်ပြုရေးမှူး၏ အမည်
ကျေးရွာအုပ်စုအမည်	ကျေးရွာအုပ်စုအမည်	ကျေးရွာအုပ်စုအမည်
ကျေးရွာအုပ်စုအမည်	ကျေးရွာအုပ်စုအမည်	ကျေးရွာအုပ်စုအမည်

လူဦးရေ	အိမ်ထောင်စုအရေအတွက်	ကိုးကွယ်သည့်ဘာသာ	အိမ်ထောင်စုအရေအတွက်
လူဦးရေ (၁) စုမှာ	၁၇၅	ဘာသာ (၁) ဗုဒ္ဓဘာသာ	၁၇၅
လူဦးရေ (၂) ရှိသော	၃	ဘာသာ (၂) ဗုဒ္ဓဘာသာ	၃
လူဦးရေ (၃) -----		ဘာသာ (၃) -----	
လူဦးရေ -----		ဘာသာရော -----	
အရေအတွက်			
အရေအတွက်	၂		
အရေအတွက်	၃၅		
အရေအတွက်			

	အမျိုးသား (အရေအတွက်)	အမျိုးသမီး (အရေအတွက်)
လူဦးရေ	၃၁၀	၃၄၃
လူဦးရေ (၁) စုမှာ	၃၀၅	၃၃၆
လူဦးရေ (၂) ရှိသော	၅	၇
လူဦးရေ (၃) -----		
အိမ်ထောင်စုအရေအတွက်	၁၅၁	၂၂၆

ရက်စွဲ - ၁၇၅

(၁) အခြေခံအချက်အလက် အသုံးအဆောင်များ

စာအုပ်အမျိုးအစား	အမှတ် ခြံပါ	ကျွန်းမာရေး	အမှတ် ခြံပါ	ဘာသာရေး အဆောက် အအုံများ	အမှတ် ခြံပါ
အဆောက်အအုံများ	<input type="checkbox"/>	ဆေးရုံ	<input type="checkbox"/>	ဝေငီ	<input checked="" type="checkbox"/>
အလယ်တန်းကျောင်း	<input type="checkbox"/>	ကျွန်းမာရေးဌာန	<input type="checkbox"/>	ဘုန်းကြီးကျောင်း	<input checked="" type="checkbox"/>
အထက်တန်းကျောင်း	<input checked="" type="checkbox"/>	ကျွန်းမာရေးဌာနခွဲ	<input type="checkbox"/>	ဟိန္ဒူဘုရားကျောင်း	<input type="checkbox"/>
ကျေးရွာအုပ်စု	<input type="checkbox"/>	ဆေးရုံစခန်း	<input type="checkbox"/>	ခရစ်ယာန်ကျောင်း	<input type="checkbox"/>

လူထုဝန်ထမ်း ဝန်ထမ်းစာရင်းစာရင်း (၃)

အခြား	<input type="checkbox"/>	အခြား	<input type="checkbox"/>	ပင်	<input type="checkbox"/>
မတော်တရား		မတော်တရား		အခြား	<input type="checkbox"/>
				မတော်တရား	

(၇) ကျွမ်းကျင်သူများမှတ်တမ်း (ကျေးရွာတွင်နေထိုင်သော သို့မဟုတ် တခြားရွာမှလာရောက်သော ကျွမ်းကျင်သူများ)

	(၁) စာထုတ်ကျွမ်းကျင်သူ		(၂) ကျွမ်းကျင်သူ			(၃) လက်မှတ်ထုတ်	
	ရွာတွင်နေထိုင်သူ	အခြားရွာမှလာသူ		ရွာတွင်နေထိုင်သူ	အခြားရွာမှလာသူ	ရွာတွင်နေထိုင်သူ	အခြားရွာမှလာသူ
မူလတန်းပြဆရာ/မ	<input checked="" type="checkbox"/>	<input checked="" type="checkbox"/>	ဆရာဝန်	<input type="checkbox"/>	<input type="checkbox"/>	လက်သမား	<input checked="" type="checkbox"/>
အထက်တန်းပြဆရာ/မ	<input type="checkbox"/>	<input type="checkbox"/>	လက်ထောက်ကျန်းမာရေးမှူး	<input type="checkbox"/>	<input type="checkbox"/>	ပန်းရံ	<input checked="" type="checkbox"/>
အလယ်တန်းပြဆရာ/မ	<input type="checkbox"/>	<input type="checkbox"/>	အမျိုးသမီးကျန်းမာရေးဆရာမ	<input type="checkbox"/>	<input type="checkbox"/>	လျှပ်စစ်ကျွမ်းကျင်ပီးသမား	<input type="checkbox"/>
မူလတန်းပြဆရာ/မ	<input type="checkbox"/>	<input type="checkbox"/>	သားရွားဆရာမ	<input type="checkbox"/>	<input type="checkbox"/>	ရေပိုက်သွယ်သူ	<input type="checkbox"/>
အခြား	<input type="checkbox"/>	<input type="checkbox"/>	ပြည်သူ့ကျန်းမာရေးလုပ်သား	<input type="checkbox"/>	<input type="checkbox"/>	ဝက်ပြင်ဆရာ	<input type="checkbox"/>
အခြား			မတော်တရား			မတော်တရား	

(ဃ) ကျေးရွာသို့ ရောက်ရှိနိုင်သည့် လမ်းဆေးခြေအနေ / ကျေးရွာတစ်ရွာသည် ၎င်း၏ ကျေးရွာအုပ်စုနှင့် ဆက်သွယ်ထားသော လမ်းဆေးခြေအနေ (အောက်ပါတို့ကိုရိုင်းပါ)

တောင်ကြမ်းလမ်း ကတ္တရာလမ်း ကွန်ကရစ်လမ်း မော်တော်ဆိုင်ကယ်လမ်း
 တောင်စင်းလမ်း ✓ မြေသားလမ်း လူသွားလမ်း အခြား _____

(င) ကျေးရွာဖွံ့ဖြိုးမှုစီမံခန့်ခွဲမှု

(၁) လူထုဝန်ထမ်းစာရင်းစာရင်းမှ ဤကျေးရွာတွင်ကျေးရွာဖွံ့ဖြိုးမှု စီမံခန့်ခွဲမှုရှိပါသလား? ရိုင်းပါ
 ရှိပါသည်/မရှိပါ/မသိပါ

(၂) ရှိခဲ့ပါလျှင် ဤစီမံခန့်ခွဲမှုကို ဖြည့်ဆည်းပေးနိုင်ခဲ့ပါသနည်း? နှစ်-----/မသိပါ
 ဖြည့်ဆည်းပေးနိုင်ခဲ့ပါ/မရှိပါ/မသိပါ

(စ) ခန့်အကွဲအစား

(၁) ဤကျေးရွာ၏ပတ်ဝန်းကျင်မှ ၎င်းကျေးရွာအုပ်စု၏ပတ်ဝန်းကျင်မှ ခရီးခိုင်းမည်မျှကွာဝေးသနည်း? မိုင် ၁.၅ / မသိပါ

(၂) ဤကျေးရွာမှ ၎င်းကျေးရွာအုပ်စု၏ပတ်ဝန်းကျင်မှ သွားလာရာတွင်ကြာမြင့်သည့်အချိန်

ခြောက်သွေ့ရာသီတွင်ကြာချိန် ၂၀ မိနစ် ထော်လာဂျီ/မော်တော်ဆိုင်ကယ်/ခြေလျှင်/လား/မော်တော်ဘုတ်/ အခြား _____

မိုးရာသီတွင်ကြာချိန် ၃၀ မိနစ် ထော်လာဂျီ/မော်တော်ဆိုင်ကယ်/ခြေလျှင်/လား/မော်တော်ဘုတ်/ အခြား _____

(ဆ) ဝတ်ဝန်ကျင်ဆိုင်ရာ သဘာဝဘေးအန္တရာယ်

ဤကျေးရွာတွင် ရေကြီးခြင်းကဲ့သို့ သဘာဝဘေးအန္တရာယ်ကျရောက်ဖူးခြင်း ရှိပါသလား။
 မရှိပါ ရှိပါသည် ရှိလျှင်ခေါ်ပြပါ _____

လူထုဝန်ထမ်း ဝန်ထမ်းချိမ်းညှိရေး အဖွဲ့ - (၃)

၁) ကျေးဇူးတင် ပို့ စည်းစာချုပ်စာ အဖွဲ့အစည်းများ

လူထုဝန်ထမ်း ဝန်ထမ်းချိမ်းညှိရေးအဖွဲ့ ကျေးဇူးတင် ပို့စည်းစာချုပ်စာ အဖွဲ့ (၁)၊ စွာသားများကန်တိုင် (၁)၊ ဝန်ထမ်းချိမ်းညှိရေး အဖွဲ့ အစည်းများ ဝန်ထမ်းချိမ်းညှိရေး

- (၁) ... ဇယ်ကမ္ဘာ ... (၄) ကမ္ဘာ့အဖွဲ့အစည်း
- (၂) ... ကမ္ဘာ့အဖွဲ့ ... (၅) ဂေါ်ဖက်ကမ္ဘာ
- (၃) ... ဇယ်ကမ္ဘာ ... (၆) ကမ္ဘာ့အဖွဲ့အစည်း

ကျေးဇူးတင်ပေးစာ

အမည် - ကျေးဇူးတင်

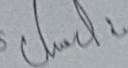
လက်မှတ်  ၀၄.၉.၂၀၁၇

လူထုဝန်ထမ်းချိမ်းညှိရေး

အမည် ဦးအိန်အောင်

လက်မှတ်  ၀၄.၉.၂၀၁၇

လူထုထုတ်ပြု စီမံကိန်း၊ စီမံကိန်းလက်ဖွဲ့ အပိုင်း - (၃)

၆.၂ ဝယ်ယူမှုအစီအစဉ် ချေးငွေခြင်း	13.12.17	13.12.17	4၄	3၄	8၇	
၆.၃ သုံးစွဲမှုအစီအစဉ် လျာထားအစီအစဉ် ချေးငွေခြင်း	13.12.17	13.12.17	4၄	3၄	8၇	
၆.၄ ငြိမ်ထိန်းအစီအစဉ် ချေးငွေခြင်း	13.12.17	13.12.17	4၄	3၄	8၇	
၇. စီမံကိန်းလုပ်ငန်းစဉ် တိုးတက်မှု စောင့်ကြည့် အစဉ်အစား						
၇.၁ အစဉ်အစား ဝယ်ယူခြင်း						
၇.၂ အစဉ်အစား ချေးငွေခြင်း						
၇.၃ အစဉ်အစား စာတမ်းအစဉ်အစား						
၈. စီမံကိန်းလုပ်ငန်းစဉ် အခြေအတင်အစဉ်အစား						
၉. လူထုထုတ်ပြုအစဉ်အစား						

၁၀။ကျေးရွာဖွံ့ဖြိုးရေးဦးစားပေးလုပ်ငန်းများ (၈-၃)

လူထုတုံ့ပြန် စီမံကိန်း စီမံကိန်းလက်စွဲ အပိုင်း - (၃)

ပုံစံ - ၈ - ၃ ကျေးရွာဖွံ့ဖြိုးရေး ဦးစားပေးအစီအစဉ် (Form PC 3)

လမ်းညွှန်ခွဲစိတ် အဆင့်(၃) ကျေးရွာဖွံ့ဖြိုးရေးချက်အစည်းအဝေး ငြိမ်းသောအခါ ကျေးရွာစီမံကိန်း အထောက်အကူပြု လက်ခံလိုသည် လူထုထည့်ဝင်မှုများအကျအညီဖြစ် ဤပုံစံကိုဖြည့်စုံအောင် ဖြည့်သွင်းရမည်။

လူထုထည့်ဝင်မှုများ/ဝန်ထမ်း အမည် ဖွဲ့စည်းခေတ် ၉၉ ဝေဒါဏ်ဆုဗွန် (TF)

နေ့စွဲ ၂၈.၉.၂၀၁၇. စက်ဝန်းအား အမှတ်ဖြစ်ပါ (၇) စက်ဝန်း(၁)
 စက်ဝန်း(၂) စက်ဝန်း(၃) စက်ဝန်း(၄)

ဖြည့်နှင်း/တိုင်း ကျောက်ပြင် ကျွန်း ဖြန့်နှင်း ကျေးရွာအုပ်စု (ကျ) ပင်စုံ ကျေးရွာ ကျွန်း ကျွန်း ကျွန်း ကျွန်း

၈။ အခက်အခဲအတားအဆီးများအားလျှော့ချခြင်း - ယခုလက်ရှိအခြေအနေတွင် ဤကျေးရွာဖွံ့ဖြိုးရေးတာဝန်အတွက် အဓိက အခက်အခဲအတားအဆီးများသည် မည်သည့်များဖြစ်ပါသနည်း။ (အမျိုးသား/သမီး အနည်းဆုံးအခက်အခဲ ၅ ရာခိုင်နှုန်း) အမျိုးသား အခွဲမှ တင်ပြသောအခက်အခဲအတားအဆီးများ၊ အမျိုးသမီး အခွဲမှ တင်ပြသောအခက်အခဲအတားအဆီးများ

၁	၁
၂	၂
၃	၃
၄	၄
၅	၅
၆	၆
၇	၇

၉။ မျှော်မှန်းခြင်း - နောင်လာမည့် (၅) နှစ် အတွင်း ကျေးရွာဖွံ့ဖြိုးရေး မျှော်မှန်းလျာထားချက်များအား တင်ပြပါ။

အမျိုးသားအခွဲမှ တင်ပြသောမျှော်မှန်းချက်များ	အမျိုးသမီးအခွဲမှ တင်ပြသောမျှော်မှန်းချက်များ
၁	၁
၂	၂
၃	၃
၄	၄
၅	၅
၆	၆
၇	၇

လူထုဝန်ထမ်း ဝင်ရောက်မှု စာရင်း - (၃)

၈။ လူထုဝန်ထမ်း လာမည့် (၃) နှစ်အတွက် အကျုံးဝင်သော ဦးစားပေး ဖွဲ့စည်းတိုးတက်မှု လုပ်ငန်း အစီအစဉ်များအားဖော်ပြပါ။

အဆင့်	ကျေးရွာအတွက် ဦးစားပေး ဖွဲ့စည်းတိုးတက်မှု လုပ်ငန်းစဉ်များ	အဆိုပြုသူ (အမျိုးသားများ/ အမျိုးသမီးများ/အမျိုးသား+ အမျိုးသမီး)	ခန့်မှန်းကုန်ကျ ဝင်ရောက် (ခန့်မှန်း)	အကျုံးဝင်စားရန်ရှိသူ ခန့်မှန်းခြေ အရေအတွက်
၀	ကျွန်ကရစ်လမ်း ခင်းခြင်း	ကျား + ၆	၂၆၄.၅	၆၅၃ ဦး
၂	ရွာအတွင်း လမ်း ချခြင်း (မြေအား)	ကျား	၄၇	၆၅၃
၃	ရွာတွင်း လမ်း ကျွန်ကရစ် ခင်းခြင်း	မ	၇၀	၆၅၃
၄				
၅				
၆				
၇				
၈				

၉။ လူထုဝန်ထမ်း လာမည့် (၃) နှစ်အတွက် အကျုံးဝင်သော ဦးစားပေး ဖွဲ့စည်းတိုးတက်မှု လုပ်ငန်း အစီအစဉ်များအားဖော်ပြပါ။

အဆင့်	ကျေးရွာအတွက် ဦးစားပေး ဖွဲ့စည်းတိုးတက်မှု လုပ်ငန်းစဉ်များ	အဆိုပြုသူ (အမျိုးသားများ/ အမျိုးသမီးများ/အမျိုးသား+ အမျိုးသမီး)	အခန်းကဏ္ဍ
၀	အေးဇာအဖွဲ့	မ	
၂			
၃			
၄			
၅			

ဥက္ကဋ္ဌ၊ ကျေးရွာဝန်ထမ်းအထောက်အကူပြုကော်မတီမှ အတည်ပြုသည်။

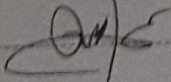
အမည် ဦးကျော်စာဇ် လက်မှတ်  ရက်စွဲ ၂၀၁၉.၀၂.၂၀၁၇

ဒေါ်မာမာဝင်း



လူထုဗဟို ဖြစ်ပေါ်စေရန်အတွက် အစီအစဉ်
 အစီအစဉ်-၃ ၂၀၂၂.၀၁.၀၅

ကိုးကား	ကွန်ကရစ် လမ်း	၅၀၀' x ၁၀ ၈"	၆၅၃	<input type="checkbox"/> အမျိုးသား <input type="checkbox"/> အမျိုးသမီး <input checked="" type="checkbox"/> အမျိုးသားနှင့် <input type="checkbox"/> အမျိုးသမီး	၂၄ ၁၅	-	၂၄ ၁၅
ကံ့ရွာ(အောက်)	ကွန်ကရစ် လမ်း	၅၀၀' x ၁၀ ၈"	၅၆၄	<input type="checkbox"/> အမျိုးသား <input type="checkbox"/> အမျိုးသမီး <input checked="" type="checkbox"/> အမျိုးသားနှင့် <input type="checkbox"/> အမျိုးသမီး	၂၀ ၁၅	-	၂၀ ၁၅
ကျောက်ပါးစပ်	တာကုန်း ခြံ	၅၅၀' x ၁၈' x ၁၆"	၄၄၉	<input type="checkbox"/> အမျိုးသား <input type="checkbox"/> အမျိုးသမီး <input checked="" type="checkbox"/> အမျိုးသားနှင့် <input type="checkbox"/> အမျိုးသမီး	၈၅ ၁၅	-	၈၅ ၁၅

အမည် ဦးအောင်ကျော်

ရာထူး ကျေးဇူးအပ်ရန်/ထောက်ကော်မတီ ဥက္ကဋ္ဌ

ရက်စွဲ ၂၀၂၂.၀၁.၀၅

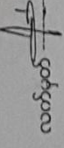
လက်မှတ် 

အစည်းအဝေးမှတ်တမ်း

လူထုဗဟိုပြုစီမံကိန်း (တတိယနှစ်စက်ဝန်း)

ကျေးရွာအုပ်စု - ကြို့ပင်စု

ပထမ/ဒုတိယအကြိမ်ကျေးရွာအစည်းအဝေး

ကျေးရွာ - ကိုင်းသာကျေးရွာ

ရက်စွဲ- ၂၈.၉.၂၀၁၇

ကိုင်းသာ၏ပထမအကြိမ်ကျေးရွာအစည်းအဝေးကို ၂၈-၉-၂၀၁၇ ရက်နေ့တွင် ခရစ်ယာန်ဘုရားကျောင်းတွင် ဆောင်ရွက်ခဲ့ပါသည်။ အစည်းအဝေးကို နံနက်(၉)နာရီတွင် စတင်ခဲ့ပါသည်။ ရပ်မိရပ်ဖ တစ်ဦးမှ အဖွင့်အမှာစကားပြောကြားခဲ့ပါသည်။ ဆက်လက်၍ ဝန်ထမ်းများမှ မိတ်ဆက်၍ လူထုစည်းရုံးမှုမှ စီမံကိန်းမိတ်ဆက်ခြင်းနှင့် စီမံကိန်း၏ရည်ရွယ်ချက်များကို ရှင်းလင်းပြောကြားခဲ့ပါသည်။ ဆက်လက်၍ အဓိကပါဝင်သူများ၏ တာဝန်ဝတ္တရားများကို ရှင်းလင်းပြောကြားခဲ့ပြီး လူထုဗဟိုပြုစီမံကိန်း ဒုတိယနှစ်စက်ဝန်းတွင် ပါဝင်ဆောင်ရွက်ခဲ့ကြသော ကော်မတီများ ကို ကျေးရွာလူထုသဘောထားကို ဆွေးနွေး ပြီး ကော်မတီဝင်များကို ပြန်လည် အတည်ပြု ရွေးချယ် ခဲ့ပါသည်။ ထို့နောက် နေ့လည် (၁၂)နာရီတွင် ထမင်းစားနားခဲ့ပါသည်။

နေ့လည်(၁:၀၀)နာရီတွင် အစည်းအဝေးကို ပြန်လည်စတင်ခဲ့ပြီး ထို့နောက်တွင် လူမှုနှင့်သဘာဝအရင်းအမြစ်ပြုပြင်မှု၊ ဥစ္စာ ခနအဆင့်သတ်မှတ်ခြင်း၊ အရင်းအမြစ် ပိုင်ဆိုင်/ထိန်းချုပ်မှု၊ ပင့်ကူအိမ်သုံးသပ်ခြင်း၊ အခက်အခဲများ၊ မျှော်မှန်းချက်များ စသည့် လူမှုဆန်းစစ်ခြင်းများကို ပြန်လည်ဆွေးနွေးသုံးသပ်ခဲ့ကြပါသည်။ ထို့နောက်တွင် ကျေးရွာအတွက် ဆောင်ရွက်ရန် ကျေးရွာ ဖွံ့ဖြိုးရေးလုပ်ငန်းများကို ကျေးရွာလူထုနှင့် ဆွေးနွေးဖော်ထုတ်ပြီး ဆွေးနွေးတင်ပြလာသော ကျေးရွာလုပ်ငန်းများကို မဲစနစ်ဖြင့် ဦးစားပေးရွေးချယ်ဖော်ထုတ်အတည်ပြုခဲ့ပါသည်။ ဆက်လက်၍ အစည်းအဝေးကို ညနေ(၄.၃၀) တွင် ရပ်နားခဲ့ပါသည်။

လူထုစည်းရုံးရေးမှူး - ဦးသိန်းဖော်

လက်ထောက်နည်းပညာမှူး - ဒေါ်မြတ်ဆုမွန်

၁၄။ ကဏ္ဍအလိုက် ဦးစားပေးဖွံ့ဖြိုးရေးလုပ်ငန်းစဉ်များ

	စဉ်	လုပ်ငန်း	အဆိုပြုသူ	လ/နှစ်	လုပ်ဆောင်မည့်သူ	ပြင်ပမှထောက်ပံ့ပေးသူ
အခြေခံအဆောက်အအုံ	၁	ရွာဝင်လမ်းအဆင်းကွန်ကရစ်ခင်းခြင်း	ကျား မ	၂၀၁၇	ကျေးရွာလူထု	လူထုပဟိုပြုစီမံကိန်း
	၂	အစည်းအဝေးခန်းမ	ကျား	၂၀၁၇	ကျေးရွာလူထု	လူထုပဟိုပြုစီမံကိန်း
	၃	ရွာဝင်လမ်းတိုးချဲ့ခြင်း	ကျား မ	၂၀၁၇	ကျေးရွာလူထု	လူထုပဟိုပြုစီမံကိန်း
	၄	အလယ်တန်းကျောင်း	ကျား	၂၀၁၇	ကျေးရွာလူထု	လူထုပဟိုပြုစီမံကိန်း
အသက်မွေးဝမ်းကြောင်း/ စိုက်ပျိုးရေး	၁	စိုက်ပျိုးရေးသင်တန်းများ	မ	၂၀၁၇	ကျေးရွာလူထု	လူထုပဟိုပြုစီမံကိန်း
	၂	စက်ချပ်သင်တန်း	မ	၂၀၁၇	ကျေးရွာလူထု	လူထုပဟိုပြုစီမံကိန်း
ကျန်းမာရေးနှင့် အာဟာရ	၁	ဆေးပေးခန်း	ကျား	၂၀၁၇	ကျေးရွာလူထု	လူထုပဟိုပြုစီမံကိန်း
	၂	ဆေးဝါးထောက်ပံ့မှု	မ	၂၀၁၇	ကျေးရွာလူထု	လူထုပဟိုပြုစီမံကိန်း
ပညာရေး	၁	စာသင်ကျောင်း	ကျား	၂၀၁၇	ကျေးရွာလူထု	လူထုပဟိုပြုစီမံကိန်း
အခြား	၁					
	၂					
	၃					