

ပြည်ထောင်စုသမ္မတမြန်မာနိုင်ငံတော်အစိုးရ
စိုက်ပျိုးရေး၊ မွေးမြူရေးနှင့် ဆည်မြောင်းဝန်ကြီးဌာန
ကျေးလက်ဒေသဖွံ့ဖြိုးတိုးတက်ရေးဦးစီးဌာန
ငပုတောမြို့နယ်



လူထုပဟိုပြုစီမံကိန်း
National Community Driven Development Project
(NCDDP)



ကျေးရွာဖွံ့ဖြိုးရေးအစီအစဉ်
Village Development Plan (VDP)

ခမောက်မော် ကျေးရွာ၊ ကျောက်ချောင်း ကျေးရွာအုပ်စု

မာတိကာ

စဉ်	အကြောင်းအရာ	စာမျက်နှာ
၁	မြို့နယ်မြေပုံ	၁
၂	ကျေးရွာအုပ်စုမြေပုံ	၂
၃	ကျေးရွာအုပ်စုတွင် ပါဝင်သောကျေးရွာများစာရင်း	၂
၄	ကျေးရွာသမိုင်းကြောင်းအကျဉ်းချုပ်	၃
၅	လူထုပူးပေါင်းပါဝင်သော ဆန်းစစ်ခြင်းနှင့် အကဲဖြတ်ခြင်း လုပ်ငန်းစဉ် PRA/PSA အကျဉ်းချုပ်ဇယား	၄
၆	ကျေးရွာဖွံ့ဖြိုးရေးအစီအစဉ်အတွက်အသုံးပြုခဲ့သော PRA tools များနှင့် တစ်ခုတစ်ခုချင်းစီအတွက် သုံးသပ်ချက်များ	၅
၇	ကျေးရွာကော်မတီရွေးချယ်ခြင်းနှင့် ကျေးရွာဖွံ့ဖြိုးရေးအစီအစဉ် ဆောင်ရွက်မှုမှ ဆောင်ရွက်မှုမှတ်တမ်းခါတ်ပုံများ	၁၇
၈	ကျေးရွာစီမံကိန်းအထောက်အကူပြုကော်မတီဝင်များစာရင်း	၁၈
၉	ကျေးရွာအခြေခံအချက်အလက်များ (ပုံစံ ၈ - ၁)	၁၉
၁၀	စီမံကိန်းစက်ဝန်းအချိန်ဇယား (ပုံစံ ၈-၂)	၂၈
၁၁	ကျေးရွာဖွံ့ဖြိုးရေး ဦးစားပေး အစီအစဉ် (ပုံစံ ၈-၃)	၃၁
၁၂	ကျေးရွာအုပ်စုစီမံကိန်းလုပ်ငန်းခွဲရွေးချယ်ခြင်း (ပုံစံ ၈-၄)	၃၇
၁၃	အစည်းအဝေးမှတ်တမ်းများ	၄၁
၁၄	ကဏ္ဍအလိုက် ဖွံ့ဖြိုးရေး ဦးစားပေးလုပ်ငန်းများ	၄၅
၁၅	VDP အရည်အသွေးထိန်းချုပ်မှု (Check List for VDP)	၄၆

၁။ ငပုတောမြို့နယ်အခြေပြမြေပုံ

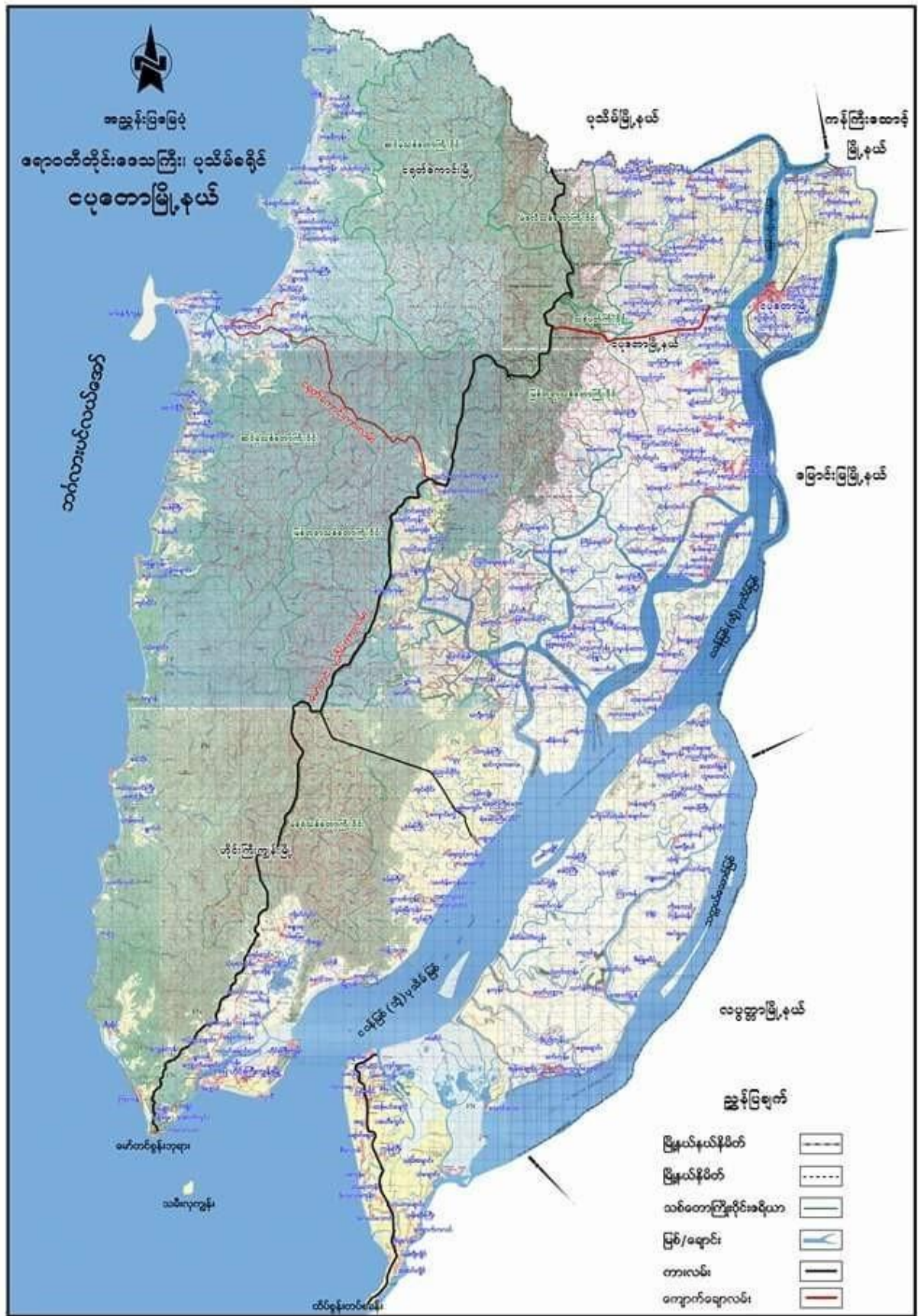

၂။ ကျေးရွာအုပ်စုမြေပုံ

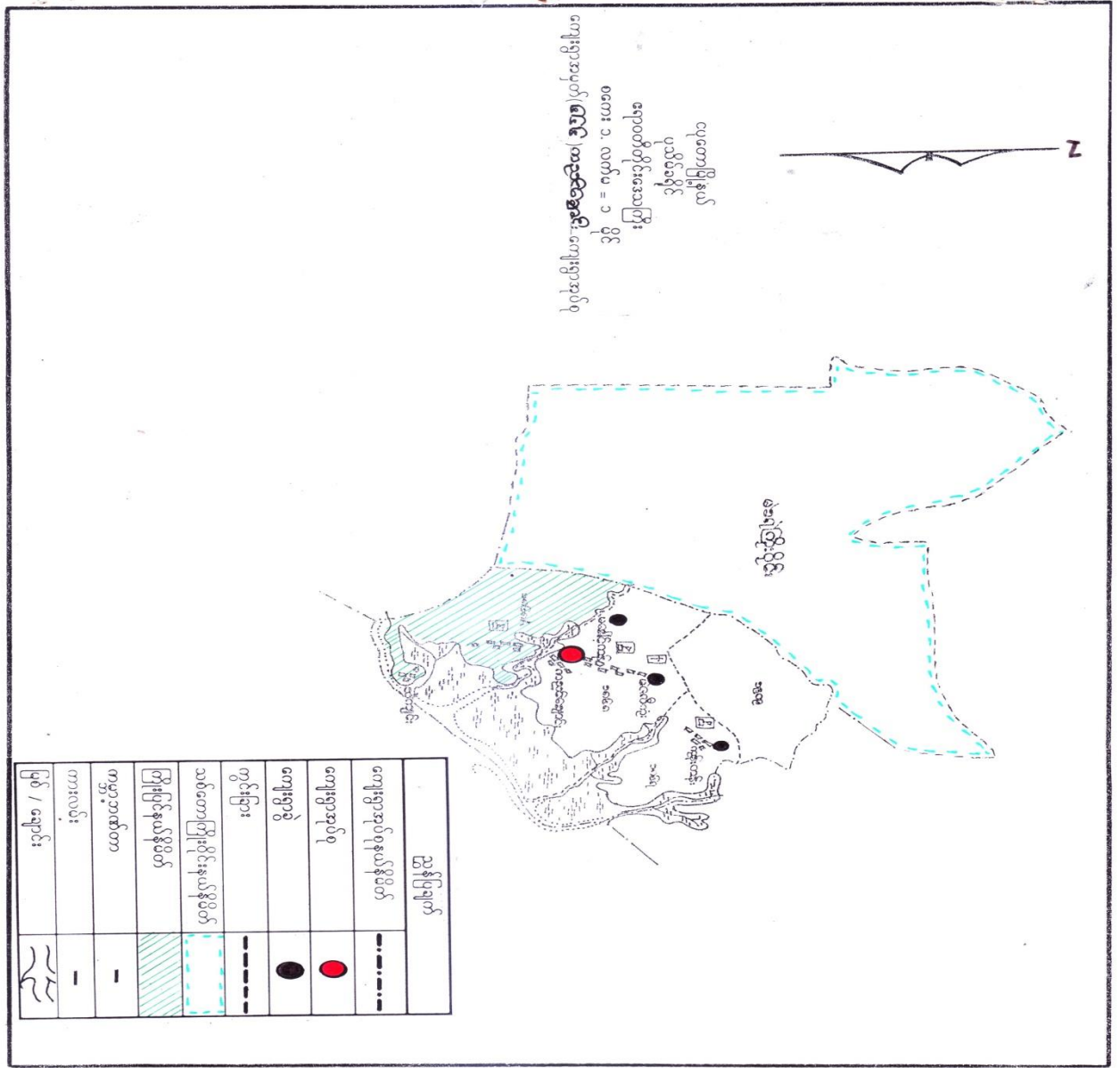

၃။ ကျေးရွာအုပ်စုအတွင်းပါဝင်သောကျေးရွာများစာရင်း

- ၁ - ရေနေောက်အိုင်
- ၂ - ကျောက်ချောင်း
- ၃ - သံကြိုးလမ်း
- ၄ - ခမောက်မော်
- ၅ - ရဲကျွန်းကုန်း
- ၆ - ရွာသစ်

၅။ လူထုပူးပေါင်းပါဝင်သောဆန်းစစ်ခြင်းနှင့်အကဲဖြတ်ခြင်းလုပ်ငန်းစဉ် PRA/PSA အကျဉ်းချုပ်ဇယား

စဉ်	အသုံးပြုခဲ့သော PRA Tools များ	ကျား	မ
၁	ကျေးရွာအရင်းမြစ်ပြမြေပုံ (Social Map)	၈	၉
၂	ရာသီခွင်ပြပုံကွဲဒီဇိုင်း (Seasonal Clender)	၁၅	၂၀
၃	ဥစ္စာနေကြွယ်ဝမှုဦးစားပေးအဆင့်သတ်မှတ်ခြင်း (Wealth Ranking)	၁၁	၁၂
၄	ကျားမပင့်ကူအိမ်သုံးသပ်ခြင်း (Cob Web)	၇	၈
၅	အရင်းအမြစ်အသုံးချမှုဖော်ထုတ်ခြင်းဇယား (Asset Mapping)	၇	၈
၆	အဖွဲ့အစည်းချိတ်ဆက်မှုမြေပုံ (Veen diagram)	၇	၉

ကျောင်းတိုင်း

ငယ်တော ဗြိတိသျှ
လူမှုရေး အစဉ်အမြစ် ပြုပြင်ပုံ

ကျောင်းဆောင်အစဉ်အ
ဆက်တိုက် ဆောင်

- * ကျေးဇူးအတွင်း ဗဟုသုတများ ပြုစုပြီး အိမ်ခြေ ၃၅၆ ခုရှိ
- * ရေလှေ ချိတ်နှင့် ရွေးကောင်း ရွေးတယ် လှေများ ဆောင် ဖြန့်ဖြူး
အသစ် ဖန်တီးခြင်း
- * ဗုဒ္ဓဘာသာကို ကျင့်စွမ်းပုံပြုခြင်း
- * ဗိုလ်တစ် ခွဲအစော ရှေး နှင့် ဂရိတ်ပျံ့ဆက်ပျံ့ဖြိုး ဖြစ်လာပါ
- * လူထုပညာပြု စီမံကိန်းမှ အကောင်အထည်ဖော်ဆောင်ရွက်၍
ဘေးလမ်းကို ဆက်လက်၍ လှူဒါန်းဆောင်ရွက် ပေးပါ

ကျွန်ုပ်တို့၏ လိုအပ် ဘေးအန္တရာယ်များ

- => ကျေးဇူးအတွင်း ကျွန်ုပ်တို့၏ စိတ်စိမ်းခြင်း
- => ကျေးဇူးအတွင်း ဆက်လက် စိမ်းခြင်း
- => ကျေးဇူး စီးပွားရေး
- => ဆိပ်ခံကံတကယ်ဆောင်ရွက်ခြင်း
- => စာတမ်းကို စာတင်ဆောင်ခြင်း
- => ဘေးလမ်းများ စီမံခြင်း

Date - 15.3.2017

ကျောက်ချောင်းဒုတိယ အစောင့်အောက်ရေးဌာန

ကုသိုလ်ရေး ဖွဲ့စည်းခြင်း

ဆန်းစစ်ခြင်း၊ နှိုင်း ချေးဖွဲ့ခြင်း

- ~~ဦးစွာ ကာလ ဝင်ရောက်မှု အစီအစဉ် အချိန်မီ~~
- ဒေသအရ အစီအစဉ် ဝင်ရောက်မှု ဖွဲ့စည်းခြင်း
- ဝင်ရောက်မှု အစီအစဉ် အချိန်မီ
- ဦးစွာ ကာလ ဝင်ရောက်မှု ဖွဲ့စည်းခြင်း
- လမ်းဆက်ညွှန်ကြားရေး

၂၅.၁၁.၂၀၁၇
 ပဋိပညာဒီပိသုံးစာပေခြင်း

ခမောက်ဖော်

update . 2.11.2018 . ဘက်ယုတ်စက်တို

ပါထဲဆွေးနွေးမှု

ကျေး - > X (၆)
 < ၁၅ > < ၁၆ >
 ၁၈ - ၁၉

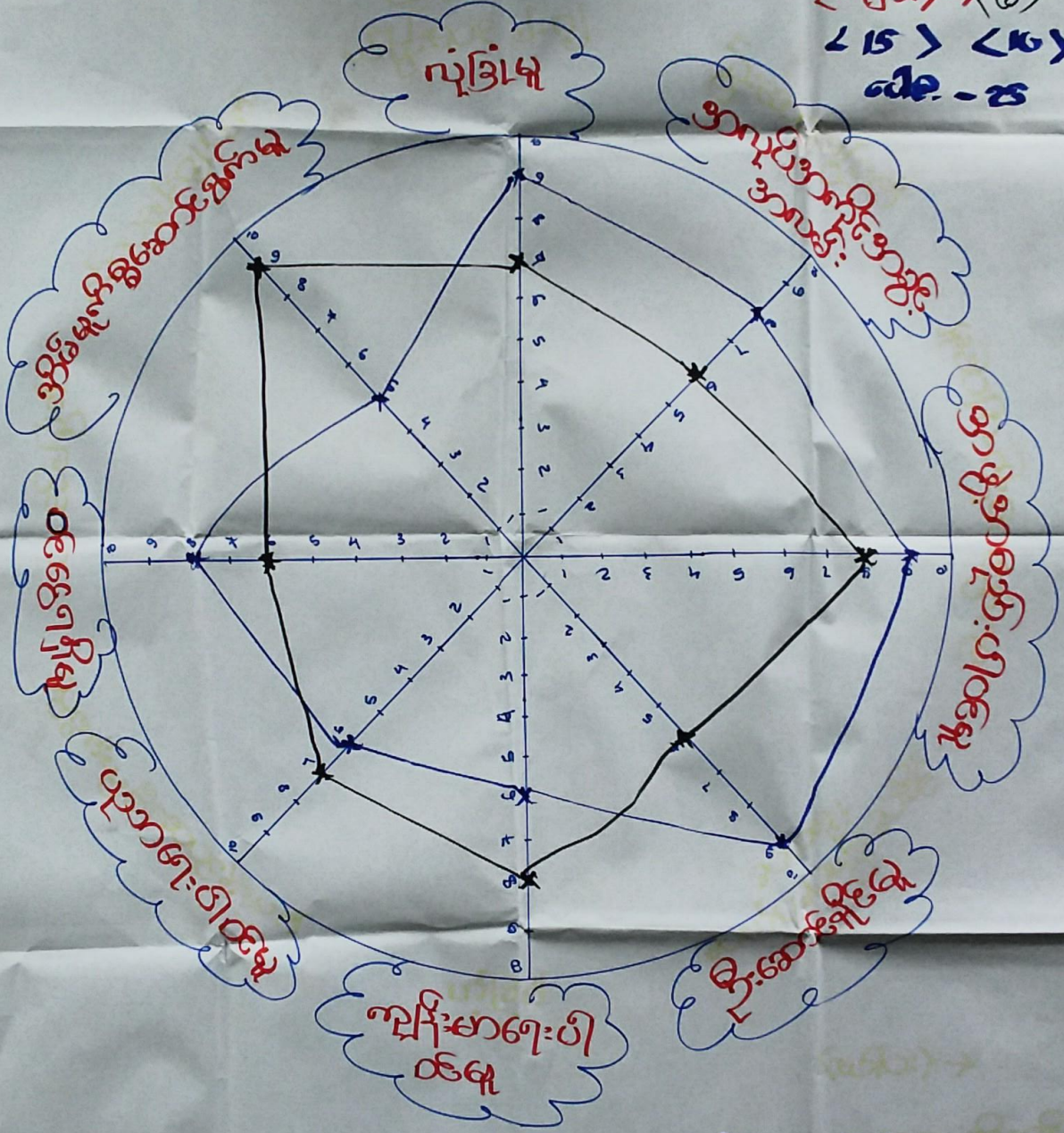

ကူး - ကျန်းမာရေး
 ဝ - ယုတ်မာရေး

Date. 14. 3. 2017

ကျောက်ဆောင်အုပ်စု စစ်တော်စစ်ရေးဌာန

မင်းတူအိမ် ဆွေးနွေးခြင်း ပူးဆင်းစစ်ခြင်း

- ဝေဖန် နဲ့ အလုပ်က တိုးတက်ရေးအား
- ဝေဖန် နဲ့ အင်အား က မပြုတင်ပါဘူး (အင်အားအားအား)
- ကျေးဇူးတင် အဖွဲ့အစည်း ပါဝင်မှု အမျိုးသား / သမီး
ကွာတင်မှုကို ပါ သည် ကျား မ တိုး တွင် ပါဝင်ဖို့လိုအပ်

2017.03.14

14.3.2017 update - 29.12.17 / update 2.11.2018

အဖွဲ့အစည်း: ဗဟိုအဖွဲ့ (ဧည့်သည်အဖွဲ့)

ပြန်လည်ဆန်းစစ်ရန်

ကျမ်းဂန်
ဘီအိုင်
၈.၄

ကျောက်ကျောက်
ဆောင်ရွက်ခြင်း

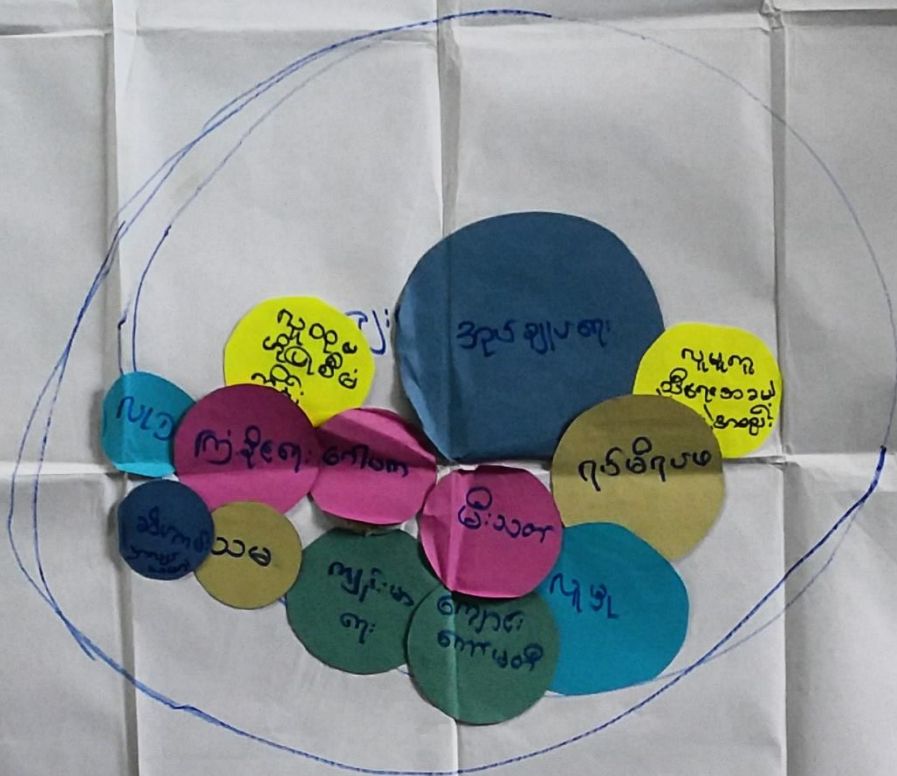

အောင်တို့နှင့်

ငယ်တော် မြို့နယ်

ကျောက်ဆောင်အုပ်စု

ကျောက်တန်းကျေးရွာ

နယ်စပ်ဒေသ ချိတ်ဆက်ရေး

ကျေးရွာခြင် နှင့် ဆက်စပ်ခြင်း

- ဂုဏ်ထူးဆောင်များသည် ကျေးရွာအတွင်း နယ်စပ်ဒေသများ နှင့် ချိတ်ဆက်၍ ကျေးရွာ တို့တွင် လူမှုရေး၊ နယ်စပ်ဒေသများကို ခြံ့ဆောင်လုပ်ကိုင်သည်။
- ဂုဏ်ထူးဆောင်များသည် နယ်စပ်ဒေသ နယ်စပ်ဒေသများ ကျေးရွာ၏ အာဇာနည်၊ သာဓက၊ နာရေး တို့ကို ချိတ်ဆက်ဆောင်ရွက်ပေး နှင့် ဖြစ်သည်။
- လူမှုရေးနှင့် နယ်စပ်ဒေသ ကျေးရွာ၏ နယ်စပ်ဒေသများ နှင့် ဖြစ်ပေါ်လာပြီး ကျေးရွာကို နယ်စပ်ဒေသများ၊ နယ်စပ်ဒေသများ တို့ကို နယ်စပ်ဒေသများ နှင့် ဖြစ်ပေါ်လာပြီး ကျေးရွာကို နယ်စပ်ဒေသများ နှင့် ဖြစ်သည်။
- ပုဂံ၊ သာဓက၊ နယ်စပ်ဒေသ နယ်စပ်ဒေသ နှင့် ဖြစ်ပေါ်လာပြီး ကျေးရွာကို နယ်စပ်ဒေသများ နှင့် ဖြစ်သည်။

အစောဆုံး

update - 2.11.2018

14.3.2017

အခြားအခြေစိုက်ရေးအဖွဲ့အစည်း



အခြေစိုက်ရေး



အခြေစိုက်ရေး

ကား

အခြေစိုက်ရေး

အခြေစိုက်ရေး

အခြေစိုက်ရေး

အခြေစိုက်ရေး

အခြေစိုက်ရေး

အခြေစိုက်ရေး

အခြေစိုက်ရေး

အခြေစိုက်ရေး

အခြေစိုက်ရေး

အခြေစိုက်ရေး

အခြေစိုက်ရေး

အခြေစိုက်ရေး

အခြေစိုက်ရေး

Date . 15.3.2017

ကျောက်ကျောင်းဒုဏ်ဇု အထောက်အကူပြု

ကရားကမ္ဘာ ဆင်းစစ်ဆေးရေးဦးစီးဌာန

- ကျေးဇူးတင်ကျေးဇူးတင် နှစ်ချီးမြှင့် / သမီးများ သုံးစွဲကြဖို့
- ကား၊ ဆိုက်ကယ်၊ သင်္ဘော၊ ဥယျာဉ်၊ ဂမယ် နှင့် နှစ်ချီးမြှင့်များ သုံးစွဲ
- နှစ်ချီးမြှင့်အစားအစာ ဖုန်း၊ စာစုသော ဆိပ်ရှင်၊ ဂရုမာဏ
- နှစ်ချီးမြှင့်၊ ဂရုမာဏ၊ ဂရုမာဏ
- ကပ်ပါသော ကွပ်ကဲမှု၊ ဆိပ်ရှင်၊ ဂရုမာဏ
- နှစ်ချီးမြှင့်အစားအစာ ဖုန်း၊ စာစုသော ဆိပ်ရှင်၊ ဂရုမာဏ
- ကား၊ ဆိုက်ကယ်၊ ဥယျာဉ် - ဂမယ် နှင့် နှစ်ချီးမြှင့်များ သုံးစွဲ

389
Date - 14.3.2017

update - 2.11.2018 . താലൂക്കിന്റെ
10 - 12%
20000 രൂപയ്ക്ക്

താലൂക്കിന്റെ

നമ്പർ	മാതൃക	മുദ്ര	അളവ്
1	<p>മാതൃക 10000 രൂപയ്ക്ക് 10% മുദ്ര 10000 രൂപയ്ക്ക് 10% മുദ്ര 10000 രൂപയ്ക്ക് 10% മുദ്ര</p>	11	3%
2	<p>മാതൃക 10000 രൂപയ്ക്ക് 10% മുദ്ര 10000 രൂപയ്ക്ക് 10% മുദ്ര 10000 രൂപയ്ക്ക് 10% മുദ്ര</p>	60	16%
3	<p>മാതൃക 10000 രൂപയ്ക്ക് 10% മുദ്ര 10000 രൂപയ്ക്ക് 10% മുദ്ര 10000 രൂപയ്ക്ക് 10% മുദ്ര</p>	288	68%
4	<p>മാതൃക 10000 രൂപയ്ക്ക് 10% മുദ്ര 10000 രൂപയ്ക്ക് 10% മുദ്ര 10000 രൂപയ്ക്ക് 10% മുദ്ര</p>	50	13% 100%

Date - 15.3.2017

ကျောင်းကျောင်းဆိုင်ရာ အခွင့်အရေးများ

ဥပဒေကြမ်းကမ်း ရေးသား

ဆုံးဖြတ်ခြင်း နှင့် ဆွေးနွေးခြင်း

- ဆင်းရဲဒုက္ခသာ ရွာမိပါက အိမ်ထောင်ရေးများပါကယ်-
- ဆင်းရဲဒုက္ခများ
- လက်လှည့်လက်ဆားများပါကယ်
- ဖွံ့ဖြိုးရေးမှာ အလုပ်အကိုင်အခွင့်အလမ်း မရှိဘဲ ဖွံ့ဖြိုးပါကယ်

၇။ ကျေးရွာကော်မတီရွေးချယ်ခြင်းနှင့်ကျေးရွာဖွံ့ဖြိုးရေးအစီအစဉ်ဆောင်ရွက်မှုမှတ်တမ်းဓါတ်ပုံများ



၈။ ကျေးရွာစီမံကိန်းအထောက်အကူပြုကော်မတီဝင်များစာရင်း

စဉ်	အမည်	ကျား/မ	ရာထူး
၁	ဦးခင်သိန်း	ကျား	ကျေးရွာစီ/ထောက်ဥက္ကဋ္ဌ
၂	ဒေါ်ရင်ရွှေ	မ	ကျေးရွာစီ/ထောက်ဥက္ကဋ္ဌ
၃	ဦးကျော်ဝင်း	ကျား	စောင့်ကြည့်ကြီးကြပ်ရေးဆပ်ကော်မတီ
၄	ဒေါ်လင်းလင်းထိုက်	မ	စောင့်ကြည့်ကြီးကြပ်ရေးဆပ်ကော်မတီ
၅	ဦးကျော်လွင်ဦး	ကျား	ဝယ်ယူရေးဆပ်ကော်မတီ
၆	ဒေါ်ထက်ထက်	မ	ဝယ်ယူရေးဆပ်ကော်မတီ
၇	ဒေါ်မိုးမိုးအေး	မ	လည်ပတ်ရေးနှင့်ပြင်/ထိန်းဆပ်ကော်မတီ
၈	ဦးငယ်လေး(ခ)ဦးဇော်ဇော်မင်း	ကျား	လည်ပတ်ရေးနှင့်ပြင်/ထိန်းဆပ်ကော်မတီ
၉	ဦးမောင်မောင်မြင့်	ကျား	စေတနာ့ဝန်ထမ်း
၁၀	ဒေါ်မေနိုင်ဝင်း	မ	စေတနာ့ဝန်ထမ်း
၁၁	ဦးမျိုးမင်းစိုး	ကျား	အကြံပြုတိုင်ကြားဖြေရှင်းရေး
၁၂	ဒေါ်မိစိန်	မ	အကြံပြုတိုင်ကြားဖြေရှင်းရေး
၁၃	ဦးရဲနိုင်ထွေး	ကျား	ကျေးရွာစာရင်းကိုင်

၉။ ကျေးရွာအခြေခံအချက်အလက်များ (ပုံစံ - ၁)

ပုံစံ - ၈ - ၁ ကျေးရွာအခြေခံအချက်အလက်များ (Form PC 1)

လမ်းညွှန်ချက်၊ ကျေးရွာတစ်ရွာသို့ ပထမဆုံးမိတ်ဆက်ခေါ် သွားရောက်သောအခါ လူထုစည်းရုံးရေးမှူးသည် ကျေးရွာ ခေါင်းဆောင်များအား ကျေးရွာအချက်အလက်များကို မေတ္တာရပ်ခံ၍ တောင်းခံရသည်။ ဤအချက်အလက်များကို စီမံကိန်း မိတ်ဆက်အစည်းဝေးမတိုင်မီတောင်းခံရမည်။ စီမံကိန်းမိတ်ဆက်အစည်းဝေးတွင် လူထုစည်းရုံးရေးမှူးသည် ဤအချက်အလက် များအား စစ်ဆေးပြီး မှန်ကန်အောင်ပြုလုပ်ရမည်။ ပြီးနောက်တွင် လူထုစည်းရုံးရေးမှူးမှ သတင်းအချက်အလက်ထံသို့ Tablets မှ တဆင့် ဖြည့်သွင်းရမည်။

ကျေးရွာခေါင်းဆောင် အမည် ဦးဝိဇာနည်မြင့်	ကျေးရွာခေါင်းဆောင်၏ ဖုန်းနံပါတ် ၀၅၇၇၀၆၀၃၅၅၄	လူထုစည်းရုံးရေးမှူး၏ အမည် ဦးဖင်းဖင်းခိုင်
ပြည်နယ်တိုင်းဒေသကြီး ဧရာဝတီ	မြို့နယ် ယုတော	ကျေးရွာအုပ်စု ကျောက်ချောင်း
		ကျေးရွာ ခရောက်ဖော်

တ။ လူဦးရေ

လူမျိုးစု	အိမ်ထောင်စုအရေအတွက်	ကိုးကွယ်သည့်ဘာသာ	အိမ်ထောင်စုအရေအတွက်
လူမျိုးစု (၁) --- ဗမာ	၃၇၂	ဘာသာ (၁) --- ဗုဒ္ဓ	၃၇၂
လူမျိုးစု (၂) --- ရှင်	၁၈	ဘာသာ (၂) --- ဗုဒ္ဓ	၁၈
လူမျိုးစု (၃) --- ကရင်	၆	ဘာသာ (၃) --- ဗုဒ္ဓ	၆
လူမျိုးစုရော အခြား ကုလား	၂	ဘာသာရော ဗုဒ္ဓ	၂
မသန်စွမ်းသူများ	၁၁ + ၅ = ၁၆	ဗုဒ္ဓ	၁၆
သက်ကြီးရွယ်အိုများ (၆၅ နှစ် နှင့် အထက်)	၄၉ + ၅၁ = ၁၀၀	ဗုဒ္ဓ	၈၉
စစ်ဘေးရှောင် (သို့မဟုတ်) ရွှေ့ပြောင်းနေထိုင်၊ ပြောင်းရွှေ့			

လူဦးရေ	အမျိုးသား (အရေအတွက်)	အမျိုးသမီး (အရေအတွက်)	အိမ်ခြေအရေအတွက်
လူမျိုးစု (၁) --- ဗမာ	၇၁၅	၇၄၀	၃၆၁
လူမျိုးစု (၂) --- ရှင်	၃၀	၃၂	၁၈
လူမျိုးစု (၃) --- ကရင်	၁၂	၁၂	၆
အခြား ကုလား	၅	၅	၂
အိမ်ထောင်ဦးစီး	၃၇၀	၁၉	၃၈၉

1553 မှတ်စု

(ခ) အခြေခံအဆောက်အအုံ အသုံးအဆောင်များ

စာသင်ကျောင်း	အမှတ် ခြံမပါ	ကျန်းမာရေး	အမှတ် ခြံမပါ	ဘာသာရေး အဆောက်အအုံများ	အမှတ် ခြံမပါ
အထက်တန်းကျောင်း	၈	ဆေးရုံ	၈	ဇေတီ	✓
အလယ်တန်းကျောင်း	၈	ကျန်းမာရေးဌာန	၈	ဘုန်းကြီးကျောင်း	✓
မူလတန်းကျောင်း	၂ ✓	ကျန်းမာရေးဌာနခွဲ	၂	ဟိန္ဒူဘုရားကျောင်း	၂
မူကြိုကျောင်း	၂	ဆေးပေးခန်း	✓	ဓရစ်ယာန်ကျောင်း	၂
အခြား	၂	အခြား	၂	ဝလီ	၂
				အခြား	၂
မှတ်ချက်		မှတ်ချက်		မှတ်ချက်	

(၈) ကျွမ်းကျင်သူများမှတ်တမ်း (ကျေးရွာတွင်နေထိုင်သော သို့မဟုတ် တခြားရွာမှလာရောက်သောကျွမ်းကျင်သူများ)

	(၁) စာသင်ကျောင်း		(၂) ကျန်းမာရေး			(၃) လက်မှုပညာရှင်		
	ရွာတွင်နေထိုင်သူ	အခြားရွာမှလာသူ		ရွာတွင်နေထိုင်သူ	အခြားရွာမှလာသူ		ရွာတွင်နေထိုင်သူ	အခြားရွာမှလာသူ
မူလတန်းပြဆရာ/မ	✓	✓	ဆရာဝန်	၈	၇	လက်သမား	✓	၈
အထက်တန်းပြဆရာ/မ	၆	၂	လက်ထောက်ကျန်းမာရေးမှူး	၂	၂	ပန်းရံ	၂	၂
အလယ်တန်းပြဆရာ/မ	၇	၇	အမျိုးသမီးကျန်းမာရေးဆရာမ	၈	၇	လျှပ်စစ်ကျွမ်းကျင်ပီးသမား	၇	၈
မူကြိုဆရာ/မ	၆	၂	သားဖွားဆရာမ	၂	၂	ရေပိုက်သွယ်သူ	၂	၂
အခြား	၆	၁	ပြည်သူ့ကျန်းမာရေးလုပ်သားမှတ်ချက်	✓	၁	စက်ပြင်ဆရာ	၂	၁
မျှတ်ချက်								

(ဃ) ကျေးရွာသို့ ရောက်ရှိနိုင်သည့် လမ်းအခြေအနေ / ကျေးရွာတစ်ရွာသည် ၎င်း၏ ကျေးရွာအုပ်စုနှင့် ဆက်သွယ်ထားသော လမ်းအခြေအနေ (အောက်ပါတို့ကိုပိုင်းပါ)

ကျောက်ကြမ်းလမ်း: ကတ္တရာလမ်း ကွန်ကရစ်လမ်း: မော်တော်ဆိုင်ကယ်လမ်း: _____
 ကျောက်စင်းလမ်း: မြေသားလမ်း လူသွားလမ်း: အခြား: _____

(င) ကျေးရွာဖွံ့ဖြိုးမှုစီမံချက်

(၁) လူထုဝတ်ပြုစီမံကိန်းမစတင်မီ ဤကျေးရွာတွင်ကျေးရွာဖွံ့ဖြိုးမှု စီမံချက်ရှိခဲ့ပါသလား? ရှိပါသည်/မရှိပါ/မသိပါ
 (၂) ရှိခဲ့ပါလျှင် ဤစီမံချက်ကို မည်သည့် ခုနှစ်တွင်ပြင်ဆင်ခဲ့ပါသနည်း? နှစ်-----/မသိပါ
 (၃) ဤစီမံချက်ကို မြို့နယ်မှအတည်ပြုခဲ့ပါသလား? ပြုခဲ့ပါသည်/မပြုခဲ့ပါ/မသိပါ

(စ) ဓရီးအက္ခရာအဝေး

(၁) ဤကျေးရွာ၏ဝတ်ပြုမှု ၎င်းကျေးရွာအုပ်စု၏ဝတ်ပြုမှုအထိ ဓရီးမိုင်မည်မျှကွာဝေးသနည်း? မိုင်--4--/မသိပါ
 (၂) ဤကျေးရွာမှ ၎င်းကျေးရွာအုပ်စုဝတ်ပြုမှုအထိ သွားလာရာတွင်ကြာမြင့်သည့်အချိန်

ခြောက်သွေ့ရာသီတွင်ကြာချိန် ၅ မိနစ် ထော်လာရီး/မော်တော်ဆိုင်ကယ်/ခြေလျင်/လား/မော်တော်ဘုတ်/အခြား: _____
 မိုးရာသီတွင်ကြာချိန် ၁၀ မိနစ် ထော်လာရီး/မော်တော်ဆိုင်ကယ်/ခြေလျင်/လား/မော်တော်ဘုတ်/အခြား: _____

(ဆ) ပတ်ဝန်းကျင်ဆိုင်ရာ သဘာဝဘေးအန္တရာယ်

ဤကျေးရွာတွင် ရေကြီးခြင်းကဲ့သို့ သဘာဝဘေးအန္တရာယ်ကျရောက်ဖူးခြင်း ရှိပါသလား။
 မရှိပါ - ရှိပါသည် - ရှိလျှင်ဖော်ပြပါ - ၂၀၁၆ - ၂၀၁၇ - ၂၀၁၈ - ၂၀၁၉ - ၂၀၂၀ - ၂၀၂၁

(ဇ) ကျေးရွာတွင် ဖွဲ့စည်းထားသော အဖွဲ့အစည်းများ
 လူထုဝတ်ပြုစီမံကိန်းမတိုင်မီ ဤကျေးရွာတွင် ကျေးရွာဖွံ့ဖြိုးရေးအတွက် အစိုးရ (သို့) ရွာသားများကိုယ်တိုင်(သို့) စီမံကိန်းတစ်ခုခုမှ ဖွဲ့စည်းထားသည့် အဖွဲ့အစည်းများရှိပါသလား။

(ဇ) -----
 (ဈ) -----

(ဍ) အထွေထွေအုပ်ချုပ်ရေး ဦးစီးဌာန (GAD) မှ မှတ်တမ်းတင်ထားခြင်း
 ဤကျေးရွာသည် အထွေထွေအုပ်ချုပ်ရေး ဦးစီးဌာန (GAD) မှ မှတ်တမ်းတင်ထားမှု ရှိပါသလား။
 မရှိပါ ရှိပါသည်

ကျေးရွာခေါင်းဆောင် အမည် ဦး အောင်မြင် လက်မှတ် [Signature] ခန့်မှီ ၂၄. ၃. ၂၀၁၇
 လူထုဝတ်ပြုရေးမှူး အမည် ဦး မင်းမင်း လက်မှတ် [Signature] ခန့်မှီ ၂၄. ၃. ၂၀၁၇

ပုံစံ - ၁ - ၃ စာရွက်အခြေခံအချက်အလက်များ (Form AC 3)

ကမ်းခြေနှင့်ပတ်သက်၍ စာရွက်အခြေခံအချက်အလက်များ (Form AC 3) ဖြစ်ပေါ်စေရန်အတွက် စာရွက်အခြေခံအချက်အလက်များကို အသုံးပြုရမည်။ ဤစာရွက်အခြေခံအချက်အလက်များကို မြောက်ပိုင်းဒေသအစိုးရအဖွဲ့မှ ထုတ်ပြန်ထားပြီး ဤစာရွက်အခြေခံအချက်အလက်များကို အသုံးပြုရမည်။ ဤစာရွက်အခြေခံအချက်အလက်များကို အသုံးပြုရမည်။

စာရွက်အခြေခံအချက်အလက်အမျိုးအစား	စာရွက်အခြေခံအချက်အလက်အမျိုးအစား	စာရွက်အခြေခံအချက်အလက်အမျိုးအစား
၆၂၀၆၁၅၃	၈၀၄၅၀၂၈၇၃၀	၆၂၀၆၁၅၃
ပြည်ထောင်စုအစိုးရအဖွဲ့	ပြည်ထောင်စုအစိုးရအဖွဲ့	ပြည်ထောင်စုအစိုးရအဖွဲ့
အချက်အလက်	အချက်အလက်	အချက်အလက်

လူဦးရေ	အိမ်ထောင်စုအရေအတွက်	ကိုယ်ပိုင်အိမ်အရေအတွက်	အိမ်ထောင်စုအရေအတွက်
လူဦးရေ (၁) - အားလုံး	၆	အားလုံး (၁) - ၆	
လူဦးရေ (၂) - အိမ်ထောင်စု	၁၆	အားလုံး (၂) - ၁၆	၃၅၆
လူဦးရေ (၃) - အားလုံး	၅၇၉	အားလုံး (၃) - ၅၇၉	
လူဦးရေအခြား	၃	အခြားအိမ်အရေအတွက်	၃
အခြားအိမ်အရေအတွက်			
အခြားအိမ်အရေအတွက်	၁၃		
(၆၅ နှင့် ၆၆ အထက်)	၅၅		
စစ်ဘက်အခြေခံ (သို့မဟုတ်)			
ရွေ့ပြောင်းနေထိုင်ခြင်း			

လူဦးရေ	အမျိုးသား (အရေအတွက်)	အမျိုးသမီး (အရေအတွက်)	အိမ်ထောင်စုအရေအတွက်
လူဦးရေ (၁) - အားလုံး	၁၃	၁၃	
လူဦးရေ (၂) - အိမ်ထောင်စု	၃၀	၃၀	၃၅၆
လူဦးရေ (၃) - အားလုံး	၇၁၅	၇၁၅	
အခြား	၅	၅	
အိမ်ထောင်စုအရေအတွက်	၅၃၀	၁၃	

(၁) အခြေခံအချက်အလက်အရ အချက်အလက်များ

အချက်အလက်	အမှတ်ပြုပါ	ကျန်းမာရေး	အမှတ်ပြုပါ	အချက်အလက်အခြေခံအချက်အလက်	အမှတ်ပြုပါ
အထက်တန်းကျောင်း	၇	အထက်	၇	အထက်	✓
အထက်တန်းကျောင်း	၇	ကျန်းမာရေး	၇	အိမ်ထောင်စုအရေအတွက်	၇
မှတ်တမ်းအချက်အလက်	၆	ကျန်းမာရေး	၆	ကိုယ်ပိုင်အိမ်အရေအတွက်	၆
မှတ်တမ်းအချက်အလက်	၆	အခြားအိမ်အရေအတွက်	၆	အခြားအိမ်အရေအတွက်	၆
အခြား	၆	အခြား	၆	အခြား	၆
မှတ်တမ်း		မှတ်တမ်း		မှတ်တမ်း	

ပုံစံ - ၈ - ၁ ကျေးရွာအခြေခံအချက်အလက်များ (Form PC 1)

လမ်းညွှန်ချက်၊ ကျေးရွာတစ်ရွာသို့ ပထမဆုံးပိတ်ဆက်ခရီး သွားရောက်သောအခါ လူထုစည်းရုံးရေးမှူးသည် ကျေးရွာ ခေါင်းဆောင်များအား ကျေးရွာအချက်အလက်များကို မေတ္တာရပ်ခံ၍ တောင်းခံရသည်။ ဤအချက်အလက်များကို စီမံကိန်း ပိတ်ဆက်အစည်းဝေးပတ်ပတ်တောင်းခံရမည်။ စီမံကိန်းပိတ်ဆက်အစည်းဝေးတွင် လူထုစည်းရုံးရေးမှူးသည် ဤအချက်အလက် များအား စစ်ဆေးပြီး မှန်ကန်အောင်ပြုလုပ်ရမည်။ ပြီးနောက်တွင် လူထုစည်းရုံးရေးမှူးမှ သတင်းအချက်အလက်ထံသို့ Tablets မှ တစ်ဆင့် ဖြည့်သွင်းရမည်။

ကျေးရွာခေါင်းဆောင် အမည် ဦးကျော်ကြည်သိန်း ကျေးရွာအုပ်စု	ကျေးရွာခေါင်းဆောင်၏ ဖုန်းနံပါတ် ၀၉-၇၈၂၁၅၅၃၁၂	လူထုစည်းရုံးရေးမှူး၏ အမည်
ပြည်နယ်၊တိုင်းဒေသကြီး ကျောက်တိုင်	မြို့နယ် ငယ်တော	ကျေးရွာအုပ်စု ကျောက်ချောင်း
		ကျေးရွာ အောက်ခေါ်

က၊ လူဦးရေ

လူမျိုးစု	အိမ်ထောင်စုအရေအတွက်	ကိုးကွယ်သည့်ဘာသာ	အိမ်ထောင်စုအရေအတွက်
လူမျိုးစု (၁) မြန်မာ	၃၆၀	ဘာသာ (၁) မြန်မာ	၃၆၀
လူမျိုးစု (၂) ရခိုင်	၃၀	ဘာသာ (၂) မြန်မာ	၂၀
လူမျိုးစု (၃) -----		ဘာသာ (၃) -----	
လူမျိုးစုရော -----		ဘာသာရော -----	
အခြား	၂	မွတ်စလင်ဘာသာ	၂
	အရေအတွက်		
သေန့်စွမ်းသူများ	၅-		
သက်ကြီးရွယ်အိုများ (၆၅ နှစ် နှင့် အထက်)	၉၈ ယောက်		

ပစ်ခတ်ရောင်	မရှိ.		
-------------	-------	--	--

	အမျိုးသား (အရေအတွက်)	အမျိုးသမီး (အရေအတွက်)
လူဦးရေ ၁၅၅၉	၇၈၆	၇၇၃
လူမျိုးစု (၁) မြန်မာ	၇၅၀	၇၂၃
လူမျိုးစု (၂) ချီနား	၃၂	၄၀
လူမျိုးစု (၃) -----		
အခြား	၄	၁၀
အိမ်ထောင်ဦးစီး	၃၀၀	၆၅

(၈) အခြေခံအထောက်အအံ့ အသုံးအဆောင်များ

အဆောင်အယူအဆ	အမှတ် ခြံပိ	ကျန်းမာရေး	အမှတ် ခြံပိ	ဘာသာရေး အထောက် အအံ့များ	အမှတ် ခြံပိ
အထက်တန်းကျောင်း	<input type="checkbox"/>	ဆေးရုံ	<input type="checkbox"/>	စေတီ	<input checked="" type="checkbox"/>
အလယ်တန်းကျောင်း	<input type="checkbox"/>	ကျန်းမာရေးဌာန	<input checked="" type="checkbox"/>	ဘုန်းကြီးကျောင်း	<input checked="" type="checkbox"/>
မူလတန်းကျောင်း	<input checked="" type="checkbox"/>	ကျန်းမာရေးဌာနခွဲ	<input type="checkbox"/>	ဟိန္ဒူဘုရားကျောင်း	<input type="checkbox"/>
မူကြီးကျောင်း	<input type="checkbox"/>	ဆေးပေးခန်း	<input type="checkbox"/>	ခရစ်ယာန်ကျောင်း	<input type="checkbox"/>
အခြား	<input type="checkbox"/>	အခြား	<input type="checkbox"/>	ဗလီ	<input type="checkbox"/>
				အခြား	<input type="checkbox"/>
မှတ်ချက် ၂၀၁၈ မှာ နေထိုင်		မှတ်ချက် ကျောက်ချောင်း ကျေးလက်ကျေးရွာ ၈၇: ၅၇၄		မှတ်ချက်	

(ဂ) ကျွမ်းကျင်သူများမှတ်တမ်း (ကျေးရွာတွင်နေထိုင်သော သို့မဟုတ် တခြားရွာမှလာရောက်သော ကျွမ်းကျင်သူများ)

(၁) စာသင်ကျောင်း			(၂) ကျန်းမာရေး			(၃) လက်မှုပညာရှင်		
	ရွာတွင်နေထိုင်သူ	အခြားရွာမှလာသူ		ရွာတွင်နေထိုင်သူ	အခြားရွာမှလာသူ		ရွာတွင်နေထိုင်သူ	အခြားမှလာသူ
မူလတန်းပြဆရာ/မ	<input checked="" type="checkbox"/>	<input checked="" type="checkbox"/>	ဆရာဝန်	<input type="checkbox"/>	<input type="checkbox"/>	လက်သမား	<input checked="" type="checkbox"/>	<input type="checkbox"/>
အထက်တန်းပြဆရာ/မ	<input type="checkbox"/>	<input type="checkbox"/>	လက်မထောက်ကျန်းမာရေးမှူး	<input type="checkbox"/>	<input checked="" type="checkbox"/>	ပန်းရံ	<input checked="" type="checkbox"/>	<input checked="" type="checkbox"/>
အလယ်တန်းပြဆရာ/မ	<input checked="" type="checkbox"/>	<input checked="" type="checkbox"/>	အမျိုးသမီးကျန်းမာရေးဆရာမ	<input type="checkbox"/>	<input checked="" type="checkbox"/>	လျှပ်စစ်ကျွမ်းကျင်၊ ပီးသမား	<input checked="" type="checkbox"/>	<input type="checkbox"/>
မူကြိုဆရာ/မ	<input checked="" type="checkbox"/>	<input type="checkbox"/>	သားဖွားဆရာမ	<input type="checkbox"/>	<input checked="" type="checkbox"/>	ရေစိုက်သွယ်သူ	<input type="checkbox"/>	<input type="checkbox"/>
အခြား	<input checked="" type="checkbox"/>	<input type="checkbox"/>	ပြည်သူ့ကျန်းမာရေးလုပ်သား	<input checked="" type="checkbox"/>	<input type="checkbox"/>	စက်ပြင်ဆရာ	<input checked="" type="checkbox"/>	<input type="checkbox"/>
မှတ်ချက် ရခိုင်ကောသလသင်အောင်ကျေးရွာ			မှတ်ချက်			မှတ်ချက်		

(ဃ) ကျေးရွာသို့ ရောက်ရှိနိုင်သည့် လမ်းအခြေအနေ / ကျေးရွာတစ်ရွာသည် ၎င်း၏ ကျေးရွာအုပ်စုနှင့် ဆက်သွယ်ထားသော လမ်းအခြေအနေ (အောက်ပါတို့ကိုပိုင်းပါ)

ကျောက်ကြမ်းလမ်း ကတ္တရာလမ်း ကွန်ကရစ်လမ်း မော်တော်ဆိုင်ကယ်လမ်း
 ကျောက်ခင်းလမ်း မြေသားလမ်း လူသွားလမ်း အခြား _____

(င) ကျေးရွာဖွံ့ဖြိုးမှုစီမံချက်

(၁) လူထုပဟိုပြုစီမံကိန်းမစတင်မှီ ဤကျေးရွာတွင်ကျေးရွာဖွံ့ဖြိုးမှု

စီမံချက်ရှိခဲ့ပါသလား?

ပိုင်းပါ

ရှိပါသည်/မရှိပါ/မသိပါ

(၂) ရိုင်းဝါလျှင် ဤစီမံချက်ကို မည်သည့် ခုနှစ်တွင်ပြင်ဆင်ခဲ့ပါသနည်း? နှစ်- ၂၀၀၈/မသိပါ

(၃) ဤစီမံချက်ကို မြို့နယ်မှအတည်ပြုခဲ့ပါသလား? ပြုခဲ့ပါသည်/မပြုခဲ့ပါ /မသိပါ

(င) ဝန်ထောက်အဖွဲ့

(၁) ဤကျေးရွာအစုအဝေးမှ ငှက်ကျေးရွာအုပ်စုအစုအဝေးထိ ဝန်ထောက်အဖွဲ့ကွာဝေးသနည်း? မိုင်- ၂/မသိပါ

(၂) ဤကျေးရွာမှ ငှက်ကျေးရွာအုပ်စုအစုအဝေးထိ သွားလာရာတွင်ကြာမြင့်သည့်အချိန်

ခြောက်သွေ့ရာသီတွင်ကြာချိန်- ၂၅-မိနစ် ထော်လာရီ/မော်တော်ဆိုင်ကယ်/ခြေလျင်/လာ/မော်တော်ဆိုင်/

အခြား: _____

မိုးရာသီတွင်ကြာချိန်- ၂၅-မိနစ် ထော်လာရီ/မော်တော်ဆိုင်ကယ်/ခြေလျင်/လာ/မော်တော်ဆိုင်/

အခြား: _____

(စ) ဝတ်ဝန်းကျင်ဆိုင်ရာ သဘာဝဘေးအန္တရာယ်

ဤကျေးရွာတွင် ခေတ်ပြောင်းကုန်သွယ်ရေး သဘာဝဘေးအန္တရာယ်ကုန်ဆုံးခြင်း ရှိပါသလား

ဝရှိပါ ရှိပါသည် ရှိလျှင်ခေါ်ပြပါ ၂၀၀၈-၂၀၁၆ မှစ၍

(ခ) ကျေးရွာတွင် ခွဲစည်းထားသော အဖွဲ့အစည်းများ

ပုထိုးတော်ကြီးစီမံကိန်းမတိုင်မီ ဤကျေးရွာတွင် ကျေးရွာဖွံ့ဖြိုးရေးအတွက် အစိုးရ (သို့) ရွာသားများကိုယ်တိုင်(သို့) စီမံကိန်းတင်စဉ်မှ ခွဲစည်းထားသည့် အဖွဲ့အစည်းများရှိပါသလား

(၁) _____

(၂) _____

(ဂ) အထွေထွေအုပ်ချုပ်ရေး ဦးစီးဌာန (GAD) မှ မှတ်တမ်းတင်ထားခြင်း

ဤကျေးရွာသည် အထွေထွေအုပ်ချုပ်ရေး ဦးစီးဌာန (GAD) မှ မှတ်တမ်းတင်ထားမှု ရှိပါသလား

မရိုပါ

ရိုပါသည်

ကျေးဇူးတင်စာတင်

အမည်

ဦးအောင်ကျော်စွာ

လက်မှတ်



နေ့စွဲ ၂၂-၅-၂၀၁၉

လူထုစည်းရုံးရေးမှူး

အမည်

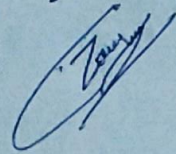

လက်မှတ်

နေ့စွဲ ၂၃-၅-၂၀၁၉

ပုံစံ - ၀ - ၂ - စီမံကိန်းစက်ဝန်းအချိန်ဇယား (PC 2)

လမ်းညွှန်ချက်၊ သက်ဆိုင်ရာလူထုစည်းရုံးရေးမှူး/လက်ထောက်နည်းပညာမှူးများမှ စီမံကိန်းစက်ဝန်းအဆင့်တစ်ခုစီပြီးစီးတိုင်း တေးဂျူးနှင့် တေးဂျူးအုပ်စုအတွက် ဤပုံစံကို ဖြည့်သွင်းရမည်။
 စည်းရုံးရေးမှူး/ဝန်ထမ်း အမည် ဦးခင်မင်းစိန်
 ဇနီး ၂၄.၃.၂၀၁၇
 ဖြည့်နယ်/တိုင်း ဧရာဝတီ မြို့နယ် ဇယုတော တေးဂျူးအုပ်စု ကျောက်စား မြို့နယ် ၂၈ မြို့နယ် ၂၈ မြို့နယ် ၂၈ မြို့နယ်
 စက်ဝန်းအားအမှတ်ဖြစ်ပါ ၂၈ စက်ဝန်း(၁) ၂၈ စက်ဝန်း(၂) ၂၈ စက်ဝန်း(၃)
 စက်ဝန်း (၄)

စီမံကိန်းအဆင့်/စက်ဝန်းအမည်များ	စက်ဝန်း		အစည်းအဝေးတွင်တက်ရောက်သူအရေအတွက်						
	စတင်သည့် ဇနီး	ပြီးဆုံးသည့် ဇနီး	အချိုးအစား	အရေအတွက်	အချိုးအစား	အရေအတွက်	အချိုးအစား	အရေအတွက်	အချိုးအစား
၁။ တေးဂျူးစီမံကိန်း ပိတ်ဆတ်အစည်းအဝေး	၂၄.၃.၂၀၁၇	၇၅.၃.၂၀၁၇	၁၂၄	၁၁၃	၂၃၃	၂၃၃	၂၃၃	၂၃၃	၂၃၃
၂။ တေးဂျူးစီမံကိန်း ပိတ်ဆတ်အစည်းအဝေး		၇၅.၃.၂၀၁၇	၁၂၄	၇၈	၂၀၂	၂၀၂	၂၀၂	၂၀၂	၂၀၂
၃။ မြို့နယ်အဆင့် စီမံကိန်းရေးဆွဲရေးနှင့် အကောင်အထည်ဖော်ရေးအစည်းအဝေး		၇၅.၃.၂၀၁၇	၁၂၄	၇၈	၂၀၂	၂၀၂	၂၀၂	၂၀၂	၂၀၂
၄။ မြို့နယ်အဆင့် စီမံကိန်းရေးဆွဲရေးနှင့် အကောင်အထည်ဖော်ရေးအစည်းအဝေး		၇၅.၃.၂၀၁၇	၁၂၄	၇၈	၂၀၂	၂၀၂	၂၀၂	၂၀၂	၂၀၂
၅။ မြို့နယ်အဆင့် စီမံကိန်းရေးဆွဲရေးနှင့် အကောင်အထည်ဖော်ရေးအစည်းအဝေး		၇၅.၃.၂၀၁၇	၁၂၄	၇၈	၂၀၂	၂၀၂	၂၀၂	၂၀၂	၂၀၂
၆။ စီမံကိန်းလုပ်ငန်းစဉ်စီမံချက်ရေးဆွဲခြင်း အစည်းအဝေး									
၆.၁။ စီမံကိန်းလုပ်ငန်း အကောင်အထည်ဖော်ရေးအစည်းအဝေး									
၆.၂။ စီမံကိန်းလုပ်ငန်း အစည်းအဝေး									
၆.၃။ တေးဂျူးအစည်းအဝေး									

ပုံစံ - ၀ - ၂ - စီမံကိန်းထက်ဝန်းအချိန်ဇယား (PC 2)

လမ်းညွှန်ရေးရာ သက်ဆိုင်ရာလုပ်ငန်းများ/လက်ထောက်နည်းပညာများမှ စီမံကိန်းထက်ဝန်းအဆင့်တစ်ခုစီပြီးစီးရုံပေး ကျေးဇူးနှင့် ကျေးဇူးအပ်အတွက် ဤပုံစံကို ပြည့်သွင်းရမည်။

စည်းရုံးရေးမှု/ဝန်ထမ်း အမည် - မြို့အင်အင်တို့

၀န.ရ - ၂၃.၁၁.၂၀၁၈

စက်ဝန်းအားအမှတ်ဖြစ်ပါ စက်ဝန်း(၁) စက်ဝန်း(၂) စက်ဝန်း(၃)
 စက်ဝန်း (၄)

ပြည်နယ်/တိုင်း	မြို့နယ်	ကျေးရွာအုပ်စု	ကျေးရွာ
		ကျေးရွာအုပ်စု ကျေးရွာအုပ်စု	ကျေးရွာ ၀၈၈၀၈၈၈၈

စီမံကိန်းအဆင့်အမျိုးအမည်များ	၀န.ရ		အစည်းအဝေးအတွက်စက်ဝန်းအဆင့်အတွက်			
	စတင်သည့် ၀န.	ပြီးဆုံးသည့် ၀န.	အမျိုးသား အရေအတွက်	အမျိုးသမီး အရေအတွက်	အိမ်ထောင်စု အရေအတွက်	လူမျိုးစုံထက်စက်ဝန်း အရေအတွက် နှင့် လူမျိုးစုံအမည်
၁။ ကျေးရွာစီမံကိန်း စီမံကိန်းအစည်းအဝေး	၂၀၁၈. ၁၁. ၂၃	၂၀၁၈. ၁၁. ၂၃	၈၆	၁၃၀	၂၂၄	၁၈၈ ၂၂၄
၂။ ကျေးရွာစီမံကိန်း စီမံကိန်းအစည်းအဝေး	၂၀၁၈. ၁၁. ၂၃	၂၀၁၈. ၁၁. ၂၃	၆၀	၁၃၆	၂၂၄	၁၈၈ ၂၂၄

၁၁။ ကျေးရွာဖွံ့ဖြိုးရေးဦးစီးဌာန (ပုံစံ-၃)

ပုံစံ - ၀ - ၃ ကျေးရွာဖွံ့ဖြိုးရေး ဦးစီးဌာန (Form PC 3)

လမ်းညွှန်ချက်၊ အဆင့်(၃) ကျေးရွာဖွံ့ဖြိုးရေးအစဉ်အဆက် ဦးစီးဌာန၏ ကျေးရွာဖွံ့ဖြိုးရေး အထောက်အကူပြု
 ကော်မတီသည် လူထုစည်းရုံးရေးမှူးအကူအညီဖြင့် ဤပုံစံကိုပြည့်စုံအောင် ဖြည့်သွင်းရမည်။

လူထုစည်းရုံးရေးမှူး/ဝန်ထမ်း အမည် ဒေါ်မင်းမင်း

နေ့စွဲ ၂၅. ၃. ၂၀၁၇ စက်ဝန်းအား အမှတ်ခြစ်ပါ (✓) ၂ စက်ဝန်း(၁) ၁
 စက်ဝန်း(၂) ၁ စက်ဝန်း(၃) ၁ စက်ဝန်း(၄) ၁

ပြည်နယ်/တိုင်း ဧရာဝတီ ပြို့နယ် ပုသိမ် ကျေးရွာအုပ်စု ကျေးရွာအုပ်စု ကျေးရွာ ကျေးရွာ

က။ အခက်အခဲအတားအဆီးများအားဆေးရှင်းခြင်း - ယခုလက်ရှိအခြေအနေတွင် ဤကျေးရွာဖွံ့ဖြိုးတိုးတက်ရေးအတွက်
 အဓိက အခက်အခဲအတားအဆီးများသည် မည်သည့်အရာဖြစ်ပါသနည်း။ (အမျိုးသား/သမီး အနည်းဆုံးအခက်အခဲ ၅ ခုစီဖော်ပြပါ)

အမျိုးသား အဖွဲ့မှ တင်ပြသောအခက်အခဲအတားအဆီးများ	အမျိုးသမီး အဖွဲ့မှ တင်ပြသောအခက်အခဲအတားအဆီးများ
၁ ကျေးရွာတွင်း လမ်းဆုံအဆုံး	၁ ရွာလမ်းမီးဖိုချောင်း
၂ စာရင်းစာရင်းအမှတ်	၂ စာရင်းစာရင်း
၃ ကျေးရွာတွင်း လမ်းဆုံအဆုံး	၃ စာရင်းစာရင်း
၄ ဆိပ်ခံတံတား အဆုံးအမတ်	၄ လမ်းပြုပြင်ရေး
၅ အလုပ်အကိုင် အခက်အခဲ	၅ ဆိပ်ခံတံတား
၆ အလုပ်အကိုင် အခက်အခဲ	၆ ကျေးရွာစာရင်း

ခ။ မျှော်မှန်းခြင်း - နောင်လာမည့် (၅) နှစ် အတွင်း ကျေးရွာဖွံ့ဖြိုးရေး မျှော်မှန်းလျာထားချက်များအား တင်ပြပါ။

အမျိုးသားအဖွဲ့မှ တင်ပြသောမျှော်မှန်းချက်များ	အမျိုးသမီးအဖွဲ့မှ တင်ပြသောမျှော်မှန်းချက်များ
၁ လျှပ်စစ်မီးရရှိရေး	၁ ရွာလမ်းမီးဖိုချောင်း
၂ ကျေးရွာအတွင်း အလုပ်အကိုင်	၂ စာရင်းစာရင်း
၃ ကျေးရွာအတွင်း အလုပ်အကိုင်	၃ စာရင်းစာရင်း
၄ ကျေးရွာအတွင်း အလုပ်အကိုင်	၄ စာရင်းစာရင်း
၅ ကျေးရွာအတွင်း အလုပ်အကိုင်	၅ စာရင်းစာရင်း
၆ ကျေးရွာအတွင်း အလုပ်အကိုင်	၆ စာရင်းစာရင်း

ဂ။ လူထုစိမ့်ကိန်း၏ လာမည့် (၄) နှစ်အတွက် အကျိုးပင်သော ဦးစီးဌာန ဖွံ့ဖြိုးတိုးတက်မှု လုပ်ငန်း အစီအစဉ်များအားဖော်ပြပါ။

အဆင့်	ကျေးရွာအတွက် ဦးစီးဌာန ဖွံ့ဖြိုးတိုးတက်မှု လုပ်ငန်းစဉ်များ	အဆိုပြုသူ (အမျိုးသား/အမျိုးသမီး/အမျိုးသား+အမျိုးသမီး)	ခန့်မှန်းကုန်ကျစရိတ်	အကျိုးခံစားခွင့်ရှိသူ ခန့်မှန်းခြေ အရေအတွက်
၁	ရွာတွင်း လမ်း	က + မ		၂၆၅
၂	ကျေးရွာအတွင်း အလုပ်အကိုင်	က + မ		၂
၃	စာရင်းစာရင်း	က + မ		၂
၄	ဆိပ်ခံတံတား	က + မ		၂
၅	စာရင်းစာရင်း	က + မ		၂
၆	ကျေးရွာအတွင်း အလုပ်အကိုင်	က + မ		၂

ဃ။ လူထုစီမံကိန်း၏ လာမည့် (၄)နှစ်အတွက် အကျိုးမဝင်သော ဦးစားပေး ဖွံ့ဖြိုးတိုးတက်မှု လုပ်ငန်း အစီအစဉ်များအားဖော်ပြပါ။

အဆင့်	ကျေးရွာအတွက် ဦးစားပေး ဖွံ့ဖြိုး တိုးတက်မှု လုပ်ငန်းစဉ်များ	အဆိုပြုသူ (အမျိုးသားများ/ အမျိုးသမီးများ/အမျိုးသား+ အမျိုးသမီး)	အခန်းကဏ္ဍ
၁	ဓားကုတ်ရေ	က	
၂	အပူအရေအတွက်	က + ဃ	
၃	ဦးစားပေးစင်	က	
၄			
၅			
၆			
၇			
၈			

ခေါင်းဆောင်၊ ကျေးရွာစီမံကိန်းအထောက်အကူပြုကော်မီတီမှ အတည်ပြုသည်။

အမည် ဦး ခင် သိန်း လက်မှတ် [Signature] နေ့.ရက် ၂၄. ၈. ၂၀၁၇

ပုံစံ - ၀ - ၃ ကျေးရွာခွဲ ခြံရေး ဦးစားပေးအစဉ် (Form PC 3)

လမ်းညွှန်ချက်၊ အဆင့်(၃) ကျေးရွာမျှော်မှန်းချက်အစဉ်အစား ဦးစားပေးအစဉ်၊ ကျေးရွာပုံစံကိန်း အထောက်အကူပြု
 စက်မတီသည် လူထုစည်းရုံးရေးမှူးအကူအညီဖြင့် ဤပုံစံကိုပြည့်စုံအောင် ပြည့်ဆည်းရမည်။
 လူထုစည်းရုံးရေးမှူး/ဝန်ထမ်း အမည် ဦးဂဏ္ဍိယာ၊ ဦးကျော်
 ၀၄၅ ၃၆. ၁၂. ၂၀၁၇ စက်ဝန်းအား အမှတ်ခြစ်ပါ (V) ။ စက်ဝန်း(၁)
 ။ စက်ဝန်း(၂) ။ စက်ဝန်း(၃) ။ စက်ဝန်း(၄)
 ပြည်နယ်/တိုင်း ဗဟိုဂဏ္ဍိယာ ဦးနယ် ဗဟိုဂဏ္ဍိယာ ကျေးရွာအုပ်စု ဗဟိုဂဏ္ဍိယာ မြို့နယ် ဗဟိုဂဏ္ဍိယာ

က။ အခက်အခဲအတားအဆီးများအားတွေ့ရှိရခြင်း - ယခုလက်ရှိအခြေအနေတွင် ဤကျေးရွာခွဲ ခြံရေးတိုက်ရောင်းချမှုအတွက် အဓိက အခက်အခဲအတားအဆီးများသည် ဖြစ်သည်များဖြစ်ပါသည်။ (အမျိုးသား/သမီး အနည်းဆုံးအခက်အခဲ ၅ ခုစီဖော်ပြပါ)

အမျိုးသား အဖွဲ့မှ တင်ပြသောအခက်အခဲအတားအဆီးများ	အမျိုးသမီး အဖွဲ့မှ တင်ပြသောအခက်အခဲအတားအဆီးများ
၀ ရေလုံလောက်မှု မရှိဘဲ ရေရရှိရန် ခက်ခဲခြင်း	၀ ရေလုံလောက်မှု မရှိဘဲ ရေရရှိရန် ခက်ခဲခြင်း
၂ ငှက်မွေးမြူရေးအတွက် မြေဩဇာ မရှိခြင်း	၂ ငှက်မွေးမြူရေးအတွက် မြေဩဇာ မရှိခြင်း
၃ မြေဝတ်စားကောင်း မရှိဘဲ မြေခွဲခြင်း	၃ ကျွဲစား/သူများ စားရန် မြေခွဲခြင်း
၄ ကျွဲစား/သူများ စားရန် မြေခွဲခြင်း	၄ သူ့သူ့ သဘာဝအတိုင်း စားရန် မြေခွဲခြင်း
၅ ကျွဲစား/သူများ စားရန် မြေခွဲခြင်း	၅ သူ့သူ့ သဘာဝအတိုင်း စားရန် မြေခွဲခြင်း
၆ မြေဩဇာ မရှိဘဲ မြေခွဲခြင်း	၆

ခ။ မျှော်မှန်းခြင်း - ဝန်ထမ်းအဖွဲ့ (၅) နှစ် အတွင်း ကျေးရွာခွဲ ခြံရေး မျှော်မှန်းချက်များအား တင်ပြပါ။

အမျိုးသားအဖွဲ့မှ တင်ပြသောမျှော်မှန်းချက်များ	အမျိုးသမီးအဖွဲ့မှ တင်ပြသောမျှော်မှန်းချက်များ
၀ ရေလုံလောက်မှု ရရှိလာခြင်း	၀ ရေလုံလောက်မှု ရရှိလာခြင်း
၂ ငှက်မွေးမြူရေးအတွက် မြေဩဇာ ရရှိခြင်း	၂ ငှက်မွေးမြူရေးအတွက် မြေဩဇာ ရရှိခြင်း
၃ မြေဝတ်စားကောင်း ရရှိခြင်း	၃ ကျွဲစား/သူများ စားရန် မြေခွဲခြင်း
၄ ကျွဲစား/သူများ စားရန် မြေခွဲခြင်း	၄ ကျွဲစား/သူများ စားရန် မြေခွဲခြင်း
၅ ကျွဲစား/သူများ စားရန် မြေခွဲခြင်း	၅ သူ့သူ့ သဘာဝအတိုင်း စားရန် မြေခွဲခြင်း
၆ မြေဩဇာ မရှိဘဲ မြေခွဲခြင်း	၆

ဂ။ လူထုပုံစံကိန်း၏ လက်မညွှန် (၄) နှစ်အတွက် အတိုးပေးသော ဦးစားပေး ခွဲခြားတိုက်ရောင်း ချခွင့် အစီအစဉ်များအားဖော်ပြပါ။

အဆင့်	ကျေးရွာအတွက် ဦးစားပေး ခွဲခြားတိုက်ရောင်း ချခွင့်များ	အဆိုပြုသူ (အမျိုးသားများ/ အမျိုးသမီးများ/ အမျိုးသား+ အမျိုးသမီး)	ခန့်မှန်းကျန်ကျ ဝန်ငွေ	အကျိုးစီးပွားခွင့်ရှိသူ ခန့်မှန်းခြေ အရေအတွက်
၀	ရေလုံလောက်မှု မရှိဘဲ ရေရရှိရန် ခက်ခဲခြင်း	(က+၆)	၇၅,၇၇၅,၁၈	၁၅၅၁
၂	ကျွဲစား (မြေဩဇာ)	(ဂ)		၁၅၅၁
၃	မြေဩဇာ (EPC စီး)	(က+၆)		၁၅၅၁
၄				-
၅				
၆				

ပုံစံ - ၈-၃ ကျေးရွာခွဲ ဖြိုးရေး ဦးစားပေးအစီအစဉ် (Form PC 3)

လမ်းညွှန်ချက် အဆင့်(၃)ကျေးရွာမှန်းချက်အစည်းအဝေးပြီးဆုံးသောအခါ ကျေးရွာစီမံကိန်း အထောက်အကူပြု ဝန်ထမ်းတို့သည် လူထုစည်းရုံးရေးမှူးအကူအညီဖြင့် ဤပုံစံကိုပြည့်စုံအောင် ဖြည့်သွင်းရမည်။			
လူထုစည်းရုံးရေးမှူး/ဝန်ထမ်း အမည် - <u>ဦးစောအောင်</u>			
နေ့စွဲ <u>၁၀/၀၅/၁၉</u>	ဝက်ဝန်းအား အမှတ်ခြစ်ပါ (✓) □ ဝက်ဝန်း(၁) □ ဝက်ဝန်း(၂) □ ဝက်ဝန်း(၃) □ ဝက်ဝန်း(၄)		
ပြည်နယ်/တိုင်း <u>ဇာပင်း</u>	မြို့နယ် <u>ဇာပင်း</u>	ကျေးရွာအုပ်စု <u>ကျေးရွာအုပ်စု</u>	ကျေးရွာ <u>အထောက်အကူ</u>

က၊ အဝက်အခဲအတားအဆီးများအားဆွေးနွေးခြင်း - ယခုလက်ရှိအခြေအနေတွင်ဤကျေးရွာခွဲ ဖြိုးတိုးတက်ရေးအတွက် အဓိကအခက်အခဲအတားအဆီးများသည် မည်သည်များဖြစ်ပါသနည်း။ (အမျိုးသား/သမီး အနည်းဆုံးအဝက်အခဲ ၅ ခုစီဖော်ပြပါ)

အုပ်စုခွဲ ဆွေးနွေးမှုများမှ တင်ပြသောအခက်အခဲအတားအဆီးများ	
ဥပမာအားဖြင့် လမ်းပန်းဆက်သွယ်ရေး အခက်အခဲ	□ ကျား ၀၀ □ ကျား + ၀
ရေရရှိရေး အခက်အခဲ	□ ကျား ၀၀ □ ကျား + ၀
လျှပ်စစ်ဓာတ်အား အခက်အခဲ	□ ကျား ၀၀ □ ကျား + ၀
ကျေးရွာတွင် စားနပ်ရိက္ခာအခက်အခဲ	□ ကျား ၀၀ □ ကျား + ၀
အခြားအခက်အခဲများ	□ ကျား ၀၀ □ ကျား + ၀

ဤအခက်အခဲများအတွက် အထောက်အကူပြုရန် ယူဆကြည့်ပါ။
ခ၊ မျှော်မှန်းခြင်း- နောင်လာမည့် (၅) နှစ် အတွင်း ကျေးရွာခွဲ ဖြိုးရေး မျှော်မှန်းချက်များအား တင်ပြပါ။

အုပ်စုခွဲ ဆွေးနွေးမှုများမှ တင်ပြသောအခက်အခဲအတားအဆီးများ	
ဥပမာအားဖြင့် လမ်းပန်းဆက်သွယ်ရေး အခက်အခဲ	□ ကျား ၀၀ □ ကျား + ၀
ရေရရှိရေး အခက်အခဲ	□ ကျား ၀၀ □ ကျား + ၀
လျှပ်စစ်ဓာတ်အား အခက်အခဲ	□ ကျား ၀၀ □ ကျား + ၀
ကျေးရွာတွင် စားနပ်ရိက္ခာအခက်အခဲ	□ ကျား ၀၀ □ ကျား + ၀

ပုံစံ - ၀ - ၄ ကျေးရွာအုပ်စုဝိသက်နန်းလုပ်ငန်းခွဲရွေးချယ်ခြင်းပုံစံ (Form PC 4)

လက်ညှိနှိုင်းမှုများ၊ ဝိသက်နန်းလုပ်ငန်းခွဲရွေးချယ်မှုအပည့်အစောင့်အရှောက်တွင် ကျေးရွာအုပ်စုမှ CF/TF တို့၏ အကူအညီရယူ၍ ကျေးရွာစီထောက်ကော်မတီမှ လက်မှတ်ရေးထိုးပြီး အဆိုပါပုံစံအား ပြည့်စုံအောင်ဖြည့်သွင်းရမည်။ ဤပုံစံအား ပြည့်စုံစွာဖြည့်သွင်းပြီးပါက ကျေးရွာအုပ်စုမှ မြို့တိုက်ထက်ရေးမံချက်တွင် TPI C သို့မဟုတ် ရန်အတွက် နောက်ဆက်တွဲအဖြစ် ထားရှိရမည်။ CF မှ ကျေးရွာတစ်ရွာချင်းစီ၏ ဝိသက်နန်းလုပ်ငန်းခွဲဆိုင်ရာ အချက်အလက်များကို MIS သို့ ထည့်သွင်းရမည်။ (သရဖူစီမံခန့်ခွဲရေးလုပ်ငန်းခွဲ ဖလှယ်ကိုင်သော ကျေးရွာများ မပါဝင်ပါ။)

ကျေးရွာစည်းရုံးရေးလုပ်ငန်းအပည့် ဝေခွဲခြားခြင်း၊ လျှောက်စာပေးပို့ခြင်း၊ မြို့ရွာစီထောက်ကော်မတီမှ လက်မှတ်ရေးထိုးခြင်း၊
 နေ့စွဲ - 16.3.2017
 ပြည်နယ်/တိုင်း - ကျောက်ဆည်၊ မြန်မာပြည်
 တာဝန်ခံအားအဖမှတ်ခြင်းပေးပါ(✓)၊ စက်ဝန်း(၁)၊ စက်ဝန်း(၂)၊ စက်ဝန်း(၃)၊ စက်ဝန်း(၄)
 ကျေးရွာအုပ်စု - မြန်မာပြည်၊ ငယ်ရွယ်စဉ် ကျေးရွာအုပ်စု - ကညင်ကျေးရွာ

ကျေးရွာအမည်	ဆောင်ရွက်မည့် လုပ်ငန်းများ	အတိုင်းအတာ	ခန့်မှန်း တိုက်ရိုက် အကျိုးစီးပွားခွင့် ရှိသူများ	အဆိုပြုတင်ပြသူ	ခန့်မှန်းကုန်ကျစရိတ်				
					ဝိသက်နန်းမှ ထည့်ဝင်မှု	ကျေးရွာမှ ထည့်ဝင်မှု	အခြားထည့်ဝင်မှု (ဖော်ပြပါ)	စုစုပေါင်း	
ကညင်ကျေးရွာ(ခ) ခင်းခြင်း	ကျွန်ုပ်တို့ ကိုးယံ၏ အကျိုးစီးပွား	အကျား - 900'၊ အမေ - 2x2x5'	1006 ငွေ	0 ကျား၊ 0 မ	77-5 သိန်း				7800000
ကညင်ကျေးရွာ(က) ခင်းခြင်း	ကျွန်ုပ်တို့ ကိုးယံ၏ အကျိုးစီးပွား	အကျား - 1000'၊ အမေ - 2x2x5'	908 ငွေ	0 ကျား၊ 0 မ	86-5 သိန်း				8650000
ကျွန်းတန်း	ကျွန်ုပ်တို့ ကိုးယံ၏ အကျိုးစီးပွား	အကျား - 2100'၊ အမေ - 2x2x5'	1809 ငွေ	0 ကျား၊ 0 မ	180-5 သိန်း				18000000
သဲကျေး	ကျွန်ုပ်တို့ ကိုးယံ၏ အကျိုးစီးပွား	အကျား - 740'၊ အမေ - 2x2x5'	643 ငွေ	0 ကျား၊ 0 မ	94-5 သိန်း				9100000
မဲလေတိုကျွန်း	ကျွန်ုပ်တို့ ကိုးယံ၏ အကျိုးစီးပွား	အကျား - 600'၊ အမေ - 2x2x5'	353 ငွေ	0 ကျား၊ 0 မ	52-5 သိန်း				5250000

ရာထူး ကျေးရွာအုပ်စု မိ/ထောက်ကော်မတီ ဥက္ကဋ္ဌအမည် ဦးလှောင်လှ လက်မှတ် [Signature] ရက်စွဲ 16.3.2017
 ရက်စွဲ ၁၆.၃.၂၀၁၇

ပုံစံ - ၀ - ၄ ကျေးရွာအုပ်စုစီမံကိန်းလုပ်ငန်းခွဲရွေးချယ်ခြင်းပုံစံ (Form PC 4)

လမ်းညွှန်ရွာ၊ စီမံကိန်းလုပ်ငန်းခွဲရွေးချယ်ရာတွင် အထူးအားပြုရာတွင် ကျေးရွာအုပ်စု CF/TF တို့၏ အကျအညီရယူ၍ ကျေးရွာစီထောက်ကော်မတီမှ လက်မှတ်ရေးထိုးပြီး အဆိုပါပုံစံအား ပြည့်စုံအောင်ဖြည့်သွင်းရမည်။ ဤပုံစံအား ပြည့်စုံစွာဖြည့်သွင်းပြီးပါက ကျေးရွာအုပ်စုမှ မြို့တိုးတက်ရေးစီမံချက်တွင် TPIIC သို့ ပေးပို့ရန်အတွက် နောက်ဆက်တွဲအဖြစ် ထားရှိရမည်။ CF မှ ကျေးရွာတစ်ရွာချင်းစီ၏ စီမံကိန်းလုပ်ငန်းခွဲဆိုင်ရာ အချက်အလက်များကို MIS သို့ ထည့်သွင်းရမည်။ (၁၀)ခုနှစ်စီမံကိန်းလုပ်ငန်းခွဲ မလုပ်ကိုင်သော ကျေးရွာများ မပါဝင်ပါ။

ရွေးချယ်ရေးအဖွဲ့အစည်း

နေ့စွဲ	၉. 11. 2018	စက်ဝန်းအားအမှတ်ဖြစ်ပေးပါ(✓) ဝက်ဝန်း(၂) ဝက်ဝန်း(၃) ဝက်ဝန်း(၄)
ပြည်နယ်/တိုင်း	ပြည်နယ်	ကျေးရွာအုပ်စု
မြို့နယ်	မုတ္တမမြို့နယ်	ကျေးရွာအုပ်စု

ကျေးရွာအမည်	ဆောင်ရွက်မည့် လုပ်ငန်းများ	အတိုင်းအတာ	ခန့်မှန်း တိုက်ရိုက် အကျိုးစီးပွားနှင့် ရှိသူများ	အဆိုပြုစာတင်ပြသူ	ခန့်မှန်းတန်ဖိုးရိတ်			စုစုပေါင်း
					စီမံကိန်းမှ ထည့်သွင်းမှု	ကျေးရွာမှ ထည့်သွင်းမှု	အခြားထည့်သွင်းမှု (ခေါ်ပြုပါ)	
ရွာ ၁၁၆	ချိုက်ဆက် ကွန်ကရစ် လမ်းခင်းခြင်း	700' x 12' x 6' 720' x 12' x 6'	571 56A	ဝကျား ဝဝ မကျား + ဝ	1400000	-	-	1400000
ကျောက်ကျောင်း	ချိုက်ဆက် ကွန်ကရစ် လမ်းခင်းခြင်း	700' x 12' x 6' 720' x 12' x 6'	660	ဝကျား ဝဝ မကျား + ဝ	1400000	-	-	1400000

၁၃။ အစည်းအဝေးမှတ်တမ်းများ

ပထမအကြိမ် စာစစ်အစော
တက်ပွဲစဉ်

ကျေးဇူး - အောင်အောင်
 ကွမ်း - ကျေးဇူးကျေးဇူး
 သိင်္ကြံ - ၂၀၀၀ နှစ်ပွဲ ၃၅၀၀ နှစ်
 ဇွဲ - အောင်အောင် ကျေးဇူးကျေးဇူး
 ထက်ရှောင်သူ - ကျေးဇူး - ၁၈ - ၁၃၆ . ပေါင် - ၂၂၄ အောင် .

အကြောင်းရာ - ပထမအကြိမ် ကျေးဇူး စာစစ်အစော

စာစစ်(၁) ကျေးဇူး ကျေးဇူး လာပါသော ဒီဂရီကြေးပိုင်ပိုင် မှု ကမ္ဘာ့ ဘဏ္ဍာရေး
 အဖွဲ့အစည်းများ ကျေးဇူးအဖွဲ့ အားလုံးပူးပေါင်း ပါဝင်နေပြီး ဝင်၊ ထက်ရှောင်
 လာသူများ ကျေးဇူးတင်ကျွတ် အဖွဲ့အစည်းပါသည်။

စာစစ်(၂) ကျေးဇူး အဖွဲ့အစည်း စာစစ်အစော ဒီဂရီကြေးပိုင်ပိုင် မှု ကျေးဇူးစာစစ်
 စာစစ်အစော ပြောချက် အကြောင်းရာပါ အဖွဲ့အစည်းပါသည်။

စာစစ်(၃) ကျေးဇူး စာစစ်အစော ဒီဂရီကြေးပိုင်ပိုင် PRA များ၏ အဖွဲ့အစည်းအဖွဲ့
 ကျေးဇူး ပြင်ဆင်မှုများ ကျေးဇူးအဖွဲ့ ကမ္ဘာ့ဘဏ္ဍာရေး အဖွဲ့
 အဖွဲ့အစည်းပါသည်။

စာစစ်(၄) ကျေးဇူး အဖွဲ့အစည်းအဖွဲ့အစည်း အဖွဲ့အစည်းအဖွဲ့ စာစစ်အစော
 ပြင်ဆင်မှုများ ကမ္ဘာ့ဘဏ္ဍာရေး အဖွဲ့အစည်း ကျေးဇူးအဖွဲ့ အဖွဲ့အစည်း
 ပါသည်။

අධ්‍යාපන ක්‍රියාමාර්ග සටහන

සාමාන්‍ය පාලන ක්‍රියාමාර්ග

- භෞත - සෞඛ්‍යය
- භෞත දැනුම - භෞත දැනුම
- සිසුන් - 1200 ට 3200 දක්වා
- භෞත - සෞඛ්‍යය උද්ධමනය වැළැක්වීම
- සාමාන්‍ය පාලන ක්‍රියාමාර්ග - ප්‍රධාන - 06 + 020 + 010 + 114 කොටස්
- සාමාන්‍ය පාලන ක්‍රියාමාර්ග - ප්‍රධාන පාලන ක්‍රියාමාර්ගයක් ලෙසින් සිසුන්ගේ සාමාන්‍ය පාලන ක්‍රියාමාර්ගයක් ලෙසින් සලකා බැලිය යුතුය.

- සාමාන්‍ය පාලන ක්‍රියාමාර්ග - සෞඛ්‍ය සාමාන්‍ය පාලන ක්‍රියාමාර්ගයක් ලෙසින් සලකා බැලිය යුතුය. සෞඛ්‍ය සාමාන්‍ය පාලන ක්‍රියාමාර්ගයක් ලෙසින් සලකා බැලිය යුතුය.
- සාමාන්‍ය පාලන ක්‍රියාමාර්ග - සෞඛ්‍ය සාමාන්‍ය පාලන ක්‍රියාමාර්ගයක් ලෙසින් සලකා බැලිය යුතුය. සෞඛ්‍ය සාමාන්‍ය පාලන ක්‍රියාමාර්ගයක් ලෙසින් සලකා බැලිය යුතුය.
- සාමාන්‍ය පාලන ක්‍රියාමාර්ග - සෞඛ්‍ය සාමාන්‍ය පාලන ක්‍රියාමාර්ගයක් ලෙසින් සලකා බැලිය යුතුය. සෞඛ්‍ය සාමාන්‍ය පාලන ක්‍රියාමාර්ගයක් ලෙසින් සලකා බැලිය යුතුය.
- සාමාන්‍ය පාලන ක්‍රියාමාර්ග - සෞඛ්‍ය සාමාන්‍ය පාලන ක්‍රියාමාර්ගයක් ලෙසින් සලකා බැලිය යුතුය. සෞඛ්‍ය සාමාන්‍ය පාලන ක්‍රියාමාර්ගයක් ලෙසින් සලකා බැලිය යුතුය.

- 1) සෞඛ්‍ය - සෞඛ්‍ය
- 2) සෞඛ්‍ය - සෞඛ්‍ය
- 3) සෞඛ්‍ය - සෞඛ්‍ය
- 4) සෞඛ්‍ය - සෞඛ්‍ය
- 5) සෞඛ්‍ය - සෞඛ්‍ය
- 6) සෞඛ්‍ය - සෞඛ්‍ය
- 7) සෞඛ්‍ය - සෞඛ්‍ය
- 8) සෞඛ්‍ය - සෞඛ්‍ය
- 9) සෞඛ්‍ය - සෞඛ්‍ය
- 10) සෞඛ්‍ය - සෞඛ්‍ය
- 11) සෞඛ්‍ය - සෞඛ්‍ය
- 12) සෞඛ්‍ය - සෞඛ්‍ය
- 13) සෞඛ්‍ය - සෞඛ්‍ය

3.11.2018

ကျေးလက်ဒေသပွဲ ငြိမ်းတက်ရေး ဦးစီးဌာန
လူထုဝဟ်ပြု စီမံကိန်း

..... အစည်းအဝေး

- နေ့ရက် | |.....
- အချိန် | |.....
- နေရာ | |.....
- တက်ရောက်သူဦးရေ | |.....
- အကြောင်းအရာ | |.....

၅။ အစည်းအဝေး ဖွဲ့စည်းပေးရန် 3.11.2018 နံနက် ၁၀ နာရီ နေရာ နေရာ
အစည်းအဝေး ၂။ တက်ရောက်သူဦးရေ ၂-၁၁-၂၀၁၈

၃။ ပေးပို့ပေးပို့ ပေးပို့ပေးပို့ ပေးပို့ပေးပို့ ပေးပို့ပေးပို့
၄။ ပေးပို့ပေးပို့ ပေးပို့ပေးပို့ ပေးပို့ပေးပို့ ပေးပို့ပေးပို့
၅။ ပေးပို့ပေးပို့ ပေးပို့ပေးပို့ ပေးပို့ပေးပို့ ပေးပို့ပေးပို့

၆။ ပေးပို့ပေးပို့ ပေးပို့ပေးပို့ ပေးပို့ပေးပို့ ပေးပို့ပေးပို့
၇။ ပေးပို့ပေးပို့ ပေးပို့ပေးပို့ ပေးပို့ပေးပို့ ပေးပို့ပေးပို့

၈။ ပေးပို့ပေးပို့ ပေးပို့ပေးပို့ ပေးပို့ပေးပို့ ပေးပို့ပေးပို့
၉။ ပေးပို့ပေးပို့ ပေးပို့ပေးပို့ ပေးပို့ပေးပို့ ပေးပို့ပေးပို့

၁၀။ ပေးပို့ပေးပို့ ပေးပို့ပေးပို့ ပေးပို့ပေးပို့ ပေးပို့ပေးပို့

- ၁။ ပေးပို့ပေးပို့ (ပေးပို့ပေးပို့)
- ၂။ ပေးပို့ပေးပို့ (ပေးပို့ပေးပို့)
- ၃။ ပေးပို့ပေးပို့ (ပေးပို့ပေးပို့)
- ၄။ ပေးပို့ပေးပို့ (ပေးပို့ပေးပို့)
- ၅။ ပေးပို့ပေးပို့ (ပေးပို့ပေးပို့)

(Handwritten signature and stamp)

၁၄။ ကဏ္ဍအလိုက်ဖွံ့ဖြိုးရေးဦးစားပေးလုပ်ငန်းများ

နောက်ဆက်တွဲ(၄) ခြားနားသောအပိုင်းများအတွက် ဦးစားပေးဖွံ့ဖြိုးရေးလုပ်ငန်းစဉ် အနှစ်ချုပ်
 မူရင်းသည်အား VPSC တွင်ထားရှိရပါမည်။အခြားဌာနများနှင့် ညှိနှိုင်းရန်အတွက် မိတ္တူအား TPIC သို့ပို့ရပါမည်။MIS data အနေဖြင့် သွင်းရန် မလိုအပ်ပါ။

အဆင့်	လုပ်ငန်း	မည်သူဦးစားပေးလဲ	ကျေးဇူးတင်တာဝန်ခံသူ (သို့) အုပ်စု	ပြင်ပမှမည်သူ ထောက်ပံ့ မလဲ	
အခြေခံအဆောက်အအုံ	၀	ပြင်ဆင်ရေးကဏ္ဍ	<input checked="" type="checkbox"/> ပ <input checked="" type="checkbox"/> ကျား	မိတ္တူကော်မရှင်	ကျေးဇူးတင်သူ
	၂	ရေအေးစနစ်	<input checked="" type="checkbox"/> ပ <input checked="" type="checkbox"/> ကျား	မိတ္တူကော်မရှင်	"
	၃	လျှပ်စစ်စနစ်	<input checked="" type="checkbox"/> ပ <input type="checkbox"/> ကျား	VPSC	"
	၄	အခြေခံအဆောက်အအုံ	<input type="checkbox"/> ပ <input checked="" type="checkbox"/> ကျား	VPSC	"
	၅		<input type="checkbox"/> ပ <input type="checkbox"/> ကျား		
အသက်သာပေးရေးကျေးဇူး	၀	အခြေခံအဆောက်အအုံ	<input type="checkbox"/> ပ <input type="checkbox"/> ကျား	VPSC	ကျေးဇူးတင်သူ
	၂	ရေအေးစနစ်	<input checked="" type="checkbox"/> ပ <input type="checkbox"/> ကျား	VPSC	"
	၃		<input type="checkbox"/> ပ <input type="checkbox"/> ကျား		
	၄		<input type="checkbox"/> ပ <input type="checkbox"/> ကျား		
	၅		<input type="checkbox"/> ပ <input type="checkbox"/> ကျား		
ကျန်းမာရေးနှင့် အာဟာရ	၀		<input type="checkbox"/> ပ <input type="checkbox"/> ကျား		
	၂		<input type="checkbox"/> ပ <input type="checkbox"/> ကျား		
	၃		<input type="checkbox"/> ပ <input type="checkbox"/> ကျား		
	၄		<input type="checkbox"/> ပ <input type="checkbox"/> ကျား		
	၅		<input type="checkbox"/> ပ <input type="checkbox"/> ကျား		
ပညာရေး	၀		<input type="checkbox"/> ပ <input type="checkbox"/> ကျား		
	၂		<input type="checkbox"/> ပ <input type="checkbox"/> ကျား		
	၃		<input type="checkbox"/> ပ <input type="checkbox"/> ကျား		

၁၅။

VDP အရည်အသွေးထိန်းချုပ်မှု

ထိန်းချုပ်သူ-

ရက်စွဲ-

ရွာ-

VDP ရက်စွဲ

မြို့နယ်

ကျေးရွာအုပ်စု

VDP စာရွက်စာတမ်းပြီးဆုံးမှုကိုစစ်ဆေးပါ။ (OM အရ)

- မျက်နှာဖုံး (အဖုံး)
- မာတိကာ
- ကျေးရွာအခြေခံ (data)
- PSA အကျဉ်းချုပ်နှင့် PRA လုပ်ငန်းစဉ်
- အမျိုးသားအမျိုးသမီးအဖွဲ့များ၏အခက်အခဲများ
- ကျေးရွာမျှော်မှန်းချက် (ဆွေးနွေးချက်ရလဒ်)
- အမျိုးသားအမျိုးသမီးအဖွဲ့များသဘောတူထားသည့် (၄) နှစ်အတွက်ဦးစားပေးလုပ်ငန်းများစာရင်း (အခြေခံအဆောက်အအုံ၊ အသက်မွေးမှုပညာရေး၊ လူမှုရေးထိန်းသိမ်းမှု၊)

နောက်ဆက်တွဲများ

- လူမှုရေးအကဲဖြတ်မှုစာရွက်စာတမ်း၊ ဓါတ်ပုံနှင့် PRA လုပ်ငန်းစဉ်၊ မြေပုံများပါရမည်၊ စည်းစိမ်ပိုင်ဆိုင်မှုအဆင့်၊ Venn ပုံ.....
- ကျေးရွာစီမံကိန်းရေးဆွဲရေးအစည်းအဝေးမှတ်တမ်းမိတ္တူ
- ကျေးရွာ၏အချက်အလက် (PC 1 ပုံစံ)
- ကျေးရွာမျှော်မှန်းချက်

(၂) လူမှုရေးအကဲဖြတ်မှုအရည်အသွေးနှင့် (VDP စစ်ဆေးပါ)

- VDP တွင်ပါဝင်သောဦးရေ (အမျိုးသားအမျိုးသမီး)
- လူမှုရေးအကဲဖြတ်မှုအရည်အသွေးနှင့် VDP အတွက်ရက်ပေါင်း
- PRA အသုံးပြုမှုအရည်အတွက်
- ပါဝင်သောဦးရေနှင့်လုပ်ငန်းများမှတ်တမ်းတင်ခြင်း (အစည်းအဝေးမှတ်တမ်း၊ ဓါတ်ပုံ၊ တိုင်းရင်းသားအနည်းစုနှင့်ထိခိုက်လွယ်သောအဖွဲ့များ၊)
 - အလွန်ကောင်
 - ကောင်း
 - ညံ့
- လုပ်ငန်းများမှတ်တမ်းတင်ခြင်းနှင့်အမျိုးသမီးအဖွဲ့အစည်း၏ရလဒ်အားခွဲခြားပေးထားသလား၊
 - ရှိ
 - မရှိ
- စီမံကိန်းအရေအတွက် (အမျိုးသား၊ အမျိုးသမီးရွေးချယ်မှုအရေအတွက်)

PRA နှင့်သက်ဆိုင်သောအခြားစီမံကိန်းအရေအတွက် (အမျိုးသားအမျိုးသမီးရွေးချယ်မှုအရေအတွက်)