



ပြည်ထောင်စုမြန်မာနိုင်ငံတော်အစိုးရ
 စိုက်ပျိုးရေး၊ မွေးမြူရေးနှင့် ဆည်မြောင်းဝန်ကြီးဌာ
 ကျေးလက်ဒေသဖွံ့ဖြိုးတိုးတက်ရေးဦးစီးဌာန

National Community Driven Development Project
 လူထုဗဟိုပြုစီမံကိန်း၊ လှိုင်းဘွဲ့မြို့နယ်

ကျေးရွာဖွံ့ဖြိုးရေးအစီအစဉ်



**ပိုးပလေကျေးရွာအုပ်စု
 ခလော့ဒေးကျေးရွာ**

မာတိကာ

<u>စဉ်</u>	<u>အကြောင်းအရာ</u>	<u>စာမျက်နှာ</u>
၁။	လှိုင်းဘွဲ့မြို့နယ်အခြေပြမြေပုံ	၁
၂။	ကျေးရွာမြေပုံ (တည်နေရာ)	၂
၃။	အုပ်စုတွင်ပါဝင်သော ကျေးရွာများစာရင်း	၃
၄။	ကျေးရွာအခြေခံအချက်အလက်များ (ကျေးရွာသမိုင်းကြောင်း)	၄-၅
၅။	လူထုပူးပေါင်းပါဝင်သော လူမှုဆန်းစစ်ခြင်းနှင့် အကဲဖြတ်ခြင်း လုပ်ငန်းစဉ် (PSA/PRA) အကျဉ်းချုပ်ဇယား	၆
၆။	ကျေးရွာဖွံ့ဖြိုးရေးအစီအစဉ်အတွက်အသုံးပြုခဲ့သော PRA tools တစ်ခုချင်းစီအတွက် သုံးသတ်ချက်များ	
	၁။ ကျေးရွာလူမှုရေးနှင့်အရင်းအမြစ်ပြမြေပုံ (Social Map)	၇-၈
	၂။ ရာသီခွင်ပြပြကွဲဒီဇိုင်း (Seasonal Cleander)	၉-၁၀
	၃။ ဥစ္စာနေကြွယ်ဝမှုပြဇယား (Wealth Ranking)	၁၁-၁၂
	၄။ ကျား၊မ ပင့်ကူအိမ်သုံးသပ်ခြင်း (Cob Web)	၁၃-၁၄
	၅။ အရင်းအမြစ်အသုံးချမှုပုံစံပြဇယား (Asset Mapping)	၁၅-၁၆
	၆။ အဖွဲ့အစည်းချိတ်ဆက်မှုပြဇယား (Veen Diagram).....	၁၇-၁၉
၇။	ကော်မတီဝင်များရွေးချယ်ခြင်းနှင့် ကျေးရွာဖွံ့ဖြိုးရေးအစီအစဉ် ဆောင်ရွက်မှုမှတ်တမ်း	၂၀
၈။	ကျေးရွာအချက်အလက်များ (PC 1)	၂၁-၂၄
၉။	စီမံကိန်းစက်ဝန်းအချိန်ဇယား (PC 2)	၂၅
၁၀။	ကျေးရွာဖွံ့ဖြိုးရေးဦးစားပေးအစီအစဉ် (PC 3)	၂၆-၂၉
၁၁။	အစည်းဝေးမှတ်တမ်းများ	၃၀-၃၁
၁၂။	ကဏ္ဍအလိုက်ဦးစားပေးဖွံ့ဖြိုးရေးလုပ်ငန်းစဉ်များ	၃၂

၁။ လိုင်းဘွဲ့မြို့နယ်အခြေပြမြေပုံ

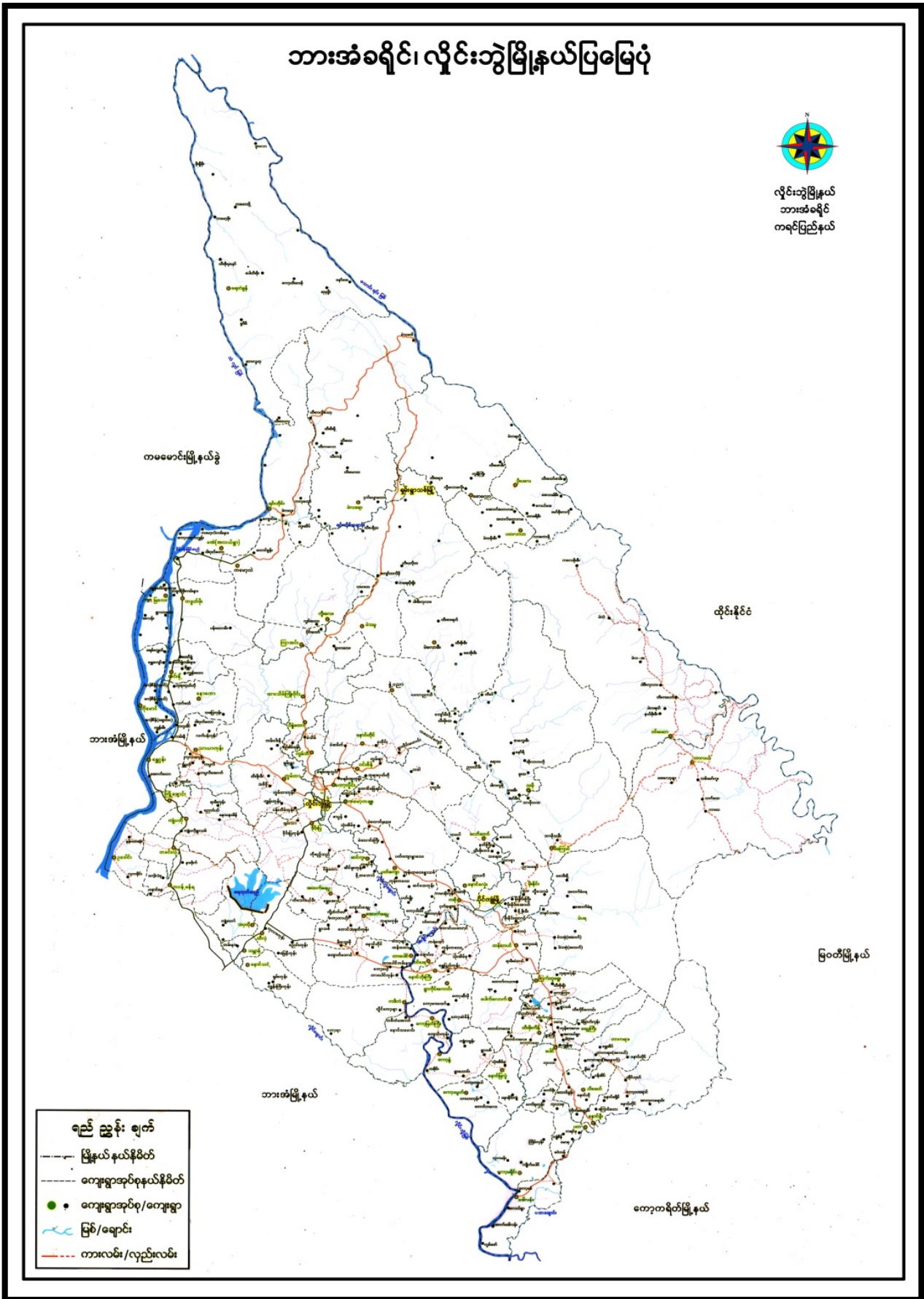

၂။ ကျေးရွာမြေပုံ (တည်နေရာ)

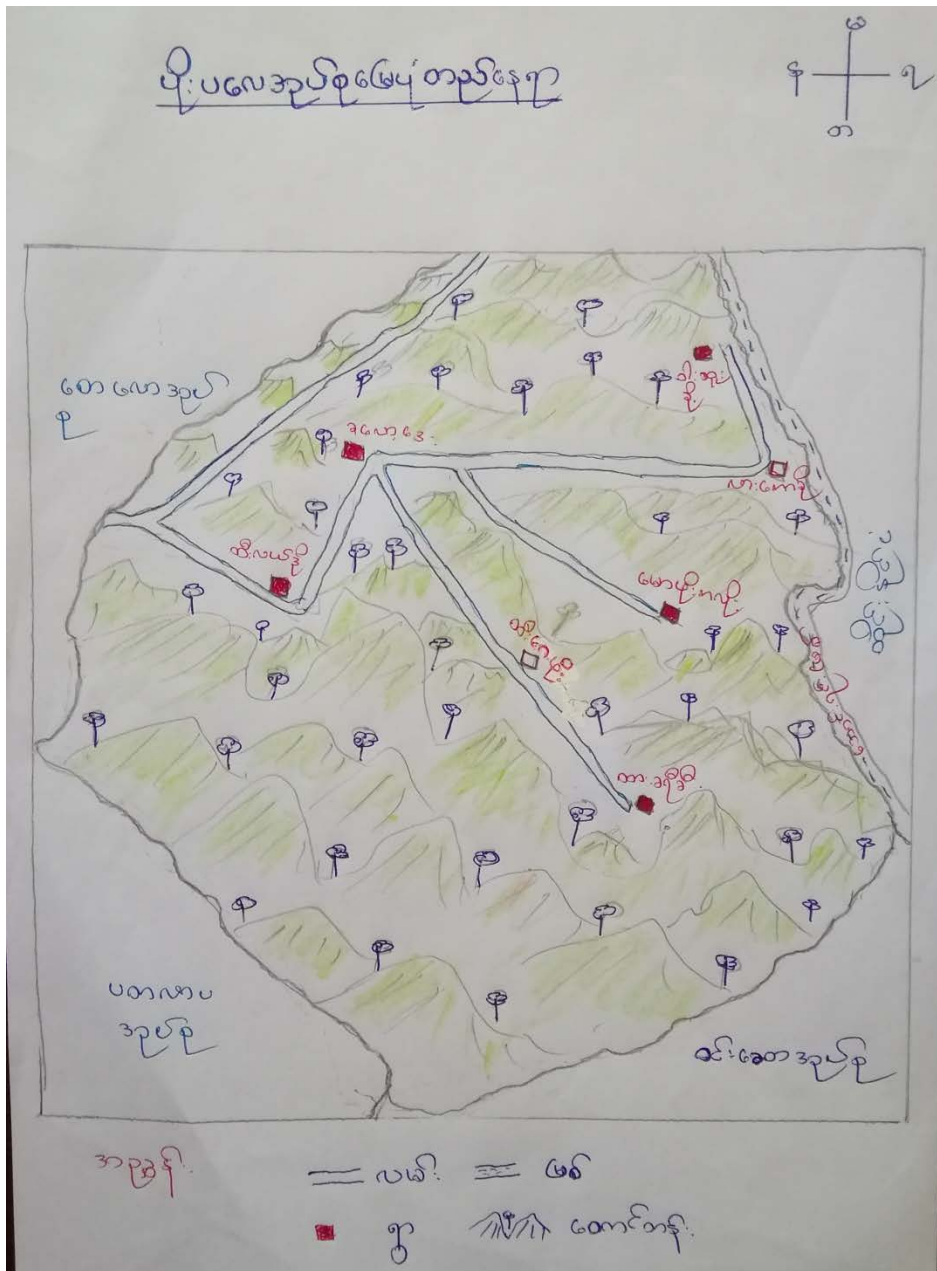

၃။ အုပ်စုတွင်ပါဝင်သော ကျေးရွာများစာရင်း

- ၁။ ခလော့ဒေး
- ၂။ ထီးလယ်ဒို
- ၃။ ထီးဂေဖိုး
- ၄။ ထားခရီခီး
- ၅။ မောဖိုးကလိုး
- ၆။ လားကောဆို

၄။ ကျေးရွာအခြေခံအချက်အလက်များ (ကျေးရွာသမိုင်းကြောင်း)

ကျေးရွာအုပ်စု = ဝိုင်းပေး
 ကျေးရွာ ၁၂၅:၀၀ = ၂၅:၀၀၀၀ နှစ် -

ခလယ်ဒေးကျေးရွာသမိုင်းကြောင်း

ညွှန်ပြတို့ ခလယ်ဒေး ရွာသူ၊ သားများသည် ခလယ်ဒေးရွာကို မတည်ထောင်မီ
 မော်ဖြိုကလိုရွာမှာ (၃, ၄) နှစ်နေထိုင်ပြီး ဧကင်ယာလုပ်ကိုင် နေခဲ့ကြပါသည်။ ဧကင်ယာ
 လုပ်ငန်းသည် တစ်နှစ်တစ်ရာရှေ့မြှောက်လျှင်လျှင် ရသော လုပ်ငန်းမျိုးဖြစ်ပြီး နှစ်တွေကြာလာ
 သောအခါ နေအိမ်နှင့် စေးလာ သောကြောင့် မြို့မပိုင်ပါသဖြင့် နေရာပေါင်းစုံ ရောင်းချ လုပ်ကိုင်စား
 သောက်ကြပါသည်။ ထိုနောက် (၁၉၅၃) နှစ်တွင် ခလယ်ဒေးရွာတွင် မြို့လာ နေထိုင်ကြပါသည်။
 ထိုနှစ်တွင် ရွာသူရွာသားများသည် ကျောက်ကျောက်၊ နှင်းထိပြီး တစ်ဦးနှစ်တစ်ဦး ပူးပူးကပ်ကပ်
 မနေခဲ့သဖြင့် မိသားစုအလိုက် စောင့်ကြို စောင့်ကြားများ သို့ထွက်ဖြေး တိမ်းရှောင်နေထိုင်ခဲ့ပါ
 သည်။ တစ်ချို့ မိသားစုများသည် ရွာတွင်သာ ကျန်ရှိနေခဲ့ကြသည်။ ထွက်ဖြေး တိမ်းရှောင်
 သွားသော မိသားစုအချို့မှာ ထီးလယ်ဒီးဆိုတဲ့ နေရာသို့ သွားရောက်နေထိုင်ခဲ့ကြသည်။
 ထီးလယ်ဒီးသည် မခုတွင် ရွာအဖြစ်အမည်ရှိပါသည်။ ထိုကြောင့် ခလယ်ဒေးရွာသည် အကြောင်း
 အမျိုးမျိုးကြောင့် ရွာနှစ်ရွာဖြစ်လာပြီး ရွာနှစ်ရွာမှာ (ခလယ်ဒေးနှင့်ထီးလယ်ဒီး) တို့ဖြစ်သည်။
 ခလယ်ဒေးကျေးရွာသည် ၁၉၆၀ နှစ် အကျော်မှာ အတော်တကျပု ထိုင်ကြပြီး မိသားစုအားဖြင့်
 ငယ်သားနေထိုင်ခဲ့ကြသည်။ ဖြိုးနောက် ၁၉၇၇ နှစ်မှာ အိမ်ခြေ (၃၀) ကျော်ရှိလာပါသည်။ ညွှန်
 ပြတို့ ခလယ်ဒေး ရွာသူ၊ သားများသည် နှစ်အားဖြင့် ငယ်သားအေးအေးချမ်းချမ်း နေထိုင်ကြပါသည်။
 ထိုနောက် (၁၉၈၀) တစ်စတော်နှင့် KNU တပ်များ ပန်ပန်ဖြစ်ပွားပြီး ညွှန်ပြတို့ ရွာ
 နှင့်နီးကပ်ပြီး ရွာသူရွာသားများ အထွက်အထင် မကြာ သောလုပ်ရပါသည်။
 ထိုနောက် ၁၉၈၄ နှစ်မှာ ရွာသူ၊ သားများ ခလယ်ဒေးရွာတွင် မနေခဲ့တော့ပါ
 သဖြင့် ထိုကာလက နှစ်ရွာသို့ သွားရောက် နေထိုင်ကြပါသည်။ ထိုရွာတွင် နှစ်အားဖြင့်
 ငယ်သားနေထိုင်ပြီး မကြာသောစစ်ဖြစ်ပွားသောကြောင့် ထိုလို နိုင်ငံကျော်ဇွန် တပ်
 ပြိုသို့ သွားရောက်နေထိုင်ပြီး တစ်ချို့မှာ နှစ်ခုသည် ခန့် (မတရေ) နေရာသစ်မှာနေထိုင်

၅။ လူထုပူးပေါင်းပါဝင်သော လူမှုဆန်းစစ်ခြင်းနှင့် အကဲဖြတ်ခြင်းလုပ်ငန်းစဉ် အကျဉ်းချုပ်ဇယား

စဉ်	အသုံးပြုခဲ့သော PRA tools များ	ဦးတည်အုပ်စုများ	အစဉ်အစား		အဓိကဆွေးနွေးချက်များ
			ကျား	မ	
၁	ကျေးရွာအရင်းအမြစ်ပြမြေပုံ (Social Map)	ရပ်မိရပ်ဖ၊ ကော်မတီဝင်များ၊ ကျေးရွာလူထုအားလုံး။	၁၀	၂၂	အခြေခံအဆောက်အအုံများ၊ လမ်းပန်းဆက်သွယ်ရေးအခြေအနေ၊ လယ်ယာမြေများ၊ ကျေးရွာရှိသဘာဝအရင်းအမြစ်များ။
၂	ရာသီခွင်ပြပြကွဲဒီဇိုင်း (Seasonal Cleander)	ကော်မတီဝင်များ၊ အမျိုးသား/အမျိုးသမီးဆင်းရဲနွမ်းပါးသူများ။	၁၀	၂၂	စိုက်ပျိုး၊ ရိတ်သိမ်းကာလ (တောင်ယာ၊ လယ်ယာ)၊ စီးပွားရေး၊ ပင်ငွေရရှိမှု၊ ပွဲတော်ချိန်၊ ရာသီဥတု၊ ကျန်းမာရေးဆိုင်ရာရေရရှိမှု။
၃	ဥစ္စာနေကြွယ်ဝမှုပြဇယား (Wealth Ranking)	ချမ်းသာ၊ အလယ်အလတ်၊ နွမ်းပါးစသော အုပ်စုများ	၁၀	၂၂	ကျေးရွာလူမှုစီးပွားရေးအခြေအနေကိုခွဲခြားသတ်မှတ်နိုင်ရေးအတွက် အခြေခံစံနှုန်းများသတ်မှတ်ရန် လူထုအားလုံးသဘောတူသတ်မှတ်ခြင်း။
၄	ကျား၊မ ပင့်ကူအိမ်သုံးသပ်ခြင်း (Cob Web)	ကျေးရွာရှိအမျိုးသားနှင့်အမျိုးသမီး များ	၁၀	၂၂	အမျိုးသားနှင့်အမျိုးသမီးများတန်းတူအခွင့်အရေးရရှိမှုနှင့်မရရှိသည့်အကြောင်း အရင်းများကိုဖော်ထုတ်ဆွေးနွေးခြင်း။
၅	အရင်းအမြစ်အသုံးချမှုပုံစံပြဇယား (Asset Mapping)	ကျေးရွာလူထုအားလုံး။	၁၀	၂၂	ကျေးရွာရှိသဘာဝအရင်းအမြစ်များနှင့်လူမှုဆိုင်ရာအရင်း အမြစ်များအားမည်သို့ကအသုံးပြုပြီးမည်သို့ကထိန်းချုပ်ထားရှိခြင်း
၆	အဖွဲ့အစည်းချိတ်ဆက်မှုပြဇယား (Veen Diagram)	ကျေးရွာအုပ်ချုပ်ရေးအဖွဲ့၊ ကျေးရွာဖွံ့ဖြိုးရေးလုပ်ဆောင်နေသည့်အဖွဲ့၊ ကျေးရွာလူထု	၁၀	၂၂	ကျေးရွာအတွင်းရှိအဖွဲ့အစည်းများနှင့်မည်သို့သော လုပ်ငန်းများအတွက်မည်သည့်အဖွဲ့များနှင့်ချိတ်ဆက်လုပ်ကိုင်ဆောင်ရွက်မှုရှိခြင်း။
၇	ကျေးရွာအခြေခံအချက်အလက် (PC 1)	အမျိုးသား၊ အမျိုးသမီးနှင့်ကျေးရွာလူထုအားလုံး	၁၀	၂၂	အိမ်ခြေ၊ လူဦးရေ၊ လူမျိုး၊ ဘာသာစသော ကျေးရွာ အခြေခံအချက်အလက်များဖော်ထုတ်ခြင်း။
၈	အခက်အခဲများ၊ မျှော်မှန်းချက်များ၊ ကျေးရွာဖွံ့ဖြိုးရေးဦးစားပေးလုပ်ငန်းများဖော်ထုတ်ခြင်း။ (PC 3)	အမျိုးသား၊ အမျိုးသမီးနှင့်ကျေးရွာလူထုအားလုံး	၁၀	၂၂	ကျေးရွာတွင်းရင်ဆိုင်နေရသော အခက်အခဲများ၊ ကျေးရွာလူထု၏ မျှော်မှန်းချက်များ၊ ကျေးရွာဖွံ့ဖြိုးရေးအတွက်ဦးစားပေးလုပ်ငန်းများဖော်ထုတ်နိုင်ရန်။

၆။ ကျေးရွာဖွံ့ဖြိုးရေးအစီအစဉ်အတွက်အသုံးပြုခဲ့သော PRA tools တစ်ခုချင်းစီအတွက် သုံးသတ်ချက်များ

၁။ ကျေးရွာလူမှုရေးနှင့်အရင်းအမြစ်ပြမြေပုံ (Social Map)

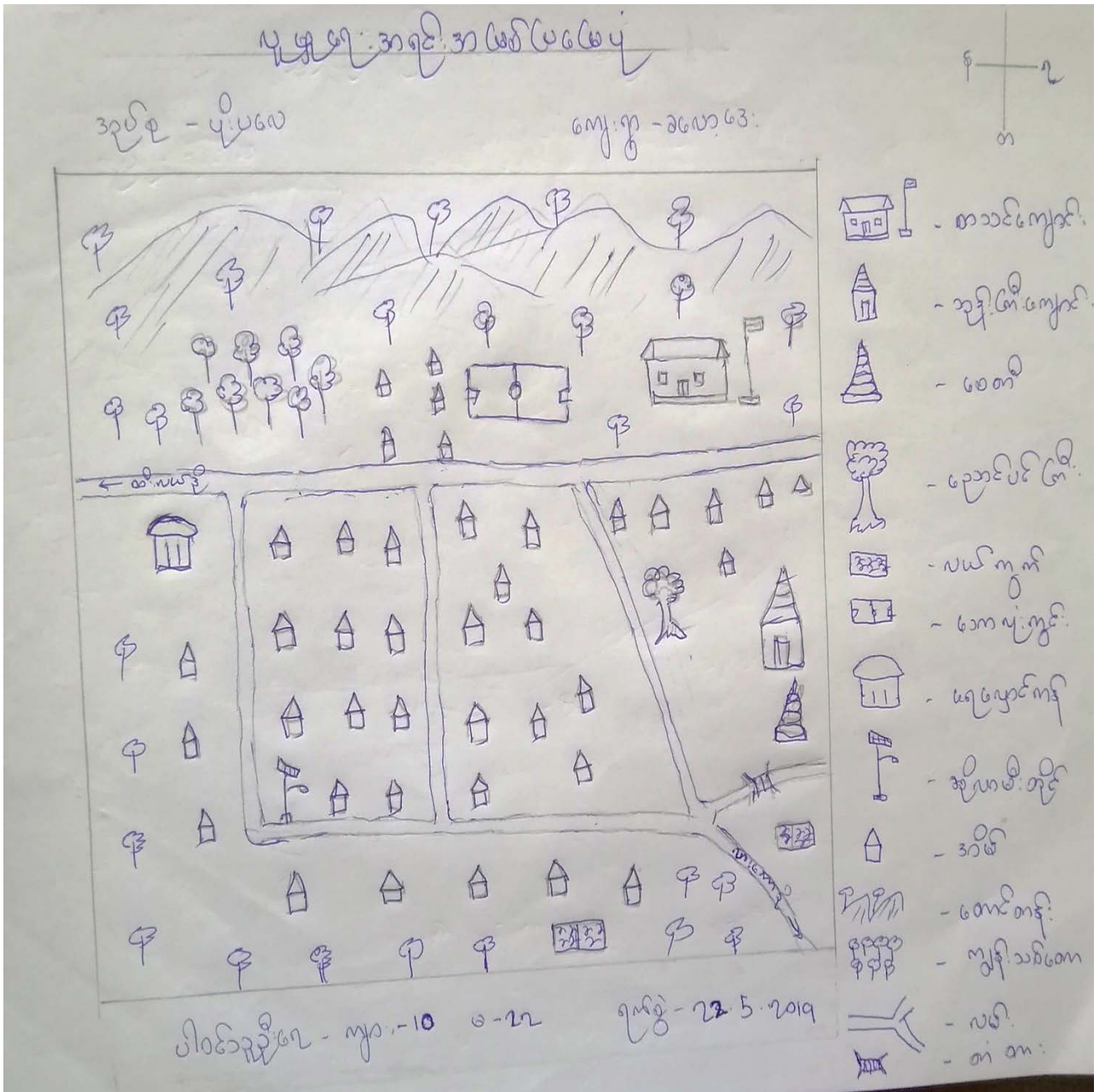

၂။ ရာသီခွင်ပြပြကွဲဒီနီ(Seasonal Cleander)

ရာသီခွင်ပြပြကွဲဒီနီ

ရာသီခွင် - ၄ ပုံပုံပေ

ကျော်စွာ - ၃၆၈၃၆၃

အမျိုးအမည်	အပူချိန်	အပူချိန်	အပူချိန်	အပူချိန်	အပူချိန်	အပူချိန်	အပူချိန်	အပူချိန်	အပူချိန်	အပူချိန်	အပူချိန်	အပူချိန်
ရာသီခွင်												
အပူချိန်	-	၂၀ ၂၂ ၂၄ ၂၆	၂၀ ၂၂ ၂၄ ၂၆	-			-	-	-		-	-
ဝင်ငွေ		-	-	-	-	-			-	-	-	
လုပ်ငန်း အား လုပ်ငန်း												
လက် ဝင် အားအင်အား												

၃။ ဥစ္စာရေးကြွယ်ဝမှုပြဇယား (Wealth Ranking)

အုပ်စု - ပျံးပလေ

ဥစ္စာရေးကြွယ်ဝမှုပြဇယား

ရက်စွဲ - ၂၂. ၅. ၂၀၁၄

ကျေးရွာ - ၃၆၈၁၆၃

အဆင့်	သတ်မှတ်ချက်	အိမ်ထောင်စု အရေအတွက်	ရာခိုင်နှုန်း
အဆင့်မြေစောအုပ်စု	ပယ်၊ ဆိုင်ကယ်၊ ကျွဲ၊ ငှက်၊ လှော် တွင်း၊ ထွန်စက်၊ သစ်အိမ်၊ သွပ်မိုး ကံ	၃	၅
အဆင့်အလတ် အုပ်စု	ဆိုင်ကယ်၊ ဆိပ်၊ ကုန်၊ ဝယ် ဒါနု၊ ငှက်၊ ပျံးစောင်အိမ်	၂၃	၄၉
အဆင့်မမြေစော အုပ်စု	ဝါးအိမ်၊ ကုန်၊ ဝယ်ဒါနု၊ ယက်	၃၂	၅၅

ပါဝင်သူစုစု - ၆၃ - ၁၀
၆ - ၂၇၆

ဥစ္စာ စနစ် ဆန်းစစ်ခြင်းနှင့် ဆွေးနွေးချက်

ဒုတိယ - ပုဂံပေ

ကျေး-၅၇ - ၁၆၈၇၆၃:

- ၁. ခလယ်ဒေး: ၅၇ သည် အိမ်ထောင်စု (၅၆) အိမ်ရှိပါသည်။ ဥစ္စာ စနစ် ဆန်းစစ်ရာ မေလည်သော၊ အသင့်အတင့် မေလည်သော၊ မမေလည်သော ဒုတိယ ဝင်ငွေများ သတ်မှတ်ထားသည်။
- ၂. မမေလည်သော ဒုတိယ ဝင်ငွေ အိမ်ထောင်စု အများဆုံး ဝင်ငွေ (၃၂၂) အိမ်ရှိပါသည်။ အသင့်အတင့် မေလည်သော ဒုတိယ ဝင်ငွေ (၂၀) အိမ်ရှိသည်။ မမေလည်သော ဒုတိယ ဝင်ငွေ အိမ်ထောင်စု (၄) အိမ်သာရှိပါသည်။
- ၃. ထိုသို့ မမေလည်သော အိမ်ထောင်စု ပြုစုမှု၊ ရောင်းချမှု အပူအမြင် အခွင့်အလမ်း ရှိပါ။ ရောင်းဝယ်ရေး လေ့လာမှု ရှိပါသည်။

ရက်စွဲ - ၇.၇.၂၀၁၅

၄။ ကျား၊မ ပင့်ကူအိမ်သုံးသပ်ခြင်း(Cob Web)

ပင့်ကူအိမ်သုံးသပ်ခြင်း (ခေါ်: (အဖျားသား)+(အဖျားသမီး)

အဖျား - ပုလဲပေ

ကျား၊မ - အလေး ၆၃:

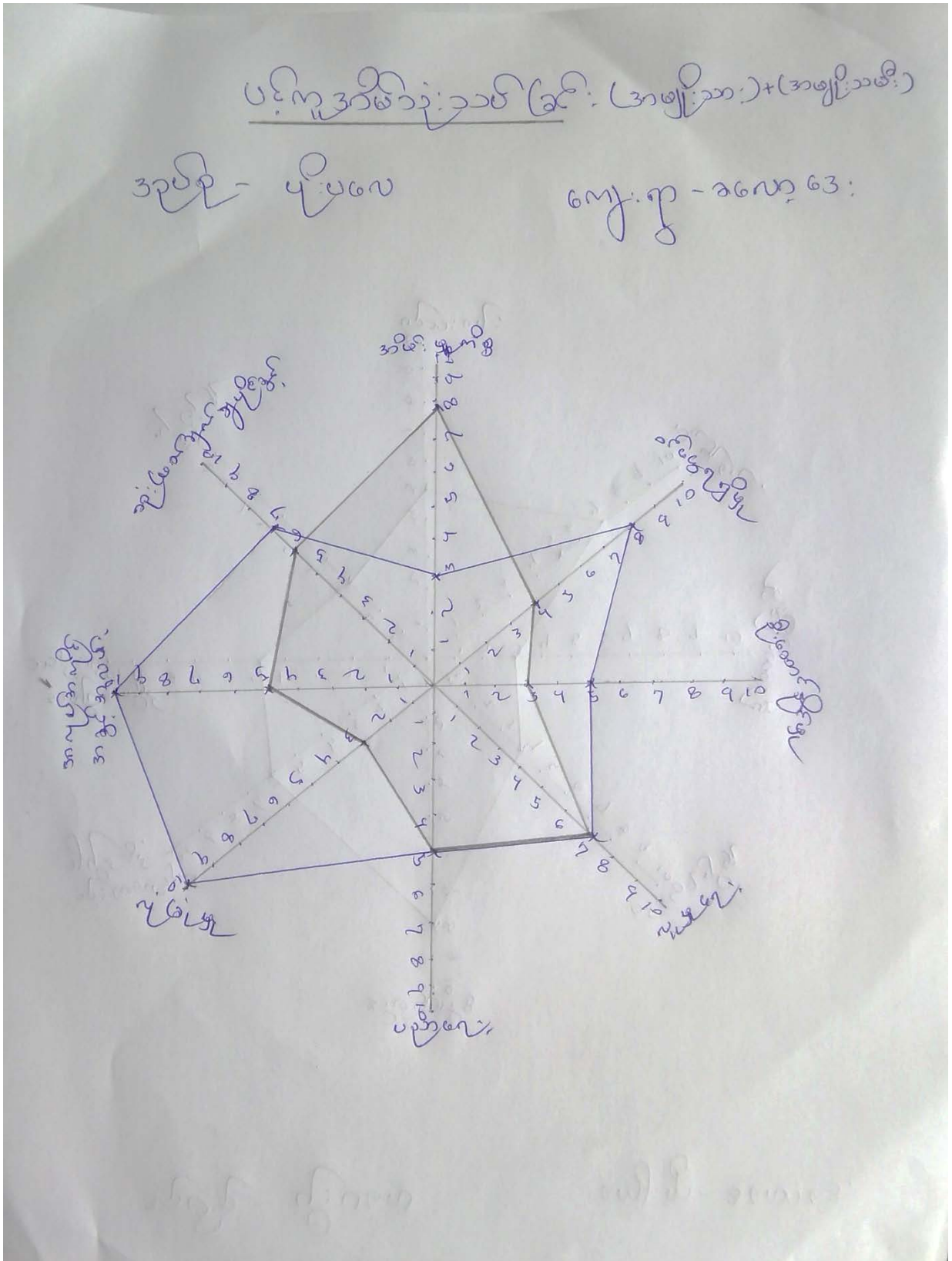

၅။ အရင်းအမြစ်အသုံးချမှုပုံစံပြဇယား (Asset Mapping)

အမျိုးသား	အမျိုးသမီး	အမျိုးသား + အမျိုးသမီး
ကျား	မ	ကျား/မ
ကျေးဇူးတင်	မကျေနပ်	တစ်ဖက်
လယ်ကွင်း		လယ်
အွန်စက်		စာသင်ကျောင်း
ကွမ်းပင်စက်		ရေပျော်ကန်
		ဆေးပေးခန်း
		ရေအားပေးစက်
		ကျွန်းတော်

ရက်စွဲ - ၂၀၂၂ ခု ဇူလိုင်လ ၅ ရက်

အရင်းအမြစ်အသုံးချမှုပုံစံပြဇယား

အမျိုးသား	အမျိုးသမီး	အမျိုးသား + အမျိုးသမီး
ကျား	မ	ကျား/မ
ကျေးဇူးတင်	မကျေနပ်	တစ်ဖက်
လယ်ကွင်း	လယ်စက်ကွက်	ဆင်းရဲ
အွန်စက်	ပရိတ်	စက်ရုံ
ကွမ်းပင်စက်	တောင်	တံတား
		စာသင်ကျောင်း
		လယ်

၆။ အဖွဲ့အစည်းချိတ်ဆက်မှုပြဇယား (Veen Diagram)

ကျေးဇူးရှင် ချိတ်ဆက်နေသော အဖွဲ့အစည်းများ

အဖွဲ့အစည်း - ပူးပေါင်း

ကျေးဇူး - ခံယူခြင်း

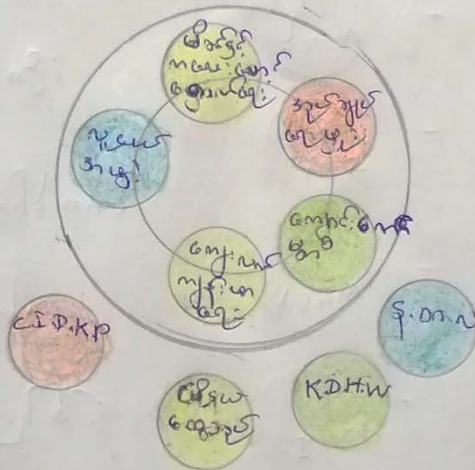

ပါဝင်သူများ

ကျား ၈
10 ၂၂

ရက်စွဲ - ၂၂.၅.၂၀၁၉

ကျေးဇူးတင်အောင်ဆောင်ရွက်ပေးရန်အတွက်

အုပ်စု - ပါးစလ

ကျေးဇူး - အလေးပေး

ကျေးဇူးအတင်

ကျေးဇူးခံ

အုပ်စု
ကျေးဇူး

- အုပ်စုကျေးဇူး

C.I.D.K.P

- C.I.D.K.P

ကျေးဇူး
ခံစား

- ကျေးဇူးခံစား

K.D.H.W

- K.D.H.W

ကျေးဇူး
ဆောင်ရွက်

- ကျေးဇူးဆောင်ရွက်

ကျေးဇူး
ဆောင်ရွက်

- ကျေးဇူးဆောင်ရွက်

လူမှု
အဖွဲ့

- လူမှုအဖွဲ့

မှတ်တမ်း

- မှတ်တမ်း

မိခင်
ကျေးဇူး
ဆောင်ရွက်

- မိခင်ကျေးဇူးဆောင်ရွက်

အဖွဲ့အစည်း ဦးစီးဆောင်ရွက်ရေး အစီအစဉ်နှင့် ဆောင်ရွက်

အုပ်စု - ပုသိမ်

ကျေးဇူး - ၁၆၈၇၊ ၆၃

၁. ကျေးဇူး အဖွဲ့အစည်း ဖွဲ့စည်းထားသော အဖွဲ့အစည်း ၅ ဖွဲ့ ဖြစ်သည်။
၂. ကျေးဇူး အဖွဲ့အစည်း ဖွဲ့စည်း ထားသော အဖွဲ့များမှာ အုပ်စုအဖွဲ့များ၊ လူငယ်အဖွဲ့၊ ကျောင်းကျောင်းဆိုင်ရာ၊ ဝန်ထုပ်ဝန်ပိုး၊ စောင့်ရှောက်ရေး၊ ကျန်းမာရေး အဖွဲ့ တို့ ဖြစ်သည်။ ကျေးဇူး လုပ်ငန်း ဖွဲ့စည်း ထားသော အဖွဲ့အစည်း များမှာ C.I.D.K.P, KDHW, ဖော်နယ်စော့အုပ်၊ န.တ.လ တို့ ဖြစ်သည်။
၃. ကျေးဇူး အဖွဲ့အစည်း ဦးစီးဆောင်ရွက် ထားသော အဖွဲ့ များမှာ လူငယ် အဖွဲ့ နှင့် အုပ်စုအဖွဲ့များ အဖွဲ့တို့ ဖြစ်သည်။
၄. ဖော်နယ်စော့အုပ်၊ န.တ.လ တို့အဖွဲ့သည် ကျေးဇူး နှင့် ဦးစီးဆောင်ရွက် အဖွဲ့အစည်း များ KDHW, C.I.D.K.P အဖွဲ့သည် ကျေးဇူး နှင့် ဦးစီးဆောင်ရွက် အဖွဲ့အစည်း များ နှင့် ဖြစ်သည်။

ဇူလိုင် ၂၀၁၉

၇။ ကော်မတီဝင်များရွေးချယ်ခြင်းနှင့် ကျေးရွာဖွံ့ဖြိုးရေးအစီအစဉ် ဆောင်ရွက်မှုမှတ်တမ်း



၈။ ကျေးရွာအချက်အလက်များ (PC 1)

ပုံစံ - ၈ - ၁ ကျေးရွာအခြေခံအချက်အလက်များ (Form PC 1)

လမ်းညွှန်ချက်၊ ကျေးရွာတစ်ရွာသို့ ပထမဆုံးပိတ်ဆက်ခရီး၊ တွားရောက်ခဏအခါ၊ လူထုစည်းရုံးရေးရာသည်
 ကျေးရွာ ခေါင်းဆောင်များအား ကျေးရွာအချက်အလက်များကို မေတ္တာရ ဝင်၍ တောင်းခံရသည်။ ဤအချက်အလက်များကို
 စီမံကိန်း၊ ပိတ်ဆက်အစည်းဝေးပတ်ပီတောင်းခံရမည်။ စီမံကိန်းပိတ်ဆက်အစည်းဝေးတွင် လူထုစည်းရုံးရေးရာသည်
 ဤအချက်အလက် များအား စစ်ဆေးပြီး မှန်ကန်အောင်ပြုလုပ်ရမည်။ ငြိမ်နက်တွင် လူထုစည်းရုံးရေးရာသည်
 သတင်းအချက်အလက်ထဲသို့ Tablets မှ တဆင့် ခြည့်ထွင်းရမည်။

ကျေးရွာစုမိန့်တော် အမည်: ကျေးရွာခေါင်းဆောင်၏ ဝန်နံပါတ် ၀၅-၆၇၄၁၆၄၆၆၃ လူထုစည်းရုံးရေးရာ၏ အမည် ဒေါ်ခင်အေး
၅.၃.၃

ပြည်နယ်၊ တိုင်းဒေသကြီး၊ ကျေးရွာ၊ ခရိုင်၊ မြို့နယ် ကျွန်းကျွန်း၊ ကျေးရွာအုပ်စု ကျွန်းကျွန်း၊ ကျေးရွာ ကျွန်းကျွန်း

ကား လူဦးရေ

လူဦးရေ	အိမ်ထောင်စု အရေအတွက်	ကိုးတွယ်သည့်တာတာ	အိမ်ထောင်စု အရေအတွက်
လူဦးရေ (၁) <u>၁၀၇၆</u>	<u>၆၈</u>	တာတာ (၁) <u>၁၃၃</u>	
လူဦးရေ (၂) -----		တာတာ (၂) -----	
လူဦးရေ (၃) -----		တာတာ (၃) -----	
လူဦးရေစရာ -----		တာတာစရာ -----	
အခြား			
မသန်စွမ်းသူများ	<u>၅</u>		
သက်ကြီးရွယ်အိုများ (၆၅ နှစ် နှင့် အထက်)	<u>၇၀</u>		
စစ်ဘေးဒဏ်			

	အမျိုးသား (အရေအတွက်)	အမျိုးသမီး (အရေအတွက်)
လူဦးရေ	<u>၅၆၁၇၄</u>	<u>၅၁၅၇၄</u>
လူဦးရေ (၁) <u>၁၀၇၆</u>	<u>၅၃၇</u>	<u>၅၃၉</u>
လူဦးရေ (၂) -----		
လူဦးရေ (၃) -----		
အခြား		
အိမ်ထောင်စုစီး	<u>၄၅</u>	<u>၁၃</u>

	အပျိုးသား(အရေအတွက်)	အပျိုးသမီး(အရေအတွက်)	စုစုပေါင်းအရေအတွက်
လှိုင်စာရ			
လှိုင်စာရ (၁) - စတင်အရေ	၁၈၀	၁၂၂	၃၀၂
လှိုင်စာရ (၂) -----			
လှိုင်စာရ (၃) -----			
အခြား			
အိမ်ထောင်ဦးစီး	၄၅	၁၃	၅၈

(ခ) အခြေခံအဆောက်အအုံ အသုံးအဆောင်များ

စာသင်ကျောင်း	အမှတ် ခြံစံပါ	ကျန်းမာရေး	အမှတ် ခြံစံပါ	ဘာသာရေးအဆောက် အအုံများ	အမှတ် ခြံစံပါ
အထက်တန်းကျောင်း	<input type="checkbox"/>	ဆေးရုံ	<input type="checkbox"/>	စေတီ	<input checked="" type="checkbox"/>
အလယ်တန်းကျောင်း	<input type="checkbox"/>	ကျန်းမာရေးဌာန	<input type="checkbox"/>	ဘုန်းကြီးကျောင်း	<input checked="" type="checkbox"/>
မူလတန်းကျောင်း	<input checked="" type="checkbox"/>	ကျန်းမာရေးဌာနခွဲ	<input type="checkbox"/>	ဟိန္ဒူဘုရားကျောင်း	<input type="checkbox"/>
မူကြိုကျောင်း	<input type="checkbox"/>	ဆေးပေးခန်း	<input checked="" type="checkbox"/>	ခရစ်ယာန်ကျောင်း	<input type="checkbox"/>
အခြား	<input type="checkbox"/>	အခြား	<input type="checkbox"/>	ဗလီ	<input type="checkbox"/>
				အခြား	<input type="checkbox"/>
မှတ်ချက်		မှတ်ချက်		မှတ်ချက်	

(ဂ) ကျွမ်းကျင်သူများမှတ်တမ်း (ကျေးရွာတွင်နေထိုင်သော သို့မဟုတ် တခြားရွာမှလာရောက်သောကျွမ်းကျင်သူများ)

(၁) စာသင်ကျောင်း			(၂) ကျန်းမာရေး			(၃) လက်မှုပညာရှင်		
	ရွာတွင်နေထိုင်သူ	အခြားရွာမှလာသူ		ရွာတွင်နေထိုင်သူ	အခြားရွာမှလာသူ		ရွာတွင်နေထိုင်သူ	အခြားရွာမှလာသူ
မူလတန်းပြဆရာ/မ	<input checked="" type="checkbox"/>	<input type="checkbox"/>	ဆရာဝန်	<input type="checkbox"/>	<input type="checkbox"/>	လက်သမား	<input checked="" type="checkbox"/>	<input type="checkbox"/>
အထက်တန်းပြဆရာ/မ	<input type="checkbox"/>	<input type="checkbox"/>	လက်ထောက်ကျန်းမာရေးမှူး	<input type="checkbox"/>	<input type="checkbox"/>	ပန်းရံ	<input type="checkbox"/>	<input type="checkbox"/>
အလယ်တန်းပြဆရာ/မ	<input type="checkbox"/>	<input type="checkbox"/>	အမျိုးသမီးကျန်းမာရေးဆရာမ	<input type="checkbox"/>	<input type="checkbox"/>	လျှပ်စစ်ကျွမ်းကျင်၊ မီးသမား	<input type="checkbox"/>	<input type="checkbox"/>
မူကြိုဆရာ/မ	<input type="checkbox"/>	<input type="checkbox"/>	သားဖွားဆရာမ	<input type="checkbox"/>	<input type="checkbox"/>	ရေပိုက်သွယ်သူ	<input checked="" type="checkbox"/>	<input type="checkbox"/>
အခြား	<input type="checkbox"/>	<input type="checkbox"/>	ပြည်သူ့ကျန်းမာရေးလုပ်သား	<input type="checkbox"/>	<input type="checkbox"/>	စက်ပြင်ဆရာ	<input type="checkbox"/>	<input type="checkbox"/>
မှတ်ချက်			မှတ်ချက်			မှတ်ချက်		

(ဃ) ကျေးရွာသို့ ရောက်ရှိနိုင်သည့်လမ်းအခြေအနေ / ကျေးရွာတစ်ရွာသည် ၎င်း၏ကျေးရွာအုပ်စုနှင့် ဆက်သွယ်ထားသော လမ်းအခြေအနေ (အောက်ပါတို့ကိုဝိုင်းပါ)

- ကျောက်ကြမ်းလမ်း ကတ္တရာလမ်း ကွန်ကရစ်လမ်း မော်တော်ဆိုင်ကယ်လမ်း
 ကျောက်ခင်းလမ်း မြေသားလမ်း လူသွားလမ်း အခြား _____

(င) ကျေးရွာဖွံ့ဖြိုးမှုစီမံချက်

- (၁) လူထုဗဟိုပြုစီမံကိန်းမစတင်မီ ဤကျေးရွာတွင်ကျေးရွာဖွံ့ဖြိုးမှု စီမံချက်ရှိခဲ့ပါသလား? ပိုင်းပါ
 (၂) ရှိခဲ့ပါလျှင် ဤစီမံချက်ကို မည်သည့် ခုနှစ်တွင်ပြင်ဆင်ခဲ့ပါသနည်း? ရှိပါသည်/မရှိပါ/မသိပါ
 (၃) ဤစီမံချက်ကို မြို့နယ်မှအတည်ပြုခဲ့ပါသလား? ၂၀၁၅ နှစ်-----/မသိပါ
ပြုခဲ့ပါသည်/မပြုခဲ့ပါ /မသိပါ

(၁) ဤကျေးရွာအုပ်စုမှ ၎င်းကျေးရွာအုပ်စုအထိ ခရီးမိုင်မည်မျှကွာဝေးသနည်း? မိုင်: ---/မသိပါ

(၂) ဤကျေးရွာမှ ၎င်းကျေးရွာအုပ်စုအထိ သွားလာရာတွင်ကြာမြင့်သည့်အချိန်။

ခြောက်သွေ့ရာသီတွင်ကြာချိန်----- ထော်လာဂျီ/မော်တော်ဆိုင်ကယ်/ခြေလျင်/လာ/မော်တော်ဘုတ်/
အခြား-----

မိုးရာသီတွင်ကြာချိန်----- ထော်လာဂျီ/မော်တော်ဆိုင်ကယ်/ခြေလျင်/လာ/မော်တော်ဘုတ်/
အခြား-----

၁) ပတ်ဝန်းကျင်ဆိုင်ရာ သဘာဝဘေးအန္တရာယ်
ဤကျေးရွာတွင် ရေကြီးခြင်းကဲ့သို့ သဘာဝဘေးအန္တရာယ်ကျရောက်ဖူးခြင်း ရှိပါသလား။
 မရှိပါ ရှိပါသည် ရှိလျှင်ဖော်ပြပါ-----

၂) ကျေးရွာတွင် ဖွဲ့စည်းထားသော အဖွဲ့အစည်းများ
လူထုပတ်ဝန်းကျင်စီမံကိန်းမတိုင်မီ ဤကျေးရွာတွင် ကျေးရွာဖွံ့ဖြိုးရေးအတွက် အစိုးရ (သို့) ရွာသားများကိုယ်တိုင်(သို့) စီမံကိန်းတစ်ခုခုမှ
စည်းထားသည့် အဖွဲ့အစည်းများရှိပါသလား။

၃) -----
၄) -----

၅) အထွေထွေအုပ်ချုပ်ရေး ဦးစီးဌာန (GAD) မှ မှတ်တမ်းတင်ထားခြင်း
ဤကျေးရွာသည် အထွေထွေအုပ်ချုပ်ရေး ဦးစီးဌာန (GAD) မှ မှတ်တမ်းတင်ထားမှု ရှိပါသလား။
 မရှိပါ ရှိပါသည်။

ကျေးရွာခေါင်းဆောင်

အမည် ဦးဦးဦး

လက်မှတ် [Signature] နေ့. ၅. ၆. ၂၀၂၀

လူထုစည်းရုံးရေးမှူး

အမည် ဒေါ်အေးအေးလှ

လက်မှတ် [Signature] နေ့. ၅. ၆. ၂၀၂၀

၉။ စီမံကိန်းစက်ဝန်းအချိန်ဇယား(PC 2)

ပုံစံ - ၀.၂ - စီမံကိန်းစက်ဝန်းအချိန်ဇယား (PC 2)

လမ်းညွှန်ချက်၊ သက်ဆိုင်ရာလူထုစည်းရုံးရေးမှူး၊ လက်ထောက်နည်းပညာမှူးများမှ စီမံကိန်းစက်ဝန်းအဆင့်တစ်ခုစီပြီးစီးရိုင်းကော့ရှာနှင့် ကော့ရှာအုပ်စုအတွက် စီမံကိန်းဦးစီးဌာနသို့

စည်းရုံးရေးမှူး/လက်ထောက်နည်းပညာရေးမှူးပန်ထမ်း အမည် - ဦး စောစောဇင်သာကုမို

ဇနီး ၁၆.၆.၂၀ စက်ဝန်းအားအမှတ်ခြိပ်ပါ စက်ဝန်း(၁) စက်ဝန်း(၂) စက်ဝန်း(၃) စက်ဝန်း (၄)

ပြည်နယ်/တိုင်း ကရင် မြို့နယ် အိုင်ဂျီ ကော့ရှာအုပ်စု ဦးပေ ကော့ရှာ ခရောင်း

စီမံကိန်းဆောင်ရွက်မှုအဆင့်များ	*ဇနီး		အစည်းအဝေးတွင်တက်ရောက်သူအရေအတွက်					
	စီမံကိန်းဇနီး	ပြန်လည်ဇနီး	အမျိုးသား	အမျိုးသမီး	အိမ်ထောင်စု	လူမျိုးစုတက်ရောက်သူ အရေအတွက် နှင့် လူမျိုးစုအမည်	အိမ်ထောင်စုအရေအတွက်	အိမ်ထောင်စု %
၀။ ကော့ရှာစီမံကိန်း စီမံကိန်းအစည်းအဝေး	၁၆.၆.၂၀	၁၆.၆.၂၀	၁၂	၂၆	၃၈	၃၈ ၀၈၇၇ (ကရင်)	၅၈	
၂။ ကော့ရှာစီမံကိန်း၊ ပြီးရေး စီမံချက်ရေးဆွဲခြင်း အစည်းအဝေး	၁၆.၆.၂၀	၁၆.၆.၂၀	၁၂	၂၆	၃၈	၃၈ ၁၀၈၈ (ကရင်)	၅၈	
၃။ ကော့ရှာအုပ်စု လုပ်ငန်းဆောင်ရွက်ချက်အစည်းအဝေး	၁၆.၆.၂၀	၁၆.၆.၂၀	၆	၉	၁၅	၁၅ ၀၈၇၇ (ကရင်)		
၄။ မြို့နယ်အဆင့်စီမံကိန်းရေးဆွဲရေးနှင့် အကောင်အထည်ဖော်ရေးကော်မတီ၏ စီမံကိန်း သုံးသပ်မှုအစည်းအဝေး			မလို	မလို	မလို	မလို		

၁၀။ ကျေးရွာဖွံ့ဖြိုးရေးဦးစီးဌာနအစီအစဉ် (PC 3)

ပုံစံ - ၀-၃ ကျေးရွာဖွံ့ဖြိုးရေး ဦးစီးဌာနအစီအစဉ် (Form PC 3)

လမ်းညွှန်ချက်၊ အဆင့်(၃)ကျေးရွာဖွံ့ဖြိုးရေးအစီအစဉ်အဝေးပြေးဆုံးသောအခါ ကျေးရွာစီမံကိန်း အထောက်အကူပြု ကော်မတီသည် လူထုစည်းရုံးရေးမှူးအကူအညီဖြင့် ဤပုံစံကိုပြည့်စုံအောင် ဖြည့်သွင်းရမည်။	
လူထုစည်းရုံးရေးမှူး/ဝန်ထမ်း အမည်	စောသန့်.မောင်
နေ့စွဲ	၁၉.၆.၂၀၁၉
	ဝက်ဝန်းအား အမှတ်ခြစ်ပါ (✓) <input type="checkbox"/> ဝက်ဝန်း(၁) <input type="checkbox"/> # ဝက်ဝန်း(၂) <input type="checkbox"/> ဝက်ဝန်း(၃) <input type="checkbox"/> ဝက်ဝန်း(၄) <input type="checkbox"/>
ပြည်နယ်/တိုင်း	မကွေး
မြို့နယ်	မြို့နယ်
ကျေးရွာအုပ်စု	ပျံးပေ
ကျေးရွာ	ခလယ်ဒေ

ကား အခက်အခဲအတားအဆီးများအားဆွေးနွေးခြင်း - ယခုလက်ရှိအခြေအနေတွင်ဤကျေးရွာဖွံ့ဖြိုးတိုးတက်ရေးအတွက် အဓိကအခက်အခဲအတားအဆီးများသည် မည်သည့်များဖြစ်ပါသနည်း။ (အမျိုးသား/သမီး အနည်းဆုံးအခက်အခဲ ၅ ခုစီဖော်ပြပါ)

အုပ်စုဖွဲ့ဆွေးနွေးမှုများမှ တင်ပြသောအခက်အခဲအတားအဆီးများ	
လမ်းပန်းဆက်သွယ်ရေး မကောင်းချိမ်းဖွားမလျှင်	<input type="checkbox"/> ကျား <input type="checkbox"/> မ <input type="checkbox"/> ကျား+မ
ကျွန်းကုန်းအင်အားမရှိ	<input type="checkbox"/> ကျား <input type="checkbox"/> မ <input type="checkbox"/> ကျား+မ
ကျေးရွာအုပ်စုအတွင်း မြေယာမကောင်း	<input type="checkbox"/> ကျား <input type="checkbox"/> မ <input type="checkbox"/> ကျား+မ
ကျေးရွာအုပ်စုအတွင်း မြေယာမကောင်း	<input type="checkbox"/> ကျား <input type="checkbox"/> မ <input type="checkbox"/> ကျား+မ
ကျေးရွာအုပ်စုအတွင်း မြေယာမကောင်း	<input type="checkbox"/> ကျား <input type="checkbox"/> မ <input type="checkbox"/> ကျား+မ
ကျေးရွာအုပ်စုအတွင်း မြေယာမကောင်း	<input type="checkbox"/> ကျား <input type="checkbox"/> မ <input type="checkbox"/> ကျား+မ

အားလုံးမကောင်းပါက အတားအဆီးအစားအဆီးများ (၅) နှစ် အတွင်း ကျေးရွာဖွံ့ဖြိုးရေး မျှော်မှန်းလျာထားချက်များအား တင်ပြပါ။

အုပ်စုဖွဲ့ဆွေးနွေးမှုများမှ တင်ပြသောအခက်အခဲအတားအဆီးများ	
ကျွန်းကုန်းအင်အားမရှိ	<input type="checkbox"/> ကျား <input type="checkbox"/> မ <input checked="" type="checkbox"/> ကျား+မ
ကျွန်းကုန်းအင်အားမရှိ	<input type="checkbox"/> ကျား <input type="checkbox"/> မ <input checked="" type="checkbox"/> ကျား+မ
ကျွန်းကုန်းအင်အားမရှိ	<input type="checkbox"/> ကျား <input type="checkbox"/> မ <input checked="" type="checkbox"/> ကျား+မ
ကျွန်းကုန်းအင်အားမရှိ	<input type="checkbox"/> ကျား <input type="checkbox"/> မ <input checked="" type="checkbox"/> ကျား+မ
ကျွန်းကုန်းအင်အားမရှိ	<input type="checkbox"/> ကျား <input type="checkbox"/> မ <input checked="" type="checkbox"/> ကျား+မ

၈။ လူထုစီမံကိန်း၏ လာမည့် (၄) နှစ်အတွက် အကျုံးဝင်သော ဦးစားပေး ဖွံ့ဖြိုးတိုးတက်မှု လုပ်ငန်း အစီအစဉ်များအားဖော်ပြပါ။

ဦးစားပေး အဆင့် သတ်မှတ်ချက်	ကျေးရွာအတွက် ဦးစားပေး ဖွံ့ဖြိုးတိုးတက်မှု လုပ်ငန်းစဉ်များ	အဆိုပြုသူ (အမျိုးသားများ/ အမျိုးသမီးများ/ အမျိုးသား+ အမျိုးသမီး)	အခန်းကဏ္ဍ	ခန့်မှန်း ကုန်ကျ စရိတ်	အကျိုးခံစားခွင့်ရှိသူခန့်မှန်းခြေအရေအတွက်		
					ကျား	မ	ပေါင်း
၀	ဖွံ့ဖြိုးရေးအဖွဲ့	n + ၁			180	172	352
၂	ဖွံ့ဖြိုးရေးအဖွဲ့	n + ၁			180	172	352
၃	ကျေးရွာအဖွဲ့	n + ၁			180	172	352
၄	ကျေးရွာအဖွဲ့	n + ၁			180	172	352
၅	ကျေးရွာအဖွဲ့	n + ၁			180	172	352

၆။ အား မစား ကျွတ် n + ၁

၉။ လူထုစီမံကိန်း၏ လာမည့် (၄) နှစ်အတွက် အကျုံးဝင်သော ဦးစားပေး ဖွံ့ဖြိုးတိုးတက်မှု လုပ်ငန်း အစီအစဉ်များအားဖော်ပြပါ။

အဆင့်	ကျေးရွာအတွက် ဦးစားပေး ဖွံ့ဖြိုးတိုးတက်မှု လုပ်ငန်းစဉ်များ	အဆိုပြုသူ (အမျိုးသားများ/ အမျိုးသမီးများ/ အမျိုးသား+ အမျိုးသမီး)	အခန်းကဏ္ဍ
၁	ကျေးရွာအဖွဲ့	n + ၁	
၂	ကျေးရွာအဖွဲ့	n + ၁	
၃	ကျေးရွာအဖွဲ့	n + ၁	
၄			
၅			

ခေါင်းဆောင်၊ ကျေးရွာစီမံကိန်းအထောက်အကူပြုကော်မတီမှအတည်ပြုသည်။

အမည် နေရာမဲ့ လက်မှတ် chit နေ့စွဲ _____

ပုံစံ - ၈-၃ ကျေးရွာဖွံ့ဖြိုးရေး ဦးစားပေးအစီအစဉ် (Form PC 3)

လမ်းညွှန်ချက်၊ အဆင့်(၃)ကျေးရွာဖွံ့ဖြိုးရေးမှန်ချက်အစည်းအဝေးပြီးဆုံးသောအခါ ကျေးရွာပီပီကိန်း အထောက်အကူပြု ကော်မတီသည် လူထုစည်းရုံးရေးမှူးအကူအညီဖြင့် ဤပုံစံကိုပြည့်စုံအောင် ဖြည့်သွင်းရမည်။

လူထုစည်းရုံးရေးမှူး/ဝန်ထမ်း အမည် **ဦးစောစောသက်ဦး**

နေ့စွဲ **18. 6. 20** စက်ဝန်းအား အမှတ်ခြစ်ပါ (V) စက်ဝန်း(၁)
 စက်ဝန်း(၂) စက်ဝန်း(၃) စက်ဝန်း(၄)

ပြည်နယ်/တိုင်း **ကရင်** ဖြန့်နယ် **ဖွဲ့ငါးဘွဲ** ကျေးရွာအုပ်စု **ဒိုးပတေ** ကျေးရွာ **အစိုးရကျေးရွာ**

က။ အခက်အခဲအတားအဆီးများအားလျှော့ချရေးအတွက် - ယခုလက်ရှိအခြေအနေတွင် ဤကျေးရွာဖွံ့ဖြိုးတိုးတက်ရေးအတွက် အဓိကအခက်အခဲအတားအဆီးများသည် မည်သည်များဖြစ်ပါသနည်း။ (အမျိုးသား/သမီး အနည်းဆုံးအခက်အခဲ ၅ ခုစီဖော်ပြပါ)

အုပ်စုဖွဲ့စည်းရေးမှူးများမှ တင်ပြသောအခက်အခဲအတားအဆီးများ

ကျေးရွာအုပ်စု ဝေးလံခြင်း၊ အလုပ်အကိုင် နည်းပါးခြင်း	<input type="checkbox"/> ကျား <input type="checkbox"/> မ <input type="checkbox"/> အကျား + မ
ကျေးရွာအုပ်စု ဝေးလံခြင်း၊ အလုပ်အကိုင် နည်းပါးခြင်း	<input type="checkbox"/> ကျား <input type="checkbox"/> မ <input type="checkbox"/> အကျား + မ
ကျေးရွာအုပ်စု ဝေးလံခြင်း၊ အလုပ်အကိုင် နည်းပါးခြင်း	<input type="checkbox"/> ကျား <input type="checkbox"/> မ <input type="checkbox"/> အကျား + မ
ကျေးရွာအုပ်စု ဝေးလံခြင်း၊ အလုပ်အကိုင် နည်းပါးခြင်း	<input type="checkbox"/> ကျား <input type="checkbox"/> မ <input type="checkbox"/> အကျား + မ
ကျေးရွာအုပ်စု ဝေးလံခြင်း၊ အလုပ်အကိုင် နည်းပါးခြင်း	<input type="checkbox"/> ကျား <input type="checkbox"/> မ <input type="checkbox"/> အကျား + မ

ခ။ မျှော်မှန်းခြင်း- နောင်လာမည့် (၅) နှစ် အတွင်း ကျေးရွာဖွံ့ဖြိုးရေး မျှော်မှန်းလျာထားချက်များအား တင်ပြပါ။

အုပ်စုဖွဲ့စည်းရေးမှူးများမှ တင်ပြသောအခက်အခဲအတားအဆီးများ

ကျေးရွာအုပ်စု ဝေးလံခြင်း၊ အလုပ်အကိုင် နည်းပါးခြင်း	<input type="checkbox"/> ကျား <input type="checkbox"/> မ <input type="checkbox"/> အကျား + မ
ကျေးရွာအုပ်စု ဝေးလံခြင်း၊ အလုပ်အကိုင် နည်းပါးခြင်း	<input type="checkbox"/> ကျား <input type="checkbox"/> မ <input type="checkbox"/> အကျား + မ
ကျေးရွာအုပ်စု ဝေးလံခြင်း၊ အလုပ်အကိုင် နည်းပါးခြင်း	<input type="checkbox"/> ကျား <input type="checkbox"/> မ <input type="checkbox"/> အကျား + မ
ကျေးရွာအုပ်စု ဝေးလံခြင်း၊ အလုပ်အကိုင် နည်းပါးခြင်း	<input type="checkbox"/> ကျား <input type="checkbox"/> မ <input type="checkbox"/> အကျား + မ
ကျေးရွာအုပ်စု ဝေးလံခြင်း၊ အလုပ်အကိုင် နည်းပါးခြင်း	<input type="checkbox"/> ကျား <input type="checkbox"/> မ <input type="checkbox"/> အကျား + မ

၈။ လူထုစီမံကိန်း၏ လာမည့် (၄)နှစ်အတွက် အကျုံးဝင်သော ဦးစားပေး ဖွံ့ဖြိုးတိုးတက်မှု လုပ်ငန်း အစီအစဉ်များအားဖော်ပြပါ။

ဦးစားပေး အဆင့် သတ်မှတ်ချက်	ကျေးရွာအတွက် ဦးစားပေး ဖွံ့ဖြိုးတိုးတက်မှု လုပ်ငန်းစဉ်များ	အဆိုပြုသူ (အမျိုးသားများ/ အမျိုးသမီးများ/အမျိုးသား+ အမျိုးသမီး)	အခန်းကဏ္ဍ	ခန့်မှန်း ကုန်ကျစရိတ်	အကျိုးခံစားခွင့်ရှိသူခန့်မှန်းခြေအရေအတွက်		
					ကျား	မ	ပေါင်း
၀	ကျေးရွာအတွက် ဦးစားပေး ဖွံ့ဖြိုးတိုးတက်မှု လုပ်ငန်းစဉ်များ	၈+၅	ပိ.ပေ.ရေ	26000000			
၂	ကျေးရွာအတွက် ဦးစားပေး ဖွံ့ဖြိုးတိုးတက်မှု လုပ်ငန်းစဉ်များ	၈+၅	လမ်း	32000000			
၃	ကျေးရွာအတွက် ဦးစားပေး ဖွံ့ဖြိုးတိုးတက်မှု လုပ်ငန်းစဉ်များ	၄	မိ.က.	7000000			
၄	ကျေးရွာအတွက် ဦးစားပေး ဖွံ့ဖြိုးတိုးတက်မှု လုပ်ငန်းစဉ်များ	၄	ယူ.ရေ	14000000			
၅	ကျေးရွာအတွက် ဦးစားပေး ဖွံ့ဖြိုးတိုးတက်မှု လုပ်ငန်းစဉ်များ	၈+၅	မ.ခွ.	6000000			

၉။ လူထုစီမံကိန်း၏ လာမည့် (၄) နှစ်အတွက် အကျုံးမဝင်သော ဦးစားပေး ဖွံ့ဖြိုးတိုးတက်မှု လုပ်ငန်း အစီအစဉ်များအားဖော်ပြပါ။

အဆင့်	ကျေးရွာအတွက် ဦးစားပေး ဖွံ့ဖြိုးတိုးတက်မှု လုပ်ငန်းစဉ်များ	အဆိုပြုသူ (အမျိုးသားများ/ အမျိုးသမီးများ/အမျိုးသား+ အမျိုးသမီး)	အခန်းကဏ္ဍ
၀			
၂			
၃			
၄			
၅			

ခေါင်းဆောင်၊ ကျေးရွာစီမံကိန်းအထောက်အကူပြုကော်မတီမှအတည်ပြုသည်။

အမည် အောင်မြင် လက်မှတ် ၈/၆ နေ့.ရက် 18.6.2020

အစည်းဝေးမှတ်တမ်း

အစည်းဝေး - ဖိုလေ

ကျေးဇူး - ခလောဒေ

ရက်စွဲ - ၇. ၅. ၂၀၁၄

နေရာ - အယ်ဒျူပရေဖျန်းအိမ်

ပ-ဒ လက်ကျေးဇူးအစည်းအဝေး

ရှေ့ဦးစွာတက်ရောက်လာသော ဣန္ဒာဇာ များ ကျွန်ုပ်တို့
 ကောက်ခံပါသည်။ ကျေးဇူးလူကြီးက အဖွင့်မှာ စကားလေး ကြားပါသည်။
 ဆက်လက်၍ စည်းရုံးရေးများက အစည်းအဝေး ပြုလုပ်ရန် ရည်ရွယ်
 ကြိုတင် လုပ်ပါသည်။ စီမံကိန်း မိတ်ဆက် (၁၅) ချက် ကျင့်သုံးရန် ရည်ရွယ်
 ပါသည်။ စီမံကိန်း စက်ဝိုင်း အကြောင်း ကျင့်သုံးရန် ရည်ရွယ် လေ့ ပါသည်။
 ကျေးဇူးကော်မတီဝင်များ လောင်းပေးမှု ရှိရာ ဣန္ဒာဇာ များ ရှေ့မှောက်
 တွင် ဖေးဖော် ဖော် အား ပူးလောင်းပေးမှု ရှိသော ကော်မတီဝင်များ
 က ရှေ့မှောက် သော ကော်မတီဝင် (၁၃) ဦး ကျင့်သုံးရန် အတည်ပြု
 သတ်မှတ်ပါသည်။ ဆက်လက်၍ ကော်မတီဝင်များ ပျက်စီးရသော အခါ
 ရှိနိုင် ရှောင်ရန် ဝါးချက် ကျင့်သုံး လေ့ ပါသည်။ ကော်မတီဝင်များ များ
 စာတိုစာရှည် အကြောင်း လက်လှည့် ရှင်း လေ့ သည်။ စီမံကိန်း
 ပြုလုပ်ရန် နှင့် များ ကျင့်သုံး လေ့ စုစည်း လက်လှည့် ရှင်း ချက် စီမံ အ
 ကျင့်ဝင် အကျင့်ဝင် ပြုလုပ်ရန် နှင့် များ ကျင့်သုံး လေ့ ပါသည်။

၁၂။ ကဏ္ဍအလိုက်ဦးစားပေးဖွံ့ဖြိုးရေးလုပ်ငန်းစဉ်များ

ကဏ္ဍအလိုက်ဦးစားပေးလုပ်ငန်းစဉ်စာရင်း

ကျေးရွာ - ၁၆၅၅၆၃

ကျေးရွာအုပ်စု - ပျံပလေ

အမျိုးအမည်	ဦးစားပေးသည့်	လုပ်ငန်းအမျိုးအစား	အဆိုပါအတွက်			စတင်ချုပ်ကွပ်မှုအစီအစဉ် (ဘဏ္ဍာရေးဝင်ငွေ)	မှတ်တမ်း
			လျာ	၀	ကျေး+၀		
အခြေခံအဆောက်အအုံ (လမ်း၊ တံတား၊ ရေဖျော်စိုက်ရေး၊ ဖြစ်ထိန်းရေး)	၁	ဖွဲ့စည်းဆက်လက် (ကျောက်၊ မြေ၊ ရေ)			✓	၂၀၁၉ CDD, DRD	
	၂	ဖွဲ့စည်းဆက်လက်			✓	၂၀၁၉ CDD, DRD	
	၃	ရေဖျော်စိုက်ရေး			✓	၂၀၁၉ CDD, DRD	
	၄	ရေအားလျှော့စေ			✓	၂၀၂၀ CDD, DRD	
လျှော့စား၊ ဖြိုးဖြိုးရေး၊ ကဏ္ဍ (ယူဆချက်၊ လျှော့စား၊ ဖွံ့ဖြိုးရေး၊ အခြေခံအဆောက်အအုံ)	၅	ကျောက် (ခဲစုတ်) ချိတ်			✓	၂၀၂၀ CDD, ပညာရေး	
	၆	အားလျှော့စေမှု			✓	၂၀၂၀ CDD, များစွာ	
	၇	ကျောက်၊ အခြေခံအဆောက်အအုံ			✓	ပညာရေး	
အဆောက်အအုံ၊ ကဏ္ဍ (ကျောက်၊ အခြေခံအဆောက်အအုံ)	၁	တံတား			✓	အခြေခံ	
	၂	ကျောက်			✓		

