

ပြည်ထောင်စုသမ္မတ မြန်မာနိုင်ငံတော် အစိုးရ
စိုက်ပျိုးရေး၊ မွေးမြူရေးနှင့်ဆည်မြောင်းဝန်ကြီးဌာန
ကျေးလက်ဒေသဖွံ့ဖြိုးတိုးတက်ရေး ဦးစီးဌာန
ပင်လည်ဘူးမြို့နယ်



လူထုပဟိုပြုစီမံကိန်း
National Community Driven Development Project
(NCDDP)



ကျေးရွာဖွံ့ဖြိုးရေးအစီအစဉ်
Village Development Plan (VDP)
ကြာတော့ကိုင်းကျေးရွာ၊ ကြာတော့ကိုင်းကျေးရွာအုပ်စု



မာတိကာ

၁။ ပင်လည်ဘူးမြို့နယ် မြေပုံ 2

၂။ ကြူတောကိုင်ကျေးရွာအုပ်စုမြေပုံ 3

၃။ ကျေးရွာအုပ်စုတွင်ပါဝင်သော ကျေးရွာစာရင်းများ..... 4

၄။ ကျေးရွာအခြေခံအချက်အလက်များ..... 4

၅။ လူထုပူးပေါင်းပါဝင်သော လူမှုဆန်းစစ်ခြင်းနှင့် အကဲဖြတ်ခြင်းလုပ်ငန်းစဉ် (PSA/PRA)
အကျဉ်းချုပ်ဇယား: 6

၆။ ကျေးရွာဖွံ့ဖြိုးရေးအစီအစဉ်အတွက်အသုံးပြုခဲ့သော PRA tools များနှင့်တစ်ခုချင်းစီအတွက်
သုံးသပ်ချက်များ..... 7

၇။ ကျေးရွာကော်မတီဖွဲ့စည်းခြင်းနှင့်ဖွံ့ဖြိုးရေးစီမံချက်ရေးဆွဲခြင်း မှတ်တမ်းခါတ်ပုံများ 26

ကျေးရွာဖွံ့ဖြိုးရေးစီမံချက်ရေးဆွဲခြင်း မှတ်တမ်းခါတ်ပုံ..... 27

၈။ ကော်မတီများစာရင်း..... 30

၉။ ပုံစံ(၁) ကျေးရွာအခြေခံချက်လက်များ..... 34

၁၀။ပုံစံ ၈ ၂စီမံကိန်းစက်ဝန်းအချိန်ဇယား..... 37

၁၁။ပုံစံ ၈၃ ကျေးရွာဖွံ့ဖြိုးရေးဦးစားပေးအစီအစဉ်ရေးဆွဲခြင်း..... 39

၁၂။ပုံစံ ၈ ၄ ကျေးရွာဖွံ့ဖြိုးရေး စီမံကိန်းလုပ်ငန်းခွဲ ရွေးချယ်ခြင်းပုံစံ 42

၁၃။အစည်းဝေးမှတ်တမ်းများ..... 43

၁၄။နောက်ဆက်တွဲ(၄)ခြားနားသောအစိတ်အပိုင်းများအတွက်ဦးစားပေးဖွံ့ဖြိုးရေးလုပ်ငန်းစဉ် အနှစ်ချုပ် 47



၁။ ပင်လည်ဘူးမြို့နယ် မြေပုံ

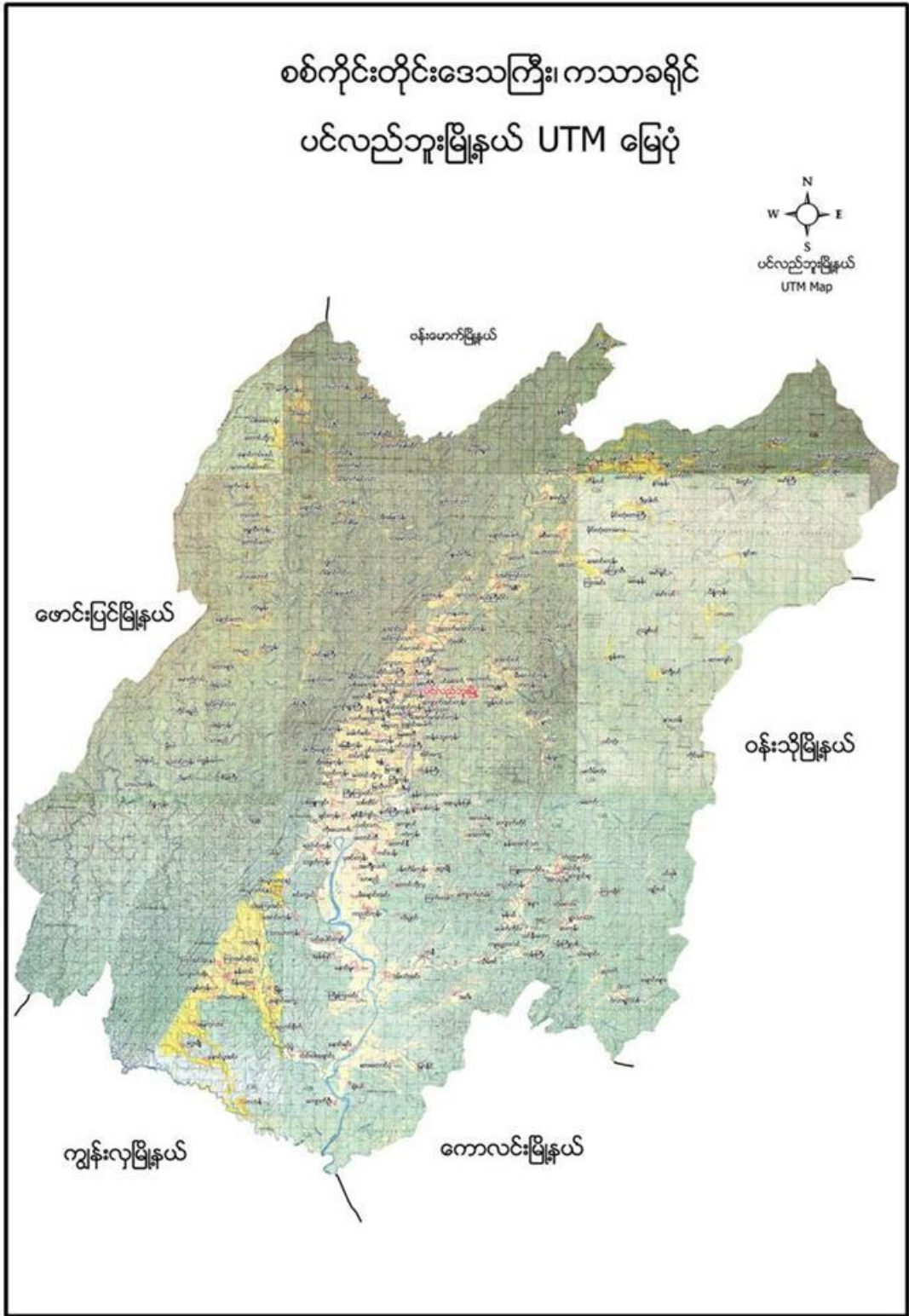



၂။ ကြူတောကိုင်းကျေးရွာအုပ်စုမြေပုံ

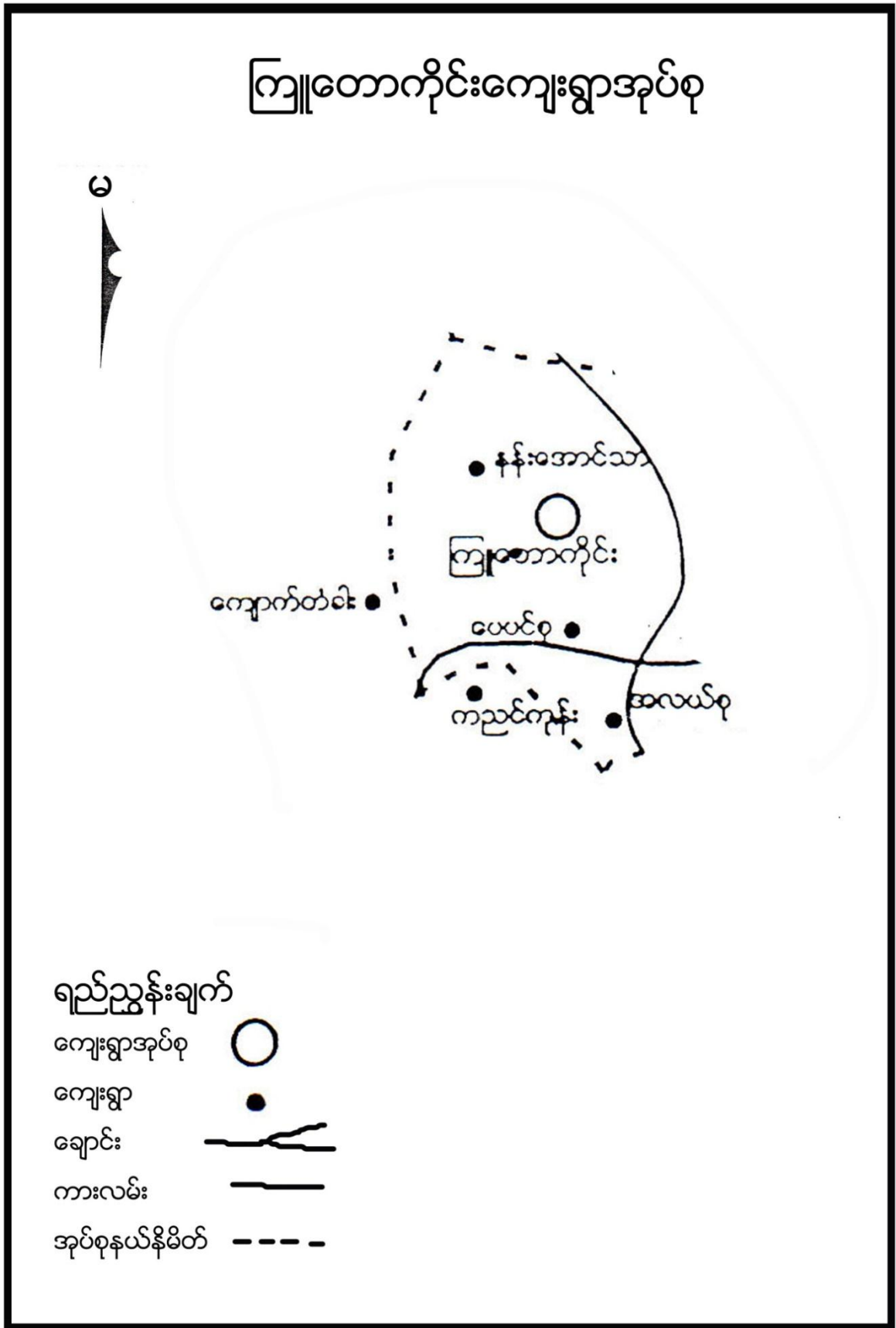



၃။ ကျေးရွာအုပ်စုတွင်ပါဝင်သော ကျေးရွာစာရင်းများ
 ကြုံတောကိုင်း၊ပေပင်စု၊နန်းအောင်သာကျေးရွာတို့ ပါဝင်သည်။

၄။ ကျေးရွာအခြေခံအချက်အလက်များ

၁။ ကျေးရွာသမိုင်းအကျဉ်း

ရှေးအခါက ရွာ၏အနောက်ဘက်တွင် ကြုံပင်များပေါများပြီး ကြုံပင်များကိုအမှီပြု၍ ကြုံတောကိုင်း ကျေးရွာဟု အမည်တွင်ခဲ့သည်။ ယခင်နေရာသည် ချောင်းမှလှုံတက်လာသော ရေများ၏ဒဏ်ကို မခံနိုင်၍ ယခုနေရာသို့ ရွှေ့ပြောင်းနေထိုင်ခဲ့သည်။ ၁၁၃၅ခုနှစ်မှ စတင်ရွှေ့ပြောင်းနေထိုင်သည့် အချိန်တွင် အိမ်ခြေ (၁၂)အိမ် ရှိသည်။ ဤရွာကလေးသည် အခက်အခဲ အမျိုးမျိုးကြုံတွေ့ခဲ့ရသော ကျေးရွာတစ်ရွာပင်ဖြစ်ပါသည်။ စိုက်ပျိုးရေးဘက်တွင်လည်း လွန်ခဲ့သော နှစ်ပေါင်း(၃၀)ကျော်က တောပက်များဖျက်စီးခြင်းကြောင့် ပျက်စီး ဆုံးရှုံးခဲ့ရပါသည်။ အဓိကအနေဖြင့် စပါး၊ ပဲ၊ ခရမ်းချဉ်သီး စသည့် သီးနှံမျိုးစုံကိုလည်း ရာသီအလိုက် စိုက်ပျိုး ကြပါသည်။ စာသင်ကျောင်းမှာ မူလတန်းကျောင်းဖြစ်ပြီး ကလေးငယ်များအတွက် ပညာရေးနှောင့်နှေး မသွားအောင် ကျေးရွာရှိမိဘများမှ မိမိတို့အိမ်တွင် ကလေးများကို လေ့လာမှတ်သားခိုင်းလျက်ရှိပါသည်။

၂။ လူနည်းစုလူမျိုးစုအိမ်ထောင်စု (မရှိ)

၃။ ကျေးရွာတွင်းရှိ စုစုပေါင်းအိမ်ထောင်စု

အမျိုးအစား	အိမ်ထောင်စု	ကျား	မ	စုစုပေါင်း
မရှိ	၅၄	၁၂၈	၁၄၇	၂၇၅

၄။ ထိခိုက်လွယ်အုပ်စု

ထိခိုက်လွယ်အုပ်စု	အိမ်ထောင်စု	ကျား	မ	စုစုပေါင်း
သက်ကြီး	၂၄	၁၁	၂၀	၃၁
မြေယာမဲ့	-	-	-	-
မသန်စွမ်း	-	-	-	-

၅။ အဓိကစီးပွားရေးလုပ်ငန်းများ

စိုက်ပျိုးရေး	မွေးမြူရေး	အသေးစားစီးပွားရေး	အခြား
စပါး	ကျွဲ	အသေးစားဆိုင်	လက်သမား
မြေပဲ	နွား		
နှမ်း	ဝက်	ကုန်သည်	ပန်းရံ
	ကြက်		



၆။ ကျေးရွာအတွင်းအဓိက ပိုင်ဆိုင်မှုများ

ကျေးရွာပိုင်ဆိုင်မှုများ	စိုက်ပျိုးမြေ	စားကျက်မြေ	သစ်တောမြေ	သဲ/ကျောက်ရရှိမှု	ရေတွင်း/ရေကန်	စက်ရေတွင်း
အရေအတွက်	၁၀၀၈ က	၂၂၅၈၀	-	ရှိ	၂/၁	-
ကျေးရွာပိုင်ဆိုင်မှုများ	ကား	ထော်လာဂျီ	မြေတူးစက်	လမ်းကြိုတ်စက်	အသေးစားဆည်	ဈေးဆိုင်
အရေအတွက်	-	-	-	-	၁	၁

၇။ ကျေးရွာအတွင်းအခြားပိုင်ဆိုင်မှုများ

ကျေးရွာပိုင်ဆိုင်မှုများ	ရေတင်စက်	ထွန်	ထယ်	ကျွဲ	နွား
အရေအတွက်	၈	၃၉	၃၉	၁၃	၈၀
ကျေးရွာပိုင်ဆိုင်မှုများ	ဝက်	ဆိုင်ကယ်	ကျွမ်းကျင်လုပ်သား	လုပ်သား	
အရေအတွက်	၂၀	၂၅	၅	၂၂	

၈။ အခြားကျေးရွာရှိအသုံးပြုနိုင်သော အရင်းအမြစ်/အချက်အလက်များ

အရင်းအမြစ်	ဆေးခန်း	အ.လ.က/အ.ထ.က	ဈေး	ကျွမ်းကျင်လုပ်သား	လုပ်သား	မြေတူးစက်	လမ်းကြိုတ်စက်
အရေအတွက်	၁	၁/၁	-	၁	၃၀	-	-



၅။ လူထုပူးပေါင်းပါဝင်သော လူမှုဆန်းစစ်ခြင်းနှင့် အကဲဖြတ်ခြင်းလုပ်ငန်းစဉ် (PSA/PRA)
အကျဉ်းချုပ်ဇယား

စဉ်	အကြောင်းအရာ	ရက်စွဲ	ဦးတည်အုပ်စု	တက်ရောက်သူ			အဓိက ဆွေးနွေးချက်များ
				ကျား	မ	ပေါင်း	
၁	လူမှုစီးပွားအဆင့်သတ်မှတ်ခြင်း (Wealth Ranking)	၂၇-၁၃	ချမ်းသာ၊ အလယ်အလတ်၊ နွမ်းပါး၊ အလွန်နွမ်းပါးအုပ်စုများ	၁၄	၂၅	၃၉	ကျေးရွာလူမှုစီးပွားအုပ်စုများခွဲခြားသတ်မှတ်နိုင်ရေးအတွက် အခြေခံစံနှုန်းများသတ်မှတ်ခြင်း၊ ကျေးရွာသားများနှင့်အများသဘောတူ ခွဲခြားသတ်မှတ်ခြင်း
၂	ရာသီခွင်ပြပြက္ခဒိန် (Seasonal Calendar)	၂၇-၁၃	ကော်မတီဝင်၊ အမျိုးသမီး၊ အမျိုးသားများ	၁၂	၁၅	၃၇	ရာသီဥတု၊ စိုက်ပျိုးသီးနှံများ၊ လယ်ယာလုပ်ငန်းများ၊ နေ့စားလုပ်ငန်းများ၊ မွေးမြူရေးလုပ်ငန်းများ၊ ဝမ်းစာဖူလုံမှု နှင့် ပွဲတော်များ
၃	ကျေးရွာလူမှုရေးပြသယံဇာတပြမြေပုံ (Social Map/Resource Map)	၂၇-၁၃	ရပ်မိရပ်ဖ၊ ကော်မတီဝင်များ	၁၁	၂၀	၃၀	အိမ်အမျိုးအစားများ၊ အခြေခံအဆောက်အဦများ၊ လမ်းပန်းဆက်သွယ်ရေးအခြေအနေလယ်ယာမြေများ၊ မြစ်ချောင်းများ၊ ရေတွင်းရေကန်များ၊ သစ်တောများ
၄	အခက်အခဲ၊ လုပ်ငန်း၊ မျှော်မှန်းချက်များဖော်ထုတ်ခြင်း	၂-၁၀-၂၀၁၇	အမျိုးသား၊ အမျိုးသမီး၊ ကော်မတီဝင်များ	၂၈	၁၉	၄၇	ဆွေးနွေးထားသော အခြေခံအဆောက်အဦများနှင့် သက်မွေးဝမ်းကျောင်းလုပ်ငန်းများ၊ ကျန်းမာရေး၊ ပညာရေး။
၅	ကျေးရွာ၏ (၅)နှစ်စာ ဦးစားပေးအစီအစဉ်ပြ ဇယား (Metric Ranking)	၂-၁၀-၂၀၁၇	အမျိုးသားအုပ်စု၊ အမျိုးသမီးအုပ်စု၊ လူငယ်အုပ်စု၊ ရပ်မိရပ်ဖအုပ်စု	၂၈	၁၉	၄၇	အကျိုးပြုဦးရေအကျိုးခံစားခွင့်နှင့် အဓိကလိုအပ်ချက်များပေါ်မူတည်၍ ဆုံးဖြတ်သည်။
၆	အဖွဲ့အစည်းချိတ်ဆက်ပုံ (Venn Diagram)	၈-၁-၁၇	ကျေးရွာအုပ်ချုပ်ရေးအဖွဲ့၊ ကျေးရွာ စီ/ထောက်အဖွဲ့	၁၅	၂၀	၃၅	ကျေးရွာတွင်းရှိ အဖွဲ့အစည်းများနှင့် မည်သို့သော လုပ်ငန်းများအတွက် မည်သည့် အဖွဲ့များချိတ်ဆက်လုပ်ကိုင်မှု



၅	ပင့်ကူအိမ် ကွန်ယက် (Spider Web)	၂၀-၂၅	အမျိုးသားများ နှင့် အမျိုးသမီးများ	၁၀	၁၀	၂၀	အမျိုးသားများနှင့်အမျိုးသမီး များတန်းတူအခွင့်အရေးရရှိမှု နှင့်မရရှိသည့်အကြောင်းအရင်း :
၆	ကျေးရွာအိပ်မက် ပြ မြေပုံ (Dream Map)	၂၀-၂၅	ကျေးရွာစီ/ ထောက်အဖွဲ့၊ ကျေးရွာလူထု	၁၇	၂၆	၄၃	နောင်တစ်ချိန်တွင်ကျေးရွာတွင် ဖြစ်စေချင်သော/မြင်စေချင်သော အရာများထည့်သွင်းရေးဆွဲခြင်း

၆။ ကျေးရွာဖွံ့ဖြိုးရေးအစီအစဉ်အတွက်အသုံးပြုခဲ့သော PRA tools များနှင့်တစ်ခုချင်းစီအတွက် သုံးသပ်ချက်များ

၁။ ကျေးရွာ၏လူမှုစီးပွားအဆင့်သတ်မှတ်ခြင်း။(Wealth Ranking)

အဆင့်	အခြေခံစံနှုန်းများ/ ညွှန်းကိန်းများ	အိမ်ထောင်စု	ရာခိုင်နှုန်း
ချမ်းသာ	အိမ်အခြေအနေ- ခြေတံရှည်၊ သွပ်မိုး၊ ပျဉ်ကာ မြေယာပိုင်ဆိုင်မှု- ၁၀ ဧကအထက် ကျွဲ၊ နွား- ၈ ကောင်အထက် အခြားပိုင်ဆိုင်မှု- TV၊ ဆိုလာ၊ ဖုန်း၊ စပါးကြိုက်စက်၊ ကား	၁၂	၂၂.၂%
အလယ်အလတ်	အိမ်အခြေအနေ- ပျဉ်ခင်း၊ ဝါးထရံကာ၊ သက်ကယ်မိုး၊ ခြေတံရှည် မြေယာပိုင်ဆိုင်မှု- ၅ ဧက နှင့် ၁၀ ဧကအကြား ကျွဲ၊ နွား- ၂ ကောင်နှင့် ၅ ကောင်ကြား အခြားပိုင်ဆိုင်မှု- လှည်း၊ ဆိုင်ကယ် TV ဆိုလာ	၂၇	၅၀%
နွမ်းပါး	အိမ်အခြေအနေ- ဝါးကြမ်းခင်း၊ ဝါးထရံကာ၊ မြေယာပိုင်ဆိုင်မှု- မရှိ ကျွဲ၊ နွား- မရှိ အခြားပိုင်ဆိုင်မှု- မရှိ	၁၅	၂၇.၈%
	စုစုပေါင်း	၅၄	၁၀၀%



ဆွေးနွေးချက်

ရာသီဥတုအခြေအနေမှာ တခူ၊ ကဆုန်၊ ပြာသို၊ တပို့တွဲ၊ တပေါင်း စသည့် လများတွင် သာယာပြီး ကျန်သည့်လများတွင် မိုးရွာကြောင်း၊ တခါတရံလေပြင်းများလည်း တိုက်ခတ်ကြောင်း ဆွေးနွေးခဲ့ပါသည်။ စိုက်ပျိုးသီးနှံများကို မိုးတွင်းကာလများတွင် အများဆုံးစိုက်ပျိုးကြသည်။ အဓိကစိုက်ပျိုးသီးနှံများမှာ စပါး၊ ပဲ၊ နှမ်း၊ နေကြာ၊ ဟင်းသီးဟင်းရွက်များကို စိုက်ပျိုးကြသည်။ ကွဲ၊ နွား၊ ကြက်၊ ဝက်များကို ဆယ့်နှစ်ရာသီ ပတ်လုံး တစ်ပိုင်တစ်နိုင် မွေးမြူကြသည်။ နေ့စားလုပ်ငန်းကို လယ်ယာလုပ်ငန်းခွင်ချိန်တွင်သာ လုပ်ရလေ့ရှိကြောင်း ဆွေးနွေးကြသည်။

သဘာဝဘေးအန္တရာယ်ကို မိုးဦးကာလများတွင် အနည်းငယ် ကြုံတွေ့ရလေ့ရှိသည်။ လုပ်ငန်းခွင်ချိန်တွင် လုပ်သားရှားပါးမှုနှင့် ကြုံတွေ့ရပြီး ကျန်သည့်အချိန်များတွင် လုပ်သား ပေါများပါသည်။ ဝမ်းစာဖူလုံမှုတွင် စပါးပေါ်ချိန်တွင် ဝမ်းစာဖူလုံမှုရှိပြီး စိုက်ပျိုးသည့်အချိန်တွင် ဝမ်းစာလုံခြင်း မရှိပါ။ ရာသီပွဲတော်များကို လစဉ်လတိုင်း ကျင်းပခြင်းမရှိဘဲ တန်ခူး၊ ကဆုန်၊ ဝါဆို၊ တော်သလင်း၊ သီတင်းကျွတ်၊ တပို့တွဲနှင့် တပေါင်းလများတွင် ပြုလုပ်လေ့ရှိကြောင်း ဆွေးနွေးခဲ့ကြပါသည်။

သုံးသပ်ချက်

စီမံကိန်းလုပ်ငန်းခွဲများ အကောင်အထည်ဖော် ဆောင်ရွက်ရာတွင် ပွင့်လင်းရာသီ ရောက်မှ သာ ဆောင်ရွက်သင့်သည်။ အဘယ်ကြောင့်ဆိုသော် ကြူတောကိုင်းကျေးရွာ လူထုအားလုံး လယ်ယာလုပ်ငန်းကို အဓိကထား လုပ်ကိုင်ကြသည့်အတွက် မိုးတွင်းကာလ၊ ဆောင်းတွင်းကာလများတွင် လယ်ယာလုပ်ငန်းခွင်နှင့် တိုက်ဆိုင်သောကြောင့် အလုပ်သမား ရှားပါးခြင်း ကျေးရွာဖွံ့ဖြိုးတိုးတက်ရေး အတွက် အချိန်မပေးနိုင်ခြင်း စသည့် အခက်အခဲများနှင့် ကြုံတွေ့ရသည့်အတွက် အောင်မြင်သင့်သလောက် မအောင်မြင်နိုင်ပါ။ ထို့ကြောင့် ရာသီဥတု သာယာပြီး ကျေးရွာလူထုအားလုံး ပါဝင်လုပ်ဆောင်နိုင်သည့် ပွင့်လင်းရာသီတွင် လုပ်ငန်းခွဲများ လုပ်ဆောင်သင့်ပါကြောင်း သုံးသပ်ရပါသည်။



၃.၁။ ကျေးရွာလူမှုရေးပြင်ပုံနှင့် သုံးသပ်ချက်

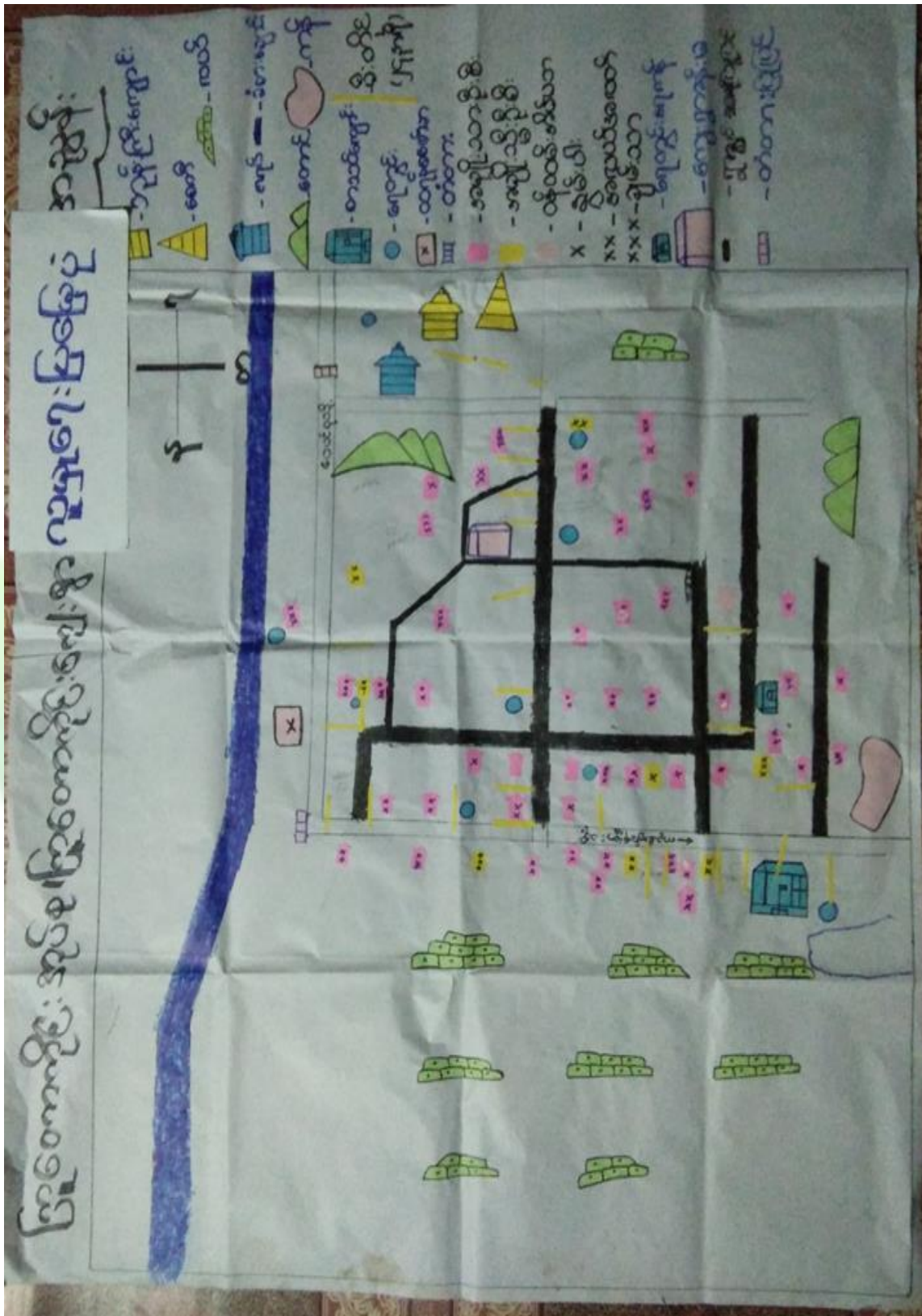



ဆွေးနွေးချက်

ကြူတောကိုင်းကျေးရွာတွင် အိမ်ခြေ(၅၄)အိမ်ရှိပြီး စီးပွားအဆင့်(၃)ဆင့်ရှိကြောင်း ဆွေးနွေးခဲ့ကြသည်။ ၎င်းအဆင့်များမှာ (၁) ချမ်းသာ၊ (၂) အလယ်အလတ်၊ (၃) နွမ်းပါးတို့ဖြစ်ပြီး လူတန်းစား(၃)မျိုးလုံးကျေးရွာတွင်ပျံ့နှံ့၍နေထိုင်ကြကြောင်းဆွေးနွေးခဲ့ကြသည်။

သုံးသပ်ချက်

စီးပွားရေးအဆင့် (၃) မျိုးရှိပြီး ကျေးရွာများတွင် စုစည်းစွာနေထိုင်ကြပါသည်။ ကြူတောကိုင်းကျေးရွာသည် ပင်လည်ဘူး-ကောလင်း လမ်းမကြီးနဘေးတွင် ကျေးရွာတွင် တည်ရှိရာတွင်ရှိလမ်းများ၊ ရွာချင်းဆက်လမ်းများမှာ မြေသားလမ်းများ ဖြစ်သောကြောင့် လမ်းပန်းဆက်သွယ်ရေး ခက်ခဲပါသည်။ ကလေးမွေးဖွားခြင်းအတွက် အရပ်လက်သည်ရှိပါသည်။ အဓိက ဆေးကုသမှုခံယူခြင်းကို မြေလင်းရှိ ကျေးလက်ဆေးပေးခန်းသို့ သွားရောက်၍ ဆေးကုသမှုခံယူရပါသည်။ မိုးတွင်းကာလတွင် ဝမ်းရောဂါ၊ ငှက်ဖျားရောဂါများ ဖြစ်တက်သည်။ သောက်သုံးရေ-ကျေးရွာတွင် ရေတွင်းပိုင်းရှိပါသော်လည်း ပိုက်တွင်း အနည်းငယ်သာသဖြင့် သောက်သုံးရေလုံမရှိပါ။ ရွာ၏တောင်ပိုင်းတွင် ဘုန်းကြီးကျောင်း၊ ဓမ္မာရုံ၊ ရှိပါသည်။ ရွာ၏မြောက်ဘက်တွင် စာသင်ကျောင်း ရှိပါသည်။



၃.၂။ကျေးရွာအရင်းအမြစ်ပြုပြင်မှုနှင့်သုံးသပ်ချက်





ဆွေးနွေးချက်

ပတ်ဝန်းကျင်ရှိ သဘာဝအရင်း အမြစ်များနှင့် ပတ်သက်၍ သစ်တောများမှ ထင်းခုတ် သုံးစွဲမှုရှိပြီး ကျေးရွာအနီးတွင် ချောင်းရှိသောကြောင့် သဲရေများလုံလောက်စွာ ရရှိမှုကြောင်းကို ဆွေးနွေးခဲ့ကြပါသည်။ စီးပွားရေးမှာ ယာကွက်၊ကိုင်ကွက်များတွင် ဟင်းသီး၊ ဟင်းရွက်များ စိုက်ပျိုးကြပြီး ဝမ်းစာအနေဖြင့် စပါး၊နှမ်း၊နေကြာတို့ကို အဓိကစိုက်ပျိုးကြသည်။ ကျွဲ၊နွား၊ကြက်၊ ဝက်တို့ကို တစ်ပိုင်တစ်နိုင် မွေးမြူကြပါသည်။ လမ်းပန်းဆက်သွယ်ရေး ခက်ခဲမှု စိုက်ပျိုးရေးနည်းပညာ အားနည်းသောကြောင့် စီးပွားရေး၊ပညာရေးများ နိမ့်ကျမှုများ ကြုံတွေ့ခဲ့ရပါသည်။

သုံးသပ်ချက်

ကြူတောကိုင်းကျေးရွာ ပတ်ဝန်းကျင်တွင် သစ်တောများ အနည်းငယ်ရှိပါသည်။ ချောင်းများမှ စိုက်ပျိုးရေးသမားကို လုံလောက်စွာ ရရှိနိုင်ပါသည်။ ကျွဲ၊နွားများကို တစ်ပိုင်တစ်နိုင် မွေးမြူပြီး လယ်ယာစိုက်ပျိုးရေးအနေဖြင့် စပါး၊နှမ်း၊နေကြာတို့ကို လုပ်ကိုင်စိုက်ပျိုးကြပါသည်။ လမ်းပန်းဆက်သွယ်ရေး ခက်ခဲမှုကြောင့် ကျန်းမာရေး၊ လူမှုရေး၊ စီးပွားရေး၊ ပညာရေး အားနည်း ကြောင်းတွေ့ရှိရပါသည်။



၄။ အခက်အခဲများလုပ်ငန်းနှင့် မျှော်မှန်းချက်များဖော်ထုတ်ခြင်း

(ပြုစုထားမှု) အုပ်စု (ပြုစုထားမှု) ကျေးရွာ အခက်အခဲလုပ်ငန်း၊ မျှော်မှန်းချက်များဖော်ထုတ်ခြင်း (အကျိုးဝင်သောလုပ်ငန်းများ)

ဦးစားပေးအဆင့်	အခက်အခဲ	လုပ်ငန်း	မျှော်မှန်းချက်	အမျိုးသမီးအရေ	အမျိုးသားအရေ	ဆောင်ရွက်ခဲ့သည့်/မသည့်နှစ်
၁။	မြို့ရွာအဝန်းပေးရန်အတွက်	မြို့ရွာအဝန်းပေးရန်အတွက်	မြို့ရွာအဝန်းပေးရန်အတွက်	၂	၂	၂၀၁၅
၂။	အခြားအခက်အခဲများ	အခြားအခက်အခဲများ	အခြားအခက်အခဲများ	၂	၂	၂၀၁၆
၃။	အခြားအခက်အခဲများ	အခြားအခက်အခဲများ	အခြားအခက်အခဲများ	၂	၂	
၄။	အခြားအခက်အခဲများ	အခြားအခက်အခဲများ	အခြားအခက်အခဲများ	၂	၂	
၅။	အခြားအခက်အခဲများ	အခြားအခက်အခဲများ	အခြားအခက်အခဲများ	၂	၂	
၆။	အခြားအခက်အခဲများ	အခြားအခက်အခဲများ	အခြားအခက်အခဲများ	၂	၂	
၇။	အခြားအခက်အခဲများ	အခြားအခက်အခဲများ	အခြားအခက်အခဲများ	၂	၂	

ပါဝင်ဆွေးနွေးသူ ကျား (၂၈) ဦး၊ မ (၁၉) ဦး ရက်စွဲ၊ ၂ - ၁၀ - ၂၀၁၇ မှတ်တမ်းတင်သူ (လူထုဆန္ဒရှင်းရေးမှူး) ဦး/ဒေါ်ချို၊ မာ၊ လွင်



ဆွေးနွေးချက်

ဆွေးနွေးရရှိသော ကျေးရွာဖွံ့ဖြိုးရေးလုပ်ငန်းများကို ဦးစားပေးအဆင့် ရွေးချယ်သတ်မှတ် ရန်အတွက် လုပ်ငန်းတစ်ခုနှင့်တစ်ခု နှိုင်းယှဉ် အမှတ်ပေးသည့်စနစ်ကို အသုံးပြုခဲ့ကြပါသည်။

သုံးသပ်ချက်

ဦးစားပေးအဆင့်အလိုက် လူထုဗဟိုပြုစီမံကိန်းမှ ပံ့ပိုးငွေဖြင့်ဆောင်ရွက်ပြီးသော လုပ်ငန်း များ ရှိသကဲ့သို့ အခြားအဖွဲ့အစည်းများနှင့် ချိတ်ဆက်ဆောင်ရွက် ဆောင်ရွက်ရမည့် လုပ်ငန်းများ လည်းရှိပါသည်။ ကိုယ်ထူကိုယ်ထဆောင်ရွက် နိုင်ရေးအတွက်လည်း ကျေးရွာလူထု အစည်းအဝေးပွဲများ တွင် ချပြဆွေးနွေးသွားရန်လိုအပ်မည်ဖြစ်ပါသည်။



၅။ ဦးစားပေးအစီအစဉ်ဥပဒေ (Matrix Ranking)

ကျေးရွာရွာရွာရွာရွာရွာ

ပြင်ဆင်ရေးအဖွဲ့ဝင်များ

စဉ်	အကြောင်းရာ	၁	၂	၃	၄	၅	၆	၇	၈	၉	၁၀	ရမှတ်	အဆင့်	မှတ်ချက်
၁	ရွာတွင်းလမ်းပြင်ဆင် (မနားမနား)	X	၁	၁	၁	၁	၁	၁				၆	၁	၂၀၁၅ ခုနှစ်
၂	ရွာတွင်းလမ်းပြင်ဆင်		X	၂	၂	၂	၂	၂				၅	၂	၂၀၁၆ ခုနှစ်
၃	ရွာတွင်းလမ်းပြင်ဆင်			X	၃	၃	၃	၃				၄	၃	
၄	ရွာတွင်းလမ်းပြင်ဆင်				X	၄	၄	၄				၃	၄	
၅	ရွာတွင်းလမ်းပြင်ဆင်					X	၅	၅				၂	၅	
၆	ရွာတွင်းလမ်းပြင်ဆင်						X	၆				၁	၆	
၇	ရွာတွင်းလမ်းပြင်ဆင်								X			၀	၇	
၈										X				
၉											X			
၁၀														

ပိတ်ဆွေးနွေးသူ ကျား (၂၀) ယောက် (၁၉) ဦး ရက်စွဲ ၂-၁၀-၂၀၁၇ မှတ်တမ်းတင်သူ (လူထုစည်းရုံးရေးမှူး) ကျေးရွာရွာရွာရွာရွာ



ဆွေးနွေးချက်

ကြူတောကိုင်းကျေးရွာ အနေဖြင့် ဗဟုသုတဖွံ့ဖြိုး တိုးတက်လာစေရန် စာကြည့်တိုက်များ မရှိခြင်း၊ သောက်သုံးရေ မလုံလောက်မှုကြောင့် စက်ရေတွင်း ရေကန်များလိုအပ်ခြင်း၊ ရွာချင်းဆက်လမ်း များ ခက်ခဲမှုကြောင့် ရွာချင်းဆက်လမ်း၊ တံတားများလိုအပ်ခြင်း၊ ဗဟုသုတ နည်းပါးမှုကြောင့် စာကြည့် တိုက် များ လိုအပ်ခြင်း စသည့် အခက်အခဲများကို ဆွေးနွေးခဲ့ကြပါသည်။

သုံးသပ်ချက်

စီမံကိန်းပထမနှစ်တွင် - ရွာတွင်းလမ်း ပြုပြင်ခြင်းလုပ်ငန်း ကို ရံပုံငွေ (၃၃၀၀၀၀၀) ကျပ်ဖြင့် ပြုပြင်ပြီးစီးခဲ့ပါသည်။

စီမံကိန်းဒုတိယနှစ်တွင် - ကြူတောကိုင်းကျေးရွာ အနေဖြင့် ရွာတွင်းလမ်းကို ထောက်ပံ့ငွေ (၉၆၀၀၀၀၀)ကျပ်ဖြင့် လည်းကောင်းပြုလုပ်ရန် သဘောတူညီခဲ့ကြပါသည်။

စီမံကိန်းတတိယနှစ်တွင် - နန့်အောင်သာကျေးရွာအနေဖြင့် ကျေးရွာချင်းဆက် ကျောက်ချောလမ်းနှင့် ကျောက်ကြီးစိ ကွန်ကရစ်တံတား တည်ဆောက်ခြင်းလုပ်ငန်းကို ထောက်ပံ့ငွေ (၂၂၉၄၇၉၅၀)ကျပ်ဖြင့် လည်းကောင်း ပြုလုပ်ရန် သဘောတူညီခဲ့ကြပါသည်။

စီမံကိန်းစတုတ္ထနှစ်တွင် - ပေပင်စုကျေးရွာမှ စာကြည့်တိုက်တည်ဆောက်ခြင်း လုပ်ငန်းကို ထောက်ပံ့ငွေ (၂၁၂၅၅၀၀၀) ကျပ်ဖြင့် လုပ်ငန်းကို လည်းကောင်း ပြုလုပ်ရန် သဘောတူညီခဲ့ပါသည်။



ဆွေးနွေးချက်

ကျေးရွာလူထုနှင့် အဖွဲ့အစည်းများ ချိတ်ဆက်ဆောင်ရွက်နေသည့် အနေအထားမှာ အုပ်ချုပ်ရေးအဖွဲ့၊ ကျောင်းကော်မတီအဖွဲ့၊ အမျိုးသမီး/အမျိုးသား အဖွဲ့၊ ဂေါပကအဖွဲ့၊ ကျေးရွာစီ/ထောက်ကော်မတီ အဖွဲ့၊ ရပ်မိရပ်ဖ၊ မူးယစ်ဆေးဝါးအဖွဲ့၊ သမချေးငွေ အဖွဲ့အစည်း များနှင့် ချိတ်ဆက်ဆောင်ရွက်ကြပါသည်။

ကြူတော့ကိုင်းကျေးရွာတွင် မြို့နယ် အထွေထွေ အုပ်ချုပ်ရေးဦးစီးဌာန၊ မွေးမြူရေးဌာန၊ စိုက်ပျိုးရေးဌာန၊ လဝက၊ မြို့နယ်ရဲတပ်ဖွဲ့၊ ပညာရေးဌာန၊ လူထုဗဟိုပြုစီမံကိန်း၊ သမချေးငွေ၊ စိုက်ဘက် စသည်ဌာနများနှင့် ချိတ်ဆက် ဆောင်ရွက်ခဲ့ပါသည်။ အသက် မွေးဝမ်းကျောင်းလုပ်ငန်း အတွက် အရင်းအနှီးရရှိရန် မြို့နယ် သမဝါယမအသင်း၊ ချေးငွေ ပံ့ပိုးသည့်ဌာန၊ အဖွဲ့အစည်းများနှင့် ချိတ်ဆက်ဆောင်ရွက်နိုင်ပြီး စိုက်ပျိုးရေးထုတ်ကုန် တိုးချဲ့ဆောင်ရွက်သင့်ပါသည်။

သုံးသပ်ချက်

ကြူတော့ကိုင်းကျေးရွာတွင်းရှိ အဖွဲ့အစည်းများမှာ ချိတ်ဆက်မှု အားကောင်းကြောင်း တွေ့ရပါသည်။ ပြင်ပအဖွဲ့အစည်းများနှင့် ပတ်သက်၍ မြေစာရင်းဌာန၊ သစ်တောဌာန၊ မီးသတ်တပ်ဖွဲ့၊ မြို့နယ်အုပ်ချုပ်ရေး၊ လူထုဗဟိုပြုစီမံကိန်း၊ ကျေးလက်ဒေသ ဖွံ့ဖြိုးတိုးတက်ရေးဦးစီးဌာန၊ စိုက်ဘက်တိုနှင့်မှာ ချိတ်ဆက်မှုအားကောင်းပြီး ပညာရေး၊ ကျန်းမာရေးဌာနတို့နှင့်မှာ ချိတ်ဆက်မှု အနည်းငယ် အားနည်းသေးကြောင်းတွေ့ရပါသည်။ မြို့နယ်ပညာဌာနနှင့် ချိတ်ဆက်မှု အားကောင်း လာပါက ကျေးရွာရှိကလေးများ၏ ပညာရေး ကောင်းလာမွန်လာမည် ဖြစ်ကြောင်းတွေ့ရပါသည်။



၇.၁။ ကျား၊မရေးရာကို ခွဲခြမ်းစိတ်ဖြာခြင်း

ဤတော့ကိုင်းအုပ်စု ၊ ဤတော့ကိုင်းကျေးရွာ
 ကျား၊မ ရေးရာ ပိုင်းဆိုင် မှ ခွဲခြားစိတ်ဖြာခြင်း

အသုံးပြုခြင်း		ထိန်းချုပ်ခြင်း	
 ကျား	 မ	 ကျား၊မ	 ကျား
သစ်၊လိ:	ခွေ	ဆန်၊လိ:	သစ်၊လိ:
သိ/ကျောက်	ခါး/ရေ	ခွေ	မိ/ကျောက်
သစ်	ကျေးတန်း	ကျောက်ပစ္စည်း	ကျွဲ၊နွား
ကျွဲ၊နွား	ကျောက်ပစ္စည်း		ခန်၊လိ:
			ခေ



ဆွေးနွေးချက်

ကြူတောကိုင်းကျေးရွာ အတွင်းတွင် ကျားမရေးရာ ခွဲခြမ်းစိတ်ဖြာခြင်းနှင့် ပတ်သက်၍ အမျိုးသားများသစ်၊ ဝါးလှည်းလယ်၊ ကျွဲနွားများကို အသုံးပြုမှုရှိပြီး အမျိုးသမီးများမှာ တောထွက် ပစ္စည်း၊ အိမ်မွေးတိရစ္ဆာန်၊ရွှေ့ကို အသုံးပြုမှုရှိကြောင်း ဆွေးနွေးခဲ့ကြပါသည်။ စပါး၊ပဲ၊နှမ်း၊သဲ၊ ကျောက်များကို ကျားမနှစ်မျိုးစလုံးက အသုံးပြုကြကြောင်းကို ဆွေးနွေးခဲ့ကြပါသည်။ ထိန်းချုပ်မှုပိုင်း တွင် အမျိုးသားများမှ သစ်၊ဝါး၊ကျွဲနွား၊ ကျောက်၊သဲများကို ထိန်းချုပ်နိုင်သော်လည်း အမျိုးသမီးများမှာ ရွှေ့ရေတိုကို ထိန်းချုပ်နိုင်မှုရှိကြောင်း ဆွေးနွေးခဲ့ကြပါသည်။ လှည်းလယ်၊ အိမ်မွေးတိရစ္ဆာန်၊ ဆန်၊စပါးတို့ကို အမျိုးသား၊သမီး နှစ်ဦးစလုံးက ထိန်းချုပ်ခဲ့ကြောင်းကို ဆွေးနွေးခဲ့ကြပါသည်။

သုံးသပ်ချက်

ကြူတောကိုင်းကျေးရွာအတွင်းတွင် ကျားမရေးရာနှင့်ပတ်သက်ပြီး အမျိုးသားများက ကျွဲနွားများကို အသုံးပြုမှုရှိပြီး အမျိုးသမီးများက ရွှေ့ကိုသာ အသုံးပြုမှုရှိကြောင်း တွေ့ရပါသည်။ စပါး၊ပဲ၊နှမ်း၊ငွေကြေး၊ သစ်တောထွက်ပစ္စည်းနှင့် အိမ်မွေးတိရစ္ဆာန်တို့ကို ကျားမနှစ်ဦးစလုံးက သုံးစွဲမှုရှိကြောင်း တွေ့ရပါသည်။ အမျိုးသားများက သဲကိုထိန်းချုပ်မှုရှိပြီး အမျိုးသမီးများအနေဖြင့် ထိန်းချုပ်မှုမရှိကြောင်း တွေ့ရပါသည်။ ကျားမနှစ်မျိုးစလုံးမှာ ရွှေ့၊ပဲ၊နှမ်း၊ ကျွဲနွား၊ငွေကြေး၊ အိမ်မွေးတိရစ္ဆာန်တို့ကို ထိန်းချုပ်မှုရှိကြောင်း တွေ့ရပါသည်။



ကြေးကိုင်အုပ်စု၊ ကြေးကိုင်ကျေးရွာ
ပေးကုန်အပ်စွဲအား သတ်မှတ်

- အမျိုးအနွယ်
- အမျိုးအနွယ်

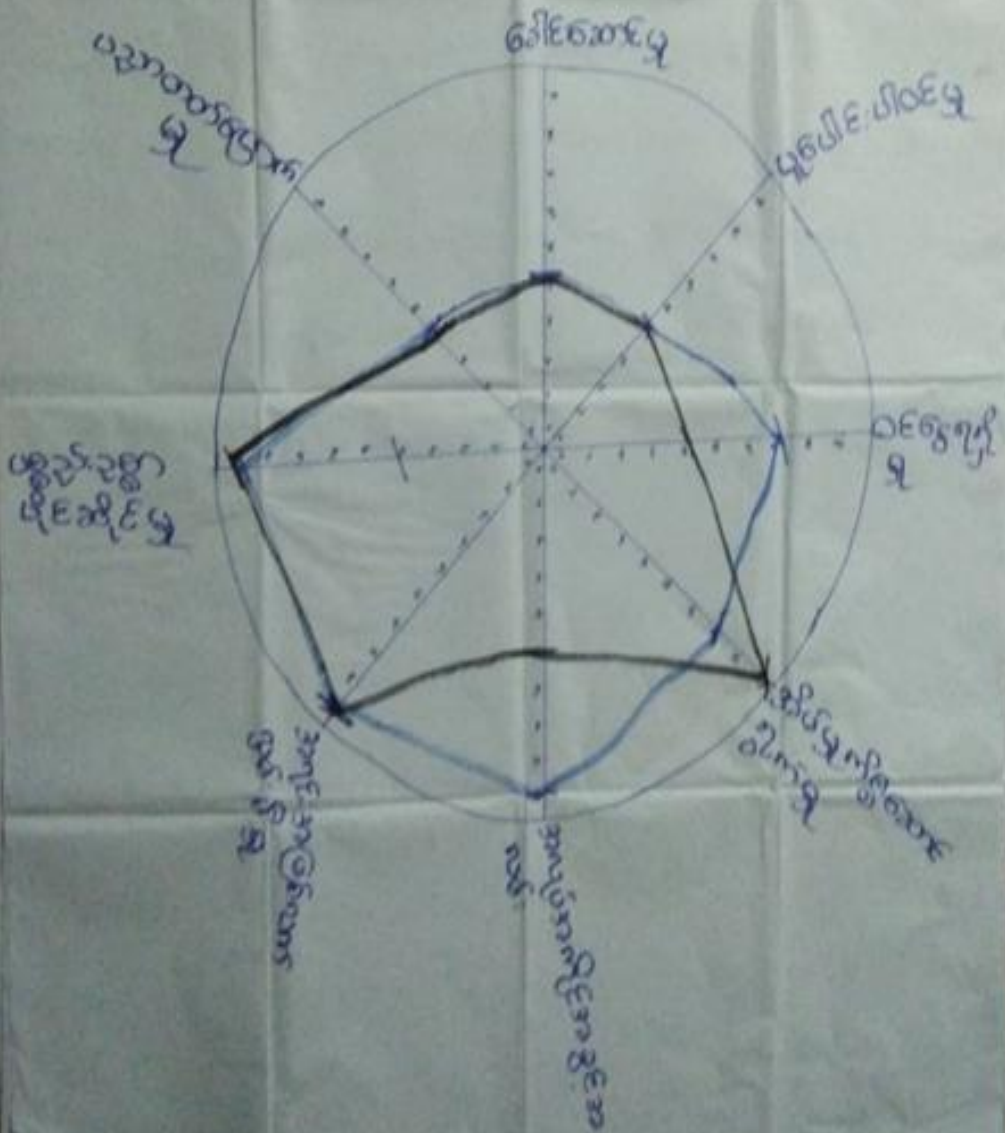



ဆွေးနွေးချက်

အမျိုးသား၊ အမျိုးသမီးတန်းတူ အခွင့်ရေးရရှိမှုနှင့်ပတ်သက်၍ ခေါင်းစဉ်(၈)ခုဖြင့် ဆွေးနွေးခဲ့ကြပါသည်။ ယနေ့ ခေတ်နေထိုင်မှုစနစ်တွင် ခေါင်းဆောင်မှု၊ အလုပ်အကိုင်အခွင့်အလမ်း၊ ပစ္စည်းဥစ္စာပိုင်ဆိုင်မှု၊ အရင်းအမြစ်လက်လှမ်းမီမှု၊ ဝင်ငွေရရှိမှုနှင့် ပညာတတ်မြောက်မှုစသည့် နေရာများတွင် အမျိုးသားများမှ သာလွန်မှုရှိပြီး အမျိုးသမီးများအား နေရာပေးရန်၊ အိမ်မှုကိစ္စဆောင်ရွက်မှုတွင် အမျိုးသားဘက်မှ အမျိုးသမီးများအား ဝိုင်းကူလုပ်ကူပေးကြရန် ဆွေးနွေးခဲ့ကြပါသည်။

သုံးသပ်ချက်

ကြုံတော့ကိုင်ကျေးရွာအနေဖြင့် ခေါင်းဆောင်မှု၊ ပူပေါင်းပါဝင်မှုများတွင် အမျိုးသား၊ အမျိုးသမီး ဆွေးနွေးတိုင်ပင်၍ တန်းတူဆုံးဖြတ် ဆောင်ရွက်ကြောင်းတွေ့ရသည်။ ပညာတတ်မြောက်မှု၊ ဝင်ငွေရရှိမှု၊ အလုပ်အကိုင် အခွင့်အလမ်း၊ အရင်းအမြစ် လက်လှမ်းမီမှုများတွင် အမျိုးသားများမှာ အနည်းငယ်သာလွန်၍ အိမ်မှုကိစ္စတွင် အမျိုးသမီးများမှ အစစအရာရာ ဆောင်ရွက်ရကြောင်းကို တွေ့ရပါသည်။ သို့သော် ဤကျေးရွာသည် ကျား၊မရေးရာကွဲပြားမှု အနည်းငယ်သာရှိကြောင်း တွေ့ရှိရပါသည်။



၈၁ကျေးရွာအိမ်မက်မြေပုံသုံးသပ်ခြင်း





ဆွေးနွေးချက်

ကြူတော့ကိုင်းကျေးရွာရှိ ကလေးများအခန်း မလုံလောက်စွာ ပညာသင်ကြားနိုင်ရန် စာသင်ကျောင်း၊ မူကြိုကျောင်းဆောင်များ ဆောက်လုပ်နိုင်ပြီး လမ်းခရီးအဆင်ပြေ၍ စီးပွားရေးများ အဆင်ပြေလာစေရန် လမ်းတံတားများ ဆောက်လုပ်လုပ်နိုင်ခြင်း၊ ဗဟုသုတဖွံ့ဖြိုးတိုးတက်လာစေရန် စာကြည့်တိုက်များဆောက်လုပ်ခြင်း ၊သောက်သုံးရေ လုံလောက်မှုရှိစေရန် စက်ရေတွင်း ရေကန်များတည်ဆောက်ခြင်း၊ အုပ်စုတွင်းလမ်းများ ကောင်းမွန်ပြီး လျှပ်စစ်မီးများ လင်းခြင်းဖြင့် ကျေးရွာဖွံ့ဖြိုးရေး မျှော်မှန်းချက်များကို ဆွေးနွေးခဲ့ကြပါသည်။ စပါး၊ပဲ၊နှမ်းကို လုပ်ကိုင်ကြသော်လည်း နည်းပညာမရှိမှုတို့ကြောင့် သီးနှံထွက်နှုန်းကျဆင်းကြောင်းကို ဆွေးနွေးခဲ့ကြပါသည်။ စိုက်ပျိုးရေး နည်းပညာ၊ မွေးမြူရေးနည်းပညာ၊ ဆိုင်ကယ်ပြင်သင်တန်း၊ လက်မှုပညာများ တတ်မြောက်ပါက လူမှုစီးပွား၊ ကျန်းမာရေးများ အဆင်ပြေပြီး ဖွံ့ဖြိုးတိုးတက်သော ကျေးရွာဖြစ်လာတော့မည် ဆိုသည်အကြောင်းကို ဆွေးနွေးခဲ့ကြပါသည်။

သုံးသပ်ချက်

ကျေးရွာသို့စီမံကိန်းများ ဝင်ရောက်မှုကြောင့် စာသင်ကျောင်း၊မူကြိုကျောင်း၊ စာကြည့်တိုက်၊ လမ်း၊တံတား၊ ရေတွင်းရေကန်များ ဆောက်လုပ်နိုင်မည် ဆိုပါက အသိပညာ ဖွံ့ဖြိုးတိုးတက်လာမည် ဖြစ်ကြောင်းတွေ့ရပါသည်။ စိုက်ပျိုးရေးနည်းပညာ၊ မွေးမြူရေး နည်းပညာများရရှိပါက သီးနှံအထွက် နှုန်းတိုးပြီး စီးပွားရေး အဆင်ပြေလာမည် ဖြစ်ကြောင်းကို တွေ့ရှိရပါသည်။ ကိုယ်ပိုင်လုပ်ငန်းများ ရှိခြင်းကြောင့် ဝင်ငွေများရရှိနိုင်ပြီး ကျန်းမာရေး၊ လူမှုရေး၊ ပညာရေး၊ စီးပွားရေး အဆင်ပြေလာမည်ဟု မျှော်မှန်းထားကြောင်းကို တွေ့ရှိရပါသည်။



၇။ ကျေးရွာကော်မတီဖွဲ့စည်းခြင်းနှင့်ဖွံ့ဖြိုးရေးစီမံချက်ရေးဆွဲခြင်း မှတ်တမ်းဓာတ်ပုံများ



မိတ်ဆက်အစည်းဝေးမှတ်တမ်းဓာတ်ပုံ



စေတနာ့ဝန်ထမ်းရွေးချယ်ခြင်း မှတ်တမ်းဓာတ်ပုံ



ကော်မတီဖွဲ့ စည်းခြင်းမှတ်တမ်းခါတ်ပုံ



ကျေးရွာဖွံ့ဖြိုးရေးစီမံချက်ရေးဆွဲခြင်း မှတ်တမ်းခါတ်ပုံ



အမျိုးသားအုပ်စု မှတ်တမ်းခါတ်ပုံ



အမျိုးသမီးအုပ်စု မှတ်တမ်းခါတ်ပုံ



ထိခိုက်လွယ်အုပ်စု မှတ်တမ်းခါတ်ပုံ



လူငယ်အုပ်စု မှတ်တမ်းခါတ်ပုံ



၈။ ကော်မတီများစာရင်း

(ဩစကေဗိုလ်) ကျေးရွာ စီမံကိန်းအထောက်အကူပြုကော်မတီ

(ဩစကေဗိုလ်) ကျေးရွာအုပ်စု

စီမံကိန်း (၂၀၁၁-၂၀၁၆) စက်ဝန်း

စဉ်	အမည်	ရာထူး
၁	ဦးချစ်စွေ	ကျေးရွာ စီ/ထောက် ဥက္ကဋ္ဌ
၂		ကျေးရွာ စီ/ထောက် ဥက္ကဋ္ဌ
၃	ဦးခင်ဖေဦး	ဝယ်ယူရေးအဖွဲ့ ခေါင်းဆောင်
၄	ဒေါ်ဗျအေး	ဝယ်ယူရေးအဖွဲ့ အဖွဲ့ဝင်
၅		ဝယ်ယူရေးအဖွဲ့ အဖွဲ့ဝင်
၆	ဦးဖေဖေအောင်	စောင့်ကြည့်ကြီးကြပ်ရေးအဖွဲ့ ခေါင်းဆောင်
၇	ဒေါ်ခင်မာဦး	စောင့်ကြည့်ကြီးကြပ်ရေးအဖွဲ့ဝင်
၈		စောင့်ကြည့်ကြီးကြပ်ရေးအဖွဲ့ဝင်
၉	ဦးသောင်းမွန်ဌေး	လည်ပတ်/ပြင်ထိန်းအဖွဲ့ ခေါင်းဆောင်
၁၀	ဒေါ်ရေခင်မာ	လည်ပတ်/ပြင်ထိန်းအဖွဲ့ဝင်
၁၁		လည်ပတ်/ပြင်ထိန်းအဖွဲ့ဝင်
၁၂	ဦးအောင်ကျော်	ဝေဖန်အကြံပြုတိုင်ကြားချက်ဖြေရှင်းရေး ကျေးရွာ ကိုယ်စားလှယ်
၁၃	ဒေါ်ကျော်စေ	ဝေဖန်အကြံပြုတိုင်ကြားချက်ဖြေရှင်းရေး ကျေးရွာ ကိုယ်စားလှယ်
၁၄	ဦးဝင်းချို	စေတနာ့ဝန်ထမ်း
၁၅	ဒေါ်ဝင်းအေး	စေတနာ့ဝန်ထမ်း
၁၆	ဒေါ်ခင်သန်းမြင့်	ကျေးရွာငွေစာရင်းကိုင်



(ဩစတေးလိယ) ကျေးရွာ စီမံကိန်းအထောက်အကူပြုကော်မတီ

(ဩစတေးလိယ) ကျေးရွာအုပ်စု

စီမံကိန်း (၃၀၇၁၁၅၈) စက်ဝန်း

စဉ်	အမည်	ရာထူး
၁	ဦး ခင်စန္ဒ	ကျေးရွာ စီ/ထောက် ဥက္ကဋ္ဌ
၂	ဒေါ်ဇော်မိုးစာမိ	ကျေးရွာ စီ/ထောက် ဥက္ကဋ္ဌ
၃	ဦးခင်ဖေဦး	ဝယ်ယူရေးအဖွဲ့ ခေါင်းဆောင်
၄	ဒေါ်ဗျာမာ	ဝယ်ယူရေးအဖွဲ့ အဖွဲ့ဝင်
၅	ဦးစောဗွေ	ဝယ်ယူရေးအဖွဲ့ အဖွဲ့ဝင်
၆	ဦးစောဖောင်	စောင့်ကြည့်ကြီးကြပ်ရေးအဖွဲ့ ခေါင်းဆောင်
၇	ဒေါ်ခင်မာဦး	စောင့်ကြည့်ကြီးကြပ်ရေးအဖွဲ့ဝင်
၈	ဒေါ်ဇော်ဇော်ဇော်	စောင့်ကြည့်ကြီးကြပ်ရေးအဖွဲ့ဝင်
၉	ဦးခင်သိန်း	လည်ပတ်/ပြင်ထိန်းအဖွဲ့ ခေါင်းဆောင်
၁၀	ဒေါ်အေးဇော်	လည်ပတ်/ပြင်ထိန်းအဖွဲ့ဝင်
၁၁	ဦးသောင်းဗွေဇော်	လည်ပတ်/ပြင်ထိန်းအဖွဲ့ဝင်
၁၂	ဦးဖောင်ကျော်	ဝေဖန်အကြံပြု၊ တိုင်ကြားချက်ဖြေရှင်းရေး ကျေးရွာ ကိုယ်စားလှယ်
၁၃	ဒေါ်ကျော်စော	ဝေဖန်အကြံပြု၊ တိုင်ကြားချက်ဖြေရှင်းရေး ကျေးရွာ ကိုယ်စားလှယ်
၁၄	ဦးဝင်းဦး	စေတနာ့ဝန်ထမ်း
၁၅	ဒေါ်ဝင်းအေး	စေတနာ့ဝန်ထမ်း
၁၆	ဒေါ်ခင်သန်းမြင့်	ကျေးရွာငွေစာရင်းကိုင်



(ဩစော နိုင်ငံ) ကျေးရွာ စီမံကိန်းအထောက်အကူပြုကော်မတီ

(ဩစော နိုင်ငံ) ကျေးရွာအုပ်စု

စီမံကိန်း (တတိယ ဖြစ်) စက်ဝန်း

စဉ်	အမည်	ရာထူး
၁	ဒေါ်ကျော်စွာ	ကျေးရွာ စီ/ထောက် ဥက္ကဋ္ဌ
၂	ဒေါ်စာဝင်းမာအေး	ကျေးရွာ စီ/ထောက် ဥက္ကဋ္ဌ
၃	ဒေါ်ခင်ဇော်စွာ	ဝယ်ယူရေးအဖွဲ့ ခေါင်းဆောင်
၄	ဒေါ်ဇော်ဗွင်	ဝယ်ယူရေးအဖွဲ့ အဖွဲ့ဝင်
၅	ဒေါ်လှအေး	ဝယ်ယူရေးအဖွဲ့ အဖွဲ့ဝင်
၆	ဒေါ်ခင်မာအေး	စောင့်ကြည့်ကြီးကြပ်ရေးအဖွဲ့ ခေါင်းဆောင်
၇	ဒေါ်ဇော်အောင်	စောင့်ကြည့်ကြီးကြပ်ရေးအဖွဲ့ဝင်
၈	ဒေါ်ခင်အေးအေး	စောင့်ကြည့်ကြီးကြပ်ရေးအဖွဲ့ဝင်
၉	ဒေါ်ချစ်သိန်း	လည်ပတ်/ပြင်ထိန်းအဖွဲ့ ခေါင်းဆောင်
၁၀	ဒေါ်ဇော်လင်း	လည်ပတ်/ပြင်ထိန်းအဖွဲ့ဝင်
၁၁	ဒေါ်သိန်းသိန်းအေး	လည်ပတ်/ပြင်ထိန်းအဖွဲ့ဝင်
၁၂	ဒေါ်နီနီအေး၊ ဒေါ်	ဝေဖန်၊ အကြံပြု၊ တိုင်ကြားချက်ဖြေရှင်းရေး ကျေးရွာ ကိုယ်စားလှယ်
၁၃	ဒေါ်သိန်းအေး (၁)	ဝေဖန်၊ အကြံပြု၊ တိုင်ကြားချက်ဖြေရှင်းရေး ကျေးရွာ ကိုယ်စားလှယ်
၁၄	ဒေါ်ချစ်စိန်	စေတနာ့ဝန်ထမ်း
၁၅	ဒေါ်ဦးမာအေး	စေတနာ့ဝန်ထမ်း
၁၆	ဒေါ်သိန်းအေး (၂)	ကျေးရွာ ငွေစာရင်းကိုင်



(ဩစောလှိုင်) ကျေးရွာ စီမံကိန်းအထောက်အကူပြုကော်မတီ

(ဩစောလှိုင်) ကျေးရွာအုပ်စု

စီမံကိန်း (စတုတ္ထဒွိ) စက်ဝန်း

စဉ်	အမည်	ရာထူး
၁	ဦးကျော်စွာ	ကျေးရွာ စီ/ထောက် ဥက္ကဋ္ဌ
၂	ဒေါ်တင်မာအေး	ကျေးရွာ စီ/ထောက် ဥက္ကဋ္ဌ
၃	ဦးခင်ဇော်ဦး	ဝယ်ယူရေးအဖွဲ့ ခေါင်းဆောင်
၄	ဒေါ်လှစန်း	ဝယ်ယူရေးအဖွဲ့ အဖွဲ့ဝင်
၅	ဦးဇော်လွင်	ဝယ်ယူရေးအဖွဲ့ အဖွဲ့ဝင်
၆	ဒေါ်ခင်မာရွှေ	စောင့်ကြည့်ကြီးကြပ်ရေးအဖွဲ့ ခေါင်းဆောင်
၇	ဒေါ်နော်ဇော်ဦး	စောင့်ကြည့်ကြီးကြပ်ရေးအဖွဲ့ဝင်
၈	ဦးဇော်အောင်	စောင့်ကြည့်ကြီးကြပ်ရေးအဖွဲ့ဝင်
၉	ဦးချစ်သန်း	လည်ပတ်/ပြင်ထိန်းအဖွဲ့ ဖိစီးစောင့်
၁၀	ဦးဇော်လင်း	လည်ပတ်/ပြင်ထိန်းအဖွဲ့ဝင်
၁၁	ဒေါ်သန်းသန်းဇွဲ	လည်ပတ်/ပြင်ထိန်းအဖွဲ့ဝင်
၁၂	ဦး နိုင်အုန်းဦး	ဝေဖန်အကြံပြုတိုင်ကြားချက်ဖြေရှင်းရေး ကျေးရွာ ကိုယ်စားလှယ်
၁၃	ဒေါ်သန်းအေး (၁)	ဝေဖန်အကြံပြုတိုင်ကြားချက်ဖြေရှင်းရေး ကျေးရွာ ကိုယ်စားလှယ်
၁၄	ဦးချစ်ဦး	စေတနာ့ဝန်ထမ်း
၁၅	ဒေါ်ဦးမာဦး	စေတနာ့ဝန်ထမ်း
၁၆	ဒေါ်သန်းအေး (၂)	ကျေးရွာငွေစာရင်းကိုင်



၉။ ပုံစံ(၁) ကျေးရွာအခြေခံချက်လက်များ

ပုံစံ - ၈ - ၁ ကျေးရွာအခြေခံအချက်အလက်များ (Form PC 1)

လမ်းညွှန်ချက်။ ကျေးရွာတစ်ရွာသို့ ပထမဆုံးမိတ်ဆက်ခရီး သွားရောက်သောအခါ လူထုစည်းရုံးရေးမှူးသည် ကျေးရွာခေါင်းဆောင်များအား ကျေးရွာအချက်အလက်များကို မေတ္တာရပ်ခံ၍ တောင်းခံရသည်။ ဤအချက်အလက်များကို စီမံကိန်းမိတ်ဆက်အစည်းဝေးမတိုင်မီတောင်းခံရမည်။ စီမံကိန်းမိတ်ဆက်အစည်းဝေးတွင် လူထုစည်းရုံးရေးမှူးသည် ဤအချက်အလက်များအား စစ်ဆေးပြီး မှန်ကန်အောင်ပြုလုပ်ရမည်။ ပြီးနောက်တွင် လူထုစည်းရုံးရေးမှူးမှ သတင်းအချက်အလက်ထံသို့ Tablets မှတစ်ဆင့် ဖြည့်သွင်းရမည်။

ကျေးရွာခေါင်းဆောင် အမည် ဦး ဇေယျာအောင်	ကျေးရွာခေါင်းဆောင်၏ နံပါတ် ၀၇-၄၀၀၄၂၈၂၄၅	လူထုစည်းရုံးရေးမှူး၏ အမည် ဒေါ်ချိုမာမာ
မြည်နယ်/တိုင်းဒေသကြီး စစ်ကိုင်း	မြို့နယ် ၁၆ ညောင်ဇော်	ကျေးရွာအုပ်စု ကျွန်းကျွန်း
ကျေးရွာ		ကျေးရွာ

လူမျိုးစု	အိမ်ထောင်စုအရေအတွက်	ကိုးကွယ်သည့်ဘာသာ	အိမ်ထောင်စုအရေအတွက်
လူမျိုးစု (၁) မြန်မာ	၅၆	ဘာသာ (၁) ဗုဒ္ဓ	၅၆
လူမျိုးစု (၂) -----		ဘာသာ (၂) -----	
လူမျိုးစု (၃) -----		ဘာသာ (၃) -----	
လူမျိုးစုရော အခြား		ဘာသာရော	
အရေအတွက်			
မသန်စွမ်းသူများ	၈ - ၂		
သက်ကြီးရွယ်အိုများ (၆၅ နှစ် နှင့် အထက်)	၈ - ၇	၈ = ၅	
စာတေးရောင်			

လူဦးရေ	အမျိုးသား (အရေအတွက်)	အမျိုးသမီး (အရေအတွက်)
လူမျိုးစု (၁) -----	၂၇၇	၁၂၈
လူမျိုးစု (၂) -----		
လူမျိုးစု (၃) -----		
အခြား		
အိမ်ထောင်စုဦးစီး	၄၅	၅

(ခ) အခြေခံအဆောက်အအုံ အသုံးအဆောင်များ

စာသင်ကျောင်း	အမှတ် ခြံစံပါ	ကျန်းမာရေး	အမှတ် ခြံစံပါ	ဘာသာရေး အဆောက် အအုံများ	အမှတ် ခြံစံပါ
အထက်တန်းကျောင်း	<input type="checkbox"/>	ဆေးရုံ	<input type="checkbox"/>	စေတီ	<input checked="" type="checkbox"/>
အလယ်တန်းကျောင်း	<input type="checkbox"/>	ကျန်းမာရေးဌာန	<input type="checkbox"/>	ဘုန်းကြီးကျောင်း	<input checked="" type="checkbox"/>
မူလတန်းကျောင်း	<input checked="" type="checkbox"/>	ကျန်းမာရေးဌာနခွဲ	<input type="checkbox"/>	ဟိန္ဒူဘုရားကျောင်း	<input type="checkbox"/>
မူကြိုကျောင်း	<input type="checkbox"/>	ဆေးပေးခန်း	<input type="checkbox"/>	ခရစ်ယာန်ကျောင်း	<input type="checkbox"/>
အခြား	<input type="checkbox"/>	အခြား	<input type="checkbox"/>	ဗလီ	<input type="checkbox"/>
				အခြား	<input type="checkbox"/>
မှတ်ချက်		မှတ်ချက်		မှတ်ချက်	



(ဂ) ကျွမ်းကျင်သူများမှတ်တမ်း (ကျေးရွာတွင်နေထိုင်သော သို့မဟုတ် တံခြားရွာမှလာရောက်သော ကျွမ်းကျင်သူများ)

(၁) စာသင်ကျောင်း			(၂) ကျန်းမာရေး			(၃) လက်မှုပညာရှင်		
	ရွာတွင်နေထိုင်သူ	အခြားရွာမှလာသူ		ရွာတွင်နေထိုင်သူ	အခြားရွာမှလာသူ		ရွာတွင်နေထိုင်သူ	အခြားရွာမှလာသူ
မူလတန်းပြဆရာ/မ	<input type="checkbox"/>	<input checked="" type="checkbox"/>	ရောဂါရှင်	<input type="checkbox"/>	<input type="checkbox"/>	လက်သမား	<input checked="" type="checkbox"/>	<input type="checkbox"/>
အထက်တန်းပြဆရာ/မ	<input type="checkbox"/>	<input type="checkbox"/>	လက်ထောက်ကျန်းမာရေးမှူး	<input type="checkbox"/>	<input type="checkbox"/>	ပန်းရံ	<input checked="" type="checkbox"/>	<input type="checkbox"/>
အလယ်တန်းပြဆရာ/မ	<input type="checkbox"/>	<input type="checkbox"/>	အမျိုးသမီးကျန်းမာရေးဆရာမ	<input type="checkbox"/>	<input type="checkbox"/>	လှုပ်စစ်ကျွမ်းကျင်၊ မီးသမား	<input checked="" type="checkbox"/>	<input type="checkbox"/>
မူကြိုဆရာ/မ	<input checked="" type="checkbox"/>	<input type="checkbox"/>	သားဖွားရေး ရောမ	<input checked="" type="checkbox"/>	<input type="checkbox"/>	ရေငိုက်သွယ်သူ	<input type="checkbox"/>	<input type="checkbox"/>
အခြား	<input type="checkbox"/>	<input type="checkbox"/>	ပြည်သူ့ကျန်းမာရေးလုပ်သား	<input type="checkbox"/>	<input type="checkbox"/>	စက်ပြင်ဆရာ	<input checked="" type="checkbox"/>	<input type="checkbox"/>
မှတ်ချက်			မှတ်ချက်	အမျိုးသား ၅ ဦး		မှတ်ချက်		

(ဃ) ကျေးရွာသို့ ရောက်ရှိနိုင်သည့် လမ်းအခြေအနေ / ကျေးရွာတစ်ရွာသည် ၎င်း၏ ကျေးရွာအုပ်စုနှင့် ဆက်သွယ်ထားသော လမ်းအခြေအနေ (အောက်ဖော်ပြပါအတိုင်း)

ကျောက်ကြမ်းလမ်း တက္ကရာဇ်လမ်း ကွန်ကရစ်လမ်း မော်တော်ဆိုင်ကယ်လမ်း
 ကျောက်ခင်းလမ်း မြေသားလမ်း လူသွားလမ်း အခြား _____

(င) ကျေးရွာဖွံ့ဖြိုးမှုစီမံချက်

- (၁) လူထုပတ်ဝန်းကျင်ထိခိုက်မှုမရှိစေရန် ဤကျေးရွာတွင်ကျေးရွာဖွံ့ဖြိုးမှု စီမံချက်ရှိခဲ့ပါသလား? ပိုင်ပါ ✓
ရှိပါသည်/မရှိပါ/မသိပါ
- (၂) ရှိခဲ့ပါလျှင် ဤစီမံချက်ကို မည်သည့် ခုနှစ်တွင်ပြင်ဆင်ခဲ့ပါသနည်း? နှစ်-----/မသိပါ
- (၃) ဤစီမံချက်ကို မြို့နယ်မှအတည်ပြုခဲ့ပါသလား? ပြုခဲ့ပါသည်/မပြုခဲ့ပါ/မသိပါ ✓

(စ) ခရီးအကွာအဝေး

- (၁) ဤကျေးရွာ၏ပတ်ဝန်းကျင်မှ ၎င်းကျေးရွာအုပ်စု၏ပတ်ဝန်းကျင်မှ ခရီးခရီးမပြတ်ကွာဝေးသနည်း? ခရီး-----/မသိပါ
- (၂) ဤကျေးရွာမှ ၎င်းကျေးရွာအုပ်စု၏ပတ်ဝန်းကျင်မှ သွားလာရာတွင်ကြာမြင့်သည့်အချိန်

ခြောက်သွေ့ရာသီတွင်ကြာချိန် ----- ထော်လာရီ/မော်တော်ဆိုင်ကယ်/မြေလျင်/လား/မော်တော်ဘုတ်/
 အခြား -----
 မိုးရာသီတွင်ကြာချိန် ----- ထော်လာရီ/မော်တော်ဆိုင်ကယ်/မြေလျင်/လား/မော်တော်ဘုတ်/
 အခြား -----

(ဆ) ဖတ်တန်းကျင်ဆိုင်ရာ သဘာဝဘေးအန္တရာယ်

ဤကျေးရွာတွင် ရေကြီးခြင်းကို သဘာဝဘေးအန္တရာယ်ကုန်ရောက်ဖူးခြင်း ရှိပါသလား။
 မရှိပါ ရှိပါသည် ရှိလျှင်ဖော်ပြပါ ခုနှစ်နှစ် ----- သို့မဟုတ် ခရီး ----- မြေလျင်/လား/မော်တော်ဘုတ်/အခြား -----

(ဇ) ကျေးရွာတွင် ဖွဲ့စည်းထားသော အဖွဲ့အစည်းများ
 လူထုပတ်ဝန်းကျင်ထိခိုက်မှုမရှိစေရန် ဤကျေးရွာတွင် ကျေးရွာဖွံ့ဖြိုးရေးအတွက် အစိုးရ (သို့) ရွာသားများကိုယ်တိုင်(သို့) စီမံကိန်းတစ်ခုခုမှ ဖွဲ့စည်းထားသည့် အဖွဲ့အစည်းများရှိပါသလား။

- (၁) -----
- (၂) -----



(ရ) အထွေထွေအုပ်ချုပ်ရေး ဦးစီးဌာန (GAD) မှ မှတ်တမ်းတင်ထားခြင်း
 ဤကျေးရွာသည် အထွေထွေအုပ်ချုပ်ရေး ဦးစီးဌာန (GAD) မှ မှတ်တမ်းတင်ထားမှု ရှိပါသလား။
 မရှိပါ ရှိပါသည်

ကျေးရွာခေါင်းဆောင်

အမည် ဦး ဇင်ဘို ဇေကဇ်

လက်မှတ် *[Signature]* နေ့စွဲ ၂.၁၀.၂၀၁၇

ဂုဏ်ထူးဆောင်ရေးမှူး

အမည် ဒေါ်ချိုမာလွင် *[Signature]*



[Signature]
 ကျေးရွာအုပ်စုအုပ်ချုပ်ရေးမှူး
 ကြို့တောကိုင်းကျေးရွာအုပ်စု
 မင်လည်ဘူးခြံနယ်



၁၀။ပုံစံ ၈ ပုံစံကိန်းစက်ဝန်းအချိန်ဇယား

ပုံစံ - ၈ - ၂ - စီမံကိန်းစက်ဝန်းအချိန်ဇယား (PC 2)

လမ်းညွှန်ချက် သက်ဆိုင်ရာလူထုစည်းရုံးရေး/လက်ထောက်နည်းပညာများမှ စီမံကိန်းစက်ဝန်းအဆင့်တစ်ခုစီပြီးစီးတိုင်း ကျေးရွာနှင့် ကျေးရွာအုပ်စုအတွက် ဤပုံစံကို ဖြည့်သွင်းရမည်။

စည်းရုံးရေးမှူး/ဝန်ထမ်း အမည် - ဒေါ်ချိုမာမာ

နေ့စွဲ ၂.၁၀.၂၀၁၇ စက်ဝန်းအကုတ်ဖြစ်ပါ စက်ဝန်း(၀) စက်ဝန်း(၂) စက်ဝန်း(၄)

မြို့နယ်/တိုင်း စစ်ကိုင်း မြို့နယ် - ပင်လယ်တန်း ကျေးရွာအုပ်စု ရွာကုန်း ကျေးရွာ - ရွာကုန်း

စီမံကိန်းဆောင်ရွက်မှုအဆင့်များ	နေ့စွဲ		အစည်းအဝေးတွင်တက်ရောက်သူအရေအတွက်			
	စတင်သည့် ဇန.	ပြီးသည့်နေ့.	အမျိုးသား အရေအတွက်	အမျိုးသမီး အရေအတွက်	အိမ်ထောင်စု အရေအတွက်	လူမျိုးစုကော်မရှင်အတွက် နှင့် လူမျိုးစုအမည်
၁။ ကျေးရွာစီမံကိန်း စိတ်ဆက်အစည်းအဝေး	၂.၁၀.၂၀၁၇	၂.၁၀.၂၀၁၇	၂၃	၂၄	၄၇	၄၇
၂။ ကျေးရွာဖွံ့ဖြိုးရေး စီမံချက်ရေးဆွဲခြင်း အစည်းအဝေး	၂.၁၀.၂၀၁၇	၂.၁၀.၂၀၁၇	၂၂	၁၉	၄၇	၄၇
၃။ ကျေးရွာအုပ်စု လုပ်ငန်းစဉ်ပြတ်ချက်ချသည့် အစည်းအဝေး						
၄။ မြို့နယ်အဆင့် စီမံကိန်းရေးဆွဲရေး နှင့် အကောင်အထည်ဖော်ရေးကော်မတီ၏ စီမံကိန်း သုံးသပ်မှု အစည်းအဝေး			၈၀	၈၀	၈၀	၈၀
၅။ မြို့နယ် စီမံကိန်းရေးဆွဲရေး နှင့် အကောင်အထည်ဖော်ရေး ကော်မတီ၏ဆုံးဖြတ်မှုကို ရွာသို့ အသိပေး အကြောင်းကြားသည့် အစည်းအဝေး						
၆။ စီမံကိန်းလုပ်ငန်းစဉ်စီမံချက်ရေးဆွဲခြင်း အစည်းအဝေး						
၆.၁။ စီမံကိန်းလုပ်ငန်း အကောင်အထည်ဖော် ရေးအစီအစဉ် ရေးဆွဲခြင်း						



၆.၂။ လယ်ယူရေးအစီအစဉ် ရေးဆွဲခြင်း									
၆.၃။ သယံဇာတရေးရာရန်ကျမှု လျာထားခေစ်အစဉ် ရေးဆွဲခြင်း									
၆.၄။ ပြင်/သိန်ဆေးခင်းဆိုင် ရေးဆွဲခြင်း									
၇။ စီမံကိန်းလုပ်ငန်းခွဲ တိုးတက်မှု စောင့်ကြည့် အစည်းအဝေး									
၇.၁။ အစည်းအဝေး ပထမအကြိမ်									
၇.၂။ အစည်းအဝေး ဒုတိယအကြိမ်									
၇.၃။ အစည်းအဝေး တတိယအကြိမ်									
၈။ စီမံကိန်းလုပ်ငန်းခွဲ အပြီးသတ်ခမ်းစောင့်ခြင်း အစည်းအဝေး									
၉။ လူထုဆက်ဆံရေးအဖွဲ့အစည်းအဝေး									



၁၁။ပုံစံ ၈၃ ကျေးရွာဖွံ့ဖြိုးရေးဦးစားပေးအစီအစဉ်ရေးဆွဲခြင်း

ပုံစံ - ၈ - ၃ ကျေးရွာဖွံ့ဖြိုးရေး ဦးစားပေးအစီအစဉ် (Form PC 3)

လမ်းညွှန်ချက်၊ အဆင့်(၃) ကျေးရွာဖွံ့ဖြိုးရေးမဟုတ်ဘဲ အခြားအစည်းအဝေး ပြီးဆုံးသောအခါ ကျေးရွာစီမံကိန်း အထောက်အကူပြု ကော်မတီသည် လူထုစည်းရုံးရေးမှူးအကူအညီဖြင့် ဤပုံစံကိုပြည့်စုံအောင် ဖြည့်သွင်းရမည်။

လူထုစည်းရုံးရေးမှူး/ဝန်ထမ်း အမည်	ဒေါ်အိန္ဒာဒွင်		
နေ့စွဲ	၂.၁၀.၂၀၁၇	စက်ဝန်းအား အမှတ်ခြစ်ပါ (V) <input type="checkbox"/> စက်ဝန်း(၁) <input type="checkbox"/>	စက်ဝန်း(၂) <input type="checkbox"/> စက်ဝန်း(၃) <input type="checkbox"/> စက်ဝန်း(၄) <input type="checkbox"/>
ပြည်နယ်/တိုင်း	ပြည်နယ်	ကျေးရွာအုပ်စု	ကျေးရွာ
	စစ်ကိုင်းတိုင်း	မင်းမာလည်ရွာ	ရွှေဘောမင်း

က။ အခက်အခဲအတားအဆီးများအားဆွေးနွေးခြင်း - ယခုလက်ရှိအခြေအနေတွင် ဤကျေးရွာဖွံ့ဖြိုးတိုးတက်ရေးအတွက် အဓိက အခက်အခဲအတားအဆီးများသည် မည်သည်များဖြစ်ပါသနည်း။ (အမျိုးသား/သမီး အနည်းဆုံးအခက်အခဲ ၅ စုစီဖော်ပြပါ)

အမျိုးသား အဖွဲ့မှ တင်ပြသောအခက်အခဲအတားအဆီးများ	အမျိုးသမီး အဖွဲ့မှတင်ပြသောအခက်အခဲအတားအဆီးများ
၁ မိုးရွာသိတဲ့အခါ ရေချိုးဖွဲ့သည်အခါ	၁ မိုးရွာသိတဲ့အခါ ရေချိုးဖွဲ့သည်အခါ
၂ ခြားနေသဖြင့် ကျန်းမာရေး မပညာ	၂ ကျန်းမာရေး မပညာ၊ အခက်ခဲရှိခြင်း။
၃ ရေ၊ အခက်ခဲရှိခြင်း။	၃ မိုးရွာသိရုံတင်ချိန်တွင် ရေချိုးဖွဲ့ခြင်း
၄ မိုးရွာသိရုံတင်ချိန်တွင် အခက်ခဲ	၄ ခက်ခဲသော အခက်ခဲများ၊ အခက်ခဲရှိခြင်း။
၅ ရေခဲခဲခြင်း။	၅ ရေခဲခဲခြင်း၊ မရှိမိ လက်မရှိခြင်း။
၆ မိုးရွာသိရုံတင်ချိန်တွင် ရေချိုး	၆ သာရေး၊ နာရေး၊ အခြားအခက်ခဲ ဖြစ်ပေါ်
၇ ခြောက်ခဲခြင်း။	၇ ရန် ရေရရ ချမ်းမြောက် မရှိခြင်း။
၈ ရေခဲခဲခြင်း၊ မရှိမိ လက်မရှိခြင်း။	၈ ရွာချစ် ဆန်လက်မရှိ၊ အခက်ခဲများ
၉ သာရေး၊ နာရေး၊ အခြားအခက်ခဲ	၉ မကောင်းခြင်း။
၁၀ ပြုလုပ်ရန် ရေရရ မရှိခြင်း။	၁၀ စိုက်ပျိုးရေး အာဝါပညာအားမရှိခြင်း။
၁၁ ရွာချစ် ဆန်လက်မရှိ၊ အခက်ခဲများ	၁၁ အချစ် သမီးများ များပြားခြင်း၊ ပိုမို
၁၂ ခက်ခဲခြင်း။ စိုက်ပျိုးခြင်း အခက်ခဲ	၁၂ ဖွဲ့စည်း မှားခြင်း။
၁၃ သာရေး၊ နာရေး၊ အခြားအခက်ခဲ	၁၃
၁၄ ပိုမိုအခက်ခဲများ ရှိခြင်း မှားခြင်း။	၁၄

ခ။ မျှော်မှန်းခြင်း - နောင်လာမည့် (၅)နှစ် အတွင်း ကျေးရွာဖွံ့ဖြိုးရေး မျှော်မှန်းလျာထားချက်များအား တင်ပြပါ။

အမျိုးသားအဖွဲ့မှ တင်ပြသောမျှော်မှန်းချက်များ	အမျိုးသမီးအဖွဲ့မှ တင်ပြသောမျှော်မှန်းချက်များ
၁ မြေတွင်းလက်မရှိ၊ ရွာချစ် ဆန်	၁ မြေတွင်းလက်မရှိ၊ ရွာချစ် ဆန်လက်မရှိ
၂ လက်မရှိ၊ ကောင်းများ၊ ကောင်းများ	၂ ကောင်းများ၊ ကောင်းများ ဖွဲ့စည်းခြင်း၊ အခက်ခဲ
၃ အခက်ခဲများ၊ အခက်ခဲများ	၃ ရေ၊ အခက်ခဲများ



၄	ရေကြောင်းပို့ဆောင်ရေးဦးစီးဌာန	၄	ရေကြောင်းပို့ဆောင်ရေးဦးစီးဌာန
၅	ရေပိုက်ရေးရာ ဖွဲ့စည်းပေးသော	၅	ရေပိုက်ရေးရာ ဖွဲ့စည်းပေးသော
၆	ရေပိုက်ရေးရာ ဖွဲ့စည်းပေးသော	၆	ရေပိုက်ရေးရာ ဖွဲ့စည်းပေးသော
၇	ရေပိုက်ရေးရာ ဖွဲ့စည်းပေးသော	၇	ရေပိုက်ရေးရာ ဖွဲ့စည်းပေးသော
၈	ရေပိုက်ရေးရာ ဖွဲ့စည်းပေးသော	၈	ရေပိုက်ရေးရာ ဖွဲ့စည်းပေးသော
၉	ရေပိုက်ရေးရာ ဖွဲ့စည်းပေးသော	၉	ရေပိုက်ရေးရာ ဖွဲ့စည်းပေးသော
၁၀	ရေပိုက်ရေးရာ ဖွဲ့စည်းပေးသော	၁၀	ရေပိုက်ရေးရာ ဖွဲ့စည်းပေးသော
၁၁	ရေပိုက်ရေးရာ ဖွဲ့စည်းပေးသော	၁၁	ရေပိုက်ရေးရာ ဖွဲ့စည်းပေးသော
၁၂	ရေပိုက်ရေးရာ ဖွဲ့စည်းပေးသော	၁၂	ရေပိုက်ရေးရာ ဖွဲ့စည်းပေးသော
၁၃	ရေပိုက်ရေးရာ ဖွဲ့စည်းပေးသော	၁၃	ရေပိုက်ရေးရာ ဖွဲ့စည်းပေးသော
၁၄	ရေပိုက်ရေးရာ ဖွဲ့စည်းပေးသော	၁၄	ရေပိုက်ရေးရာ ဖွဲ့စည်းပေးသော

၇။ လူထုစီမံကိန်း၏ လာမည့် (၃) နှစ်အတွက် အကျုံးဝင်သော ဦးစားပေး ဖွံ့ဖြိုးတိုးတက်မှု လုပ်ငန်း အစီအစဉ်များအားဖော်ပြပါ။

မထုတ်
ဒုတိယ

အဆင့်	ကျေးရွာအတွက် ဦးစားပေး ဖွံ့ဖြိုးတိုးတက်မှု လုပ်ငန်းစဉ်များ (လမ်း၊ မ ဇာ)	အဆိုပြုသူ (အမျိုးသားများ/ အမျိုးသမီးများ/အမျိုးသား+ အမျိုးသမီး)	ခန့်မှန်းကုန်ကျ စရိတ်	အကျိုးခံစားခွင့်ရှိသူ ခန့်မှန်းခြေ အရေ အတွက်
၁	ရွာတွင်း လမ်း ဖြန့်ဖြူး	၈၁၆	၆၃၁၀၃၀၀	၂၇၇
၂	ရွာတွင်း လမ်း ဖြန့်ဖြူး	၈၁၆	၁၉၄၂၂၅၀၀	၂၇၇
၃	ရွာတွင်း ဆက်ခြေသားလမ်း (လေးခြေဆုံ မှ ၈၈ လမ်းဆုံအထိအထိ)	၈၁၆	၁၅၅၀၀၃၀၀	၂၇၇
၄	ရွာတွင်း ဆက်ခြေသားလမ်း (ခြေဆက်ခြေဆုံ မှ အထိ)	၈၁၆	၁၃၅၀၀၃၀၀	၂၇၇
၅	စာတားခြံ ဖြန့်ဖြူးခြင်း (ဆည်) (ကျေးရွာအတွင်း အထိ)	၈၁၆	၁၀၅၀၀၃၀၀	၂၇၇
၆	ရွာတွင်း ရေကြောပို့ (ရွာတွင်း ကျေးရွာ လမ်း)	၈၁၆	၁၅၅၀၀၃၀၀	၂၇၇
၇	ရွာတွင်း ရေကြောပို့ (ရွာတွင်း ကျေးရွာ လမ်း)	၈၁၆		၂၇၇
၈	ကျေးရွာ ခရီး မ	၈၁၆	၁၀၅၀၀၃၀၀	၂၇၇
၉				
၁၀				



ဃ၊ လူထုစီမံကိန်း၏ လာမည့် (၃) နှစ်အတွက်အကျိုးမဝင်သော ဦးစားပေး ဖွံ့ဖြိုးတိုးတက်မှု လုပ်ငန်း အစီအစဉ်များအားဖော်ပြပါ။

အဆင့်	ကျေးရွာအတွက် ဦးစားပေး ဖွံ့ဖြိုးတိုးတက်မှု လုပ်ငန်းစဉ်များ	အဆိုပြုသူ (အမျိုးသားများ/အမျိုးသမီးများ/အမျိုးသား+အမျိုးသမီး)	အခန်းကဏ္ဍ
၁	ကေချယ်ယာခါတရိုး	မ	ဒုတိယတွင်းဖွံ့ဖြိုးရေး
၂	ကလေးကျေးရွာ၊ နည်းပညာ	က	ကျေးရွာရေး
၃	ကျေးရွာကျေးရွာ၊ မြေသန့်	က၊မ	မြေသန့်ရေး
၄	ကျေးရွာ၊ မြေသန့်ရေး	က၊မ	"
၅	ကျေးရွာ၊ သစ်တော	က	ကျေးရွာ၏အကျိုးအမြတ်အမြတ်
၆	မြေသန့်ရေး၊ သန့်ရှင်းရေး	က၊မ	မြေသန့်ရေး
၇	ကျေးရွာ၊ မြေသန့်ရေး		
၈	ကျေးရွာ၊ သစ်တော	က၊မ	ကျေးရွာရေး
၉			
၁၀			

ဥက္ကဋ္ဌ၊ ကျေးရွာစီမံကိန်းအထောက်အကူပြုကော်မတီမှ အတည်ပြုသည်။

အမည် ဦးကျော်စွာ လက်မှတ် [Signature] နေ့ရက် ၂-၁၀-၂၀၁၇



၁၂။ပုံစံ ၀၄ ကျေးရွာဖွံ့ဖြိုးရေး စီမံကိန်းလုပ်ငန်းခွဲ ရွေးချယ်ခြင်းပုံစံ

ပုံစံ - ၀ - ၄ ကျေးရွာအုပ်စုစီမံကိန်းလုပ်ငန်းခွဲရွေးချယ်ခြင်းပုံစံ (Form PC 4)

လမ်းညွှန်ချက်။ စီမံကိန်းလုပ်ငန်းခွဲရွေးချယ်မှုအစည်းအဝေးပြီးနောက်တွင် ကျေးရွာအုပ်စုမှ CF/TFကို၏ အကူအညီရယူ၍ ကျေးရွာစီထောက်ကော်မတီမှ လက်မှတ်ရေးထိုးပြီး အဆိုပါပုံစံအား ပြည့်စုံအောင်ဖြည့်သွင်းရမည်။ ဤပုံစံအား ပြည့်စုံစွာဖြည့်သွင်းပြီးပါက ကျေးရွာအုပ်စုဖွံ့ဖြိုးတိုးတက်ရေးစီမံချက်တွင် TPIC သို့မဟုတ် ရန်ကင်းကော်မတီအဖွဲ့ ထားရှိရမည်။ CF မှ ကျေးရွာတစ်ရွာချင်းစီ၏ စီမံကိန်းလုပ်ငန်းခွဲဆိုင်ရာ အချက်အလက်များကို MIS သို့ ထည့်သွင်းရမည်။ (ယခုစီမံကိန်းလုပ်ငန်းခွဲ မလုပ်ကိုင်သော ကျေးရွာများ မပါဝင်ပါ။)

ကျေးရွာစည်ရုံးစေ့မှု/လန်ထမ်းအမည် ဒွါးစာရွှေစိမ်း

နေ့စွဲ 14.10.2017

ပြည်နယ်/တိုင်း စစ်ကိုင်း၊ မြို့နယ် အလယ်ဘူး

ကျေးရွာအမည် စောင်းရွက်မည် လုပ်ငန်းများ

အတိုင်းအတာ အကျိုးစီးပွားခွင့် ရှိသူများ

စီမံကိန်းမှ ထည့်သွင်းမှု ၂၀၀၀၀၀

စီမံကိန်းအား အမှတ်ကြစ်ပေးပါ။ (✓) စက်ဝန်း(၀) စက်ဝန်း(၂) စက်ဝန်း(၃) စက်ဝန်း(၄)

ကျေးရွာအမည်	စီမံကိန်းမှ ထည့်သွင်းမှု	ကျေးရွာမှ ထည့်သွင်းမှု	စီမံကိန်းအား အမှတ်ကြစ်ပေးပါ။ (✓) <input checked="" type="checkbox"/> စက်ဝန်း(၀) <input type="checkbox"/> စက်ဝန်း(၂) <input type="checkbox"/> စက်ဝန်း(၃) <input type="checkbox"/> စက်ဝန်း(၄)	စီမံကိန်းအား အမှတ်ကြစ်ပေးပါ။ (✓) <input checked="" type="checkbox"/> စက်ဝန်း(၀) <input type="checkbox"/> စက်ဝန်း(၂) <input type="checkbox"/> စက်ဝန်း(၃) <input type="checkbox"/> စက်ဝန်း(၄)	
				စီမံကိန်းအား အမှတ်ကြစ်ပေးပါ။ (✓) <input checked="" type="checkbox"/> စက်ဝန်း(၀) <input type="checkbox"/> စက်ဝန်း(၂) <input type="checkbox"/> စက်ဝန်း(၃) <input type="checkbox"/> စက်ဝန်း(၄)	စီမံကိန်းအား အမှတ်ကြစ်ပေးပါ။ (✓) <input checked="" type="checkbox"/> စက်ဝန်း(၀) <input type="checkbox"/> စက်ဝန်း(၂) <input type="checkbox"/> စက်ဝန်း(၃) <input type="checkbox"/> စက်ဝန်း(၄)
<u>ကညာဇာနိ</u>	<u>စာသင်ကျောင်း</u>	<u>၅၅၀</u>	<input type="checkbox"/> ကျား <input type="checkbox"/> မ <input checked="" type="checkbox"/> ကျား+မ	<u>၂၀၀၀၀၀</u>	<u>၂၀၀၀၀၀</u>
			<input type="checkbox"/> ကျား <input type="checkbox"/> မ <input type="checkbox"/> ကျား+မ		
			<input type="checkbox"/> ကျား <input type="checkbox"/> မ <input type="checkbox"/> ကျား+မ		
			<input type="checkbox"/> ကျား <input type="checkbox"/> မ <input type="checkbox"/> ကျား+မ		
			<input type="checkbox"/> ကျား <input type="checkbox"/> မ <input type="checkbox"/> ကျား+မ		
			<input type="checkbox"/> ကျား <input type="checkbox"/> မ <input type="checkbox"/> ကျား+မ		
			<input type="checkbox"/> ကျား <input type="checkbox"/> မ <input type="checkbox"/> ကျား+မ		
			<input type="checkbox"/> ကျား <input type="checkbox"/> မ <input type="checkbox"/> ကျား+မ		
			<input type="checkbox"/> ကျား <input type="checkbox"/> မ <input type="checkbox"/> ကျား+မ		
			<input type="checkbox"/> ကျား <input type="checkbox"/> မ <input type="checkbox"/> ကျား+မ		

ရာထူး ကျေးရွာအုပ်စု စီ/ထောက်ကော်မတီ ဥက္ကဋ္ဌ အမည် လက်မှတ် ရက်စွဲ

ဒွါးစာရွှေစိမ်း 14.10.2017



၁၃။ အစည်းအဝေးမှတ်တမ်းများ



လူထုဗဟိုပြုစီမံကိန်း
စစ်ကိန်းဒေသကြီး၊ ပင်လည်ဘူးမြို့နယ်

ကျေးရွာအစည်းအဝေးမှတ်တမ်း

ကျေးရွာ ဩစတေးလျိုင်
 ကျေးရွာအုပ်စု ဩစတေးလျိုင်
 အစည်းအဝေးပြုလုပ်သည့်နေရာ စာသင်ကျောင်း
 အစည်းအဝေးပြုလုပ်သည့်နေ့ရက် ၂.၁၀.၂၀၁၇
 အစည်းအဝေးပြုလုပ်သည့် အကြောင်းအရာ မိမိတို့ဒေသအတွင်းရှိ စေတနာ့ဝန်ထမ်း
 ဆွေးနွေးခြင်း

အစည်းအဝေးတက်ရောက်သူဦးရေ။ ။ ကျား (၂၃) ဦး၊ မ (၂၄) ဦး = (၄၇) ဦး
ရည်ညွှန်းချက်။ ဆွေးနွေးချက်၊ ဆုံးဖြတ်ချက်၊ သဘောတူညီချက်၊ မှတ်တမ်းတင်သူ ပါဝင်ရမည်။

(Signature)

စစ်လျိုင်၊ လျိုင်၊ ဒေသကြီး၊ စာသင်ကျောင်း၊ ပင်လည်ဘူးမြို့နယ်၊

ဩစတေးလျိုင် အုပ်စု၊ ဩစတေးလျိုင်ကျေးရွာ တွင် (၂.၁၀.၂၀၁၇) ရက်
 ရက်၊ မနက်လျိုင် တွင် စာသင်ကျောင်း ဆုံးမဌ် စီမံကိန်း စတုတ္ထပတ် မိမိတို့
 ဇွေးနွေး စေတနာ့ ဝန်ထမ်း ဆွေးနွေးခြင်း အစည်းအဝေးကို တွင်းပြုလုပ်
 ခဲ့ပြီးသည့်အခါ အစည်းအဝေးတွင် စီမံကိန်း အကြောင်း ဘာများကို အပြု
 အကျင့် ဆွေးနွေး ခဲ့ကြပြီး ကျား၊မတို့ ၈ ဖွဲ့ပါဝင်သော အဖွဲ့ အဖွဲ့ အချက်
 (၁) ချက်နှင့် ပတ်သက်၍ ဆွေးနွေးပြီး အုပ်စု စာတမ်းတွင် ဖော်ပြကြပြီး
 ဖြေရှင်းစား အသင့် အကြောင်း ဘာများကို ဆွေးနွေး ခဲ့ကြပါသလဲ။
 ဆိုရာမှာ စီမံကိန်း စာတမ်း အကြောင်း ၅ စီမံကိန်း ဖြစ်ပြီး
 ဆုံး ၅ ယာ စီမံကိန်း စာတမ်း ဖော်ပြပြီး ဆုံး ကြောင်း၊ စာတမ်း တွင်
 အဖွဲ့ ဖြစ် (၁) ဖွဲ့၊ အဖွဲ့တွင် ယင် အသိ (၁၄) စဉ် အကြောင်းကို



ဗြဟ္မစာကိုး ချေးရှာကောဖော် များ သည် ချေးရှာဖွယ် ဖွဲ့ဖွဲ့
 ရှေးလုပ်ငန်း များ ကို ခိုးဆောင် ခိုးရှာပြုလုပ်၊ ချေးရှာဖွယ် ခြောက်မတ်
 ကောဖော် ဝန်များ မှ လည်း ဝတ်အား သမ္ဘ ငြိမ်း စား လုပ်ဆောင် ပြုပြင်
 အုပ်စု အစည်း အဝေး သို့ ဝန်ကျ က ပြန် ဖွဲ့ ကောဖော် ဝန်များ ကို
 အတည်ပြု ခဲ့ ဖြစ်ပါသည်။

လုပ်ငန်းခွဲ ချေးချယ် ဂုဏ် ခိုးစားလေး (၁) အစု ဖွဲ့ ခိုးရှာဖွယ် များ
 မကျ၊ ပညာရေး အတွက် အာဏာအခံ ခွဲ၍ ရှာဖွယ် ဆက်၊ ခြားယောင်း (လေး ခြောက်
 ကားလမ်း (၁) ဗြဟ္မစာ ကိုး) မှ သည် ချေးရှာဖွယ် လိုအပ်ချက် ဖြစ်ကြောင်း
 ချေးချယ် အတည်ပြု ခဲ့ ဖြစ်ပါသည်။ ခိုးစားလေး (၁) မှ သည် ချေးရှာဖွယ် အာဏာ
 အခံ ဖြစ် ဖြစ် လိုအပ် ချက် ဖြစ် ကြောင်း ချေးချယ် အတည် ပြု ခဲ့ ဖြစ်ပါသည်။

ဆိုရှယ်လစ် ချေးလ် ဖွဲ့ဖွဲ့ ချေး ခြံ ချက် လုပ်ငန်း ခြား ချေး
 ရှာ ဖွယ် ခြား အာဏာအခံ ဖြစ်သည် အကြောင်း ချေး ခိုး စား လေး လုပ်
 ခင်း ချေးရှာဖွယ် အာဏာ ချေးဝမ်း ခြား လုပ်ငန်း ခို ခို ချေးရှာ အာဏာ
 အခံ လုပ်ငန်း များ ကို လည်း အတည်ပြု ခဲ့ ဖြစ်ပါသည်။ ဗြဟ္မစာ ကောဖော် ဖွဲ့စည်း
 ဖြစ် ဖွဲ့ လုပ်ငန်းခွဲ ချေးချယ် ~~အစု~~ ခြား အစည်း အဝေး မှ ချေးချယ်
 အတည်ပြု များ များ ကို နှစ် ချေးချယ် ချေး အစည်း အဝေး ကို ဖော်ပြ ဖြစ်ခြင်း
 စုစည်း ခဲ့ ဖြစ်ပါသည်။

ဗြဟ္မစာ ကောဖော်
 ချေး
 ချေးချယ် ချေး
 ချေးချယ် ချေး



၁၄။ နောက်ဆက်တွဲ (၄) ခြားနားသော အပိုင်းများအတွက် ဦးစားပေးဖွံ့ဖြိုးရေးလုပ်ငန်းစဉ် အနှစ်ချုပ်

ဤစာတမ်းကို

နောက်ဆက်တွဲ (၄) ခြားနားသော အပိုင်းများအတွက် ဦးစားပေးဖွံ့ဖြိုးရေးလုပ်ငန်းစဉ် အနှစ်ချုပ်
 မူရင်းသည် VPSC တွင်ထားရှိရပါမည်။ အခြားဌာနများနှင့် ညှိနှိုင်းရန်အတွက် မိတ္ထီအား TPIC သို့ပို့ရပါမည်။
 MIS (data အနေဖြင့် သွင်းရန်မလိုအပ်ပါ။

အဆင့်	လုပ်ငန်း (ဝါဒါ မှတ်တမ်း)	မည်သူဦးစားပေးလဲ	ကျေးဇူးတင်တာဝန်ခံသူ (သို့) အုပ်စု	ပြင်ပမှမည်သူ ထောက်ပံ့မလဲ
အခြေခံအထောက်အပံ့	၁	စွဲတွင်း၊ ကမ်းခြေပြင်	ကျား	လူ့အားလုံးမဟုတ်ဘဲ မိမိတို့ကိုယ်တိုင် ပထမ
	၂	စွဲတွင်း၊ ပင်မခြေပြင်	ကျား	။
	၃	စွဲချင်း ဆက်ခြေသားလမ်း၊ စခန်း၊ ခြေဆုံး + ကားလမ်း + စတုဂံ	ကျား	
	၄	စွဲချင်း ဆက်ခြေသားလမ်း၊ စခန်း၊ ခြေဆုံး + အစားအသုံး	ကျား	
	၅	တံတား၊ ခြေပြင်ခြေခံ၊ ကန် (စခန်း၊ ခြေဆုံး၊ စခန်း၊ အစားအသုံး)	ကျား	
	၆	စွဲတွင်း၊ ခြေကုန် (၄) (စခန်း၊ ခြေဆုံး၊ စခန်း)	ကျား	
	၇	စခန်း၊ စွဲချင်း	ကျား	
	၈		ကျား	
အသက်မွေးဝမ်းကျောင်းမျိုးစုံပို့ရေး	၁	စခန်း၊ ပြင်ဆင်ရေး	ကျား	
	၂	စခန်း၊ မျိုးစေ့၊ မျိုးစေ့	ကျား	
	၃	ခရီးစဉ်၊ စခန်း၊ မျိုးစေ့	ကျား	
	၄	ကားစခန်း၊ သစ်တော	ကျား	
	၅	စခန်း၊ မျိုးစေ့၊ ခရီးစဉ်၊ စခန်း၊ စခန်း၊ စခန်း	ကျား	
	၆		ကျား	
	၇		ကျား	
	၈		ကျား	



ကျန်းမာရေးနှင့်အဟာရ		ပညာရေး		အခြား	
၁	ဝမ်းဗူးကြမ်း ၂၀၀ မုန့် ၁၀၀	<input checked="" type="checkbox"/>	ကျား	၁	ကျား
၂		<input type="checkbox"/>	မ	၂	ကျား
၃		<input type="checkbox"/>	ကျား	၃	မ
၄		<input type="checkbox"/>	မ	၄	ကျား
၅		<input type="checkbox"/>	ကျား	၅	မ
၆		<input type="checkbox"/>	မ	၆	ကျား
၇		<input type="checkbox"/>	ကျား	၇	မ
၈		<input type="checkbox"/>	မ	၈	ကျား
၉		<input type="checkbox"/>	ကျား	၉	မ
၁၀		<input type="checkbox"/>	မ	၁၀	ကျား
၁၁		<input type="checkbox"/>	ကျား	၁၁	မ
၁၂		<input type="checkbox"/>	မ	၁၂	ကျား
၁၃		<input type="checkbox"/>	ကျား	၁၃	မ
၁၄		<input type="checkbox"/>	မ	၁၄	ကျား
၁၅		<input type="checkbox"/>	ကျား	၁၅	မ
၁၆		<input type="checkbox"/>	မ	၁၆	ကျား
၁၇		<input type="checkbox"/>	ကျား	၁၇	မ
၁၈		<input type="checkbox"/>	မ	၁၈	ကျား
၁၉		<input type="checkbox"/>	ကျား	၁၉	မ
၂၀	အစားအသောက် အစားအသောက်	<input checked="" type="checkbox"/>	ကျား	၂၀	ကျား
၂၁		<input checked="" type="checkbox"/>	မ	၂၁	ကျား
၂၂		<input type="checkbox"/>	ကျား	၂၂	မ
၂၃		<input type="checkbox"/>	မ	၂၃	ကျား
၂၄		<input type="checkbox"/>	ကျား	၂၄	မ
၂၅		<input type="checkbox"/>	မ	၂၅	ကျား
၂၆		<input type="checkbox"/>	ကျား	၂၆	မ
၂၇		<input type="checkbox"/>	မ	၂၇	ကျား