

ပြည်ထောင်စုသမ္မတ မြန်မာနိုင်ငံတော် အစိုးရ  
စိုက်ပျိုးရေး၊ မွေးမြူရေးနှင့် ဆည်မြောင်းဝန်ကြီးဌာန  
ကျေးလက်ဒေသဖွံ့ဖြိုးတိုးတက်ရေး ဦးစီးဌာန  
ပျော်ဘွယ်မြို့နယ်



လူထုဗဟိုပြုစီမံကိန်း  
National Community Driven Development Project  
(NCDDP)



ကျေးရွာဖွံ့ဖြိုးရေးအစီအစဉ်  
Village Development Plan (VDP)  
ကျူတောဝကျေးရွာ၊ ကျူတောဝကျေးရွာအုပ်စု



မာတိကာ

- ၁။ မြို့နယ်မြေပုံ
- ၂။ ကျေးရွာမြေပုံ(တည်နေရာ)
- ၃။ အုပ်စုတွင်ပါဝင်သောကျေးရွာများစာရင်း
- ၄။ ကျေးရွာအခြေခံအချက်အလက်များ (ကျေးရွာသမိုင်းကြောင်း)
- ၅။ လူထုပူးပေါင်းပါဝင်သော လူမှုဆန်းစစ်ခြင်းနှင့် အကဲဖြတ်ခြင်းလုပ်ငန်းစဉ်(PSA/PRA)အကျဉ်းချုပ်ဇယား
- ၆။ ကျေးရွာဖွံ့ဖြိုးရေးအစီအစဉ်အတွက်အသုံးပြုခဲ့သော PRA tools များနှင့်တစ်ခုချင်းစီအတွက် သုံးသပ် ချက်များ
- ၇။ ကော်မတီဝင်များရွေးချယ်ခြင်းနှင့်ကျေးရွာဖွံ့ဖြိုးရေးအစီအစဉ်ဆောင်ရွက်မှုမှတ်တမ်းခါတ်ပုံများ
- ၈။ ကျေးရွာအချက်အလက် (ပုံစံ-၁)
- ၉။ စီမံကိန်းစက်ဝန်းအချိန်ဇယား (ပုံစံ-၂)
- ၁၀။ ကျေးရွာဖွံ့ဖြိုးရေးဦးစားပေးအစီအစဉ် (ပုံစံ-၃)
- ၁၁။ ကျေးရွာအုပ်စုစီမံကိန်းလုပ်ငန်းခွဲရွေးချယ်ခြင်း (ပုံစံ-၄)
- ၁၂။ အစည်းအဝေးမှတ်တမ်းများ
- ၁၃။ ကဏ္ဍအလိုက်ဦးစားပေးဖွံ့ဖြိုးရေးလုပ်ငန်းစဉ်များ



၁။ ဖျော်ဘွယ်မြို့နယ် မြေပုံ

ဖျော်ဘွယ်မြို့နယ်အခြေပြမြေပုံ







၃။ ကျေးရွာအုပ်စုတွင်ပါဝင်သော ကျေးရွာများ

၁။ ကျူတောဝ ၂။ တဲကြီးကုန်း ၃။ ဒဟတ်တန်း ၄။ ရွာသစ်

၄။ ကျေးရွာ၏အခြေခံအချက်အလက်များ

ကျေးရွာသမိုင်းအကျဉ်း

### ကျေးရွာ သမိုင်းအကျဉ်း

ကျူတောဝကျေးရွာသည် ရှေးယခင်က ကျူပင်များ စုရုံးပေါက်ရောက်နေသည့် ကျူတောကြီးကို ခုတ်ထွင်ရှင်းလင်း၍ ရှာတည်သောကြောင့် ကျူတောဟု ခေါ်ရာမှ စည်ပင်သာယာဝပြောသော အတိတ်ဒိုဒိတ်ဖြင့် “ဝ” လိုသည့်၍ ကျူတောဝ ကျေးရွာဟု အမည်တွင်လာခဲ့ပါသည်။ ကျူတောဝကျေးရွာ အုပ်စုတွင် ပါဝင်ပါသည်။ ပျော်ဘွယ်မြို့၏ အရှေ့မြောက်ဘက်တွင် တည်ရှိပြီး မြို့နှင့် ၁ မိုင်ခန့်ကွာဝေးပါသည်။ ကျူတောဝ ကျေးရွာသည် အိမ်ခြေပေါင်း ၂၆၄ အိမ်ရှိပါသည်။ ဖျဉ်းကျ မှာ ၁၂၅၉ ခုနှစ်တွင် ဖမာဖျဉ်းများ နေထိုင်ကြပါသည်။ ကျေးရွာ၏ အဓိက အသက်မွေးဝမ်းကျောင်း လုပ်ငန်းမှာ လယ်ယာစပါး စိုက်ပျိုးခြင်းနှင့် နံနံပင် စိုက်ပျိုးခြင်း ဖြစ်ပါသည်။



- ထိခိုက်လွယ်သော အုပ်စုများ လူဦးရေ ( သက်ကြီး၊ မြေယာမဲ့၊ မသန်စွမ်းအုပ်စုများ)

သက်ကြီး	မြေယာမဲ့	မသန်စွမ်း
ကျား ( ၂၇ )၊မ ( ၄၃ )	ကျား ( ၅ )၊မ ( ၃ )	ကျား ( ၆ )၊မ ( ၃ )

- ကျေးရွာတွင်းရရှိနိုင်သော ဝန်ဆောင်မှုများ (ကျန်းမာရေးဆေးခန်း၊ စာသင်ကျောင်း)

ဆေးရုံ/ဆေးခန်း	စာသင်ကျောင်း	စာကြည့်တိုက်	မူကြိုကျောင်း	ဈေး
မရှိ	ရှိ	ရှိ	မရှိ	မရှိ

- ရွာသူရွာသားများ၏ အဓိကစီးပွားရေးလုပ်ငန်း ( စိုက်ပျိုးမွေးမြူရေး၊ အခြားသီးနှံများ)

မွေးမြူရေး		စိုက်ပျိုးရေး		အခြား
ခိုင်းနွား၊ဆိတ်	ကြက်၊ဝက်	ငရုပ်၊နံနံ	-	-

- အဓိကရရှိနိုင်သော အရင်းအမြစ်များ

ကျောက်	သဲ	ကျောက်ဆွေး	လှင်းမြေ	အခြား
မရှိ	မရှိ	မရှိ	မရှိ	-

- ကျေးရွာနှင့်သက်ဆိုင်သော အခြားအရင်းအမြစ်များ

သောက်သုံးရေရရှိနိုင်မှု	မြေလွတ် မြေရိုင်း	ဆည်ရေသောက်ဧရိယာ	အခြား
ရှိ	ရှိ	မရှိ	-



၅။ လူထုပူးပေါင်းပါဝင်သော လူမှုဆန်းစစ်ခြင်းနှင့် အကဲဖြတ်ခြင်းလုပ်ငန်းစဉ် (PSA/PRA) အကျဉ်းချုပ်ဇယား

စဉ်	ကရိယာများ (PRA Tools)	ရက် စွဲ	ဦးတည်အုပ်စုနှင့် ရည်ရွယ်ချက်များ	တက်ရောက်သူ			အဓိက ဆွေးနွေးချက်များ
				ကျား	မ	ပေါင်း	
၁	ကျေးရွာလူမှုရေး၊ အရင်းအမြစ်ပြမြေပုံ (Social Map/ Resource Map)	၁.၁၂.၂၀၁၇	ရပ်မိရပ်ဖ၊ ကော်မတီဝင်များ၊ ကျေးရွာလူထုများ မြေပုံအားအသုံးပြု၍ ၎င်းတို့၏ အဓိကပြဿနာများ၊ အရင်းအမြစ်များနှင့် အခြေခံအဆောက် အအုံများ၊	၂၀	၁၅	၃၅	ကျေးရွာလူထု၏ ထင်ရှားသောမြေနေရာ၊အခြေခံ အဆောက်အအုံများ၊တိုင်းရင်းသ ားနှင့် ဘာသာရေး အဖွဲ့အစည်းများ၊မသန်စွမ်းသူရှိ သည့်အိမ်ထောင်စုများ၊အမျိုးသ မီးဦးဆောင်သည့်အိမ်ထောင်စုမျ ား၊လူမှုရေးဆိုင်ရာအချက်အလ က်များ။ ပြဿနာများနှင့် ဖြစ်နိုင်ခြေရှိသောအဆောက်အအုံ းသစ်များ
၂	ဥစ္စာနေကြွယ်ဝမှုအ ဆင့်သတ်မှတ်ခြင်း (Wealth Ranking)	၁.၁၂.၂၀၁၇	ကျေးရွာအတွင်း စီးပွားရေးအခြေအနေ နက္ခတ်များသောအုပ် စုများကိုစိစစ်ရန် ချမ်းသာ၊ အလယ်အ လတ်၊နွမ်းပါး၊ အလွန်နွမ်းပါးအုပ်စ များ	၂၀	၁၅	၃၅	ကျေးရွာအတွင်းရှိ အိမ်ထောင်စုများအား လူမှုစီးပွားအခြေအနေအလိုက် အုပ်စုများသတ်မှတ်ပေးခြင်း
၃	ကျေးမရေးရာကဏ္ဍ # ၁ ပိုင်ဆိုင်မှုနှင့်ခွဲခြမ်းစိ တ်ဖြာမှု	၁.၁၂.၂၀၁၇	အမျိုးသားနှင့်အမျိုး သမီးများ( အရင်းအ မြစ်ပိုင်ဆိုင်အသုံးချ မှု)	၂၀	၁၅	၃၅	အမျိုးသားနှင့်အမျိုးသမီးများ( အ ရင်းအမြစ်ပိုင်ဆိုင်အသုံးချမှု၊ ထိန်းချုပ်မှုအားခွဲခြမ်းစိတ်ဖြာခြင်း )။
၄	ရာသီခွင်ပြပြက္ခဒိန် (Seasonal Calendar)	၁.၁၂.၂၀၁၇	ကော်မတီဝင်၊ အမျိုးသမီး၊ အမျိုးသားများ	၂၀	၁၅	၃၅	ကျေးရွာတွင် တစ်နှစ်ပတ်လုံးကွဲပြားခြားနားသော အချိန်အလိုက် ဖြစ်ပျက်ဆောင်ရွက်ခဲ့သည့်ရာသီ ဥတု၊ စိုက်ပျိုးသီးနှံများ၊ လယ်ယာလုပ်ငန်းများ၊ နေ့စားလုပ်ငန်းများ၊ မွေးမြူရေးလုပ်ငန်းများ၊ ဝမ်းစာဖူလုံမှု နှင့် ပွဲတော်များ



၅	ကျားမရေးရာ# ၂ ပင့်ကူအိမ် ကွန်ယက် (Spider Web)	၁.၁၂.၂၀၁၇	အမျိုးသားများ နှင့် အမျိုးသမီးများ	၂၀	၁၅	၃၅	ကျေးရွာအတွင်းရှိ အမျိုးသမီး များ၏ အခြေအနေကိုသိရှိစေရန် တန်းတူအခွင့်အရေး ရရှိမှု နှင့် မရရှိသည့် အကြောင်းအရင်း၊ ပညာရေးအတွက်ဆုံးဖြတ်ချက်ချ ခြင်း၊ အိမ်မှုကိစ္စဆောင်ရွက်မှု
၆	အဖွဲ့အစည်းချိတ် ဆက်ပုံ - ဗင်းပုံစံ(Venn Diagram)	၁.၁၂.၂၀၁၇	ကျေးရွာအုပ် ချုပ်ရေးအဖွဲ့၊ ကျေးရွာ စီ/ ထောက်အဖွဲ့	၂၀	၁၅	၃၅	ကျေးရွာအတွင်းရှိ အဓိကအုပ်စုများ၊အဖွဲ့အစည်းများ တည်ရှိနေမှုကိုသိရှိရန်၊ ၎င်းအဖွဲ့အစည်းများအုပ်စုများ ဆက်စပ်နေမှုပူးပေါင်းဆောင်ရွ က်မှုအားသိရှိနိုင်ရန်၊
၇	ပြဿနာ သစ်ပင် (Problem Tree)	၁.၁၂.၂၀၁၇	အမျိုးသားများနှင့် အမျိုးသမီးများ	၂၀	၁၅	၃၅	ကျေးရွာဖွံ့ဖြိုးတိုးတက်မှု နောက်ကျခြင်း၏ အကြောင်းရင်းများကို သိရှိဖော် ထုတ်နိုင်ရန်
၈	ကျေးရွာ၏ မျှော်မှန်းချက် (၄)နှစ်စာ ကျေးရွာဖွံ့ဖြိုးရေးအ စီအစဉ်	၁.၁၂.၂၀၁၇	အမျိုးသားအုပ်စု၊အ မျိုးသမီးအုပ်စု၊လူင ယ်အုပ်စု၊ ရပ်မိရပ်ဖအုပ်စု	၂၀	၁၅	၃၅	ကျေးရွာသားများ၏ မဲပေးရွေးချယ်ထားသည့် ဖွံ့ဖြိုးတိုးတက်ရေးလုပ်ငန်းစဉ်များ အား ဦးစားပေးအလိုက်သတ်မှတ်ချက်







ကျေးရွာမြေပုံသုံးသပ်ချက်။

လူ့ ရွာရေ အခြေပြုနှင့် သယံဇာတ အရင် အဖြစ်ပြုပြေပူ

(ဆွေ နွေး ချက်နှင့် ဆန်းစစ်ချက်)

- \* တောင်သူဖြင့် အဓိက အသက်မွေးဝမ်းကြောင်းလုပ်ကိုင် လက်လုပ်လက်စား နေရာလုပ်ကိုင် သူများလည်းရှိ။
- \* လျှင်စစ်ဗီ တစ်ရွာလုံး ရှိရှိ
- \* သောက်သုံးရေဖြင့် ဝေရနစ်ခက်ခဲ ..
- \* ရွာတွင် စာကြည့်တိုက်ရှိ သော်လည်း စာအုပ်များနည်းပါး။

ဖွံ့ဖြိုးတိုးတက်ရန် လုပ်ငန်းများ

- \* ကျေးရွာအတွင်း လမ်းများ ကျယ်ပြန့်ရန် ..
- \* ရေခဲဖွေးမြေလှိုင်းအင် ..
- \* သောက်သုံးရေဖြင့် ဝေရနစ်ရေစင်လှိုင်းအင် ..





၆.၂။ ကျေးရွာအရင်းအမြစ် ပိုင်ဆိုင်မှုသုံးသပ်ခြင်း။

ပြိုင်ဆိုင်မှုဆန် စစ်ခြင်း  
အရင်း အမြစ် သုံးစွဲမှု ပြုလေ့လာ

ကျေးရွာ - ကျေးတောင်  
ကျေးရွာအုပ်စု - ကျေးတောင်

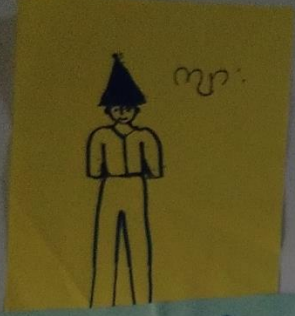
ပြိုင်ဆိုင်မှု-ကျေးရွာ  
ရက်စွဲ - ၇.၁.၁၇

 ကျား	 မ	 ကျား + မ
လယ်ကွင်း	ထင်း	ကား
ခွား	မီး	ဆိုင်ကယ်
ဆိတ်		စပါး
ခွားလှည်း		သစ်တော
သုံးစွဲဆိုင်ကယ်		ကျွဲ
		ကျွဲကန်

ဦးဆောင်ဆွေးနွေးသူ - ဒေါ်ကြည်ကြည်  
 ဒါဝင်ဆောင်ရွက်သူ - ကျား (၇၁)၊ (မ) ၂၅  
 မှတ်တမ်းတင်သူ - ဦးစိုးထွန်း

ရေးရာ-သတင်းမှန်  
 ရက်စွဲ - ၁.၁.၀၀



ပိုင်ဆိုင်မှုဆန်းစစ်ခြင်း

အရင်းအမြစ်ထိန်းချုပ်မှုပြုလေ့လာ

ကျေးဇူး - ကျွမ်းကျင်မှု  
ကျေးဇူးအရပ်စု - ကျွမ်းကျင်မှု

မြန်မာ့နိုင်ငံ - ဖွဲ့စည်း  
ရက်စွဲ - ၇. ၂. ၂၀၁၇



သုံးဘက်ဆိုင်ကယ်

အသုံးပြုခွင့်

ကျေးဇူး

ခွား

ထမ်း

ကျေးဇူး

ဆိတ်

ခွား

ဆိုင်ကယ်

ကား

သစ်တော

ထမ်း

လယ်ကွင်း

ခွားလှည်း

ခွဲစားရေး: ခွေးသူ - ခေါ်ကြည့်ကြည့်  
ပိုင်ဆိုင်မှုလက်မှတ် - ကျား (၇၂)၊ မ (၁၅)  
ပွားတစ်: တင်သူ - ခွဲ: ခွဲ: ဆက်လက်

နေ့စွဲ - ၂၀၁၇ ခုနှစ်  
ရက်စွဲ - ၁:၀၀



ပိုင်ဆိုင်မှုသုံးသပ်ခြင်း။

ကျေးရွာ-ကျေးရွာ ပိုင်ဆိုင်မှုဆိုင်ရာ စစ်ဖြင့်  
ကျေးရွာအုပ်စု-ကျေးရွာ  
(ဆွေးနွေးချက်နှင့်ဆိုင်ရာစစ်ချက်)  
ဖေဖော်ဝါရီ-ဧပြီလအတွက်  
၂၀၁၇

- အမျိုးသားများသည် လယ်ကွင်း၊ နွား၊ ညိုက်၊ နွားပျဉ်း၊ သုံးဘီးဆိုင်ကယ်တို့  
သုံးစွဲခြင်း၊ ဂရိတ်သမီးများသည် ထင်း၊ မီးတိုင်၊ နှစ် သုံးစွဲကြသည်။  
- နှစ်ယောက်စလုံး သုံးစွဲခဲ့ခြင်း ကား၊ ဆိုင်ကယ်၊ စပါး၊ သစ်တော၊ ရေကွင်း၊  
ကျေးတို့ ဖြစ်ကြသည်။

- ထိန်းချုပ်မှုရရှိရန် အမျိုးသားများသည် သုံးဘီးဆိုင်ကယ်၊ နွား၊ ညိုက်၊ ကား၊  
လယ်ကွင်း၊ နွားပျဉ်းတို့ ဖြစ်ကြပြီး အမျိုးသမီးများ၏ ထိန်းချုပ်မှုမှာ  
အင်အားမရှိဘဲ ထင်း၊ မီး၊ သစ်တောတို့ ဖြစ်ကြသည်။

- နှစ်ယောက်စလုံး သုံးစွဲခဲ့ပြီး ချုပ်ဆိုမှု ရေကွင်း၊ ကျေး၊ ဆိုင်ကယ်၊  
စပါးတို့ ဖြစ်ကြသည်။



၆.၃ ကျေးရွာ၏လူမှုစီးပွားအဆင့်သတ်မှတ်ခြင်း။ (Wealth Ranking)

ဥစ္စာခန့်ကြယ်ဝမှုသုံးသပ်ချက်။

ဥစ္စာခန့်အဆင့် ခွဲခြား သတ်မှတ်ခြင်း

ကျေးရွာ - ကျေးတောင်  
 ကျေးရွာအုပ်စု - ကျေးတောင်

မြို့နယ် - ပျော်ဘွယ်  
 ရက်စွဲ - ၆.၂.၂၀၁၇

အမျိုးအစား	သတ်မှတ်ချက်	အိမ်ထောင်စု	ရာခိုင်နှုန်း
ချမ်းသာ	တိုက်အိမ်၊ ကား၊ လယ်ကေ (၁၀)အထက်၊ လယ်ယာသုံးစက်ကိရိယာ၊ ကျွဲ၊ နွား၊ TV	၂၉	၁၂%
အလယ်အလတ်	ပွဲစားရိယာ၊ ထရက်တာ၊ ပျဉ်ခင်း၊ လယ်ကေ (၅)အထက်၊ ကျွဲ၊ နွား၊ ဆိုင်ကား၊ TV	၅၁	၂၀%
နွမ်းပါး	ပွဲစားရိယာ၊ ထရက်တာ၊ ဝါးခင်း၊ လက်လုပ်လက်စား၊ နေစားလုပ်	၁၇၅	၆၈%
	စုစုပေါင်း	၂၅၅	၁၀၀%

ဦးဆောင်ဆွေးနွေးသူ - ဦးမောင်လှော်  
 မှတ်တမ်းတင်သူ - ဒေါ်ဝင်းစာ  
 ဒါဝင်ဆွေးနွေးသူ - ကျား (၂၀၁)၊ မ (၁၃)

နေရာ - ကျေးတောင်ကျောင်းတိုက်  
 အချိန် -





ရာသီခွင်ပြ ပြက္ခဒိန် သုံးသပ်ချက်

ရာသီခွင်ပြ ပြက္ခဒိန်

(ဆွေးနွေးချက်နှင့် ဆန်းစစ်ချက်)

- \* တာပေါင်း၊ တစ်ခူး၊ လများတွင် ရာသီဥတု၊ ရေပူပန်း ပါသည်။
- \* ရာသီဥတု မှန်လျှင် စိုက်ပျိုး သီးနှံဖြစ်ထွန်း ဖြီး မမှန်ကန်လျှင် ဖြစ်ထွန်း မှုအား နည်း
- \* တစ်နှစ်ပတ်လုံး ဝမ်းစာပျက်စားမှု ဖြစ်ပါသည်။
- \* တန်ခူး၊ ကဆုန်၊ တီဆိုင်၊ သီတင်းကျွတ်၊ တန်ဆောင်မုန်း လများသည် ကျေးရွာဖွံ့ဖြိုး တော်ရာသီများ ဖြစ်
- \* ဝင်ငွေ၊ ထွက်ငွေ များတစွာ ဖြစ်ပါသည်။





၆.၄ ဗင်းပုံစံကိုသုံးပြု၍ အဖွဲ့အစည်းများချိတ်ဆက်မှု

ပင်ပုံစံသည် ပြုစု အဖွဲ့အစည်းနှင့် ချိတ်ဆက်မှုများ အားလေ့လာခြင်း

ကျေးဇူး - ကျေးဇူးတော်  
ကျေးဇူးတော်စု - ကျေးဇူးတော်

မြို့နယ် - ပေဖာဘွယ်  
ရက်စွဲ - 7.2.17

ကျေးဇူးအဖွဲ့၏ အဖွဲ့အစည်း	ကျေးဇူးပြုပေးပို့ အဖွဲ့အစည်း
<p>ဂေါပကအဖွဲ့</p> <p>မွေဝကြီး</p> <p>ကုမ္ပဏီအဖွဲ့</p> <p>ပုလဲရေး အဖွဲ့</p> <p>ဒီဇင် နှင့် ကလေးစော</p> <p>အမျိုးသမီးစော</p> <p>မီးသတ်အဖွဲ့</p> <p>အုပ်ချုပ်ရေး</p> <p>ကုသိုလ်ရှင် အဖွဲ့</p> <p>စာသင်ကျောင်းစော</p> <p>မီးလင်းရေးစော</p> <p>ကော်ကော်မ</p>	<p>ကျေးဇူးလက်ဦးစီး</p> <p>ပညာရေး ဗဟို</p> <p>ဂ.ဝ.က</p> <p>ရဲစခန်း</p> <p>မြည်သူ့ဆေး</p> <p>အထွေထွေအုပ်ချုပ်ရေး</p> <p>ပုလဲထုတ်လုပ်ရေး</p> <p>ဒီဇင် နှင့် ကလေးစော</p> <p>အမျိုးသမီးစော</p> <p>မီးသတ်</p> <p>မြို့နယ်ကော်မ</p>
<p>မှတ်တမ်းတင်သူ -</p> <p>ပါဝင်ဆွေးနွေးသူ - ကျား (၂၀)၊ မ (၁၅)</p> <p>ဦးစီးဆောင်ဆွေးနွေးသူ - ဦးစိုးထက်အောင်</p>	<p>နေရာ - ဘုန်းကြီးကျောင်း</p> <p>အချိန် -</p>





သုံးသပ်ချက်

ပင်း ပုံစံ အသုံး ပြု၍ အဖွဲ့အစည်း နှင့် ချိတ်ဆက် မှု များ အား လေ့လာခြင်း

( ဆွေးနွေး ခြင်း နှင့် ဆန်းစစ်ခြင်း )

- \* ကျေးရွာတွင် အုပ်ချုပ်ရေး မှူး သည် ဩဇာ အရှိ ဆုံး ။
- \* လူ များ အဖွဲ့ သည် သာဇာန် ၊ နာရေး ၊ ဖွံ့ဖြိုး ရေး ကို အဓိက ဦးဆောင် ။
- \* စမ္မာစင်္ကြာ ၊ မိခင်နှင့် ကလေးစောင့်ရှောက်ရေး ၊ အမျိုးသမီး ရေးရာ အဖွဲ့ သည် အမျိုးသမီး ဦးဆောင် သော အဖွဲ့ များ ဖြစ် သည် ။
- \* လူငယ် အများစု သည် မီးသတ်အဖွဲ့ နှင့် ကထိန်ကော်မတီ တွင် ပါဝင် လုပ်ကိုင် ဖြာ သည် ။
- \* အုပ်ချုပ်ရေး မှူး အဖွဲ့ သည် အထွေထွေ အုပ်ချုပ်ရေး မှူး ၊ ရုံးစခန်း ၊ ကျေးလက် ဦးစီး ၊ ပညာရေး မှူး ၊ ရုံး များ ကို ဆက်သွယ် ဆောင်ရွက် သည် ။





ပတ်ကုဒါဆေးသပ်ခြင်း (ကျား)

ကျေးဇူး - ကျွန်တောဝ

ဆက်စု - ကျွန်တောဝ

မြို့နယ် - ဖွဲ့စည်း

နေ့စွဲ - 6.2.2017

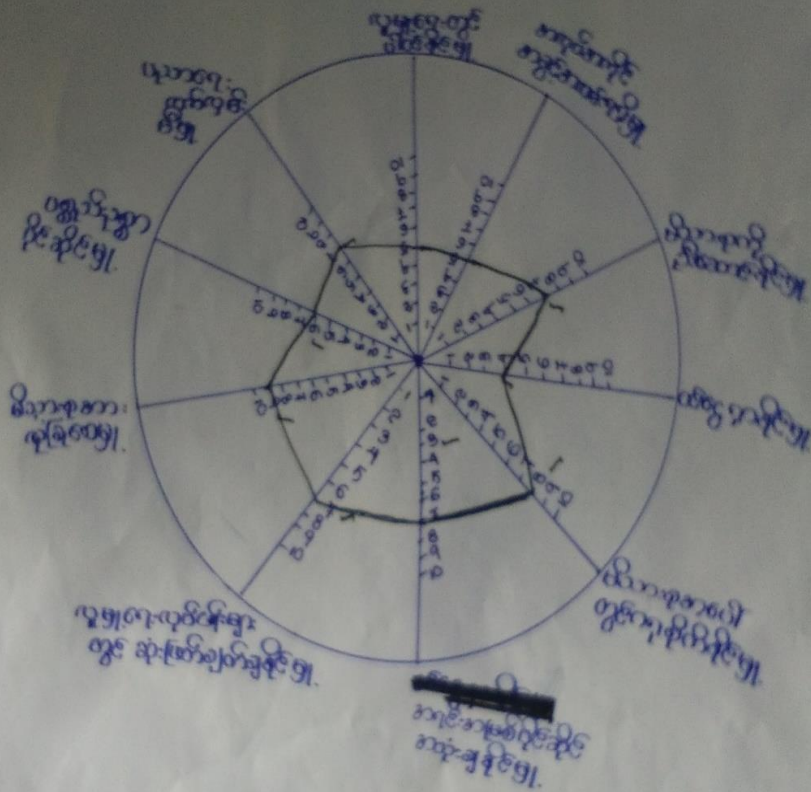

- ဦးဆောင်ဆွေးနွေးသူ - ဦး ရောင် ရောင်
- မှတ်တမ်းတင်သူ - ဦး ခေါင်
- ပါဝင်ရေးဆွဲသူ - ဦး စိန်ဌ (ပါ) ၂၃.၆၀၀၀
- ရေးရာ - ကျွန်တောဝ ကျေးဇူး
- အချိန် - ၈.၀၀ - ၂.၀၀ နာရီ



ပင်ကူအိမ်သုံးသပ်ခြင်း (ကျား၊ မ )

ကျေးဇူး - ကျွဲတောဝ  
 အုပ်စု - ကျွဲတောဝ

မြို့နယ် - မြောက်ဘွယ်  
 ရေစွဲ - 6.2. 2017

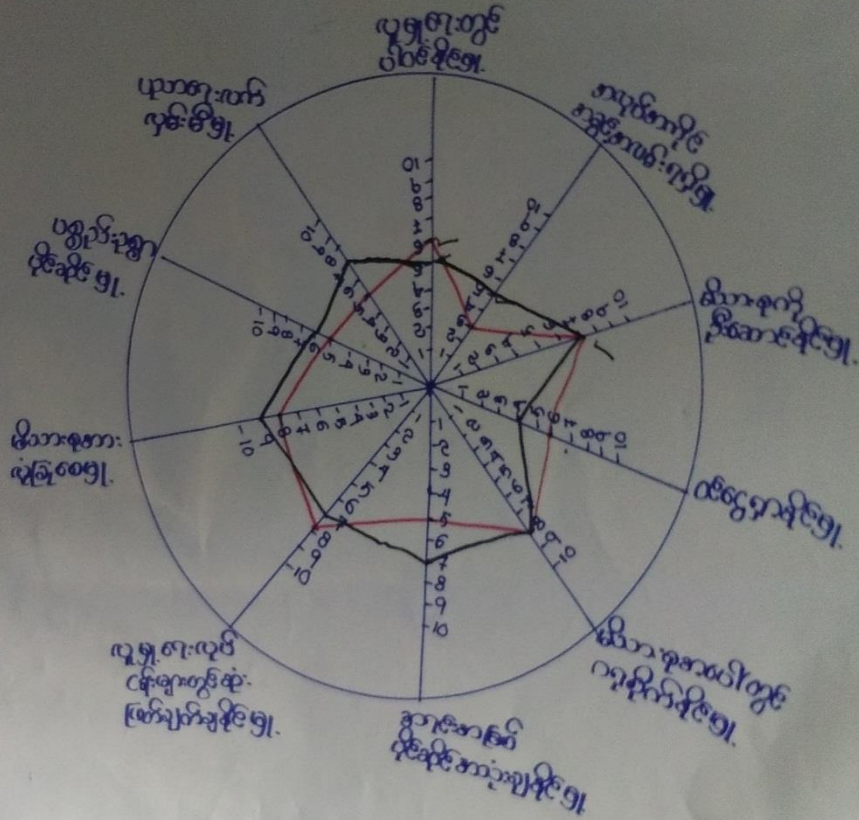

- |                                    |                     |
|------------------------------------|---------------------|
| ဦးဆောင်ဆွေးနွေးသူ - ဦးစန်းထက်အောင် | ၇၂၀၁၂၀၁             |
| ဖက်တမ်းတင်သူ - ဦးဇော်ဟိန်          | ၇၂၀၁၂၀၁             |
| ပါဝင် ရေးဆွဲသူ - ကျား၊ မ           | ၇၂၀၁၂၀၁             |
| ရေရာ                               | ကျွဲတောဝကျောင်တိုက် |
| အချိန်                             | -                   |



ပင့်ကူအိမ်ကွန်ယက် သုံးသပ်ချက်။

ပင့် ကူ အိမ် သုံး သပ် ခြင်း

(ဆွေးနွေးချက်နှင့်ဆန်းစစ်ချက်)

စာမျိုးသားများ အနေဖြင့် အလုပ်အကိုင်အခွင့်အလမ်း ရှိပါသည်။ အရှင်အဖွဲ့  
 ပိုင်ဆိုင်သည့် ချွေငြိမ်းခြင်း၊ မိသားစုအား ချွေငြိမ်းခြင်း၊ ပစ္စည်းအား ပိုင်ဆိုင်ခြင်း၊  
 ပစ္စည်းအား လက်လှမ်းမီခြင်းတွင် အမျိုးသမီးများ အထက်ဘက်တွင် မိသားစုကို ဦး  
 ဆောင်ခြင်းနှင့် မိသားစုပေါ်တွင် ဂရုစိုက်ခြင်းဖြစ်ပါသည်။ အချို့အား အမျိုးသမီးများ ဖွင့်တန်း  
 တွင် ရှိနေပါသည်။ လူ့ချွေငြိမ်းလုပ်ငန်းများတွင် ပါဝင်ခြင်းပင်။ များစွာ ဆုံးဖြတ်  
 သွက်ဆွဲခြင်းဖြစ်ပြီး အချို့အား အမျိုးသမီးများသည် အမျိုးသားများအထက်ဘက်တွင်  
 တွင် ရှိနေပါသည်။ အရှင်အဖွဲ့ ပိုင်ဆိုင်သည့် ချွေငြိမ်းခြင်းတွင် အမျိုးသမီးများ အထက်  
 မျိုးသားများလည်း ပိုင်ဆိုင်သည့် ချွေငြိမ်းခြင်းပါသည်။



၆.၇ ပြဿနာ သစ်ပင်







၆.၈ ကျေးရွာ၏ မျော်မှန်းချက် (၄)နှစ်စာ ကျေးရွာဖွံ့ဖြိုးရေးအစီအစဉ်

(အမျိုးသမီးအဖွဲ့)		
<p>အသက်အခါ   ပြာသာနာ</p>	<p>နေဝင်ခြေခံအတွင်း မျှော်မှန်းချက်</p>	<p>ဖွံ့ဖြိုးရေး လုပ်ငန်း</p>
<p>လမ်းမကောင်း မြို့တွင်းကလေးများ လာရောက်ခတ်ခတ်ပတ်ဖြောင်း မရှိဘဲ ရေဝင်ရေထွက်မကောင်း အိမ်ငိုင်း ရေလျှံကျန် မာရေး ပြာသာနာများ</p>	<p>ကတ္တရာလမ်း ဖြစ်စေချင်</p>	<p>ဂွာတွင်း ကတ္တရာလမ်း</p>
<p>ရွှေရာသီတွင် သောက်သုံး ရေခက်ခဲ အဝေးဝေး သွားဝှက်</p>	<p>အိမ်တိုင် ကုန်ကုန်သောကန်ဆုံး ရေ ဂရီစေချင်</p>	<p>ရေစင် တည်ဆောက်</p>
<p>စာသင်ကျောင်း ကြမ်းခင်း ပျက်စီး ကလေးများ ကျန် မာရေး ခနဲဂေရဲ အက်ခဲ</p>	<p>ကလေးများ ပျက်စီးစွာ အခက်အခဲမရှိဘဲ စာသင် ကြားခိုင်း</p>	<p>စာအုပ်များ လိုအပ်</p>
<p>စာကြည့်တိုက်အတွင်း စာအုပ် မလှည့်လောက် ကလေးများ စာပေလော့ဟာမတ်စုများ အားနည်း</p>	<p>ကျေးရွာသူ သားများ မပျဉ်းဝတ်တိုးပွား ခိုင်း</p>	<p>လက်ဖျားလှည့်ငန်း</p>
<p>လက်ဖျားလှည့်ငန်း မရှိသောကြောင့် အမျိုးသမီး ငယ်ရွယ်သူများ ဝေးဝေး ဝေးဝေး သွားရလျက်ရှိ</p>	<p>အိုးမကွာ၊ အိမ်မကွာ အလှည့်လှည့် ခိုင်း</p>	<p>ဂွာတွင်း လမ်းချဲ့ထွင်</p>
<p>ဂွာတွင်း လမ်း ကျဉ်း ဖြောင်း ချိ ရွှေရာသီကလေး မီး သတ်ထား မဝင်နိုင်သော ကြောင့် မီးဘေး အန္တရာယ် ရှိ</p>	<p>လမ်း ကျယ်သောကြောင့် သွားရ လွယ်ကူပြီး မီးဘေး အန္တရာယ် ကင်း ရှင်း</p>	
<p>ဂျာမန် ခိုခင်း</p>		



( အချို့သားအဖွဲ့ )

အခက်အခဲ ၊ ပြဿနာများ	မှောင်ရွက်စွာအတွင်း မျှော်မှန်းချက်	ဖွံ့ဖြိုးရေးလုပ်ငန်းများ
<p>လမ်းပေါ်တွင် မြောင်းမြောင်း၊ မရှိသောကြောင့် မိုးကုန်သွယ်မှု လမ်းများ ပျက်စီးခြင်း ၊ ရေဝပ်ခြင်း ၊</p> <p>ကျေးရွာအတွင်း ပတ်လမ်းများ ကျဉ်းမြောင်းစွာ မီးသတ်ကား ဝင်မရသောကြောင့် မီးအန္တရာယ် ဝေးဝေး အန္တရာယ် ခံရခြင်း ၊</p> <p>ကျေးရွာအတွင်း သောက်သုံးရေ ဖြန့်ဝေရန် မရဘဲ ခဲ ၊</p> <p>စာသင်ကျောင်း အတွင်း စာသင်ဆောင်များ ကြမ်းပြင် မကောင်းကောင်း ၊ ကလေးများ ကလေးများ တွက်စာ သင်ရအောင် အလှူငွေ ဖြစ် ၊</p> <p>စာသင်ကျောင်း ဧရိယာ အတွင်း လုံခြုံရေး အတွက် ဖြစ်စေရန် ၊ အခိုင်အမာ မရှိ</p>	<p>မှောင်ရွက်စွာအတွင်း မျှော်မှန်းချက်</p> <p>လမ်းများ ကောင်းမွန်ခြင်း ၊ လူမှုကျန်းမာရေး ညီညွတ်စွာ ကျေးရွာအတွင်း လမ်းကျယ်ပြန့် လာသည့် အတွက် မီးဘေးအန္တရာယ် ကင်းရှင်း</p> <p>သောက်သုံးရေ ရရှိခြင်း ၊ ကြေးအချိန် လူပန်းသက်သာခြင်း ၊</p> <p>ကျောင်းသား ၊ သူများ ဘေးအန္တရာယ် ကင်းရှင်း</p> <p>ကျောင်းသား ၊ သူများ ဘေးအန္တရာယ် ကင်းရှင်း</p>	<p>ဖွံ့ဖြိုးရေး လုပ်ငန်းများ</p> <p>ရေခွက်ဖြေး ၊ လမ်းအဆင့်မြှင့်တင်</p> <p>ကျေးရွာတွင်း လမ်းချဲ့ထွင်ခြင်း</p> <p>ရေစင်တည်ဆောက်</p> <p>စာသင်ဆောင်ကြမ်းခင်း ပြုပြင်</p> <p>ကျောင်းခြံစည်းရိုး</p>



စီးစားပေးအဆင့်	ဖွံ့ဖြိုးရေးလုပ်ငန်းများ	အဆိုပြုသူ	မဲအရေအတွက်
၁	ရေနုတ်ခြောင်း၊ လမ်းအဆင့်မြှင့်တင်	ကျား+မ	၄၄၅
၄	ရေစင်တည်ဆောက်ခြင်း	ကျား+မ	၁၅၇
၅	စာသင်ကျောင်းကြမ်းခင်းပြုပြင်	ကျား+မ	၁၀၃
၃	ကျေးဇူးပြုပေးရန်	ကျား	၁၇၉
၂	ရွာတွင်းလမ်းချဲ့ထွင်ပြုပြင်ခြင်း	ကျား+မ	၂၇၉
	လက်မှုလုပ်ငန်း	မ	
	စာအုပ်များလှူဒါန်း	မ	



၇။ ကော်မတီဝင်များရွေးချယ်ခြင်းနှင့်ကျေးရွာဖွံ့ဖြိုးရေးအစီအစဉ်ဆောင်ရွက်မှုမှတ်တမ်းဓါတ်ပုံများ



ကော်မတီရွေးချယ်ရန် မဲရေတွက်နေစဉ်



စီမံကိန်းမိတ်ဆက်အစည်းအဝေး မှတ်တမ်းဓါတ်ပုံ



အမျိုးသမီးများပင့်ကူအိမ်ကွန်ယက်ရေးဆွဲနေစဉ် မှတ်တမ်းဓာတ်ပုံ



ကျေးရွာဖွံ့ဖြိုးရေးဦးစားပေးမဲပေးရန်တန်းစီနေကြစဉ်



ကျေးရွာလုပ်ငန်းခွဲအတွက်အခက်အခဲများဖော်ထုတ်ဆွေးနွေးစဉ်



၇။ ကော်မတီဝင်များစာရင်း

ကော်မတီဝင်များစာရင်း - ကျွဲကောသလဒိရ၊ ကျွဲကောသလကျေးရွာ

စဉ်	အမည်	ကျား-မ	ရာထူး
၁	ဦးဝေလင်း	ကျား	ကျေးရွာ ဆေးနဲ့ဝန်တမ်း
၂	ဒေါ်သိတာအေး	မ	ကျေးရွာ ဆေးနဲ့ဝန်တမ်း
၃	ဒေါ်တင်အေး	မ	ကျေးရွာ စီမံကိန်းအထောက်အထား ဖြေရှင်းရေးမှူး
၄	ဦးဝေဟိန်း	ကျား	ကျေးရွာ စီမံကိန်းအထောက်အထား ဖြေရှင်းရေးမှူး
၅	ဒေါ်ဥယျာ	မ	ထပ်ယူရေးဆရာမ
၆	ဦးစိန်လွင်	ကျား	ထပ်ယူရေးဆရာမ
၇	ဦးမျိုး	ကျား	ထပ်ယူရေးဆရာမ
၈	ဦးစည်သူဟိန်း	ကျား	လုပ်ငန်းလည်ပတ်ဖြေဖြေထိန်းသိမ်းရေးမှူး
၉	ဒေါ်ခိုင်ခိုင်အေး	မ	လုပ်ငန်းလည်ပတ်ဖြေဖြေထိန်းသိမ်းရေးမှူး
၁၀	ဦးဝင်းမြင့်	ကျား	လုပ်ငန်းလည်ပတ်ဖြေဖြေ
၁၁	ဒေါ်ဝင်းအိမ်ဖြူ	မ	ကျေးရွာဘဏ္ဍာရေးတာဝန်
၁၂	ဦးဟေဇာ	ကျား	စောဇီဇာနည် ငြိမ်းငြိမ်းရေးဆရာမ
၁၃	ဒေါ်ခင်မာ	မ	စောဇီ ဇာနည် ငြိမ်းငြိမ်းရေးဆရာမ
၁၄	ဦးထွန်းမြင့်	ကျား	စောဇီ ဇာနည် ငြိမ်းငြိမ်းရေးဆရာမ
၁၅	ဒေါ်မင်းရင်	မ	အကြံပြုပေးခြင်းရေးတာဝန်
၁၆	ဦးဝေမင်းထွန်း	ကျား	အကြံပြုပေးခြင်းရေးတာဝန်
၁၇			
၁၈			
၁၉			
၂၀			
၂၁			
၂၂			
၂၃			
၂၄			
၂၅			

စုစုပေါင်း (၁၆) ယောက်      ကျား ( ၉ ) ယောက် + မ ( ၇ ) ယောက်

ကျေးရွာအုပ်စုစီမံကိန်းအထောက်အကူပြုကော်မတီ

.....ဦးဝေဟိန်း.....      ကျေးရွာအုပ်စုစီမံကိန်းအထောက်အကူပြုကော်မတီ၊ ဥက္ကဋ္ဌ  
 .....ဒေါ်တင်အေး.....      ကျေးရွာအုပ်စုစီမံကိန်းအထောက်အကူပြုကော်မတီ၊ ဥက္ကဋ္ဌ

.....ဦးစောဇီ.....      ကျေးရွာအုပ်စုစီမံကိန်းအထောက်အကူပြုကော်မတီ၊ ဘဏ္ဍာရေးဥက္ကဋ္ဌ  
 .....      ကျေးရွာအုပ်စုစီမံကိန်းအထောက်အကူပြုကော်မတီ၊

မှတ်တမ်းတင်သူ  
အမည်။

ရာထူး။ လူထုစည်းရုံးရေးမှူးရက်စွဲ။ ...../...../.....



၈။ ကျေးရွာအခြေခံအချက်အလက်များ (ပုံစံ-၁)

ပုံစံ - ၈ - ၁ ကျေးရွာအခြေခံအချက်အလက်များ (Form PC 1)

လမ်းညွှန်ချက်။ ကျေးရွာတစ်ရွာသို့ ပထမဆုံးမိတ်ဆက်ခရီး သွားရောက်သောအခါ လူထုစည်းရုံးရေးမှူးသည် ကျေးရွာ ခေါင်းဆောင်များအား ကျေးရွာအချက်အလက်များကို မေတ္တာရပ်ခံ၍ တောင်းခံရသည်။ ဤအချက်အလက်များကို စီမံကိန်း မိတ်ဆက်အစည်းဝေးပတ်ဝန်းကျင်တောင်းခံရမည်။ စီမံကိန်းမိတ်ဆက်အစည်းဝေးတွင် လူထုစည်းရုံးရေးမှူးသည် ဤအချက်အလက် များအား စစ်ဆေးပြီး မှန်ကန်အောင်ပြုလုပ်ရမည်။ ပြီးနောက်တွင် လူထုစည်းရုံးရေးမှူးမှ သတင်းအချက်အလက်ထံသို့ Tablets မှ တဆင့် ဖြည့်သွင်းရမည်။

ကျေးရွာခေါင်းဆောင် အမည် ဒေါ်မာရီ	ကျေးရွာခေါင်းဆောင်၏ ဖုန်းနံပါတ် ၀၉-၄၀၇၅၆၀၇၇၀	လူထုစည်းရုံးရေးမှူး၏ အမည် ဒေါ်ကလေး
ပြည်နယ်တိုင်းဒေသကြီး/ဗဟိုဒေသ/မြို့နယ် ဝဗျာဗွတ် ဗဟိုဒေသ/မြို့နယ် ဝဗျာဗွတ်		ကျေးရွာအုပ်စု ကျေးရွာ ကျေးရွာ အုပ်စု ကျေးရွာ

က။ လူဦးရေ ၁၂၆၇

လူမျိုးစု	အိမ်ထောင်စုအရေအတွက်	ကိုးကွယ်သည့်ဘာသာ	အိမ်ထောင်စုအရေအတွက်
လူမျိုးစု (၁) ---ဗမာ	၂၆၉	ဘာသာ (၁) ---ဗုဒ္ဓ	၂၆၉
လူမျိုးစု (၂) -----		ဘာသာ (၂) -----	
လူမျိုးစု (၃) -----		ဘာသာ (၃) -----	
လူမျိုးစုရော အခြား		ဘာသာရော -----	
	အရေအတွက်		
မသန်စွမ်းသူများ	၂		
သက်ကြီးရွယ်အိုများ (၆၅ နှစ် နှင့် အထက်)	၈၅		
စစ်ဘေးရှောင်	-		

	အမျိုးသား (အရေအတွက်)	အမျိုးသမီး (အရေအတွက်)
လူဦးရေ		
လူမျိုးစု (၁) ---ဗမာ	၅၈၉	၆၇၈
လူမျိုးစု (၂) -----		
လူမျိုးစု (၃) -----		
အခြား		
အိမ်ထောင်ဦးစီး	၂၃၈	၃၅

(ခ) အခြေခံအဆောက်အအုံ အသုံးအဆောင်များ

စာသင်ကျောင်း	အမှတ် ခြံပါ	ကျန်းမာရေး	အမှတ် ခြံပါ	ဘာသာရေး အဆောက် အအုံများ	အမှတ် ခြံပါ





အလုပ်အကိုင်	<input type="checkbox"/>	စေတီ	<input checked="" type="checkbox"/>
အလုပ်အကိုင်	<input type="checkbox"/>	ဘုန်းကြီးကျောင်း	<input checked="" type="checkbox"/>
အလုပ်အကိုင်	<input checked="" type="checkbox"/>	ဟိန္ဒူဘုရားကျောင်း	<input type="checkbox"/>
အလုပ်အကိုင်	<input type="checkbox"/>	ရေဝါယာန်ကျောင်း	<input type="checkbox"/>
အခြား	<input type="checkbox"/>	ဇလီ	<input type="checkbox"/>
အခြား	<input type="checkbox"/>	အခြား	<input type="checkbox"/>
မဟုတ်		မဟုတ်	

(ဂ) ကျွန်ုပ်တို့ကျင့်သုံးမှုများမှာပတ်သက်၍ (ကျေးရွာတွင်နေထိုင်သော သို့မဟုတ် တခြားရွာမှလာရောက်သော ကျွမ်းကျင်သူများ)

(၁) စာသင်ကျောင်း			(၂) ကျွန်းမားမေး			(၃) လက်မှုပညာရှင်		
	ရွာတွင်နေထိုင်သူ	အခြားရွာမှလာသူ		ရွာတွင်နေထိုင်သူ	အခြားရွာမှလာသူ		ရွာတွင်နေထိုင်သူ	အခြားရွာမှလာသူ
ကျွမ်းကျင်သူ	<input checked="" type="checkbox"/>	<input checked="" type="checkbox"/>	ဆရာဝန်	<input type="checkbox"/>	<input type="checkbox"/>	လက်သမား	<input type="checkbox"/>	<input checked="" type="checkbox"/>
အလုပ်အကိုင်	<input type="checkbox"/>	<input type="checkbox"/>	လက်ထောက်ကျွန်းမားမေး	<input type="checkbox"/>	<input type="checkbox"/>	ပန်းရံ	<input type="checkbox"/>	<input checked="" type="checkbox"/>
အလုပ်အကိုင်	<input type="checkbox"/>	<input type="checkbox"/>	အမျိုးသမီးကျွန်းမားမေး	<input type="checkbox"/>	<input checked="" type="checkbox"/>	လှုပ်စက်ကွမ်းကျင်	<input checked="" type="checkbox"/>	<input checked="" type="checkbox"/>
အလုပ်အကိုင်	<input type="checkbox"/>	<input type="checkbox"/>	သားရွားဆရာမ	<input type="checkbox"/>	<input checked="" type="checkbox"/>	ရေစိုက်သူ	<input checked="" type="checkbox"/>	<input checked="" type="checkbox"/>
အခြား	<input type="checkbox"/>	<input type="checkbox"/>	ပြည်သူ့ကျန်းမာရေးလုပ်သား	<input type="checkbox"/>	<input type="checkbox"/>	ကော်ပြင်ဆရာ	<input type="checkbox"/>	<input checked="" type="checkbox"/>
မဟုတ်			မဟုတ်			မဟုတ်		

(ဃ) ကျေးရွာသို့ ရောက်ရှိနိုင်သည့် လမ်းအခြေအနေ / ကျေးရွာတစ်ရွာသည် ၎င်း၏ ကျေးရွာအုပ်စုနှင့် ဆက်သွယ်ထားသော လမ်းအခြေအနေ (အောက်ပါစာကို ဖတ်ရှုပါ)

ကျောက်ကြမ်းလမ်း (ကျောက်လမ်း)      (က) ရွာစုလမ်း      ကွန်ကရစ်လမ်း      မော်တော်ဆိုင်ကယ်လမ်း  
 မြေသားလမ်း      မြေသားလမ်း      လူသွားလမ်း      အခြား \_\_\_\_\_

(င) ကျေးရွာအုပ်စုပိုင်ဆိုင်မှု

(၁) လူလူပတ်ပြုစီမံကိန်းမစတင်မီ ဤကျေးရွာတွင် ကျေးရွာဖွံ့ဖြိုးမှု ဝန်ထောက်ရှိခဲ့ပါသလား?      ဝိုင်းပိုင်း  
 (၂) ရှိခဲ့ပါလျှင် ဤဝန်ထောက်ကို မည်သည့် နှစ်တွင် ပြင်ဆင်ခဲ့ပါသနည်း?      နှစ် ----- / မသိပါ  
 (၃) ဤဝန်ထောက်ကို မြို့နယ်မှ အတည်ပြုခဲ့ပါသလား?      မြို့နယ်သည် / မမြို့နယ်သည်

(စ) ဓနိအကွာအဝေး

(၁) ဤကျေးရွာ၏ ဝေဟနမှ ၎င်းကျေးရွာအုပ်စု၏ ဝေဟနအထိ ဓနိပိုင်မည်မျှ ကွာဝေးသနည်း?      မိုင် ----- / မသိပါ  
 (၂) ဤကျေးရွာမှ ၎င်းကျေးရွာအုပ်စု၏ ဝေဟနအထိ သွားလာရာတွင် ကြာမြင့်သည့် အချိန်

ခြောက်သွေ့ရာသီတွင် ကြာချိန် ----- ဝေဟနမှ (မော်တော်ဆိုင်ကယ်) ခြေလျင် / လား / မော်တော်ဘုတ် / အခြား -----  
 မိုးရာသီတွင် ကြာချိန် ----- ဝေဟနမှ (မော်တော်ဆိုင်ကယ်) ခြေလျင် / လား / မော်တော်ဘုတ် / အခြား -----



(၁) မတ်တပ်ကိုင်မိုင်ရာ သဘာဝတေးအဖွဲ့များ

ဤကျေးရွာတွင် ခေါ်ကြိုခြင်းကို သဘာဝတေးအဖွဲ့များကျမှောက်အဖြစ် ချီးမြှင့်ပါ။

မရှိပါ။                      ဝ                      ရှိပါသည်                      ရှိလျှင်ခေါ်ပြပါ။ -----

(ခ) ကျေးရွာတွင် ဖွဲ့စည်းထားသော အဖွဲ့အစည်းများ

လူပုဂ္ဂိုလ်ပြုစီမံကိန်းမတိုင်မီ ဤကျေးရွာတွင် ကျေးရွာဖွံ့ဖြိုးရေးအတွက် အစိုးရ (သို့) ရွာသားများကိုင်တွင် (သို့) စီမံကိန်းတင်စရာ ဖွဲ့စည်းထားသည့် အဖွဲ့အစည်းများရှိပါသလား။

(၁) ရှိပါသည်

(၂) မရှိပါ

(ဂ) အတွေ့တွေ့အုပ်ချုပ်ရေး ဦးစီးဌာန (GAD) မှ မှတ်တမ်းတင်ထားခြင်း

ဤကျေးရွာသည် အတွေ့တွေ့အုပ်ချုပ်ရေး ဦးစီးဌာန (GAD) မှ မှတ်တမ်းတင်ထားမှု ရှိပါသလား။

မရှိပါ                      ရှိပါသည်

ကျေးရွာခေါင်းဆောင်

အမည် ဦးရွှေရတီ

လက်မှတ် [Signature] ဇန်နဝါရီ ၁၀၊ ၂၀၁၇

လူထုစည်းရုံးရေးမှူး

အမည် ဒေါ်လှလှမောင်

လက်မှတ် [Signature] ဇန်နဝါရီ ၁၀၊ ၂၀၁၇



ဥ။ ပုံစံ ၈-၂။ စီမံကိန်းစက်ဝန်းအချိန်ဇယား

ပုံစံ ၈-၂ - စီမံကိန်းစက်ဝန်းအချိန်ဇယား (PC 2)

လမ်းညွှန်ချက်၊ သက်ဆိုင်ရာလူထုဝန်ထမ်းများ/လက်ထောက်နည်းပညာများမှ စီမံကိန်းအသင်တန်းဖွဲ့စည်းရေး၊ ကျေးဇူးတင် စာတမ်းများနှင့် စာတမ်းများအတွက် ညှိနှိုင်းပေးခြင်း

စည်းရုံးရေးမှူး/ဝန်ထမ်း အမည် - မျိုးဝင်း

နေ့စွဲ ၀၁.၀၂.၂၀၂၂ စက်ဝန်းအားအမှတ်ဖြစ်ပါ  စက်ဝန်း(၁)  စက်ဝန်း(၂)  စက်ဝန်း(၃)

ပြည်နယ်/တိုင်း မန္တလေး မြို့နယ် မြောက်ပိုင်း ကျေးရွာအုပ်စု ကျေးရွာ ကျေးရွာ ကျေးရွာ

စီမံကိန်းဆောင်ရွက်မှုအဆင့်များ	နေ့စွဲ		အစည်းအဝေးတွင်တက်ရောက်သူအရေအတွက်			
	စတင်သည့်နေ့	ပြီးဆုံးသည့်နေ့	အမျိုးသားအရေအတွက်	အမျိုးသမီးအရေအတွက်	အိမ်ထောင်စုအရေအတွက်	လူမျိုးစုတက်ရောက်သူအရေအတွက်နှင့်လူမျိုးစုအမည်
၁။ ကျေးရွာစီမံကိန်း မိတ်ဆက်အစည်းအဝေး	၀၁.၀၂.၂၀၂၂	၀၁.၀၂.၂၀၂၂	၅၈	၁၁	၇၉	၈၈   ၇၉
၂။ ကျေးရွာဖွံ့ဖြိုးရေး စီမံချက်ရေးဆွဲခြင်းအစည်းအဝေး	၀၁.၀၂.၂၀၂၂	၀၁.၀၂.၂၀၂၂	၅၃	၇၉	၁၅	၈၈   ၅၅
၃။ ကျေးရွာအုပ်စု လုပ်ငန်းဆုံးဖြတ်ချက်ချသည့်အစည်းအဝေး	၀၂.၀၂.၂၀၂၂	၀၂.၀၂.၂၀၂၂	၈	၁၀	၁၈	၈၈   ၇၈
၄။ မြို့နယ်အဆင့် စီမံကိန်းရေးဆွဲရေး နှင့် အကောင်အထည်ဖော်ရေးကော်မတီ၏ စီမံကိန်း သုံးသပ်မှုအစည်းအဝေး			မလို	မလို	မလို	မလို
၅။ မြို့နယ် စီမံကိန်းရေးဆွဲရေး နှင့် အကောင်အထည်ဖော်ရေး ကော်မတီ၏ဆုံးဖြတ်ချက်ကို ဖြည့်စွက်၊ အသိပေးအကြောင်းကြားသည့် အစည်းအဝေး						
၆။ စီမံကိန်းလုပ်ငန်းစဉ်စီမံချက်ရေးဆွဲခြင်းအစည်းအဝေး						



၁၀။ ပုံစံ ၈-၃။ ကျေးရွာဖွံ့ဖြိုးရေး ဦးစားပေးအစီအစဉ်

ပုံစံ - ၈ - ၃ ကျေးရွာဖွံ့ဖြိုးရေး ဦးစားပေးအစီအစဉ် (Form PC 3)

လက်ရှိနှစ်အတွက် အဆိုပါ ကျေးရွာဖွံ့ဖြိုးရေးအစီအစဉ်အောက်တွင် ပြီးဆုံးသောအခါ ကျေးရွာစီမံကိန်း အထောက်အကူပြု  
 စောင့်ရှောက်ရန် လိုအပ်သည့် နည်းလမ်းများကို အောက်ဖော်ပြပါ ညွှန်ကြားမှုဦးစီးဌာနအား ဖြည့်သွင်းရမည်။

လူထုထုတ်ဖော်ရေး ဝန်ထမ်း အမည် ဒေါ်ကြည်စိန်

ခေါ်ဆိုမှု နံပါတ် ၂.၀၂.၂၀၀၇      ကော်ဝန်းအား အမှတ်ဖြစ်ပါ (၂) = ကော်ဝန်း(၁)  
 မ/ကော်ဝန်း(၂) = ကော်ဝန်း(၃) = ကော်ဝန်း(၄)

ဖြည့်စွက် ဝင်ရောက်မှု ၀      ဖြန့်ဖြူးမှု ၀      ကျေးရွာအုပ်စု ၀      ကျေးရွာ ၀      ကျေးရွာ ၀

က။ အောက်အခါအတိုင်းအမည်များအား ရွေးချယ်ခြင်း - လူထုထုတ်ဖော်ရေးအစီအစဉ်အောက်တွင် ဤကျေးရွာဖွံ့ဖြိုးရေးအစီအစဉ်အောက်  
 အခါ - အခါအခါအတိုင်းအမည်များသည် မည်သည့်အဖွဲ့အစည်း (အမျိုးသား/သမီး အနည်းဆုံးအစီအစဉ်) ၏  
 ခုစိတ်ဖြစ်ပါ

အမျိုးသား အဖွဲ့မှ တင်ပြသော အခါအခါအတိုင်းအမည်များ	အမျိုးသမီး အဖွဲ့မှ တင်ပြသော အခါအခါအတိုင်းအမည်များ
၁။ မိုးကုန်ကွပ်ကားအဖွဲ့	၁။ မိုးကုန်ကွပ်ကားအဖွဲ့
၂။ ကျေးရွာဖွံ့ဖြိုးရေးအဖွဲ့	၂။ ကျေးရွာဖွံ့ဖြိုးရေးအဖွဲ့
၃။ ကလေးရွာ ကလေးအဖွဲ့	၃။ ကလေးရွာ ကလေးအဖွဲ့
၄။ ကလေးရွာ ကလေးအဖွဲ့	၄။ ကလေးရွာ ကလေးအဖွဲ့
၅။ ကလေးရွာ ကလေးအဖွဲ့	၅။ ကလေးရွာ ကလေးအဖွဲ့
၆။	၆။
၇။	၇။

ခ။ မျှော်မှန်းခြင်း - နောင်လာမည့် ( ၅ ) နှစ် အတွင်း ကျေးရွာဖွံ့ဖြိုးရေး မျှော်မှန်းလျာထားချက်များအား တင်ပြပါ။

အမျိုးသားအဖွဲ့မှ တင်ပြသော မျှော်မှန်းချက်များ	အမျိုးသမီးအဖွဲ့မှ တင်ပြသော မျှော်မှန်းချက်များ
၁။ ကျေးရွာဖွံ့ဖြိုးရေးအဖွဲ့	၁။ ကျေးရွာဖွံ့ဖြိုးရေးအဖွဲ့
၂။ ကျေးရွာဖွံ့ဖြိုးရေးအဖွဲ့	၂။ ကျေးရွာဖွံ့ဖြိုးရေးအဖွဲ့
၃။ ကျေးရွာဖွံ့ဖြိုးရေးအဖွဲ့	၃။ ကျေးရွာဖွံ့ဖြိုးရေးအဖွဲ့
၄။ ကျေးရွာဖွံ့ဖြိုးရေးအဖွဲ့	၄။ ကျေးရွာဖွံ့ဖြိုးရေးအဖွဲ့
၅။ ကလေးရွာ ကလေးအဖွဲ့	၅။ ကလေးရွာ ကလေးအဖွဲ့
၆။	၆။
၇။	၇။



၁။ လူထုစီမံကိန်း၏ လာမည့် ( ၄ ) နှစ်အတွက် အကျုံးမဝင်သော ဦးစားပေး ဖွံ့ဖြိုးတိုးတက်မှု လုပ်ငန်း အစီအစဉ်များအားဖော်ပြပါ။

အဆင့်	ကျေးရွာအတွက် ဦးစားပေး ဖွံ့ဖြိုးတိုးတက်မှု လုပ်ငန်းစဉ်များ	အဆိုပြုသူ (အမျိုးသားများ/ အမျိုးသမီးများ/ အမျိုးသား+ အမျိုးသမီး)	ခန့်မှန်းကုန်ကျ ဝင်ရတ်	အကျိုးခံစားခွင့်ရှိသူ ခန့်မှန်းခြေ အရေ အတွက်
၁	စာတန်းကျောင်း(၅)ကျောင်း	၈၀+၈	၆၅၆၀၆၅၀	၁၂၆၃
၂	စာရင်းစာရင်းကိုင်ကွယ်	၈၀+၈	၆၀၀၀၀၀၀	၁၂၆၃
၃	ကျေးရွာအတွက် ရေကန်	၈၀+၈	၅၅၀၀၀၀၀	၁၂၆၃
၄	ရွာထဲမှ ရေပေးစနစ်	၈၀+၈	၆၅၀၀၀၀၀	၁၂၆၃
၅	စာတန်းကျောင်း(၅)ကျောင်း	၈၀+၈	၆၀၀၀၀၀၀	၁၂၆၃
၆				
၇				

၂။ လူထုစီမံကိန်း၏ လာမည့် ( ၄ ) နှစ်အတွက် အကျုံးမဝင်သော ဦးစားပေး ဖွံ့ဖြိုးတိုးတက်မှု လုပ်ငန်း အစီအစဉ်များအားဖော်ပြပါ။

အဆင့်	ကျေးရွာအတွက် ဦးစားပေး ဖွံ့ဖြိုး တိုးတက်မှု လုပ်ငန်းစဉ်များ	အဆိုပြုသူ (အမျိုးသားများ/ အမျိုးသမီးများ/ အမျိုးသား+ အမျိုးသမီး)	အခန်းကဏ္ဍ
၁			
၂			
၃			
၄			
၅			
၆			

ခေါင်းဆောင်၊ ကျေးရွာစီမံကိန်းအထောက်အကူပြုကော်မတီမှ အတည်ပြုသည်။

အမည် ..... ဒေါ်မောင်မောင် ..... လက်မှတ် ..... [Signature] ..... နေ့၊ရက် ..... ၁၀.၀၁.၂၀၁၇ .....



၁၁။ ပုံစံ ၈-၄။ ကျေးရွာခွဲမြို့ရေးစီမံကိန်းလုပ်ငန်းခွဲရွေးချယ်ခြင်းပုံစံ

ပုံစံ - ၈ - ၄ ကျေးရွာအုပ်စုစီမံကိန်းလုပ်ငန်းခွဲရွေးချယ်ခြင်းပုံစံ (Form PC 4)

လယ်ဥယျာဉ်များ၊ စီမံကိန်းလုပ်ငန်းခွဲရွေးချယ်မှုအစည်းအဝေးပြီးနောက်တွင် ကျေးရွာအုပ်စု CI/II တို့၏ အကူအညီရယူ၍ ကျေးရွာစီမံကိန်းကော်မတီမှ လက်မှတ်ရေးထိုးပြီး အဆိုပါပုံစံအား ပြည့်စုံစေအောင်ဖြည့်သွင်းရမည်။ ဤပုံစံအား ပြည့်စုံမှုရှိမရှိစစ်ဆေးခြင်းဖြစ်ပါကာ ကျေးရွာအုပ်စုမှ ပြီးစီးထားသော အစည်းအဝေးမှ အစွဲအမူများကို အောက်ဖော်ပြပါပုံစံဖြင့် အတည်ပြုရမည်။ CF မှ ကျေးရွာတစ်ရွာချင်းစီ၏ စီမံကိန်းလုပ်ငန်းခွဲစီမံရာ အချက်အလက်များကို MIS သို့ ထည့်သွင်းရမည်။ (ယခုစီမံကိန်းလုပ်ငန်းခွဲ မလုပ်ကိုင်သော ကျေးရွာများ မပါဝင်ပါ။)

ကျေးရွာစည်းရုံးရေးမှူး/ဝန်ထမ်းအမည် - ဒေါ်ကလေး

နေ့စွဲ ၀၁.၀၂.၂၀၁၇

ပြည်နယ်/တိုင်း မန္တလေး မြို့နယ် ရွှေကျင်

စက်ဝန်းအားအမှတ်ဖြစ်ပေးပါ။ (V) ဝက်ဝန်း(ဝ) ဖြစ်ကိန်း(၂) ဝက်ဝန်း(၃) ဝက်ဝန်း(၄) ကျေးရွာအုပ်စု ကျွဲတော

ကျေးရွာအမည်	ဆောင်ရွက်မည့် လုပ်ငန်းများ	အတိုင်းအတာ	ခန့်မှန်း တိုက်ရိုက် အကျိုးခံစားခွင့် ရှိသူများ	အဆိုပြုထားသည့် အမျိုးအမည်	စီမံကိန်းမှ ထည့်သွင်းမှု		ခန့်မှန်းကုန်ကျစရိတ်		စုစုပေါင်း
					ကျေးရွာမှ ထည့်သွင်းမှု	အခြားထည့်သွင်းမှု (မော်ပြုပါ)	ကျေးရွာမှ ထည့်သွင်းမှု	အခြားထည့်သွင်းမှု (မော်ပြုပါ)	
ကျွဲတော	စားစနစ်ကျွဲ ၆၅၆၆၆	၈' x ၁၈' x ၁၇'	၁၂၆၃	ကျေးရွာမှ ထည့်သွင်းမှု	၆၅၆၆၆၅၀				
ထဲကြီးကျေး	အလယ်ကျွဲ ၅၅၅၅၅	၇'၀၀' x ၁၃' x ၁၂'	၅၅၄	ကျေးရွာမှ ထည့်သွင်းမှု	၅၅၅၅၅၀				
ရွာတစ်	အလယ်ကျွဲ ၅၅၅၅၅	၇'၅၀' x ၁၃' x ၁၂'	၃၅၅	ကျေးရွာမှ ထည့်သွင်းမှု	၆၅၅၅၅၀၀				
မထက်ကုတ်	အလယ်ကျွဲ ၅၅၅၅၅	၇'၀၀' x ၁၃' x ၁၂'	၃၅၂	ကျေးရွာမှ ထည့်သွင်းမှု	၆၅၅၅၅၀၀				

ရာထူး ကျေးရွာအုပ်စု စီ/ထောက်ကော်မတီ ဥက္ကဋ္ဌ အမည် ဦးမောင်ထွန်း လက်မှတ် [Signature] ရက်စွဲ ၁၂.၀၂.၂၀၁၇



၁၂။ အစည်းအဝေး မှတ်တမ်းများ



ကျေးရွာအစည်းအဝေးမှတ်တမ်း

အစည်းအဝေးပြုလုပ်သည့်နေရာ ။ ။ မိတ္ထီလ  
 ကျေးရွာ ။ ။ ကျေးရွာ  
 ကျေးရွာအုပ်စု ။ ။ ကျေးရွာ  
 အချိန် ။ ။ ၂၀၂၀ ခုနှစ် ဇူလိုင်လ ၂၅ ရက်နေ့  
 အစည်းအဝေးအမည် ။ ။ အစည်းအဝေးအမည်  
 တက်ရောက်သူဦးရေ ကျား ( ၇၅ ) ဝ ( ၇၉ ) စုစုပေါင်း ( ၁၅၄ )

အစည်းအဝေးတွင်ဆွေးနွေးသည့်အကြောင်းအရာ။

- ၁။ ကျေးရွာအစည်းအဝေးအဖွဲ့မှ စီမံကိန်း အကြောင်းအရာ
- ၂။ ရော့ ထုတ်ဖော်ပြောဆိုမှုများအား အကျဉ်းချုပ်ဖော်ပြခြင်း
- ၃။ မြေပုံကြေး ပြင်ဆင်ခြင်း
- ၄။ ဝန်ထမ်းများ၏ အလုပ်များ ပြုလုပ်ခြင်းအား ပြောဆိုခြင်း
- ၅။ ရော့ထုတ်ဖော်ပြောဆိုမှုများ ပြုလုပ်ခြင်း
- ၆။ ကျေးရွာအစည်းအဝေးအဖွဲ့မှ အစည်းအဝေးအကြောင်းအရာ
- ၇။ ကျေးရွာအစည်းအဝေးအဖွဲ့မှ အစည်းအဝေးအကြောင်းအရာ
- ၈။ ကျေးရွာအစည်းအဝေးအဖွဲ့မှ အစည်းအဝေးအကြောင်းအရာ
- ၉။ ကျေးရွာအစည်းအဝေးအဖွဲ့မှ အစည်းအဝေးအကြောင်းအရာ
- ၁၀။







အောက်ဖော်ပြပါအတိုင်း အချက်အလက်များကို အခြေခံ၍ အောက်ဖော်ပြပါအတိုင်း အချက်အလက်များကို အခြေခံ၍

အချက်အလက်	အချက်အလက်များ	အချက်အလက်	အချက်အလက်
၁	အချက်အလက်များ	အချက်အလက်	အချက်အလက်
၂	အချက်အလက်များ	အချက်အလက်	အချက်အလက်
၃	အချက်အလက်များ	အချက်အလက်	အချက်အလက်
၄	အချက်အလက်များ	အချက်အလက်	အချက်အလက်
၅	အချက်အလက်များ	အချက်အလက်	အချက်အလက်

အချက်အလက်များကို အခြေခံ၍ အောက်ဖော်ပြပါအတိုင်း အချက်အလက်များကို အခြေခံ၍ အောက်ဖော်ပြပါအတိုင်း အချက်အလက်များကို အခြေခံ၍

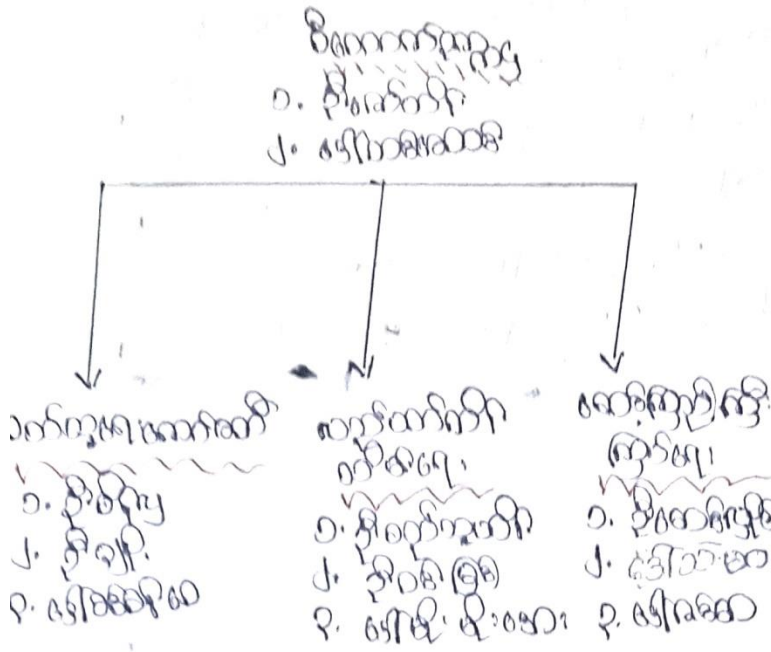

အချက်အလက်များ

- ၁. အချက်အလက်
- ၂. အချက်အလက်

အချက်အလက်များ

- ၁. အချက်အလက်
- ၂. အချက်အလက်



စာမျက်နှာများ

၁။ လာဘ်အကျခံခြင်း

၂။ အရင်းအနှီးပေးအပ်ခြင်း

၃။ အကျခံခြင်း ပြုလုပ်ခြင်း

၄။ ပစ္စည်းကမ်းများ

၅။ အကျခံခြင်း

၆။

၇။

မှတ်တမ်းတင်သူ *Jan Lee*

အမည် • မဒါကုမ္ပဏီ

ရထား • လူ့အဖွဲ့ပြုစုခြင်း ၂၆၇၄

ရက်စွဲ ၂၀၁၂.၂၀၀၇

အတည်ပြုသူ

အမည် *ဒေါ်ခင်မာမာ*

ရထား *ဒေါ်ခင်မာမာ*

ရက်စွဲ ၂၀၁၂.၂၀၀၇



၁၃။ ကဏ္ဍအလိုက် အခက်အခဲမှတ်တမ်း

ဒုတိယ - -ကျွဲတောဝ - - ကျေးရွာ - - ကျွဲတောဝ - -

နောက်ဆက်တွဲ(၄) မြားနားသောအပိုင်းများအတွက် ဦးစားပေးဖွံ့ဖြိုးရေးလုပ်ငန်းစဉ် အနှစ်ချုပ် မှုရင်းသည့်အား VPSIC တွင်ထားရှိရပါမည်၊ အခြားဌာနများနှင့် ညှိနှိုင်းရန်အတွက် မိတ္တူအား TPIC သို့ပို့ရပါမည်။ MIS data အနေဖြင့် သွင်းရန် မလိုအပ်ပါ။

အဆင့်	လုပ်ငန်း	မည်သူဦးစားပေးလဲ	ကျေးရွာမှတာဝန်ခံသူ (သို့) အဖွဲ့ဝင်	ပြင်ပမှမည်သူ ထောက်ပံ့ မလဲ	
အခြေခံအဆောက်အအုံ	၁	ဒုတိယ ကျေးရွာ	<input checked="" type="checkbox"/> မ <input type="checkbox"/> ကျား	ကျေးရွာကော်မတီ	လူထု မဟုတ် ပြုစီမံကိန်း
	၂	စွာတွင်းလမ်းချဲ့ထွင်ခြင်း	<input checked="" type="checkbox"/> မ <input type="checkbox"/> ကျား	ကျေးရွာကော်မတီ	လူထု မဟုတ် ပြုစီမံကိန်း
	၃		<input type="checkbox"/> မ <input type="checkbox"/> ကျား		
	၄		<input type="checkbox"/> မ <input type="checkbox"/> ကျား		
	၅		<input type="checkbox"/> မ <input type="checkbox"/> ကျား		
အသက်မွေးဝမ်းကျောင်း/ပိုက်လိုင်း	၁	လက်ရွှေ့လုပ်ငန်း	<input checked="" type="checkbox"/> မ <input type="checkbox"/> ကျား	ကျေးရွာကော်မတီ	
	၂		<input type="checkbox"/> မ <input type="checkbox"/> ကျား		
	၃		<input type="checkbox"/> မ <input type="checkbox"/> ကျား		
	၄		<input type="checkbox"/> မ <input type="checkbox"/> ကျား		
	၅		<input type="checkbox"/> မ <input type="checkbox"/> ကျား		
ကျန်းမာရေးနှင့် အာဟာရ	၁		<input type="checkbox"/> မ <input type="checkbox"/> ကျား		
	၂		<input type="checkbox"/> မ <input type="checkbox"/> ကျား		
	၃		<input type="checkbox"/> မ <input type="checkbox"/> ကျား		
	၄		<input type="checkbox"/> မ <input type="checkbox"/> ကျား		
	၅		<input type="checkbox"/> မ <input type="checkbox"/> ကျား		
ပညာရေး	၁	ကျောင်းခြံ ထွင်းရှင်းခြင်း	<input type="checkbox"/> မ <input type="checkbox"/> ကျား	ကျေးရွာကော်မတီ	လူထု မဟုတ် ပြုစီမံကိန်း
	၂	စာသင်ကျောင်းကြမ်း သစ်	<input checked="" type="checkbox"/> မ <input type="checkbox"/> ကျား	ကျေးရွာကော်မတီ	လူထု မဟုတ် ပြုစီမံကိန်း
	၃		<input type="checkbox"/> မ <input type="checkbox"/> ကျား		



ကျွန်းတောင်ကျေးရွာ၊ ကျွန်းတောင်ကျေးရွာ

အခြား	၄		<input type="checkbox"/> မ <input type="checkbox"/> ကျား		
	၅		<input type="checkbox"/> မ <input type="checkbox"/> ကျား		
	၁	ရေစင်တည် ဆောက်ခြင်း	<input checked="" type="checkbox"/> မ <input type="checkbox"/> ကျား	ကျေးရွာတော်ဆီ	လှူထုမ ပို့ပို့ ပိတ်လိမ့်
	၂	တံဆိပ်များထုတ် အပ်	<input checked="" type="checkbox"/> မ <input type="checkbox"/> ကျား	ကျေးရွာတော်ဆီ	ပညာရေးဌာန
	၃		<input type="checkbox"/> မ <input type="checkbox"/> ကျား		
	၄		<input type="checkbox"/> မ <input type="checkbox"/> ကျား		
	၅		<input type="checkbox"/> မ <input type="checkbox"/> ကျား		