

ပြည်ထောင်စုသမ္မတ မြန်မာနိုင်ငံတော် အစိုးရ
စိုက်ပျိုးရေး၊ မွေးမြူရေးနှင့်ဆည်မြောင်းဝန်ကြီးဌာန
ကျေးလက်ဒေသဖွံ့ဖြိုးတိုးတက်ရေး ဦးစီးဌာန
ပင်လည်ဘူးမြို့နယ်



လူထုပဟိုပြုစီမံကိန်း
National Community Driven Development Project
(NCDDP)



ကျေးရွာဖွံ့ဖြိုးရေးအစီအစဉ်
Village Development Plan (VDP)
ကသောကျေးရွာ၊ ကသောကျေးရွာအုပ်စု



မာတိကာ

၁။ ပင်လည်ဘူးမြို့နယ် မြေပုံ 2

၂။ ကသောကျေးရွာအုပ်စုမြေပုံ 3

၃။ ကျေးရွာအုပ်စုတွင်ပါဝင်သော ကျေးရွာများ 4

၄။ ကျေးရွာအခြေခံအချက်အလက်များ 4

၅။ ကျေးရွာဖွံ့ဖြိုးရေးအစီအစဉ်အတွက် အသုံးပြုခဲ့သော လူမှုဆန်းစစ်ချက်များ 6

၆။ ကျေးရွာဖွံ့ဖြိုးရေး အစီအစဉ်အတွက် အသုံးပြုခဲ့သော PRA tools များနှင့် တစ်ခုချင်းစီအတွက်သုံးသပ်
ချက်များ 7

၇။ ကျေးရွာကော်မတီဖွဲ့စည်းခြင်းနှင့်ဖွံ့ဖြိုးရေးစီမံချက်ရေးဆွဲခြင်း မှတ်တမ်းခါတ်ပုံများ 27

၈။ ကော်မတီစာရင်း 31

၉။ ပုံစံ(၁) ကျေးရွာအခြေခံချက်လက်များ 35

၁၀။ ပုံစံ ၁၂ စီမံကိန်းစက်ဝန်းအချိန်ဇယား 38

၁၁။ ပုံစံ ၁၃ ကျေးရွာဖွံ့ဖြိုးရေးဦးစားပေးအစီအစဉ်ရေးဆွဲခြင်း 39

၁၂။ အစည်းဝေးမှတ်တမ်းများ 43

၁၄။ ကဏ္ဍအလိုက် ဦးစားပေးဖွံ့ဖြိုးရေးလုပ်ငန်းစဉ်များ 48



၁။ ပင်လည်ဘူးမြို့နယ် မြေပုံ

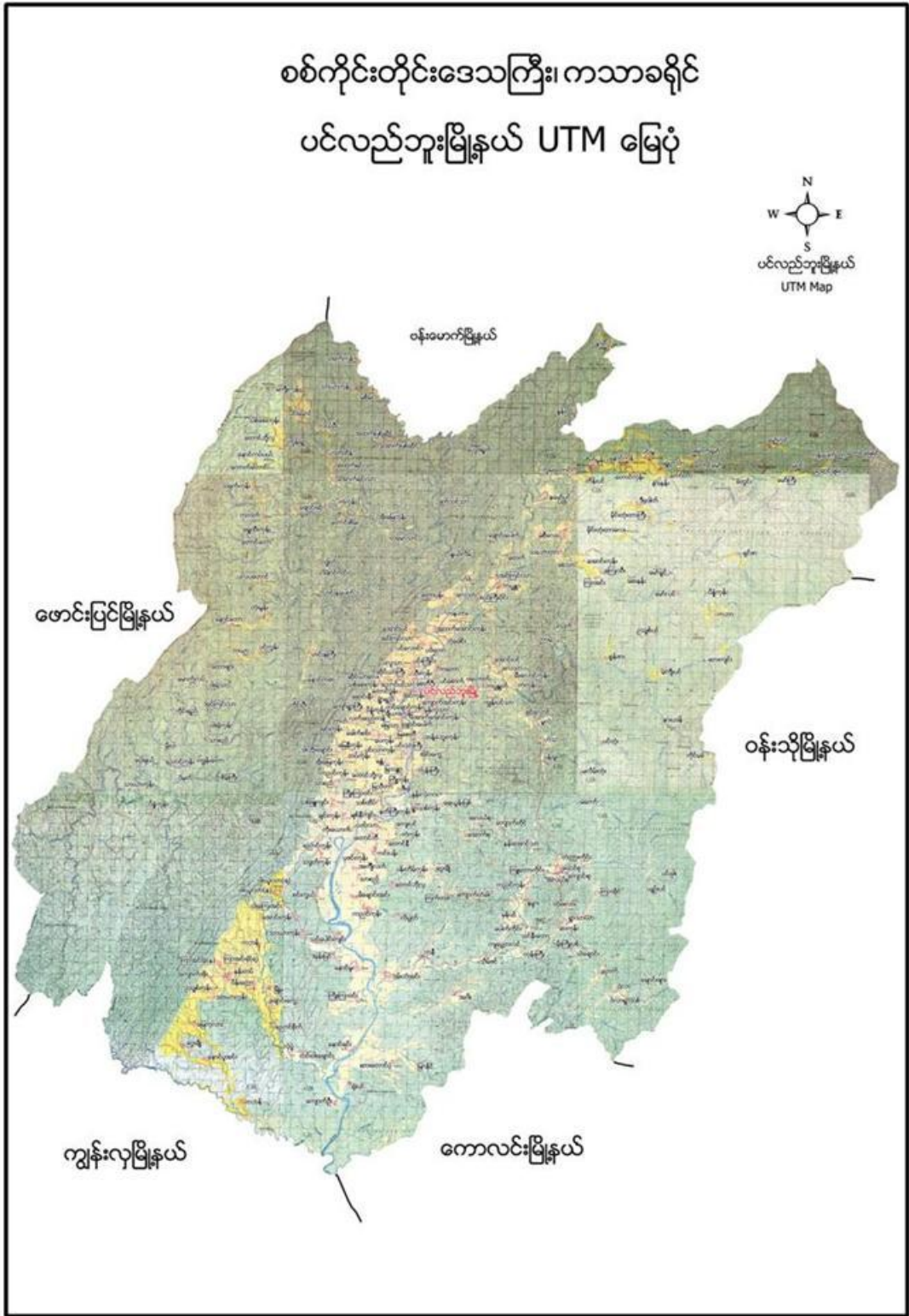



၂။ ကသောကျေးရွာအုပ်စုမြေပုံ





၃။ ကျေးရွာအုပ်စုတွင်ပါဝင်သော ကျေးရွာများ

မှန်ကူသာ၊ ကသော၊ ပင်စောက်၊ ဗဟောက်၊ ကျောက်အင်းကုန်း၊ အောင်၊ အောင်းကုန်း၊ အထက်အောင်းကုန်း၊ ဘုံကောင်း၊ ကနဘား တို့ပါဝင်သည်။

၄။ ကျေးရွာအခြေခံအချက်အလက်များ

၁။ ကျေးရွာသမိုင်းအကျဉ်း

ကသော ကျေးရွာသည် လွန်ခဲ့သော နှစ်ပေါင်း ၁၃၀ ခန့်က စတင်ခဲ့ကြသည်ဟု ပြောစမှတ်ပြုကြသည်။ မူလအစက ကသော ကျေးရွာ သည် ပင်းကြိုင်း ကျေးရွာ၏ မြောက်ဖက် မူးကမ်းပေါ်တွင် တည်ရှိသည်။ အိမ်များမှာ တဲကုတ် မြေစိုက်အိမ်များဖြစ်ကာ အမိုးများမှာ သက်ကယ်မိုးများဖြစ်ကြသည်။ ၁၃၁၈ ခုနှစ် တွင် ရေကြီး ပြီး လူနေအိမ်များ ရေမြောပါသွားခဲ့ရပြီး ကျွဲနွားများလည်း မြောပါသွားခဲ့ရသည်။ ထိုအချိန်မှ စတင်ကာ အရှေ့ဖက်ကုန်းမြင့်သို့ ပြောင်းရွှေ့သွားခဲ့ရသည်။ ထိုအချိန်မှ စတင် ကာ အရှေ့ဘက်ကုန်းမြင့်သို့ ပြောင်းရွှေ့ ခဲ့ပြီး အိမ်ခြေ စုစုပေါင်း ၃၁ အိမ်တွင် တောင်ကုန်း ပေါ်သို့ ၁၆ အိမ် မြောက်ကုန်းတွင် ၁၅ အိမ်ဖြင့် ကသော ကျေးရွာကို တည်ထောင်ခဲ့ကြသည်။ အသောက ရာမမင်းကြီး ချီကြွလာစဉ် 'က' ဟုဆိုကြောင့် ကသောဟု အမည်တွင်ခဲ့သည်။ ၁၃၃၃ခုနှစ်တွင် ဘုန်းတော်ကြီး ကျောင်းကို တောင်ကုန်းနှင့် မြောက် ကုန်းကြားတွင် တည်ဆောက်ခဲ့သည်။ ၁၉၈၄ ခုနှစ်တွင် ရေကန်ကို ကျေးရွာသူ ကျေးရွာ သားများ တူးဖော်ခဲ့ကြသည်။ ခေါ်တွင်လာသည်။ လမ်းပန်း ဆက်သွယ်ရေး အဆင်မပြေသောကြောင့် စီးပွားရေးအခက်အခဲများရှိသည်။ ယခု လက်ရှိတွင် အိမ်ခြေ ၈၉ အိမ် ရှိပြီးစိုက် ပျိုးရေး မွေးမြူရေး တနိုင်တပိုင် လုပ်ကိုင်သည်။ နွေရာသီတွင် သွားလာရေး လွယ်ကူမှု ရှိပြီး မိုးတွင်း ကာလ တွင် ရေကြောင်းခရီးဖြင့် သာ သွားလာကြသည်။ ယခုအခါမှာတော့ တိုးတတ်ပြောင်းလဲလာသည်နှင့်အမျှ နမ္မားချောင်းတံတားဆောက်လုပ်ပြီးစီးသည့်အတွက် မိုးတွင်းတွင်သွားလာရအဆင်ပြေလှပါသည်။

၂။ လူနည်းစုလူမျိုးစုအိမ်ထောင်စု

အမျိုးအစား	အိမ်ထောင်စု	ကျား	မ	စုစုပေါင်း
မရှိ	-	-	-	-

၃။ ကျေးရွာတွင်းရှိ စုစုပေါင်းအိမ်ထောင်စု

အမျိုးအစား	အိမ်ထောင်စု	ကျား	မ	စုစုပေါင်း
ဗမာ	၈၉	၂၂၆	၂၇၂	၄၉၈



၄။ ထိခိုက်လွယ်အုပ်စု

ထိခိုက်လွယ်အုပ်စု	အိမ်ထောင်စု	ကျား	မ	စုစုပေါင်း
သက်ကြီး	၂၀	၁၀	၁၀	၂၀
မြေယာမဲ့	၂၃	၁၅	၈	၂၃
မသန်စွမ်း	၂	-	၂	၂

၅။ အဓိကစီးပွားရေးလုပ်ငန်းများ

စိုက်ပျိုးရေး	မွေးမြူရေး	အသေးစားစီးပွားရေး	အခြား
စပါး	ကျွဲ	အသေးစားဆိုင်	လက်သမား
မြေပဲ	နွား		
နမ်း	ဝက်	ကုန်သည်	ပန်းရံ
	ကြက်		

၆။ ကျေးရွာအတွင်းအဓိက ပိုင်ဆိုင်မှုများ

ကျေးရွာပိုင်ဆိုင်မှုများ	စိုက်ပျိုးမြေ	စားကျက်မြေ	သစ်တောမြေ	သဲ/ကျောက်ရရှိမှု	ရေတွင်း/ရေကန်	စက်ရေတွင်း
အရေအတွက်	၈၀ ၂၂၈.၇၂	၈၈၀	၃၀	ရှိ-မရှိ	၇ / ၁	၁
ကျေးရွာပိုင်ဆိုင်မှုများ	ကား	ထော်လာဂျီ	မြေတူးစက်	လမ်းကြိုတ်စက်	အသေးစားဆည်	ဈေးဆိုင်
အရေအတွက်	၂	-	-		၁	၂

၇။ ကျေးရွာအတွင်းအခြားပိုင်ဆိုင်မှုများ

ကျေးရွာပိုင်ဆိုင်မှုများ	ရေတင်စက်	ထွန်	ထယ်	ကျွဲ	နွား
အရေအတွက်	၂၂	၆၀	၆၀	၅၇	၁၄၉
ကျေးရွာပိုင်ဆိုင်မှုများ	ဝက်	ဆိုင်ကယ်	ကျွမ်းကျင်လုပ်သား	လုပ်သား	
အရေအတွက်	၃၀	၆၂	၁	၂၅	

၈။ အခြားကျေးရွာရှိအသုံးပြုနိုင်သော အရင်းအမြစ်/အချက်အလက်များ

အရင်းအမြစ်	ဆေးခန်း	အ.လ.က/အ.ထ.က	ဈေး	ကျွမ်းကျင်လုပ်သား	လုပ်သား	မြေတူးစက်	လမ်းကြိုတ်စက်
အရေအတွက်	၁	၂၂၁	၁	၁၃	၅၀	-	၁



၅။ ကျေးရွာဖွံ့ဖြိုးရေးအစီအစဉ်အတွက် အသုံးပြုခဲ့သော လူမှုဆန်းစစ်ချက်များ

စဉ်	အကြောင်းအရာ	ရက်စွဲ	ဦးတည်အုပ်စု	တက်ရောက်သူ			အဓိက ဆွေးနွေးချက်များ
				ကျား	မ	ပေါင်း	
၁	လူမှုစီးပွားအဆင့် သတ်မှတ်ခြင်း (Wealth Ranking)	၂-၂-၁၇	ချမ်းသာ၊ အလယ် အလတ်၊ နွမ်းပါး၊ အလွန်နွမ်းပါးအုပ်စုများ	၁၀	၃၃	၄၃	ကျေးရွာလူမှုစီးပွားအုပ်စုများခွဲခြားသတ်မှတ်နိုင်ရေးအတွက် အခြေခံစံနှုန်းများ သတ်မှတ်ခြင်း၊ ကျေးရွာသားများနှင့် အများသဘောတူ ခွဲခြားသတ်မှတ်ခြင်း
၂	ရာသီခွင်ပြပြက္ခဒိန် (Seasonal Calendar)	၂-၂-၁၇	ကော်မတီဝင်၊ အမျိုးသမီး၊ အမျိုးသားများ	၁၀	၃၃	၄၃	ရာသီဥတု၊ စိုက်ပျိုးသီးနှံများ၊ လယ်ယာလုပ်ငန်းများ၊ နေ့စားလုပ်ငန်းများ၊ မွေးမြူရေးလုပ်ငန်းများ၊ ဝမ်းစာဖူလုံမှု နှင့် ပွဲတော်များ
၃	ကျေးရွာလူမှုရေးပြ၊ သယံဇာတပြမြေပုံ (Social Map/Resource Map)	၂-၂-၁၇	ရပ်မိရပ်ဖ၊ ကော်မတီဝင်များ	၁၀	၃၃	၄၃	အိမ်အမျိုးအစားများ၊ အခြေခံအဆောက်အအုံများ၊ လမ်းပန်းဆက်သွယ်ရေးအခြေအနေလယ်ယာမြေများ၊ မြစ်ချောင်းများ၊ ရေတွင်း၊ ရေကန်များ၊ သစ်တောများ
၄	အခက်အခဲ၊ လုပ်ငန်းနှင့်မျှော်မှန်းချက်များဖော်ထုတ်ခြင်း	၂-၁၁-၁၇	အမျိုးသားများ	၂၃	၃၇	၆၀	ဆွေးနွေးထားသော အခြေခံအဆောက်အအုံများနှင့် သက်မွေးဝမ်းကျောင်းလုပ်ငန်းများ၊ ကျန်းမာရေး၊ ပညာရေး။
၅	ကျေးရွာ၏ (၅)နှစ်စာ ဦးစားပေးအစီအစဉ်ပြ ဇယား (Metric Ranking)	၂-၁၁-၁၇	အမျိုးသားအုပ်စု၊ အမျိုးသမီးအုပ်စု၊ လူငယ်အုပ်စု၊ ရပ်မိရပ်ဖအုပ်စု	□□	□□	□□	အကျိုးပြုဦးရေ၊ အကျိုးခံစားခွင့် နှင့် အဓိက လိုအပ်ချက်များပေါ် မူတည်၍ ဆုံးဖြတ်သည်။
၆	အဖွဲ့အစည်းချိတ်ဆက်ပုံ (Venn Diagram)	၃-၂-၁၇	ကျေးရွာအုပ်ချုပ်ရေးအဖွဲ့၊ ကျေးရွာစီ/ထောက်အဖွဲ့	၂၈	၅၄	၈၂	ကျေးရွာတွင်းရှိ အဖွဲ့အစည်းများနှင့် မည်သို့သောလုပ်ငန်းများအတွက် မည်သည့်အဖွဲ့များချိတ်ဆက်လုပ်ကိုင်မှု



၇	ပင့်ကူအိမ် ကွန်ယက် (Spider Web)	၂-၂-၁၇	အမျိုးသားများ နှင့် အမျိုးသမီးများ	၁၀	၃ ၃	၄၃	အမျိုးသားများ နှင့်အမျိုးသမီးများ တန်းတူအခွင့်အရေး ရရှိမှု နှင့် မရရှိသည့် အကြောင်းအရင်းများ
၈	ကျေးရွာအိပ်မက် ပြမြေပုံ (Dream Map)	၃-၂-၁၇	ကျေးရွာစီ/ထော က်အဖွဲ့၊ကျေးရွာ လူထု	၂၈	၅ ၄	၈၂	နောင်တစ်ချိန်တွင် ကျေးရွာတွင် ဖြစ်စေချင်သော/မြင်စေချင် သော အရာများ ထည့်သွင်းရေးဆွဲခြင်း

၆။ ကျေးရွာဖွံ့ဖြိုးရေး အစီအစဉ်အတွက် အသုံးပြုခဲ့သော PRA tools များနှင့် တစ်ခုချင်းစီအတွက် သုံးသပ် ချက်များ

၁။ ကျေးရွာ၏လူမှုစီးပွားအဆင့်သတ်မှတ်ခြင်း။(Wealth Ranking)

အဆင့်	အခြေခံစံနှုန်းများ/ ညွှန်းကိန်းများ	အိမ်ထောင်စု	ရာခိုင်နှုန်း
ချမ်းသာ	အိမ်အခြေအနေ- ခြေတံရှည်၊သွပ်မိုး၊သက်ကယ်မိုး၊ပျဉ်ထောင်၊ပျဉ်ကာ မြေယာပိုင်ဆိုင်မှု- ၁၀ ဧကအထက် ကျွဲ၊ နွား- ၈ ကောင်အထက် အခြားပိုင်ဆိုင်မှု- ခြွေစက်၊ ထွန်းစက်၊ ရေစုပ်စက်၊ TV၊ ဆိုလာ၊တယ်လီဖုန်း၊ စပါးကြိုက်စက်၊ ဆိုင်ကယ်၊ ကား	၉	၁၀%
အလယ်အလတ်	အိမ်အခြေအနေ- ပျဉ်ခင်း၊ဝါးထရံကာ၊သက်ကယ်မိုး၊ခြေတံရှည် မြေယာပိုင်ဆိုင်မှု- ၅ ဧက နှင့် ၁၀ ဧကအကြား ကျွဲ၊ နွား- ၂ ကောင်နှင့် ၅ ကောင်ကြား အခြားပိုင်ဆိုင်မှု- လှည်း၊ဆိုင်ကယ်အဟောင်း၊TVအသေး၊ဆိုလာအသား	၄၈	၅၄%
နွမ်းပါး	အိမ်အခြေအနေ- ဝါးကြမ်းခင်း၊ ဝါးထရံကာ၊ သက်ကယ်မိုး၊ ချေတံရှည်အိမ် မြေယာပိုင်ဆိုင်မှု- မရှိ ကျွဲ၊ နွား- မရှိ အခြားပိုင်ဆိုင်မှု- မရှိ	၃၂	၃၆%
	စုစုပေါင်း	၈၉	၁၀၀%



၂။ ရာသီခွင်ပြ ပြက္ခဒိန် နှင့် သုံးသပ်ချက်

ရာသီဥတု	အပူချိန်	အလင်းပြင်း	အထွေထွေ	အစားအသောက်	အခြားအချက်	အခြားအချက်	အခြားအချက်	အခြားအချက်	အခြားအချက်	အခြားအချက်	အခြားအချက်	အခြားအချက်	အခြားအချက်	အခြားအချက်	အခြားအချက်	အခြားအချက်	အခြားအချက်	အခြားအချက်
အပူချိန်	၂၅°C	၂၀°C	၂၀°C	၂၀°C	၂၀°C	၂၀°C	၂၀°C	၂၀°C	၂၀°C	၂၀°C	၂၀°C	၂၀°C	၂၀°C	၂၀°C	၂၀°C	၂၀°C	၂၀°C	၂၀°C
အလင်းပြင်း	၅၀%	၅၀%	၅၀%	၅၀%	၅၀%	၅၀%	၅၀%	၅၀%	၅၀%	၅၀%	၅၀%	၅၀%	၅၀%	၅၀%	၅၀%	၅၀%	၅၀%	၅၀%
အထွေထွေ	အပူ	အပူ	အပူ	အပူ	အပူ	အပူ	အပူ	အပူ	အပူ	အပူ	အပူ	အပူ	အပူ	အပူ	အပူ	အပူ	အပူ	အပူ
အစားအသောက်	ရေ	ရေ	ရေ	ရေ	ရေ	ရေ	ရေ	ရေ	ရေ	ရေ	ရေ	ရေ	ရေ	ရေ	ရေ	ရေ	ရေ	ရေ
အခြားအချက်	အပူ	အပူ	အပူ	အပူ	အပူ	အပူ	အပူ	အပူ	အပူ	အပူ	အပူ	အပူ	အပူ	အပူ	အပူ	အပူ	အပူ	အပူ



ဆွေးနွေးချက်

ရာသီဥတုအခြေအနေမှာ တခူ၊ ကဆုန်၊ ပြာသို၊ တပို့တွဲ၊ တပေါင်း စသည့် လများတွင် သာယာပြီး ကျန်သည့်လများတွင် မိုးရွာကြောင်း၊ တခါတရံ လေပြင်းများလည်း တိုက်ခတ်ကြောင်း ဆွေးနွေးခဲ့ပါသည်။ စိုက်ပျိုးသီးနှံများကို မိုးတွင်းကာလများတွင် အများဆုံးစိုက်ပျိုးကြသည်။ အဓိက စိုက်ပျိုးသီးနှံများမှာ စပါး၊ ပဲ၊ နှမ်း၊ နေကြာ၊ ဟင်းသီးဟင်းရွက်များကို စိုက်ပျိုးကြသည်။ ကျွဲ၊ နွား၊ ကြက်၊ ဝက်များကို ဆယ်နှစ်ရာသီ ပတ်လုံး တစ်ပိုင်တစ်နိုင် မွေးမြူကြသည်။ နေ့စားလုပ်ငန်းကို လယ်ယာလုပ်ငန်းခွင်ချိန်တွင်သာ လုပ်ရလေ့ရှိကြောင်း ဆွေးနွေးကြသည်။

သဘာဝဘေးအန္တရာယ်ကို မိုးဦးကာလများတွင် အနည်းငယ် ကြုံတွေ့ရလေ့ရှိသည်။ လုပ်ငန်းခွင်ချိန်တွင် လုပ်သားရှားပါးမှုနှင့် ကြုံတွေ့ရပြီး ကျန်သည့်အချိန်များတွင် လုပ်သား ပေါများပါသည်။ ဝမ်းစာဖူလုံမှုတွင် စပါးပေါ်ချိန်တွင် ဝမ်းစာဖူလုံမှုရှိပြီး စိုက်ပျိုးသည့်အချိန်တွင် ဝမ်းစာလုံခြင်း မရှိပါ။ ရာသီပွဲတော်များကို လစဉ်လတိုင်း ကျင်းပခြင်းမရှိဘဲ တန်ခူး၊ ကဆုန်၊ ဝါဆို၊ တော်သလင်း၊ သီတင်းကျွတ်၊ တပို့တွဲနှင့် တပေါင်းလများတွင် ပြုလုပ်လေ့ရှိကြောင်း ဆွေးနွေးခဲ့ကြ ပါသည်။

သုံးသပ်ချက်

စီမံကိန်းလုပ်ငန်းခွဲများ အကောင်အထည်ဖော် ဆောင်ရွက်ရာတွင် ပွင့်လင်းရာသီ ရောက်မှ သာ ဆောင်ရွက်သင့်သည်။ အဘယ်ကြောင့်ဆိုသော် ကကက်ကျေးရွာ လူထုအားလုံး လယ်ယာလုပ်ငန်းကို အဓိကထား လုပ်ကိုင်ကြသည့်အတွက် မိုးတွင်းကာလ၊ ဆောင်းတွင်း ကာလများတွင် လယ်ယာလုပ်ငန်းခွင်နှင့် တိုက်ဆိုင်သောကြောင့် အလုပ်သမား ရှားပါးခြင်း ကျေးရွာဖွံ့ဖြိုးတိုးတက်ရေး အတွက် အချိန်မပေးနိုင်ခြင်း စသည့် အခက်အခဲများနှင့် ကြုံတွေ့ရသည့် အတွက် အောင်မြင်သင့်သလောက် မအောင်မြင်နိုင်ပါ။ ထို့ကြောင့် ရာသီဥတုသာယာပြီး ကျေးရွာလူထုအားလုံး ပါဝင်လုပ်ဆောင်နိုင်သည့် ပွင့်လင်းရာသီတွင် လုပ်ငန်းခွဲများ လုပ်ဆောင်သင့်ပါ ကြောင်း သုံးသပ်မိပါသည်။



၃(၃.၁)။ ကျေးရွာလူမှုရေးပြင်မြဲပုံ နှင့် သုံးသပ်ချက်





ဆွေးနွေးချက်

ကကက်ကျေးရွာတွင်အိမ်ခြေ(၈၉)အိမ်ရှိပြီး စီးပွားအဆင့်(၃)ဆင့်ရှိကြောင်း ဆွေးနွေးခဲ့ကြသည်။ ၎င်းအဆင့်များမှာ (၁) ချမ်းသာ၊ (၂) အလယ်အလတ်၊ (၃) နွမ်းပါးတို့ဖြစ်ပြီး လူတန်းစား (၃)မျိုးလုံး ကျေးရွာတွင် ပျံ့နှံ့၍ နေထိုင်ကြကြောင်း ဆွေးနွေးခဲ့ကြသည်။

သုံးသပ်ချက်

စီးပွားရေးအဆင့် (၃) မျိုးရှိပြီး ကျေးရွာများတွင် စုစည်းစွာ နေထိုင်ကြပါသည်။ ကသောကျေးရွာသည် ပင်လည်ဘူးမြို့နယ် (၅)မိုင်ကျင်ဒေသတွင် တည်ရှိ၍ ရွာတွင်းရှိလမ်းများ၊ ရွာချင်းဆက်လမ်းများမှာ မြေသားလမ်းများ ဖြစ်သောကြောင့် လမ်းပန်းဆက်သွယ်ရေး ခက်ခဲပါသည်။ ကလေးမွေးဖွားခြင်းအတွက်အရပ်လက်သည်ရှိပါသည်။ အဓိက ဆေးကုသမှုခံယူခြင်းကို ပင်လည်ဘူး သို့သွားရောက်၍ဆေးကုသမှုခံယူရပါသည်။မိုးတွင်းတွင်ချောင်းခြားနေသည့်အတွက်အရမ်းခက်ခဲလှပါသည်။ မိုးတွင်းကာလတွင် ပမ်းရောဂါ၊ ငှက်ဖျားရောဂါများ ဖြစ်တက်သည်။

သောက်သုံးရေ ကျေးရွာတွင် ရေတွင်းပိုင်းရှိပါသော်လည်း ပိုက်တွင်း အနည်းငယ်သာသဖြင့် သောက်သုံးရေ ဖူလုံမှုမရှိပါ။ ရွာ၏အရှေ့တောင်ဘက်တွင် ဘုန်းကြီးကျောင်း၊ ဓမ္မာရုံရှိပါသည်။ ရွာ၏မြောက်ဘက်တွင် စာသင်ကျောင်း ရှိပါသည်။ရွာ၏တောင်ဘက်တွင် နံမွားချောင်းရှိပါသည်။ယခုအခါတွင်နံမွားတံတားကြီး ပြီးစီးအောင်မြင်သွားသောကြောင့်နွေ၊မိုး၊ဆောင်းရာသီသုံးခုလုံးသွားလာရအဆင်ပြေလှပါသည်။



(၃.၂) ကျေးရွာအရင်းအမြစ်ပြမြေပုံနှင့်သုံးသပ်ချက်၏





ဆွေးနွေးချက်

ပတ်ဝန်းကျင်ရှိ သဘာဝအရင်း အမြစ်များနှင့် ပတ်သက်၍ သစ်တောများမှ ထင်းခုတ်သုံးစွဲမှုရှိပြီး ကျေးရွာအနီးတွင် ချောင်းရှိသောကြောင့် သဲရေများလုံလောက်စွာ ရရှိမှုကြောင်းကို ဆွေးနွေးခဲ့ကြပါသည်။ စီးပွားရေးမှာ ယာကွက်၊ ကိုင်းကွက်များတွင် ဟင်းသီး၊ ဟင်းရွက်များ စိုက်ပျိုးကြပြီး ဝမ်းစာအနေဖြင့် စပါး၊ နှမ်း၊ နေကြာတို့ကို အဓိကစိုက်ပျိုးကြသည်။ ကျွဲ၊ နွား၊ ကြက်၊ ဝက်တို့ကို တစ်ပိုင်တစ်နိုင် မွေးမြူကြပါသည်။ လမ်းပန်းဆက်သွယ်ရေး ခက်ခဲမှု စိုက်ပျိုးရေးနည်းပညာ အားနည်းသောကြောင့် စီးပွားရေးပညာရေးများ နိမ့်ကျမှုများ ကြုံတွေ့ခဲ့ရပါသည်။

သုံးသပ်ချက်

ကသောကျေးရွာ ပတ်ဝန်းကျင်တွင် သစ်တောများ အနည်းငယ်ရှိပါသည်။ ချောင်းများမှ စိုက်ပျိုးရေးသဲများကို လုံလောက်စွာ ရရှိနိုင်ပါသည်။ ကျွဲ၊ နွားများကို တစ်ပိုင်တစ်နိုင် မွေးမြူပြီး လယ်ယာစိုက်ပျိုးရေးအနေဖြင့် စပါး၊ နှမ်း၊ နေကြာတို့ကို လုပ်ကိုင်စိုက်ပျိုးကြပါသည်။



၄။အခက်အခဲ၊လုပ်ငန်းနှင့်မျှော်မှန်းချက်များဖော်ထုတ်ခြင်း

(၈၆၁၁၁) အုပ်စု (၈၆၁၁၁)ကျေးရွာ အခက်အခဲ၊လုပ်ငန်း၊မျှော်မှန်းချက်များဖော်ထုတ်ခြင်း (အကျုံးဝင်သောလုပ်ငန်းများ)

ဦးစားပေးအဆင့်	အခက်အခဲ	လုပ်ငန်း	မျှော်မှန်းချက်	အချိုးသမီးအဖွဲ့	အချိုးသားအဖွဲ့	ဆောင်ရွက်ခဲ့သည့်/မည့်နှစ်
၁	ဆိုင်ပျိုးကျေးကွက်အားခွဲခြား	ကျေးလက်အဖွဲ့	ကျေးလက်အဖွဲ့	✓	✓	၂၀၁၅
၂	ရွာအဖွဲ့အစည်းများဖွဲ့စည်းခြင်း	ရွာအဖွဲ့အစည်းများဖွဲ့စည်းခြင်း	ရွာအဖွဲ့အစည်းများဖွဲ့စည်းခြင်း	✓	✓	၂၀၁၇
၃	ရွာအဖွဲ့အစည်းများဖွဲ့စည်းခြင်း	ရွာအဖွဲ့အစည်းများဖွဲ့စည်းခြင်း	ရွာအဖွဲ့အစည်းများဖွဲ့စည်းခြင်း	✓	✓	
၄	ရွာအဖွဲ့အစည်းများဖွဲ့စည်းခြင်း	ရွာအဖွဲ့အစည်းများဖွဲ့စည်းခြင်း	ရွာအဖွဲ့အစည်းများဖွဲ့စည်းခြင်း	✓	✓	
၅	ရွာအဖွဲ့အစည်းများဖွဲ့စည်းခြင်း	ရွာအဖွဲ့အစည်းများဖွဲ့စည်းခြင်း	ရွာအဖွဲ့အစည်းများဖွဲ့စည်းခြင်း	✓	✓	
၆	မဟာသစ်အားဖြည့်ဆည်းခြင်း	မဟာသစ်အားဖြည့်ဆည်းခြင်း	မဟာသစ်အားဖြည့်ဆည်းခြင်း	✓	✓	
၇	ကျေးရွာအဖွဲ့အစည်းများဖွဲ့စည်းခြင်း	ကျေးရွာအဖွဲ့အစည်းများဖွဲ့စည်းခြင်း	ကျေးရွာအဖွဲ့အစည်းများဖွဲ့စည်းခြင်း	✓	✓	

ပိတ်ဆွေးဖွဲ့သူ ကျား (၂၃) ဦး၊ မ (၃၇) ဦး ရက်စွဲ၊ ၂၀-၁၀-၂၀၁၇ မှတ်တမ်းတင်သူ (လူထုစည်းရုံးရေးမှူး) ဦး/ဒေါ် ဦးသိန်းဦး



ဆွေးနွေးချက်

အမျိုးသမီး၊အမျိုးသားအုပ်စုများမှ ကျေးရွာ အခက်အခဲများကိုဦးစွာဆွေးနွေးခြင်း၊ မျှော်မှန်းချက်ကိုဆွေးနွေးခြင်း၊အခက်အခဲများကို ဖြေရှင်းနိုင်ရေးအတွက် ဆောင်ရွက်ရမည့် လုပ်ငန်းများ ကိုဆွေးနွေးခဲ့ကြပါသည်။

သုံးသပ်ချက်

ဆွေးနွေးရရှိလာသော ကျေးရွာဖွံ့ဖြိုးရေး လုပ်ငန်းများ အား သက်ဆိုင်ရာ အဖွဲ့အစည်းများနှင့်ချိတ်ဆက်ဆောင်ရွက်သွားရန်လိုအပ်ကြောင်း၊ ကျေးရွာခွဲခေါင်းဆောင်များ၊ အုပ်စု အုပ်ချုပ်ရေးမှူးများ မှတစ်ဆင့် မြို့နယ် စီမံခန့်ခွဲမှု ကော်မတီ သို့ဆက်လက်တင်ပြရန် လိုအပ်ကြောင်းသုံးသပ်ရပါသည်။



၅။ ဦးစားပေးအစီအစဉ်ဥပဒေ (Matrix Ranking)

ကျေးရွာခွဲကြီးရေးအစီစဉ်

ကမ္ဘာ

ကျေးရွာအုပ်စု

ကမ္ဘာ

စဉ်	အကြောင်းအရာ	၁	၂	၃	၄	၅	၆	၇	၈	၉	၁၀	ရမှတ်	အဆင့်	မှတ်ချက်
၁	ကျေးရွာအုပ်စု	X	၂	၃	၄	၅	၆	၇	၈	၉	၁၀	၁၀	၇	
၂	ကျေးရွာအုပ်စု		X	၃	၄	၅	၆	၇	၈	၉	၁၀	၉	၅	
၃	ကျေးရွာအုပ်စု			X	၃	၄	၅	၆	၇	၈	၉	၈	၄	
၄	ကျေးရွာအုပ်စု				X	၃	၄	၅	၆	၇	၈	၇	၆	
၅	ကျေးရွာအုပ်စု					X	၃	၄	၅	၆	၇	၆	၃	
၆	ကျေးရွာအုပ်စု						X	၃	၄	၅	၆	၅	၁	ပထမဆုံး စာတန်း
၇	ကျေးရွာအုပ်စု							X	၃	၄	၅	၅	၂	ပထမဆုံး စာတန်း
၈									X	၃	၄			
၉										X	၃			
၁၀											X			

ပထမဆုံးစားသူ ကျား(၂၃)၊မ(၃၇)၊ ရက်စွဲ၊ ၂၀၁၀.၁၀.၂၀၁၇ မှတ်တမ်းတင်သူ (လူထုစည်းရုံးရေးမှူး) မေမြတ်စိန်



ဆွေးနွေးချက်

ဆွေးနွေးရရှိသော ကျေးရွာဖွံ့ဖြိုးရေးလုပ်ငန်းများကို ဦးစားပေးအဆင့် ရွေးချယ် သတ်မှတ် ရန်အတွက် လုပ်ငန်းတစ်ခုနှင့်တစ်ခု နှိုင်းယှဉ် အမှတ်ပေးသည့် စနစ်ကို အသုံးပြုခဲ့ကြပါသည်။

သုံးသပ်ချက်

ဦးစားပေးအဆင့်အလိုက် လူထုဗဟိုပြုစီမံကိန်းမှ ပံ့ပိုးငွေဖြင့်ဆောင်ရွက်ပြီးသော လုပ်ငန်း များ ရှိသကဲ့သို့ အခြားအဖွဲ့အစည်းများနှင့် ချိတ်ဆက်ဆောင်ရွက် ဆောင်ရွက်ရမည့် လုပ်ငန်းများ လည်းရှိပါသည်။ ကိုယ်ထူကိုယ်ထဆောင်ရွက် နိုင်ရေးအတွက်လည်း ကျေးရွာလူထု အစည်းအဝေးပွဲများ တွင် ချပြဆွေးနွေးသွားရန်လိုအပ်မည်ဖြစ်ပါသည်။



၆။ အဖွဲ့အစည်းချိတ်ဆက်ပုံ ဆွေးနွေးခြင်းနှင့်သုံသပ်ခြင်း

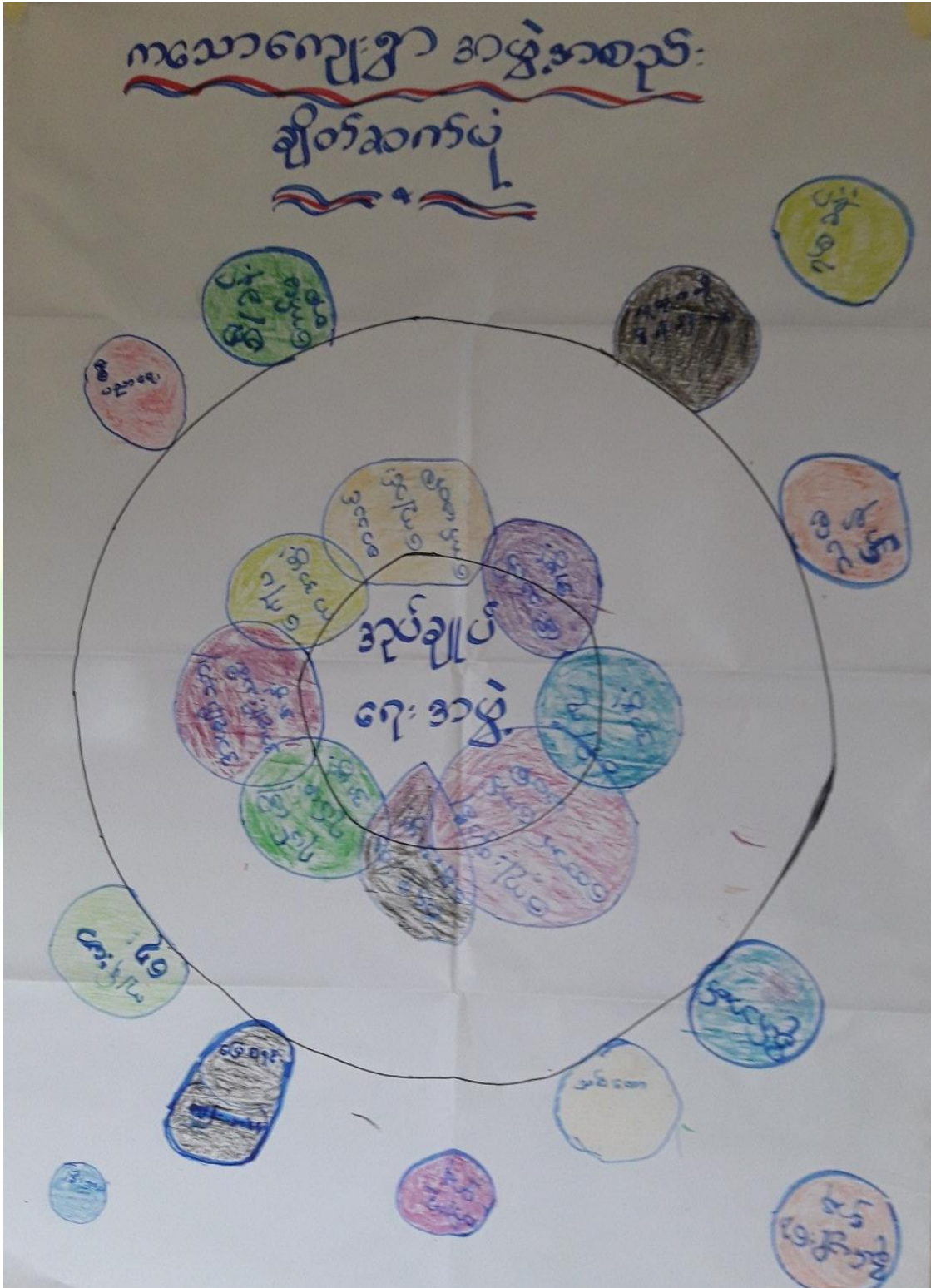



ဆွေးနွေးခြင်း

ကျေးရွာလူထုနှင့်အဖွဲ့အစည်းများဆောင်ရွက်နေသည့်အနေအထားမှာ အုပ်ချုပ်ရေးအဖွဲ့၊ ကျောင်းကော်မတီ၊ဂေါပကအဖွဲ့၊အမျိုးသမီး/အမျိုးသားအဖွဲ့၊ကျေးရွာစီ/ထောက်ကော်မတီအဖွဲ့၊ မီးသတ်အဖွဲ့၊ အမျိုးသမီးကြီးအဖွဲ့များနှင့်ချိတ်ဆက်ဆောင်ရွက်နေကြပါသည်။ကနဦးကျေးရွာတွင် မြို့နယ် အထွေထွေအုပ်ချုပ်ရေးဦးစီးဌာန၊ မွေးမြူရေးဌာန၊ စိုက်ပျိုးရေးဌာန၊ လပက၊ မြို့နယ်ရဲတပ်ဖွဲ့၊ ပညာရေးဌာန၊လူထုဗဟိုပြုစီမံကိန်း၊မြေစာရင်းဌာနတို့နှင့်ချိတ်ဆက်ဆောင်ရွက်နေကြပါသည်။

သုံးသပ်ချက်

ကျေးရွာအတွင်းရှိအဖွဲ့အစည်းများကျေးရွာလူထုနှင့်အဖွဲ့အစည်းများချိတ်ဆက်ဆောင်ရွက်နေသည့် အနေအထားမှာအုပ်ချုပ်ရေးအဖွဲ့၊ အမျိုးသားအဖွဲ့၊ အမျိုးသမီးများအဖွဲ့၊ကျေးရွာစီမံကိန်းအထောက်အကူ ပြုကော်မတီ၊ ဘုန်းတော်ကြီးကျောင်းကော်မတီ၊ စာသင်ကျောင်းကော်မတီ၊ မီးသတ်၊ တိမွေးကု၊ အရံ သားဖွား ၊ ရပ်မိ ရပ်ဖ၊ ကျေးရွာ သက်ကြီးအဖွဲ့ စသည့် အဖွဲ့များရှိကြပြီး ကျေးရွာဖွံ့ဖြိုးတိုး တက်ရေး ကျေးရွာ အကျိုးပြုလုပ်ငန်းများချိတ်ဆက်ဆောင် ရွက်ကြပါသည်။ ကျေးရွာပြင်ပအဖွဲ့အစည်းများကျေးရွာလူထုနှင့်ပြင်ပအဖွဲ့အစည်းများချိတ်ဆက် ဆောင်ရွက်နေသည့် အနေ အထားမှာမြို့နယ်အထွေ ထွေအုပ်ချုပ်ရေးဦးစီးဌာန၊ပညာရေးဌာန၊ ကျန်းမာရေးဌာန၊ကျေးလက် ဒေသဖွံ့ဖြိုးတိုးတက်ရေးဦးစီးဌာန၊မွေးမြူရေး၊မြေစာရင်း၊သစ်တော၊ရဲစခန်း၊လ.ပ.က၊စိုက်ဘဏ်၊သမ ၊ လူထုဗဟိုပြုစီမံကိန်း အစရှိသည့် ဌာနများနှင့်ပံ့ပိုးဆောင်ရွက်မှုသာရှိပြီးကျေးရွာသားများ အနေဖြင့် သက်ဆိုင်ရာကဏ္ဍအလိုက်လိုအပ်သလို ချိတ်ဆက်ဆောင်ရွက်မှုအကူအညီတောင်းခံမှုမှာ မရှိသလောက် အားနည်းပါသည်။



၇။ ပင်ကူအိမ်ဖြင့်သုံးသပ်ခြင်း

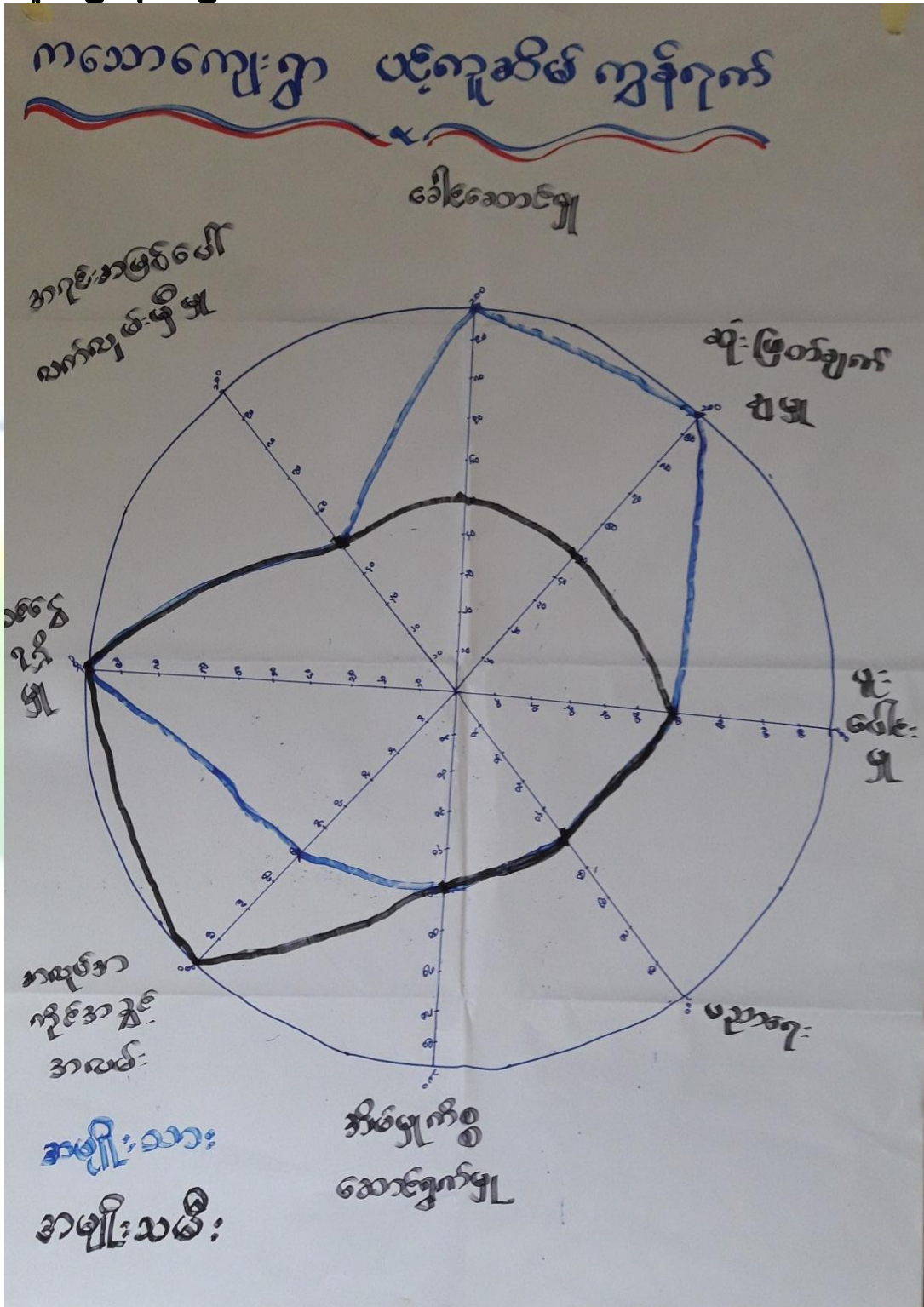



ဆွေးနွေးချက်

အမျိုးသား၊ အမျိုးသမီးတန်းတူ အခွင့်အရေးရရှိမှု၊ အလုပ်အကိုင်ခွင့်လမ်းရရှိမှု။ ပေါင်းပါဝင်မှု အိမ်မှုကိစ္စဆောင်ရွက်မှု၊ အရင်းအမြစ်သုံးစွဲမှု ၊ ပညာရေး၊ ဝင်ငွေရရှိမှု၊ ခေါင်းဆောင်မှုနှင့် ပတ်သက်၍ ခေါင်းစဉ်(၈)ခုဖြင့် ဆွေးနွေးခဲ့ကြပါသည်။ ယနေ့ခေတ် နေထိုင်မှုစနစ်တွင် ခေါင်းဆောင်မှု၊ အလုပ်အကိုင် အခွင့်အလမ်း၊ ပစ္စည်းဥစ္စာပိုင်ဆိုင်မှု၊ အရင်းအမြစ်လက်လှမ်းမီမှု၊ ဝင်ငွေရရှိမှုနှင့် ပညာတတ်မြောက်မှုစသည့် နေရာများတွင် အမျိုးသားများမှ သာလွန်မှုရှိပြီး အမျိုးသမီးများအား နေရာပေးရန်၊ အိမ်မှုကိစ္စဆောင်ရွက်မှု တွင် အမျိုးသားဘက်မှ အမျိုးသမီးများအား ဝိုင်းကူလုပ်ကူပေးကြရန် ဆွေးနွေးခဲ့ကြပါသည်။

သုံးသပ်ချက်

ကသောကျေးရွာအနေဖြင့် ဝင်ငွေရရှိမှု၊ ပူပေါင်းပါဝင်မှုများတွင် အမျိုးသား၊ အမျိုးသမီး ဆွေးနွေးတိုင်ပင်၍ တန်းတူဆုံးဖြတ် ဆောင်ရွက်ကြောင်းတွေ့ရသည်။ ပညာတတ်မြောက်မှု၊ ဝင်ငွေရရှိမှု၊ အလုပ်အကိုင် အခွင့်အလမ်း၊ အရင်းအမြစ် လက်လှမ်းမီမှု များတွင် အမျိုးသားများနှင့် အမျိုးသမီးများတန်းတူလုပ်ဆောင်နေသည်ကိုတွေ့ရပြီး အိမ်မှုကိစ္စတွင် အမျိုးသမီးများမှ အစစအရာရာ ဆောင်ရွက်ရကြောင်းကို တွေ့ရပါသည်။ သို့သော် ဤကျေးရွာသည် ကျား၊မရေးရာကွဲပြားမှု အနည်းငယ်သာရှိကြောင်း တွေ့ရှိရပါသည်။



၈။ကျား၊မရေးရာကိုခွဲခြမ်းစိတ်ဖြာခြင်း

ကလေးကျေးဇူး၊ ကလေးကျေးဇူး၊ ကလေး
ကျား၊မရေးရာ - ပါးလေးစားစွာ

ကျား	မ	ကျား+မ
<p>အစွမ်း</p> <p>ကျား</p> <p>ပိုမို</p>	<p>စက်</p> <p>ပေး</p> <p>မေး</p> <p>ခွဲ</p>	<p>စား</p> <p>ကျား</p> <p>အိမ်ထောင်</p> <p>အား</p> <p>မ</p> <p>ခွဲ</p> <p>အိမ်ထောင်</p> <p>အား</p> <p>မ</p>



Handwritten Burmese text at the top of the page:

အခြေခံကျန်းမာရေးစောင့်ရှောက်ရေးဦးစီးဌာန
ကျန်းမာရေးစောင့်ရှောက်ရေးဦးစီးဌာန

ကျား	မ	အားလုံး
<p>အခြေခံ</p> <p>အခြေခံ</p> <p>အခြေခံ</p> <p>အခြေခံ</p>		<p>အခြေခံ</p> <p>အခြေခံ</p> <p>အခြေခံ</p> <p>အခြေခံ</p>
<p>အခြေခံ</p> <p>အခြေခံ</p>		<p>အခြေခံ</p> <p>အခြေခံ</p> <p>အခြေခံ</p> <p>အခြေခံ</p> <p>အခြေခံ</p>



ဆွေးနွေးချက်

ကသောကျေးရွာ အတွင်းတွင် ကျား၊မရေးရာ ခွဲခြမ်းစိတ်ဖြာခြင်းနှင့် ပတ်သက်၍ အမျိုးသားများသစ်၊ ဝါးလှည်းလယ်၊ ကျွဲနွားများကို အသုံးပြုမှုရှိပြီး အမျိုးသမီးများမှာ တောထွက်ပစ္စည်း၊ အိမ်မွေးတိရစ္ဆာန်၊ ရွှေကို အသုံးပြုမှုရှိကြောင်း ဆွေးနွေးခဲ့ကြပါသည်။ စပါး၊ပဲ၊နှမ်း၊ သဲကျောက်များကို ကျား၊မနှစ်မျိုးစလုံးက အသုံးပြုကြကြောင်းကို ဆွေးနွေးခဲ့ကြပါသည်။ ထိန်းချုပ်မှုပိုင်းတွင် အမျိုးသားများမှ သစ်၊ဝါး၊ကျွဲနွား၊ ကျောက်၊သဲများကို ထိန်းချုပ်နိုင်သော်လည်း အမျိုးသမီးများမှာ ရွှေရေတို့ကို ထိန်းချုပ်နိုင်မှုရှိကြောင်း ဆွေးနွေးခဲ့ကြပါသည်။ လှည်းလယ်၊ အိမ်မွေးတိရစ္ဆာန်၊ ဆန်၊စပါးတို့ကို အမျိုးသား၊သမီး နှစ်ဦးစလုံးက ထိန်းချုပ်ခဲ့ကြောင်းကို ဆွေးနွေးခဲ့ကြပါသည်။

သုံးသပ်ချက်

ကသောကျေးရွာ အတွင်းတွင် ကျား၊မရေးရာနှင့် ပတ်သက်ပြီး အမျိုးသားများက ကျွဲနွားများကို အသုံးပြုမှုရှိပြီး အမျိုးသမီးများက ရွှေကိုသာ အသုံးပြုမှုရှိကြောင်း တွေ့ရပါသည်။ စပါး၊ပဲ၊နှမ်း၊ငွေကြေး၊ သစ်တောထွက်ပစ္စည်းနှင့် အိမ်မွေးတိရစ္ဆာန်တို့ကို ကျား၊မနှစ်ဦးစလုံးက သုံးစွဲမှုရှိကြောင်း တွေ့ရပါသည်။ အမျိုးသားများက သဲကိုထိန်းချုပ်မှုရှိပြီး အမျိုးသမီးများအနေဖြင့် ထိန်းချုပ်မှုမရှိကြောင်း တွေ့ရပါသည်။ ကျား၊မနှစ်မျိုးစလုံးမှာ ရွှေ၊ပဲ၊နှမ်း၊ ကျွဲနွား၊ငွေကြေး၊ အိမ်မွေးတိရစ္ဆာန်တို့ကို ထိန်းချုပ်မှုရှိကြောင်း တွေ့ရပါသည်။



၉။ကျေးရွာအိမ်မက်မြေပုံသုံးသပ်ခြင်း

ကျေးရွာအိမ်မက်မြေပုံ

အရပ်အလယ်

ပျံ

ဝှက်

- ယာ
- ယင်း
- ချောင်း
- ကန်
- သစ်တော
- အဆိပ်
- လှိုင်း
- ရေတံ
- သန်းကြွေရှေး
- ရေထိန်းတံခါး
- အသစ်ကျောင်း
- တံတား
- ဂူချင်းဆက်ဆံ
- အသစ်ကျောင်း ဝင်



ဆွေးနွေးချက်

ကသောကျေးရွာရှိ ကလေးများအခန်း မလုံလောက်စွာ ပညာသင်ကြားနိုင်ရန် စာသင်ကျောင်း၊ မူကြိုကျောင်းဆောင်များ ဆောက်လုပ်နိုင်ပြီး လမ်းခရီးအဆင်ပြေ၍ စီးပွားရေးများ အဆင်ပြေလာစေရန် လမ်းတံတားများ ဆောက်လုပ်လုပ်နိုင်ခြင်း၊ ဗဟုသုတ ဖွံ့ဖြိုးတိုးတက်လာစေရန် စာကြည့်တိုက်များ ဆောက်လုပ်ခြင်း ၊ အုပ်စုတွင်းလမ်းများ ကောင်းမွန်ပြီး လျှပ်စစ်မီးများ လင်းခြင်းဖြင့် ကျေးရွာဖွံ့ဖြိုးရေး မျှော်မှန်းချက်များကို ဆွေးနွေးခဲ့ကြပါသည်။

စပါးပဲ၊နမ်းကို လုပ်ကိုင်ကြသော်လည်း နည်းပညာမရှိမှုတို့ကြောင့် သီးနှံထွက်နှုန်း ကျဆင်းကြောင်းကို ဆွေးနွေးခဲ့ကြပါသည်။ စိုက်ပျိုးရေး နည်းပညာ၊ မွေးမြူရေးနည်းပညာ၊ ဆိုင်ကယ်ပြင် သင်တန်း၊ လက်မှုပညာများ တတ်မြောက်ပါက လူမှုစီးပွား၊ ကျန်းမာရေးများ အဆင်ပြေပြီး ဖွံ့ဖြိုးတိုးတက် သော ကျေးရွာဖြစ်လာတော့မည် ဆိုသည်အကြောင်းကို ဆွေးနွေးခဲ့ကြပါသည်။

သုံးသပ်ချက်

ကျေးရွာ၏ ကလေးလူငယ်များ ပညာသင်ကြားခွင့် ရရှိရန် မူကြိုကျောင်းတည် ဆောက်ထား ခြင်းကြောင့် အမျိုးသမီးများ လုပ်ငန်းခွင် အချိန် နောက်ကျမှု မရှိခြင်း၊ ကျေးရွာ လမ်းများနှင့် ရွာချင်းဆက်လမ်းများကို ကျောက်ချောလမ်းဖောက်လုပ်ခြင်း ရွာ ချင်းဆက် တံတား တည်ဆောက် ထားရှိပြီး ကျေးရွာ၏ စီးပွားရေး လူမှုရေး ပညာရေး အခက်အခဲမရှိခြင်း ဒေသ ထွက်ကုန် ပစ္စည်းများ ဈေးကောင်းရရှိခြင်း၊ ကျေးရွာ စာကြည့်တိုက်တွင် ဗဟုသုတ ဖြစ်စေသော စာအုပ်များ ပြည့်စုံလုံလောက်စွာ ရှိနေမည်။ ကျေးရွာ တွင် မူလွန်ကျောင်းဆောင် တည်ဆောက်ပြီး အလယ်တန်းကျောင်း ရရှိကာ ကလေးသူ ငယ်များ ပညာသင်ကြားခွင့် ရရှိနေမည်။ လမ်းပန်းဆက်သွယ်ရေး ကောင်းမွန်ခြင်း ပညာရေး ဗဟုသုတများ ပြည့်စုံခြင်းကြောင့် စီးပွားရေးလုပ်ငန်းများ တိုးတက်လာကာ လူနေထိုင်စနစ်လည်း တိုးတက်လာပါမည်။



၇။ ကျေးရွာကော်မတီဖွဲ့စည်းခြင်းနှင့်ဖွံ့ဖြိုးရေးစီမံချက်ရေးဆွဲခြင်း မှတ်တမ်းဓါတ်ပုံများ



မိတ်ဆက်အစည်းဝေးမှတ်တမ်းဓါတ်ပုံ



စေတနာ့ဝန်ထမ်းရွေးချယ်ခြင်း မှတ်တမ်းဓါတ်ပုံ



ကော်မတီရွေးချယ်ခြင်းမှတ်တမ်းဓါတ်ပုံ



ကျေးရွာဖွံ့ဖြိုးရေးစီမံချက်ရေးဆွဲခြင်း မှတ်တမ်းဓါတ်ပုံ



အမျိုးသားအုပ်စုမှတ်တမ်းခါတ်ပုံ



အမျိုးသမီးအုပ်စုမှတ်တမ်းခါတ်ပုံ



ထိခိုက်လွယ်အုပ်စုမှတ်တမ်းခါတ်ပုံ



လူငယ်အုပ်စုမှတ်တမ်းခါတ်ပုံ



၈။ ကော်မတီစာရင်း



(ကယော) ကျေးရွာ စီမံကိန်းအထောက်အကူပြုကော်မတီ

(ကယော) ကျေးရွာအုပ်စု

စီမံကိန်း (ပထမနှစ်) စက်ဝန်း

စဉ်	အမည်	ရာထူး
၁	ဦး မင်း နေရာစိ	ကျေးရွာ စီ/ထောက် ဥက္ကဋ္ဌ
၂		ကျေးရွာ စီ/ထောက် ဥက္ကဋ္ဌ
၃	ဦး ရေဝင်း	ဝယ်ယူရေးအဖွဲ့ ခေါင်းဆောင်
၄	ဦး တစ်ဌေး	ဝယ်ယူရေးအဖွဲ့ အဖွဲ့ဝင်
၅	ဒေါ်ခင်နေး ငြိမ်း	ဝယ်ယူရေးအဖွဲ့ အဖွဲ့ဝင်
၆	ဦးမင်းကျော်	စောင့်ကြည့်ကြီးကြပ်ရေးအဖွဲ့ ခေါင်းဆောင်
၇	ဦးစံဦး	စောင့်ကြည့်ကြီးကြပ်ရေးအဖွဲ့ဝင်
၈	ဒေါ်ခင်ချိုဝင်း	စောင့်ကြည့်ကြီးကြပ်ရေးအဖွဲ့ဝင်
၉	ဦးအိုးဦး	လည်ပတ်/ပြင်ထိန်းအဖွဲ့ဝင်
၁၀	ဦးကျော်လင်းထွန်း	လည်ပတ်/ပြင်ထိန်းအဖွဲ့ဝင်
၁၁	ဒေါ်အေးအေး	လည်ပတ်/ပြင်ထိန်းအဖွဲ့ဝင်
၁၂	ဦးကျော်သူ	ဝေဖန်အကြံပြု၊ တိုင်ကြားချက်ဖြေရှင်းရေး ကျေးရွာ ကိုယ်စားလှယ်
၁၃	ဒေါ်နီနီဝင်း	ဝေဖန်အကြံပြု၊ တိုင်ကြားချက်ဖြေရှင်းရေး ကျေးရွာ ကိုယ်စားလှယ်
၁၄	ဦးကျော်စင်စင်	စေတနာ့ဝန်ထမ်း
၁၅	ဒေါ်စင်စင်လင်း	စေတနာ့ဝန်ထမ်း
၁၆	ဒေါ်ညိုညိုနွဲ့	ကျေးရွာငွေစာရင်းကိုင်



(၈၀၀၀) ကျေးရွာ စီမံကိန်းအထောက်အကူပြုကော်မတီ

(၈၀၀၀) ကျေးရွာအုပ်စု

စီမံကိန်း (၃ လိယဒ်) စက်ဝန်း

စဉ်	အမည်	ရာထူး
၁	ဦးမင်းကျော်	ကျေးရွာ စီ/ထောက် ဥက္ကဋ္ဌ
၂	ဒေါ်ခင်ချိုဝင်း	ကျေးရွာ စီ/ထောက် ဥက္ကဋ္ဌ
၃	ဦးမင်းဖာစင်	ဝယ်ယူရေးအဖွဲ့ ခေါင်းဆောင်
၄	ဦးကျော်လင်းထွန်း	ဝယ်ယူရေးအဖွဲ့ အဖွဲ့ဝင်
၅	ဒေါ်ခင်နွှာ	ဝယ်ယူရေးအဖွဲ့ အဖွဲ့ဝင်
၆	ဦးခင်ဦး	စောင့်ကြည့်ကြီးကြပ်ရေးအဖွဲ့ ခေါင်းဆောင်
၇	ဒေါ်သန်းထွေး	စောင့်ကြည့်ကြီးကြပ်ရေးအဖွဲ့ဝင်
၈	ဒေါ်သန်းသန်းစိုး	စောင့်ကြည့်ကြီးကြပ်ရေးအဖွဲ့ဝင်
၉	ဦးသန်းဦး	လည်ပတ်/ပြင်ထိန်းအဖွဲ့ဝင်
၁၀	ဦးမောင်	လည်ပတ်/ပြင်ထိန်းအဖွဲ့ဝင်
၁၁	ဒေါ်ညိုညိုနွဲ့	လည်ပတ်/ပြင်ထိန်းအဖွဲ့ဝင်
၁၂	ဦးကျော်သူ	ဝေဖန်အကြံပြုတိုင်ကြားချက်ဖြေရှင်းရေး ကျေးရွာ ကိုယ်စားလှယ်
၁၃	ဒေါ်နီနီဝင်း	ဝေဖန်အကြံပြုတိုင်ကြားချက်ဖြေရှင်းရေး ကျေးရွာ ကိုယ်စားလှယ်
၁၄	ဦးကျော်စင်စင်	စေတနာ့ဝန်ထမ်း
၁၅	ဒေါ်ခင်မာမာ	စေတနာ့ဝန်ထမ်း
၁၆	ဒေါ်ခင်စေးငြိမ်း	ကျေးရွာငွေစာရင်းကိုင်



(ကယော) ကျေးရွာ စီမံကိန်းအထောက်အကူပြုကော်မတီ

(ကယော) ကျေးရွာအုပ်စု

စီမံကိန်း (တတိယနှစ်) စက်ဝန်း

စဉ်	အမည်	ရာထူး
၁	ဦးမင်းကျော်	ကျေးရွာ စီ/ထောက် ဥက္ကဋ္ဌ
၂	ဒေါ်ထားဩ	ကျေးရွာ စီ/ထောက် ဥက္ကဋ္ဌ
၃	ဦးမင်းအောင်	ဝယ်ယူရေးအဖွဲ့ခေါင်းဆောင်
၄	ဦးကျော်လင်းထွန်း	ဝယ်ယူရေးအဖွဲ့ အဖွဲ့ဝင်
၅	ဒေါ်စင်မာဝင်း	ဝယ်ယူရေးအဖွဲ့ အဖွဲ့ဝင်
၆	ဦးခင်ဦး	စောင့်ကြည့်ကြီးကြပ်ရေးအဖွဲ့ခေါင်းဆောင်
၇	ဒေါ်မေခင်	စောင့်ကြည့်ကြီးကြပ်ရေးအဖွဲ့ဝင်
၈	ဒေါ်အေးအေး	စောင့်ကြည့်ကြီးကြပ်ရေးအဖွဲ့ဝင်
၉	ဦးသန်းဦး	လည်ပတ်/ပြင်ထိန်းအဖွဲ့ဝင်
၁၀	ဦးကျော်စင်	လည်ပတ်/ပြင်ထိန်းအဖွဲ့ဝင်
၁၁	ဒေါ်တင်တင်	လည်ပတ်/ပြင်ထိန်းအဖွဲ့ဝင်
၁၂	ဒေါ်ဦးကျော်သူ	ဝေဖန်အကြံပြုတိုင်ကြားချက်ဖြေရှင်းရေး ကျေးရွာ ကိုယ်စားလှယ်
၁၃	ဒေါ်ခင်ခင်	ဝေဖန်အကြံပြုတိုင်ကြားချက်ဖြေရှင်းရေး ကျေးရွာ ကိုယ်စားလှယ်
၁၄	ဦးကျော်စိန်လင်း	စေတနာ့ဝန်ထမ်း
၁၅	ဒေါ်မေမေ	စေတနာ့ဝန်ထမ်း
၁၆	ဒေါ်ခင်မာမာ	ကျေးရွာငွေစာရင်းကိုင်



(ကယော) ကျေးရွာ စီမံကိန်းအထောက်အကူပြုကော်မတီ

(ကယော) ကျေးရွာအုပ်စု

စီမံကိန်း (စတုတ္ထနှစ်) စက်ဝန်း

စဉ်	အမည်	ရာထူး
၁	ဦးမင်းကျော်	ကျေးရွာ စီ/ထောက် ဥက္ကဋ္ဌ
၂	ဒေါ်စင်စာဝင်း	ကျေးရွာ စီ/ထောက် ဥက္ကဋ္ဌ
၃	ဦးဖေဝင်း	ဝယ်ယူရေးအဖွဲ့ ခေါင်းဆောင်
၄	ဦးမင်းဖောဇ	ဝယ်ယူရေးအဖွဲ့ အဖွဲ့ဝင်
၅	ဒေါ်အိအိအိ	ဝယ်ယူရေးအဖွဲ့ အဖွဲ့ဝင်
၆	ဦးခဲဦး	စောင့်ကြည့်ကြီးကြပ်ရေးအဖွဲ့ ခေါင်းဆောင်
၇	ဒေါ်...စိုစို	စောင့်ကြည့်ကြီးကြပ်ရေးအဖွဲ့ဝင်
၈	ဒေါ်သိုသိုသို	စောင့်ကြည့်ကြီးကြပ်ရေးအဖွဲ့ဝင်
၉	ဦးသိုဦး	လည်ပတ်/ပြင်ထိန်းအဖွဲ့ဝင်
၁၀	ဦးကျော်လင်းအောင်	လည်ပတ်/ပြင်ထိန်းအဖွဲ့ဝင်
၁၁	ဒေါ်တင်တင်	လည်ပတ်/ပြင်ထိန်းအဖွဲ့ဝင်
၁၂	ဦးအုန်းကျော်	ဝေဖန်အကြံပြုတိုင်ကြားချက်ဖြေရှင်းရေး ကျေးရွာ ကိုယ်စားလှယ်
၁၃	ဒေါ်နီနီ	ဝေဖန်အကြံပြုတိုင်ကြားချက်ဖြေရှင်းရေး ကျေးရွာ ကိုယ်စားလှယ်
၁၄	ဦးမောင်မောင်	စေတနာ့ဝန်ထမ်း
၁၅	ဒေါ်မေစင်ဦး	စေတနာ့ဝန်ထမ်း
၁၆	ဒေါ်ခင်မေး	ကျေးရွာငွေစာရင်းကိုင်



၉။ ပုံစံ(၁) ကျေးရွာအခြေခံချက်လက်များ

ပုံစံ - ၈ - ၁ ကျေးရွာအခြေခံအချက်အလက်များ (Form PC 1)

လယ်ဥက္ကဋ္ဌချက်၊ ကျေးရွာတစ်ရွာသို့ ပထမဆုံးမိတ်ဆက်ခရီး သွားရောက်သောအခါ လူထုစည်းရုံးရေးမှူးသည် ကျေးရွာခေါင်းဆောင်များအား ကျေးရွာအချက်အလက်များကို မေတ္တာရပ်ခံ၍ တောင်းခံရသည်။ ဤအချက်အလက်များကို စီမံကိန်းမိတ်ဆက်အစည်းဝေးမတိုင်မီတောင်းခံရမည်။ စီမံကိန်းမိတ်ဆက်အစည်းဝေးတွင် လူထုစည်းရုံးရေးမှူးသည် ဤအချက်အလက်များအား စစ်ဆေးပြီး မှန်ကန်အောင်ပြုလုပ်ရမည်။ ပြီးနောက်တွင် လူထုစည်းရုံးရေးမှူးမှ သတင်းအချက်အလက်ထံသို့ Tablets မှ တဆင့် ဖြည့်သွင်းရမည်။

ကျေးရွာခေါင်းဆောင် အမည် ဦး မောင်ဇော်	ကျေးရွာခေါင်းဆောင်၏ ဖုန်းနံပါတ်	လူထုစည်းရုံးရေးမှူး၏ အမည် ဒေါ်ခင်စန္ဒာ
ပြည်နယ်/တိုင်းဒေသကြီး စစ်ကိုင်း	မြို့နယ် ပင်လယ်ဘူး	ကျေးရွာအုပ်စု ကသော
		ကျေးရွာ ကသော

က။ လူဦးရေ

လူမျိုးစု	အိမ်ထောင်စုအရေအတွက်	ကိုးကွယ်သည့်ဘာသာ	အိမ်ထောင်စုအရေအတွက်
လူမျိုးစု (၁) --- မြန်မာ	၈၉	ဘာသာ (၁) --- ဗုဒ္ဓ	၈၉
လူမျိုးစု (၂) -----		ဘာသာ (၂) -----	
လူမျိုးစု (၃) -----		ဘာသာ (၃) -----	
လူမျိုးစုစုစု အခြား		ဘာသာစုစု	
	အရေအတွက်		
မသန်စွမ်းသူများ	၈ - ၁ ၆ - ၂		၃
သက်ကြီးရွယ်အိုများ (၆၅ နှစ် နှင့် အထက်)	၈ - ၁၀ ၆ - ၂၈		၃၈
စာမတားရောင်			

လူဦးရေ	အမျိုးသား (အရေအတွက်)	အမျိုးသမီး (အရေအတွက်)
လူမျိုးစု (၁) -----	၂၃၀	၂၃၁
လူမျိုးစု (၂) -----		
လူမျိုးစု (၃) -----		
အခြား		
အိမ်ထောင်စုစီစီး	၆၂	၂၇

(ခ) အခြေခံအောက်အဖွဲ့ အသုံးအဆောင်များ

စာသင်ကျောင်း	အမှတ် ခြိမ်ပါ	ကျန်းမာရေး	အမှတ် ခြိမ်ပါ	ဘာသာရေး အဆောက်အအုံများ	အမှတ် ခြိမ်ပါ
အသက်တန်းကျောင်း	<input type="checkbox"/>	ဆေးရုံ	<input type="checkbox"/>	စေတီ	<input checked="" type="checkbox"/>
အလယ်တန်းကျောင်း	<input type="checkbox"/>	ကျန်းမာရေးဌာန	<input type="checkbox"/>	ဘုန်းကြီးကျောင်း	<input checked="" type="checkbox"/>
မူလတန်းကျောင်း	<input checked="" type="checkbox"/>	ကျန်းမာရေးဌာနခွဲ	<input type="checkbox"/>	ဟိန္ဒူဘုရားကျောင်း	<input type="checkbox"/>
မူကြိုကျောင်း	<input checked="" type="checkbox"/>	ဆေးပေးခန်း	<input type="checkbox"/>	ခရစ်ယာန်ကျောင်း	<input type="checkbox"/>
အခြား	<input type="checkbox"/>	အခြား	<input type="checkbox"/>	ဗလီ	<input type="checkbox"/>
				အခြား	<input type="checkbox"/>
မှတ်ချက်		မှတ်ချက်		မှတ်ချက်	



(ဂ) ကျွမ်းကျင်သူများမှတ်တမ်း (ကျေးရွာတွင်နေထိုင်သော သို့မဟုတ် တံငါဥစ္စာမှူးလာရောက်သော ကျွမ်းကျင်သူများ)

(၁) စာသင်ကျောင်း			(၂) ကျန်းမာရေး			(၃) လက်မှုပညာရှင်		
	ရွာတွင်နေထိုင်သူ	အခြားရွာမှလာသူ		ရွာတွင်နေထိုင်သူ	အခြားရွာမှလာသူ		ရွာတွင်နေထိုင်သူ	အခြားရွာမှလာသူ
မူလတန်းပြဆရာ/မ	<input checked="" type="checkbox"/>	<input checked="" type="checkbox"/>	ဆရာဝန်	<input type="checkbox"/>	<input type="checkbox"/>	လက်သမား	<input checked="" type="checkbox"/>	<input type="checkbox"/>
အထက်တန်းပြဆရာ/မ	<input type="checkbox"/>	<input type="checkbox"/>	လက်ထောက်ကျန်းမာရေးမှူး	<input type="checkbox"/>	<input type="checkbox"/>	ပန်းရံ	<input type="checkbox"/>	<input type="checkbox"/>
အလယ်တန်းပြဆရာ/မ	<input checked="" type="checkbox"/>	<input checked="" type="checkbox"/>	အမျိုးသမီးကျန်းမာရေးဆရာမ	<input type="checkbox"/>	<input type="checkbox"/>	လျှပ်စစ်ကျွမ်းကျင်ပညာရှင်	<input type="checkbox"/>	<input type="checkbox"/>
မူကြိုဆရာ/မ	<input checked="" type="checkbox"/>	<input type="checkbox"/>	သားဖွားရေးဆရာမ	<input checked="" type="checkbox"/>	<input type="checkbox"/>	ရေပိုက်သူ	<input type="checkbox"/>	<input type="checkbox"/>
အခြား	<input type="checkbox"/>	<input type="checkbox"/>	ပြည်သူ့ကျန်းမာရေးလုပ်သား	<input type="checkbox"/>	<input type="checkbox"/>	စက်ပြင်ဆရာ	<input type="checkbox"/>	<input type="checkbox"/>
မှတ်ချက်			မှတ်ချက် 5			မှတ်ချက်		

(ဃ) ကျေးရွာသို့ ရောက်ရှိနိုင်သည့် လမ်းအခြေအနေ / ကျေးရွာတစ်ရွာသည် ၎င်း၏ ကျေးရွာအုပ်စုနှင့် ဆက်သွယ်ထားသော လမ်းအခြေအနေ (အောက်ပါဟိုက်ဂိုင်းပါ)

ကျောက်ကြမ်းလမ်း: _____ ကတ္တရာလမ်း: _____ ကွန်ကရစ်လမ်း: _____ မော်တော်ဆိုင်ကယ်လမ်း: _____
 ကျောက်ခင်းလမ်း: မြေသားလမ်း: လူသွားလမ်း: _____ အခြား: _____

(င) ကျေးရွာဖွံ့ဖြိုးမှုစီမံချက်

(၁) လူထုပတ်ဝန်းကျင်ထိခိုက်မှုမရှိစေရန် ဤကျေးရွာတွင်ကျေးရွာဖွံ့ဖြိုးမှု စီမံချက်ရှိခဲ့ပါသလား? ပိုင်းပါ
ရှိပါသည်/မရှိပါ/မသိပါ
 (၂) ရှိခဲ့ပါလျှင် ဤစီမံချက်ကို မည်သည့် ခုနှစ်တွင်ပြင်ဆင်ခဲ့ပါသနည်း? နှစ်-----/မသိပါ
 (၃) ဤစီမံချက်ကို မြို့နယ်မှအတည်ပြုခဲ့ပါသလား? ပြုခဲ့ပါသည်/မပြုခဲ့ပါ /မသိပါ

(စ) ခရီးအကွာအဝေး

(၁) ဤကျေးရွာ၏ပတ်ဝန်းကျင်မှ ၎င်းကျေးရွာအုပ်စု၏ပတ်ဝန်းကျင်မှ ခရီးခရီးမည်မျှကွာဝေးသနည်း? မိုင်-----/မသိပါ
 (၂) ဤကျေးရွာမှ ၎င်းကျေးရွာအုပ်စု၏ပတ်ဝန်းကျင်မှ သွားလာရာတွင်ကြာမြင့်သည့်အချိန်။

ခြောက်သွေ့ရာသီတွင်ကြာချိန်----- ထော်လာဂျီ/မော်တော်ဆိုင်ကယ်/ခြေလျင်/လား/မော်တော်ဘုတ်/
 အခြား-----
 မိုးရာသီတွင်ကြာချိန်----- ထော်လာဂျီ/မော်တော်ဆိုင်ကယ်/ခြေလျင်/လား/မော်တော်ဘုတ်/
 အခြား-----

(ဆ) ပတ်ဝန်းကျင်ဆိုင်ရာ သဘာဝဘေးအန္တရာယ်

ဤကျေးရွာတွင် ရေကြီးခြင်းကိုသို့, သဘာဝဘေးအန္တရာယ်ကျရောက်ဖူးခြင်း ရှိပါသလား။
 မရှိပါ ရှိပါသည် ရှိလျှင်ဖော်ပြပါ-----

(ဇ) ကျေးရွာတွင် ခွဲစည်းထားသော အဖွဲ့အစည်းများ

လူထုပတ်ဝန်းကျင်ထိခိုက်မှုမရှိစေရန် ဤကျေးရွာတွင် ကျေးရွာဖွံ့ဖြိုးရေးအတွက် အစိုးရ (သို့) ရွာသားများကိုယ်တိုင်(သို့) စီမံကိန်းတစ်ခုခုမှ ခွဲစည်းထားသည့် အဖွဲ့အစည်းများရှိပါသလား။

(၁) -----
 (၂) -----



၂) အထွေထွေအုပ်ချုပ်ရေး ဦးစီးဌာန (GAD) မှ မှတ်တမ်းတင်ထားခြင်း
 ဤကျေးရွာသည် အထွေထွေအုပ်ချုပ်ရေး ဦးစီးဌာန (GAD) မှ မှတ်တမ်းတင်ထားမှု ရှိပါသလား။
 မရှိပါ ရှိပါသည်

ကျေးရွာခေါင်းဆောင်

အမည်

ဦးမောင်ဇော်

လက်မှတ်

[Signature]

နေ့စွဲ

၂၈.၇.၂၀၁၇

လူထုစည်းရုံးရေးမှူး

အမည်

မောင်သိမ်စွန်း

၂၈.၇.၂၀၁၇

[Signature]



၁၁။ပုံစံ ၈၃ ကျေးရွာဖွံ့ဖြိုးရေးဦးစားပေးအစီအစဉ်ရေးဆွဲခြင်း

ပုံစံ - ၈ - ၃ ကျေးရွာဖွံ့ဖြိုးရေး ဦးစားပေးအစီအစဉ် (Form PC 3)

လမ်းညွှန်ချက်၊ အဆင့်(၃) ကျေးရွာမှော်မှန်းချက်အစည်းအဝေး ပြီးဆုံးသောအခါ ကျေးရွာစီမံကိန်း အထောက်အကူပြု ကော်မတီသည် လူထုစည်းရုံးရေးမှူးအကူအညီဖြင့် ဤပုံစံကိုပြည့်စုံအောင် ဖြည့်သွင်းရမည်။

လူထုစည်းရုံးရေးမှူး/ဝန်ထမ်း အမည် ဒေါ်သိင်္ဂီ			
နေ့စွဲ	၂၈. ၁၁. ၂၀၁၇	စက်ဝန်းအား အမှတ်ခြစ်ပါ (✓) <input type="checkbox"/> စက်ဝန်း(၁) <input type="checkbox"/> စက်ဝန်း(၂) <input type="checkbox"/> စက်ဝန်း(၃) <input type="checkbox"/> ဧကစက်ဝန်း(၄)	
ပြည်နယ်/တိုင်း	မြို့နယ်	ကျေးရွာအုပ်စု	ကျေးရွာ
စစ်ကိုင်း	ပင်လယ်တူး	ကယော	ကယော

က။ အခက်အခဲအတားအဆီးများအားရှေးနှေးခြင်း - ယခုလက်ရှိအခြေအနေတွင် ဤကျေးရွာဖွံ့ဖြိုးတိုးတက်ရေးအတွက် အဓိက အခက်အခဲအတားအဆီးများသည် မည်သည်များဖြစ်ပါသနည်း။ (အမျိုးသား/သမီး အနည်းဆုံးအခက်အခဲ ၅ ခုစီဖော်ပြပါ)

အမျိုးသား အဖွဲ့မှ တင်ပြသောအခက်အခဲအတားအဆီးများ		အမျိုးသမီး အဖွဲ့မှတင်ပြသောအခက်အခဲအတားအဆီးများ	
၁	ဦးကလေး၊ ရှေးခက်ခဲခြင်း	၁	ဦးကလေး၊ ရှေးခက်ခဲခြင်း
၂	ရွာဖွံ့ဖြိုးရေးအဖွဲ့မှ မကော်မတီဝင်	၂	ရွာဖွံ့ဖြိုးရေးအဖွဲ့မှ မကော်မတီဝင်
၃	ရွာဖွံ့ဖြိုးရေးအဖွဲ့မှ မကော်မတီဝင်	၃	ရွာဖွံ့ဖြိုးရေးအဖွဲ့မှ မကော်မတီဝင်
၄	ရွာဖွံ့ဖြိုးရေးအဖွဲ့မှ မကော်မတီဝင်	၄	ရွာဖွံ့ဖြိုးရေးအဖွဲ့မှ မကော်မတီဝင်
၅	ရွာဖွံ့ဖြိုးရေးအဖွဲ့မှ မကော်မတီဝင်	၅	ရွာဖွံ့ဖြိုးရေးအဖွဲ့မှ မကော်မတီဝင်
၆	ပညာသင်တန်း၊ ရှေးခက်ခဲခြင်း	၆	ပညာသင်တန်း၊ ရှေးခက်ခဲခြင်း
၇	ကျေးရွာဖွံ့ဖြိုးရေးအဖွဲ့မှ မကော်မတီဝင်	၇	ကျေးရွာဖွံ့ဖြိုးရေးအဖွဲ့မှ မကော်မတီဝင်
၈	မရှိခြင်း	၈	မရှိခြင်း
၉	မိမိတွင်း မြို့ ရှေးခက်ခဲခြင်း	၉	မိမိတွင်း မြို့ ရှေးခက်ခဲခြင်း
၁၀	ကမ္ဘာ့ဗဟိုဌာနမှ မကော်မတီဝင်	၁၀	ကမ္ဘာ့ဗဟိုဌာနမှ မကော်မတီဝင်
၁၁	မြို့နယ်အဖွဲ့မှ ရှေးခက်ခဲခြင်း	၁၁	မြို့နယ်အဖွဲ့မှ ရှေးခက်ခဲခြင်း
၁၂	မိမိတွင်း မြို့ ရှေးခက်ခဲခြင်း	၁၂	မိမိတွင်း မြို့ ရှေးခက်ခဲခြင်း
၁၃		၁၃	
၁၄		၁၄	

ခ။ မှော်မှန်းခြင်း - နောင်လာမည့် (၅)နှစ် အတွင်း ကျေးရွာဖွံ့ဖြိုးရေး မှော်မှန်းချက်များအား တင်ပြပါ။

အမျိုးသားအဖွဲ့မှ တင်ပြသောမှော်မှန်းချက်များ		အမျိုးသမီးအဖွဲ့မှ တင်ပြသောမှော်မှန်းချက်များ	
၁	ရွာဖွံ့ဖြိုးရေးအဖွဲ့မှ မကော်မတီဝင်	၁	ရွာဖွံ့ဖြိုးရေးအဖွဲ့မှ မကော်မတီဝင်
၂	ရွာဖွံ့ဖြိုးရေးအဖွဲ့မှ မကော်မတီဝင်	၂	ရွာဖွံ့ဖြိုးရေးအဖွဲ့မှ မကော်မတီဝင်
၃	ရွာဖွံ့ဖြိုးရေးအဖွဲ့မှ မကော်မတီဝင်	၃	ရွာဖွံ့ဖြိုးရေးအဖွဲ့မှ မကော်မတီဝင်



၄	ဂွဏ္ဍခွဲတံတားဆောက်လုပ်ခြင်း	၄	ဂွဏ္ဍခွဲတံတားဆောက်လုပ်ခြင်း
၅	ရေပိုက်/ရေခွက်ဖျက်ခြင်း	၅	ရေပိုက်/ရေခွက်ဖျက်ခြင်း
၆	စာသင်ကျောင်း၊ ဂူဖွဲ့ခြင်း	၆	စာသင်ကျောင်း၊ ဂူဖွဲ့ခြင်း
၇	ကျေး၊ ဂွဏ္ဍခွဲဆောက်လုပ်ခြင်း	၇	ကျေး၊ ဂွဏ္ဍခွဲ၊ မဆောက်လုပ်ခြင်း
၈	ဆိုင်ကယ်ဝယ်ခြင်း	၈	ဆိုင်ကယ်ဝယ်ခြင်း
၉	ကွက်ပျက်စာသင်တန်း	၉	ကွက်ပျက်စာသင်တန်း
၁၀	ချွန်ပျိုးကျေး၊ ရှည်၊ ပညာသင်တန်း	၁၀	ချွန်ပျိုးကျေး၊ ရှည်၊ ပညာသင်တန်း
၁၁	မွေးမြူရေး၊ ရှည်၊ ပညာသင်တန်း	၁၁	မွေးမြူရေး၊ ရှည်၊ ပညာသင်တန်း
၁၂	နတ်၊ နတ်၊ သာသနာ့အဖွဲ့	၁၂	နတ်၊ နတ်၊ သာသနာ့အဖွဲ့
၁၃		၁၃	
၁၄		၁၄	

၈။ လူထုဝန်ထမ်း၏ လာမည့် (၃) နှစ်အတွက် အကျုံးဝင်သော ဦးစားပေး ဖွံ့ဖြိုးတိုးတက်မှု လုပ်ငန်း အစီအစဉ်များအားဖော်ပြပါ။

အဆင့်	ကျေးရွာအတွက် ဦးစားပေး ဖွံ့ဖြိုးတိုးတက်မှု လုပ်ငန်းစဉ်များ	အဆိုပြုသူ (အမျိုးသားများ/ အမျိုးသမီးများ/အမျိုးသား+ အမျိုးသမီး)	ခန့်မှန်းကုန်ကျ စရိတ်	အကျိုးခံစားခွင့်ရှိသူ ခန့်မှန်းခြေ အရေအတွက်
၁	ရေဆိုင် တံတား	က+မ	၄၆၈၂၀၀၀	၅၂၂
၂	ဂွဏ္ဍခွဲဆောက်လုပ်ရေးစီမံ	က+မ	၁၄၇၀၀၀၀၀	၅၂၂
၃	ဂွဏ္ဍခွဲလမ်းကျောက်ချော	က+မ	၂၅,၀၀၀,၀၀၀	၅၂၂
၄	ဂွဏ္ဍခွဲတံတား	က+မ	၂၀,၀၀၀,၀၀၀	၅၂၂
၅	ရေပိုက် သွယ်တန်း	က+မ	၂၀,၀၀၀,၀၀၀	၅၂၂
၆	စာသင်ကျောင်းပြင်ဆင်ခြင်း	က+မ	၂၀,၀၀၀,၀၀၀	၅၂၂
၇	ကျေးဂွဏ္ဍခွဲ	က+မ	၂၀,၀၀၀,၀၀၀	၅၂၂
၈				
၉				
၁၀				



ပ။ လူထုစီမံကိန်း၏ လာမည့် (၃) နှစ်အတွက်အကျိုးမဝင်သော ဦးစားပေး ဖွံ့ဖြိုးတိုးတက်မှု လုပ်ငန်း အစီအစဉ်များအားဖော်ပြပါ။

အဆင့်	ကျေးရွာအတွက် ဦးစားပေး ဖွံ့ဖြိုးတိုးတက်မှု လုပ်ငန်းစဉ်များ	အဆိုပြုသူ (အမျိုးသားများ/အမျိုးသမီးများ/အမျိုးသား+အမျိုးသမီး)	အခန်းကဏ္ဍ
၁	ဆိုင်ကယ်လီရွာ	ကျား	
၂	ဖိုးကျိ.ကျ.၂ ဤ ပဲသာ	ကျား ၁၈	
၃	နာင်း.၅၂၂.ရွာ.၆၅	ကျား ၂၀	
၄	ကျွန်းကျေးရွာ	ကျား ၂၀	
၅	မွေ.၆၂.ကျ.၂ ဤ ပဲသာ	ကျား	
၆			
၇			
၈			
၉			
၁၀			

ဥက္ကဋ္ဌ ၊ ကျေးရွာစီမံကိန်းအထောက်အကူပြုကော်မတီမှ အတည်ပြုသည်။

အမည် ဦး.မစ.ကျော် လက်မှတ် [Signature] နေ့.ရက်



၁၂။ပုံစံ ၀၄ ကျေးရွာဖွံ့ဖြိုးရေး စီမံကိန်းလုပ်ငန်းခွဲ ရွေးချယ်ခြင်းပုံစံ

ပုံစံ - ၀ - ၄ ကျေးရွာအုပ်စုစီမံကိန်းလုပ်ငန်းခွဲရွေးချယ်ခြင်းပုံစံ (Form PC 4)

လမ်းညွှန်များ၊ စီမံကိန်းလုပ်ငန်းခွဲရွေးချယ်မှုအစည်းအဝေးပြီးနောက်တွင် ကျေးရွာအုပ်စုမှ CF/TFကို၏ အကူအညီရယူ၍ ကျေးရွာစီထောက်ကော်မတီမှ လက်မှတ်ရေးထိုး အဆိုပါပုံစံအား ပြည့်စုံအောင်ဖြည့်သွင်းရမည်။ ဤပုံစံအား ပြည့်စုံစွာဖြည့်သွင်းပြီးပါက ကျေးရွာအုပ်စုဖွံ့ဖြိုးတိုးတက်ရေးစီမံချက်တွင် T/P/C သို့မဟုတ် ရန်ကင်းအတွက် နောက်ဆက်တွဲအဖြစ် ထားရှိရမည်။ CF မှ ကျေးရွာတစ်ရွာချင်းစီ၏ စီမံကိန်းလုပ်ငန်းခွဲဆိုင်ရာ အချက်အလက်များကို MIS သို့ထည့်သွင်းရမည်။ (ယခုနစ်စီမံကိန်းလုပ်ငန်းခွဲ လုပ်ကိုင်သော ကျေးရွာများ မပါဝင်ပါ။)

ကျေးရွာစည်းရုံးရေးမှူး/ဝန်ထမ်းအမည် _____

နေ့စွဲ _____

ပြည်နယ်/တိုင်း _____

ကျေးရွာအမည် _____

စက်ဝန်းအားအမှတ်ပြင်ပေးပါ(✓)၊ စက်ဝန်း(၁)၊ စက်ဝန်း(၂)၊ စက်ဝန်း(၃)၊ စက်ဝန်း(၄)

ကျေးရွာအမည်	ဆောင်ရွက်မည့် လုပ်ငန်းများ	အတိုင်းအတာ	ခန့်မှန်း တိုက်ရိုက် အကျိုးခံစားခွင့် ရှိသူများ	အဆိုပြုစာပြင်ချက်	စီမံကိန်းမှ ထည့်သွင်းမှု		ခန့်မှန်းကျန်ကျစရိတ်		စုစုပေါင်း
					စက်ဝန်းမှ ထည့်သွင်းမှု	စက်ဝန်း(၁)၊ စက်ဝန်း(၂)၊ စက်ဝန်း(၃)၊ စက်ဝန်း(၄) မှ ထည့်သွင်းမှု	စက်ဝန်းမှ ထည့်သွင်းမှု	စက်ဝန်း(၁)၊ စက်ဝန်း(၂)၊ စက်ဝန်း(၃)၊ စက်ဝန်း(၄) မှ ထည့်သွင်းမှု	
တုံ့ပေါင်း	ကျေးရွာအုပ်စု	၅၀' x ၃၀' x ၁၁'	177	ကျေးရွာအုပ်စု	၁၃၇၈၀၀၀				၁၃၇၈၀၀၀
ဇွန်ကျေးရွာ	ရွာချင်းဆက်စပ်ထား (၁+၂) အကျောက်စိတ်ကုန်ကုန် ခံနိုင်ရည်အား	၅၀' x ၁၀' x ၁၆'	183	ကျေးရွာအုပ်စု	၁၃၇၈၀၀၀				၁၃၇၈၀၀၀
		၆' x ၁၀' x ၄'		ကျေးရွာအုပ်စု					
	ကျေးရွာအုပ်စု	၁၀' x ၁၀' x ၁၀'		ကျေးရွာအုပ်စု					
အစုစု/ကျေးရွာ	ရွာချင်းဆက်စပ်ထား တိုက်စား	၅၀၀' x ၁၀' x ၄'	309	ကျေးရွာအုပ်စု	၁၃၇၈၀၀၀				၁၃၇၈၀၀၀

ရာထူး ကျေးရွာအုပ်စု စီ/ထောက်ကော်မတီ ဥက္ကဋ္ဌ _____

အမည် လက်မှတ် ရက်စွဲ
 ဦးဖြူမောင် ၂၅. 10. 2017



၁၃။အစည်းဝေးမှတ်တမ်းများ



လူထုဗဟိုပြုစီမံကိန်း
စစ်ကိုင်းဒေသကြီး၊ ပင်လည်ဘူးမြို့နယ်
ကျေးရွာအစည်းအဝေးမှတ်တမ်း

ကျေးရွာက.၆.၁၁
ကျေးရွာအုပ်စုက.၁၁
အစည်းအဝေးပြုလုပ်သည့်နေရာဘုရားကောင်းကြီးကျောင်း၊ ခန္တရာဇ်
အစည်းအဝေးပြုလုပ်သည့်နေ့ရက်
အစည်းအဝေးပြုလုပ်သည့် အကြောင်းအရာ စီမံကိန်း၊ စီမံခန့်ခွဲခြင်း၊ အစည်းဝေး၊
.....

အစည်းအဝေးတက်ရောက်သူဦးရေ။ ။ကျား(၂၃)ဦး၊ မ(၃၇)ဦး=(၆၀)ဦး
ရည်ညွှန်းချက်။ ဆွေးနွေးချက်၊ ဆုံးဖြတ်ချက်၊ သဘောတူညီချက်၊ မှတ်တမ်းတင်သူ ပါဝင်ရမည်။

ဆွေးနွေးချက်
-----x-----

ကသာဒေသနီဥ၊ ကသာကျေးရွာတွင် စီမံကိန်း၊ စီမံခန့်ခွဲခြင်း၊ အစည်းဝေး
ကို ဘုရားကောင်းကြီးကျောင်း၊ ခန္တရာဇ် တွင် နံနက် ၁၀:၀၀ အချိန်တွင် စတင်ခဲ့
သည်။ ပထမဦးစွာ ကျေးရွာအုပ်စု၊ ကသာ ဥက္ကဋ္ဌ ဦးစင်းကျော် ဖွဲ့ ဖွဲ့အစည်းဝေး
အဖွဲ့၊ ဒုတိယအဖွဲ့၊ ကသာ၊ ဘုရားကောင်း ကြီးကျောင်း စီမံကိန်း၊ စီမံခန့်ခွဲခြင်း၊
ဖွဲ့ ပထမအဖွဲ့ဝင် အစည်းဝေး ပြုလုပ်ခြင်း၏ ရည်ရွယ်ချက်ကို ရှင်းလင်း
ပြောဆိုကာ ဘုရားကောင်း ကြီးကျောင်း စီမံကိန်း၊ စီမံခန့်ခွဲခြင်း၊ စီမံကိန်းတွင် ဝင်
ဆောင်နိုင်ရန် အားမည်၊ အချက် (၁၅) ချက်၊ စီမံကိန်း၊ စီမံခန့်ခွဲခြင်း
ကို အသေးစိတ် ဆွေးနွေး ပြောဆိုပြီး ချိန်တွင် စီမံကိန်း၊ စီမံခန့်ခွဲခြင်း
ထပ်မံ ဆွေးနွေးခြင်းများ ဆောင်ရွက် ရောင်းချ ဖွဲ့ ဒုတိယအဖွဲ့
ထားရှိမှု အစီအစဉ်များ ဖွဲ့ ဆိုက်ရာဆောင် ရွက်ရမည်၊ အချက်၊ များကို
ဆွေးနွေး ပြောဆိုကာ ဘုရားကောင်း ကြီးကျောင်း အစည်းဝေးကို ဝက်ရောက်လာသော
ကျေးရွာအုပ်စုအား ရှင်းလင်း ဆွေးနွေးမှုအစော စေခြင်း၊ ဆိုက်နိုင် ပြောင်း
ပြောင်းရာတွင် ကျေးရွာအုပ်စု ရှားလည် သဘောတရားပြောင်း



ခြောက်ပါးပါးသည်။ ထို့အပြင်တွင် ချေးဖွားစေရာတို့ထက်မူ နွေး
 ချမ်းဆောင်ရွက်ရာတွင် ချေးဖွားမှုတို့ ယခင် ကော်မတီဝင် မူဒါ
 ဆက်လက်ထားရှိပြီး ဖြစ် နေပါက အထောက်အပံ့ ဖြစ်နိုင်ပါသည်။
 လုပ်ဆောင်မှုများကို သိရှိရန်ဖြစ်သဖြင့် ထိုအချက်များကိုသာ
 ဆက်လက်ထားရှိပြီး ဖြစ် စေရာတို့ထက် အထောက်အပံ့ ဖြစ်နိုင်
 ပုံ ဘာတို့ထက်ဆောင်ရွက်မည် ဖြစ်ကြောင်း ခြောက်ပါးပါးနှင့်
 ဆက်၍ စေရာတို့ထက် မူဒါ ဖြစ်မည် ဆိုအပ်ပါသည်။ ထို့အပြင်
 အခြားအား ယထာဓိဋ္ဌိ၊ အကျိုးချမ်းမှု စီမံကိန်း တို့ထက်မူ ခြောက်ပါး
 ပါးဖြစ်ခြင်း အခြားအားကို အကျိုးရှိစေမည် ဟု အချက်အလက် ဖြစ်
 ပါသည်။

သဘောတူညီချက်

- စီမံကိန်း၏ တစ် ဝှက်၊ လည် ယက် ပုံ အဆင့်ဆင့်ကို နားလည် လက်ခံကြောင်း။
- စီမံကိန်း ဖြစ် ချက်ထားသော ဆောင်ရွက် ပုံ၊ စီမံကိန်း အချက်အလက်ကို
 လိုက်နာ ဆောင်ရွက် ဆွေးနွေးမည် ဖြစ်ကြောင်း။
- စေရာတို့ထက် နွေးချမ်းမှု အထောက်အပံ့ သဘောတူ လက်ခံကြောင်း။
- စီမံကိန်း ဖြစ် ချက်ထားသော စီမံကိန်း၊ လုပ်ဆောင်မှု၊ လုပ်ဆောင်မှု၊
 အကျိုး၊ လိုက်နာဆောင်ရွက် ဆွေးနွေးမည် ဖြစ်ကြောင်း သဘောတူ ညီခဲ့
 ကြသည်။



ဆုံးဖြတ်ချက်

— x —

အထက်ပါ အစည်းဝေး၊ ဖွဲ့စည်းချက်၊ ဆွေးနွေးချက်များ အပေါ်
သဘောတူ ယက်ခံကြောင်း၊ ဆွေးနွေးမှုအပေါ် ဆုံးဖြတ်ခဲ့ကြသည်။

Kye

အုပ်စုခေါင်းစား

~~အုပ်စုခေါင်းစား~~
~~အုပ်စုခေါင်းစား~~
~~အုပ်စုခေါင်းစား~~

ဦးကျော်စွာ
ဝေဖန်ရေးဦးစီးဌာန



ပြောကြားခဲ့ပြီး ၊ အစီအစဉ်များ အားမရှိဘဲ ဂေဟဓာတ် ပညာ အချိုးအစား
 တစ်ဦးကိုသာ ဖြစ်လာခဲ့ပြီး နောက်ပိုင်းမှာမူ
 အဟောင်း အဟောင်း ဖြစ်လာခဲ့ပြီး နောက်ပိုင်းမှာ
 ဦးစားပေး လုပ်ငန်းများကို စွဲနွမ်းစွာ စွာတွင်းလဲ။ ၊ တံတား ၊
 စာသင်ကျောင်း၊ တည်ဆောက်ခြင်း ၊ ကျေးဇူးဆိုး ၊ တည်ဆောက်ခြင်း
 စသည့် လုပ်ငန်းများကို စွဲနွမ်းစွာ စွာတွင်းလဲ။ ၊ တံတား ၊
 ကြေးမုံ လုပ်ငန်းများ အစောင့်အရှောက် ပေးပြီး တံတားပေး ပြုစုပေး
 နိုင် ၊ အခြားလုပ်ငန်းများ ပြောကြားခဲ့ပြီးနောက် အခြားတစ်ခုကို ပညာ ၃:၀၀
 အချိန်တွင် ဖြစ်ခဲ့သည်။

သဘောတူညီချက်

- ကျေးဇူးတင်စာပေးခြင်း နှင့် နှစ်ဖက်အဖွဲ့အစည်း သဘောတူညီခြင်း ၊
- ဂေဟဓာတ်များ ဖွဲ့စည်းထားသည့် မြေပုံစံများ အစောင့်အရှောက် ပေးခြင်း
 ဆောင်ရွက် အားမရှိဘဲ ဖြစ်ကြောင်း ၊
- ဦးစားပေး လုပ်ငန်း စွဲနွမ်းစွာ အစောင့် အရှောက် သဘောတူ ညီကြောင်း
 သဘောတူ ဆုံးဖြတ်ခဲ့သည်။

ဆုံးဖြတ်ချက်

အထက်ဖော်ပြပါ အခြေအနေအထား အရ ပြောကြားချက် ၊ စောင့်ရှောက်ခြင်းများ
 အစောင့်အရှောက် ပေးခြင်း နှင့် ကျေးဇူးတင်စာပေးခြင်း နှင့် သဘောတူ
 ညီကြောင်း ၊ စောင့်ရှောက်ခြင်း အစောင့်အရှောက် ဆုံးဖြတ်ခဲ့သည်။

Lyan
 ဖြစ်တမ်းတင်
 ဦးကျော်စွာ (အထောက်အကူပြုသူ)



၁၄။ ကဏ္ဍအလိုက် ဦးစားပေးဖွံ့ဖြိုးရေးလုပ်ငန်းစဉ်များ

နောက်ဆက်တွဲ (၄)ခြားနားသောအပိုင်းများအတွက် ဦးစားပေးဖွံ့ဖြိုးရေးလုပ်ငန်းစဉ် အနှစ်ချုပ်

ကဏ္ဍ

မူရင်းသည် VPSC တွင်ထားရှိရပါမည်။ အခြားဌာနများနှင့် ညှိနှိုင်းရန်အတွက် မိတ္တူအား TPIC သို့ပို့ရပါမည်။ MIS data အနေဖြင့် သွင်းရန်မလိုအပ်ပါ။

အဆင့်	လုပ်ငန်း	မည်သူဦးစားပေးလဲ	ကျေးရွာမှတာဝန်ခံသူ (သို့)အုပ်စု	ပြင်ပမှမည်သူ ထောက်ပံ့မလဲ	
အခြေခံအဆောက်အအုံ	၁	ရေထိန်း တံတား	<input checked="" type="checkbox"/> ကျား <input checked="" type="checkbox"/> မ		
	၂	ကွဲချင်း ဆက်ကျောက်ချောင်း	<input checked="" type="checkbox"/> ကျား <input checked="" type="checkbox"/> မ		
	၃	ကွဲချင်း လမ်း ကျောက်ချောင်း	<input checked="" type="checkbox"/> ကျား <input checked="" type="checkbox"/> မ		
	၄	ကွဲချင်း စင်တာ	<input checked="" type="checkbox"/> ကျား <input checked="" type="checkbox"/> မ		
	၅	ရေပိုက် သွယ်တန်း	<input checked="" type="checkbox"/> ကျား <input checked="" type="checkbox"/> မ		
	၆		<input type="checkbox"/> ကျား <input type="checkbox"/> မ		
	၇		<input type="checkbox"/> ကျား <input type="checkbox"/> မ		
	၈		<input type="checkbox"/> ကျား <input type="checkbox"/> မ		
အသက်မွေးဝမ်းကျောင်း မျှော်လင့်ချက်များ	၁	ဆိုင်ကယ်ဝယ်ငွေ	<input checked="" type="checkbox"/> ကျား <input checked="" type="checkbox"/> မ		
	၂	စိုက်ပျိုးရေး ရင်းနှီးငွေ	<input checked="" type="checkbox"/> ကျား <input checked="" type="checkbox"/> မ		
	၃	ကျွေးမွေးရေး ဝယ်ငွေ	<input checked="" type="checkbox"/> ကျား <input checked="" type="checkbox"/> မ		
	၄	မွေးမြူရေး ရင်းနှီးငွေ	<input checked="" type="checkbox"/> ကျား <input checked="" type="checkbox"/> မ		
	၅		<input type="checkbox"/> ကျား <input type="checkbox"/> မ		
	၆		<input type="checkbox"/> ကျား <input type="checkbox"/> မ		
	၇		<input type="checkbox"/> ကျား <input type="checkbox"/> မ		
	၈		<input type="checkbox"/> ကျား <input type="checkbox"/> မ		



ကျန်းမာရေးနှင့်အထကအရ				
၁		<input type="checkbox"/>	ကျား	
၂		<input type="checkbox"/>	မ	
၃		<input type="checkbox"/>	ကျား	
၄		<input type="checkbox"/>	မ	
၅		<input type="checkbox"/>	ကျား	
၆		<input type="checkbox"/>	မ	
၇		<input type="checkbox"/>	ကျား	
၈		<input type="checkbox"/>	မ	
၉		<input type="checkbox"/>	ကျား	
၁၀		<input type="checkbox"/>	မ	
၁	စာသင်ကျောင်း ဖြစ်ခြင်း	<input checked="" type="checkbox"/>	ကျား	
၂		<input type="checkbox"/>	မ	
၃		<input type="checkbox"/>	ကျား	
၄		<input type="checkbox"/>	မ	
၅		<input type="checkbox"/>	ကျား	
၆		<input type="checkbox"/>	မ	
၇		<input type="checkbox"/>	ကျား	
၈		<input type="checkbox"/>	မ	
၉		<input type="checkbox"/>	ကျား	
၁၀		<input type="checkbox"/>	မ	
၁	ကျေးဇူးတင်ခြင်းမ	<input checked="" type="checkbox"/>	ကျား	
၂	ကတိတ်ချီးမြှင့်ခြင်းမ	<input checked="" type="checkbox"/>	မ	
၃		<input type="checkbox"/>	ကျား	
၄		<input type="checkbox"/>	မ	
၅		<input type="checkbox"/>	ကျား	
၆		<input type="checkbox"/>	မ	
၇		<input type="checkbox"/>	ကျား	
၈		<input type="checkbox"/>	မ	