

ပြည်ထောင်စုသမ္မတ မြန်မာနိုင်ငံတော် အစိုးရ  
စိုက်ပျိုးရေး၊ မွေးမြူရေးနှင့်ဆည်မြောင်းဝန်ကြီးဌာန  
ကျေးလက်ဒေသဖွံ့ဖြိုးတိုးတက်ရေး ဦးစီးဌာန  
ပင်လည်ဘူးမြို့နယ်



လူထုပတ်ဝန်းကျင်ပြုစီမံကိန်း  
National Community Driven Development Project  
(NCDDP)



ကျေးရွာဖွံ့ဖြိုးရေးအစီအစဉ်  
Village Development Plan (VDP)  
ကသောကျေးရွာ၊ ကသောကျေးရွာအုပ်စု



မာတိကာ

၁။ပင်လည်ဘူးမြို့နယ်မြေပုံ ..... Error! Bookmark not defined.

၂။ရွာသာယာကျေးရွာအုပ်စုမြေပုံ..... Error! Bookmark not defined.

၃။ကျေးရွာအုပ်စုတွင်ပါဝင်သောကျေးရွာစာရင်းများ ..... Error! Bookmark not defined.

၄။ကျေးရွာအခြေခံအချက်အလက်များ..... 4

၅။ကျေးရွာဖွံ့ဖြိုးရေးအစီအစဉ်အတွက်အသုံးပြုခဲ့သော PRA tools  
များနှင့်တစ်ခုချင်းစီအတွက်သုံးသပ်ချက်များ ..... 6

အကြောင်းအရင်းများ/ အခက်အခဲများ ..... 7

၆။ကော်မတီဝင်များရွေးချယ်ခြင်းနှင့်ကျေးရွာဖွံ့ဖြိုးရေးအစီအစဉ်ဆောင်ရွက်မှုမှတ်တမ်းခါတ်ပုံများ..... 28

၇။ကော်မတီဝင်များစာရင်း..... 33

၈။ပုံစံ-၁။ကျေးရွာအချက်အလက်..... 34

၉။ပုံစံ-၂။စီမံကိန်းစက်ဝန်းအချိန်ဇယား ..... 37

၁၀။ပုံစံ-၃။ကျေးရွာဖွံ့ဖြိုးရေးဦးစားပေးအစီအစဉ်..... 39

၁၁။ပုံစံ-၄။ကျေးရွာဖွံ့ဖြိုးရေးစီမံကိန်းလုပ်ငန်းခွဲရွေးချယ်ခြင်းပုံစံ..... 41

၁၂။အစည်းအဝေးမှတ်တမ်းများ ..... 42

၁၃။နောက်ဆက်တွဲ(၄) ခြားနားသောအစိတ်အပိုင်းများအတွက်ဦးစားပေးဖွံ့ဖြိုးရေးလုပ်ငန်းစဉ် အနှစ်ချုပ် ..... 48



၁။ ပင်လည်ဘူးမြို့နယ် မြေပုံ

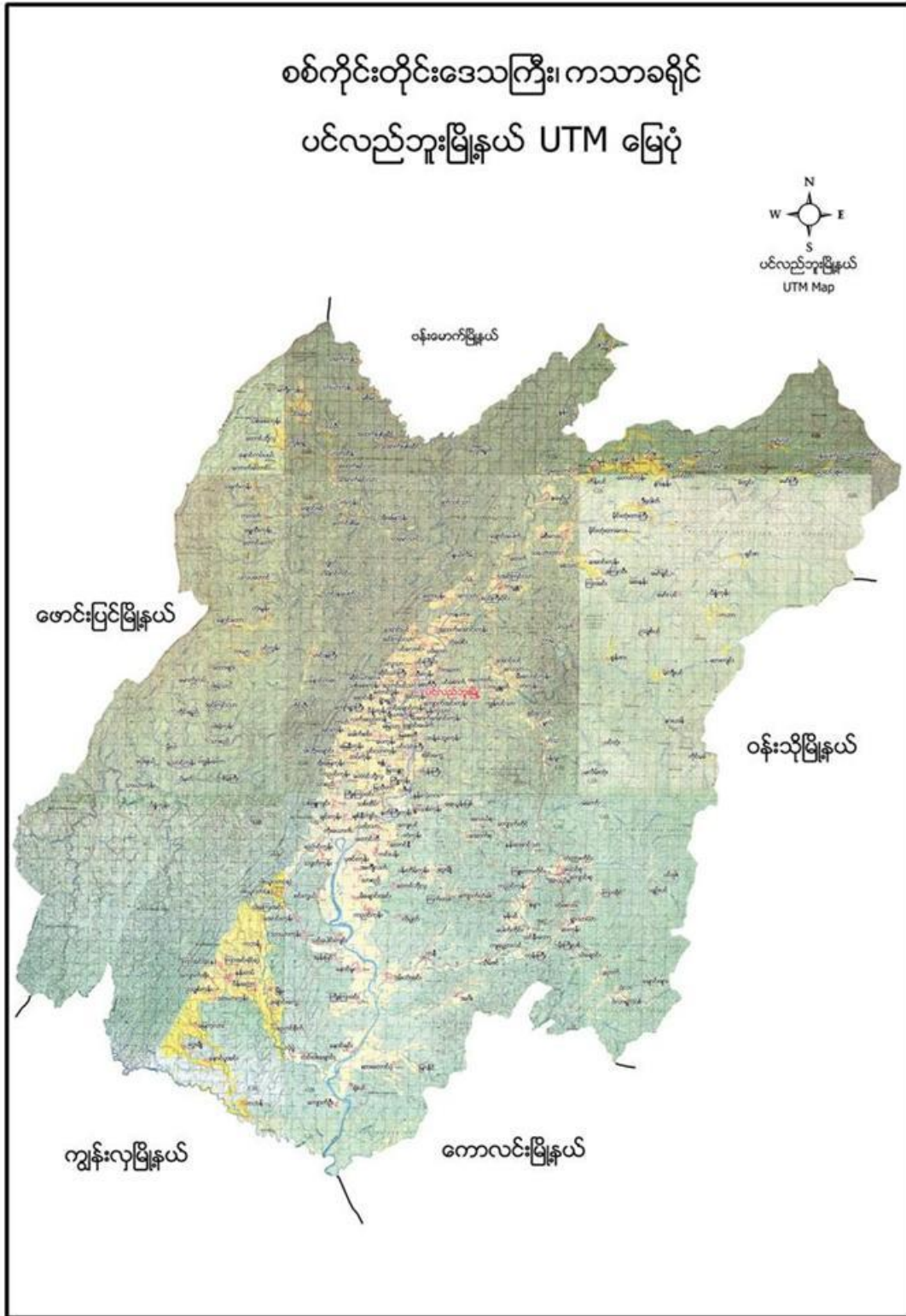

၂။



ကသောကျေးရွာအုပ်စုမြေပုံ





## ၃။ ကျေးရွာအုပ်စုတွင်ပါဝင်သော ကျေးရွာများ

မှန်ကူသာ၊ ကသော၊ ပင်စောက်၊ ဗဟောက်၊ ကျောက်အင်းကုန်း၊ အောင်၊ အောင်းကုန်း၊ အထက်အောင်းကုန်း၊ ဘုံကောင်း၊ ကနဘား တို့ပါဝင်သည်။

## ၄။ ကျေးရွာအခြေခံအချက်အလက်များ

### ၁။ ကျေးရွာသမိုင်းအကျဉ်း

ကသောကျေးရွာသည် လွန်ခဲ့သော နှစ်ပေါင်း ၁၃၀ ခန့်က စတင်ခဲ့ကြသည်ဟု ပြောစမှတ် ပြုကြသည်။ မူလအစက ကသောကျေးရွာ သည် ပင်းကြိုင်း ကျေးရွာ၏ မြောက်ဖက် မူးကမ်းပေါ်တွင် တည်ရှိသည်။ အိမ်များမှာ တဲကုတ်မြေစိုက်အိမ်များဖြစ်ကာ အမိုးများမှာ သက်ကယ်မိုးများ ဖြစ်ကြ သည်။ ၁၃၁၈ ခုနှစ် တွင် ရေကြီးပြီး လူနေအိမ်များ ရေမြောပါသွားခဲ့ပြီး ကျွဲနွားများလည်း မြောပါသွား ခဲ့ရသည်။ ထိုအချိန်မှ စတင်ကာ အရှေ့ဖက်ကုန်းမြင့်သို့ ပြောင်းရွှေ့သွားခဲ့ရသည်။ ထိုအချိန်မှ စတင် ကာ အရှေ့ဘက်ကုန်းမြင့်သို့ ပြောင်းရွှေ့ ခဲ့ပြီး အိမ်ခြေ စုစုပေါင်း ၃၁ အိမ်တွင် တောင်ကုန်းပေါ်သို့ ၁၆ အိမ် မြောက်ကုန်းတွင် ၁၅ အိမ်ဖြင့် ကသော ကျေးရွာကို တည်ထောင်ခဲ့ကြသည်။ အသောက ရာမမင်းကြီး ချီကြွလာစဉ် 'က' ဟုဆိုကြောင့် ကသောဟု အမည်တွင်ခဲ့သည်။ ၁၃၃၃ခုနှစ်တွင် ဘုန်းတော်ကြီး ကျောင်းကို တောင်ကုန်းနှင့် မြောက် ကုန်းကြားတွင် တည်ဆောက်ခဲ့သည်။ ၁၉၈၄ ခုနှစ်တွင် ရေကန်ကို ကျေးရွာသူ ကျေးရွာ သားများ တူးဖော်ခဲ့ကြသည်။ ခေါ်တွင်လာသည်။ လမ်းပန်း ဆက်သွယ်ရေး အဆင်မပြေသောကြောင့် စီးပွားရေးအခက်အခဲများရှိသည်။ ယခု လက်ရှိတွင် အိမ်ခြေ ၈၉ အိမ်ရှိပြီး စိုက်ပျိုးရေး မွေးမြူရေး တစ်နိုင်တပိုင် လုပ်ကိုင်သည်။ နွေရာသီတွင် သွားလာရေး လွယ်ကူမှုရှိပြီး မိုးတွင်း ကာလတွင် ရေကြောင်းခရီးဖြင့်သာ သွားလာကြသည်။ ယခုအခါမှာတော့ တိုးတတ်ပြောင်းလဲလာသည်နှင့်အမျှ နမ္မားချောင်းတံတားဆောက်လုပ်ပြီးစီးသည့်အတွက် မိုးတွင်းတွင် သွားလာရအဆင်ပြေလှပါသည်။



၂။ လူနည်းစုလူမျိုးစုအိမ်ထောင်စု

အမျိုးအစား	အိမ်ထောင်စု	ကျား	မ	စုစုပေါင်း
မရှိ	-	-	-	-

၃။ ကျေးရွာတွင်းရှိ စုစုပေါင်းအိမ်ထောင်စု

အမျိုးအစား	အိမ်ထောင်စု	ကျား	မ	စုစုပေါင်း
ဗမာ	၈၉	၂၂၆	၂၇၂	၄၉၈

၄။ ထိခိုက်လွယ်အုပ်စု

ထိခိုက်လွယ်အုပ်စု	အိမ်ထောင်စု	ကျား	မ	စုစုပေါင်း
သက်ကြီး	၂၀	၁၀	၁၀	၂၀
မြေယာမဲ့	၂၃	၁၅	၈	၂၃
မသန်စွမ်း	၂	-	၂	၂

၅။ အဓိကစီးပွားရေးလုပ်ငန်းများ

စိုက်ပျိုးရေး	မွေးမြူရေး	အသေးစားစီးပွားရေး	အခြား
စပါး	ကျွဲ	အသေးစားဆိုင်	လက်သမား
မြေပဲ	နွား		
နှမ်း	ဝက်	ကုန်သည်	ပန်းရံ
	ကြက်		

၆။ ကျေးရွာအတွင်းအဓိက ပိုင်ဆိုင်မှုများ

ကျေးရွာပိုင်ဆိုင်မှုများ	စိုက်ပျိုးမြေ	စားကျက်မြေ	သစ်တောမြေ	သဲ/ကျောက်ရရှိမှု	ရေတွင်း/ရေကန်	စက်ရေတွင်း
အရေအတွက်	ကေ ၂၂၈.၇၂	၈ကေ	၃၀	ရှိ-မရှိ	၇ /၁	၁
ကျေးရွာပိုင်ဆိုင်မှုများ	ကား	ထော်လာဂျီ	မြေတူးစက်	လမ်းကြိုတ်စက်	အသေး စားဆည်	ဈေးဆိုင်
အရေအတွက်	၂	-	-		၁	၂

၇။ ကျေးရွာအတွင်းအခြားပိုင်ဆိုင်မှုများ

ကျေးရွာပိုင်ဆိုင်မှုများ	ရေတင်စက်	ထွန်	ထယ်	ကျွဲ	နွား
အရေအတွက်	၂၂	၆၀	၆၀	၅၇	၁၄၉
ကျေးရွာပိုင်ဆိုင်မှုများ	ဝက်	ဆိုင်ကယ်	ကျွမ်းကျင်လုပ်သား	လုပ်သား	
အရေအတွက်	၃၀	၆၂	၁	၂၅	



၈။ အခြားကျေးရွာရှိအသုံးပြုနိုင်သော အရင်းအမြစ်/အချက်အလက်များ

အရင်းအမြစ်	ဆေးခန်း	အ.လ.က/ အ.ထ.က	ဈေး	ကျွမ်းကျင်လုပ် သား	လုပ်သား	မြေတူး စက်	လမ်းကြိုက် စက်
အရေ အတွက်	၁	၂၁	၁	၁၃	၅၀	-	၁

၅။ ကျေးရွာဖွံ့ဖြိုးရေးအစီအစဉ်အတွက် အသုံးပြုခဲ့သော လူမှုဆန်းစစ်ချက်များ

စဉ်	အကြောင်းအရာ	ရက် စွဲ	ဦးတည်အုပ်စု	တက်ရောက်သူ			အဓိက ဆွေးနွေးချက်များ
				ကျား	မ	ပေါင်း	
၁	လူမှုစီးပွားအဆင့် သတ်မှတ်ခြင်း (W ealth Ranking)	၂-၂-၁၇	ချမ်းသာ၊အလယ် အလတ်၊နွမ်းပါး၊အ လွန်နွမ်းပါးအုပ်စု များ	၁၀	၃၃	၄၃	ကျေးရွာလူမှုစီးပွားအုပ်စုများခွဲခြား သတ်မှတ်နိုင်ရေးအတွက် အခြေခံ စံနှုန်းများ သတ်မှတ်ခြင်း၊ကျေးရွာ သားများနှင့် အများသဘောတူ ခွဲခြားသတ်မှတ်ခြင်း
၂	ရာသီခွင်ပြပြက္ခဒိန် (Seasonal Calendar)	၂-၂-၁၇	ကော်မတီဝင်၊ အမျိုးသမီး၊အမျိုး သားများ	၁၀	၃၃	၄၃	ရာသီဥတု၊ စိုက်ပျိုးသီးနှံများ၊ လယ်ယာလုပ်ငန်းများ၊ နေ့စား လုပ်ငန်းများ၊ မွေးမြူရေး လုပ်ငန်းများ၊ ဝမ်းစာဖူလုံမှု နှင့် ပွဲတော်များ
၃	ကျေးရွာလူမှုရေးပြ ၊သယံဇာတပြမြေ ပုံ (Social Map/Resource Map)	၂-၂-၁၇	ရပ်မိရပ်ဖ၊ ကော်မတီဝင်များ	၁၀	၃၃	၄၃	အိမ်အမျိုးအစားများ၊ အခြေခံ အဆောက်အဦများ၊လမ်းပန်း ဆက်သွယ်ရေးအခြေအနေလယ် ယာမြေများ၊ မြစ်ချောင်းများ၊ ရေတွင်း ရေကန်များ၊ သစ်တော များ
၄	ပြဿနာသစ်ပင် (Problem Tree)	၃-၂-၁၇	အမျိုးသားများ	၂၈	-	၂၈	ဆွေးနွေးထားသော အခြေခံ အဆောက်အဦ များနှင့် သက်မွေးဝမ်းကျောင်းလုပ်ငန်း များ၊ကျန်းမာရေး၊ပညာရေး။
၅	ပြဿနာသစ်ပင် ( Problem Tree)	၃-၂-၁၇	အမျိုးသမီးများ	-	၅၄	၅၄	ဆွေးနွေးထားသော အခြေခံ အဆောက်အဦ များနှင့် သက်မွေးဝမ်းကျောင်းလုပ်ငန်းများ



၆	ကျေးရွာ၏ (၅)နှစ်စာ ဦးစားပေးအစီအစဉ်ပြ ဇယား(Metric Ranking)	၃-၂-၁၇	အမျိုးသားအုပ်စု၊ အမျိုးသမီးအုပ်စု၊ လူငယ်အုပ်စု၊ရပ်မိရပ်ဖအုပ်စု	၂၈	၅၄	၈၂	အကျိုးပြုဦးရေ၊ အကျိုးခံစားခွင့်နှင့် အဓိက လိုအပ်ချက်များပေါ်မူတည်၍ ဆုံးဖြတ်သည်။
၇	အဖွဲ့အစည်းချိတ်ဆက်ပုံ (Venn Diagram)	၃-၂-၁၇	ကျေးရွာအုပ်ချုပ်ရေးအဖွဲ့၊ကျေးရွာစီ/ထောက်အဖွဲ့	၂၈	၅၄	၈၂	ကျေးရွာတွင်းရှိ အဖွဲ့အစည်းများနှင့် မည်သို့သောလုပ်ငန်းများအတွက် မည်သည့်အဖွဲ့များချိတ်ဆက်လုပ်ကိုင်မှု
၈	ပင့်ကူအိမ်ကွန်ယက် (Spider Web)	၂-၂-၁၇	အမျိုးသားများ နှင့် အမျိုးသမီးများ	၁၀	၃၃	၄၃	အမျိုးသားများ နှင့်အမျိုးသမီးများ တန်းတူအခွင့်အရေး ရရှိမှု နှင့် မရရှိသည့် အကြောင်းအရင်းများ
၉	အမျိုးသား အမျိုးသမီး ပိုင်ဆိုင်မှုခွဲခြမ်းစိတ်ဖြာခြင်း။	၃-၂-၁၇	ကျေးရွာစီ/ထောက်အဖွဲ့၊ကျေးရွာလူထု	၂၈	၅၄	၈၂	ပြဿနာ၊အခွင့်အရေးလက်ရှိ အခြေအနေ ကိုသိရှိရန် နှင့် ပြောင်းလဲနိုင်သည်ပုံစံများ
၁၀	ကျေးရွာအိမ်မက် မြေပုံ (Dream Map)	၃-၂-၁၇	ကျေးရွာစီ/ထောက်အဖွဲ့၊ကျေးရွာလူထု	၂၈	၅၄	၈၂	နောင်တစ်ချိန်တွင် ကျေးရွာတွင် ဖြစ်စေချင်သော/မြင်စေချင်သော အရာများ ထည့်သွင်းရေးဆွဲခြင်း





၁။ ကျေးရွာ၏လူမှုစီးပွားအဆင့်သတ်မှတ်ခြင်း။(Wealth Ranking)

အဆင့်	အခြေခံစံနှုန်းများ/ ညွှန်းကိန်းများ	အိမ်ထောင်စု	ရာခိုင်နှုန်း
ချမ်းသာ	အိမ်အခြေအနေ- ခြေတံရှည်၊ သွပ်မိုး၊ သက်ကယ်မိုး၊ ပျဉ်ထောင်၊ ပျဉ်ကာ မြေယာပိုင်ဆိုင်မှု- ၁၀ ဧကအထက် ကျွဲ၊ နွား- ၈ ကောင်အထက် အခြားပိုင်ဆိုင်မှု- ခြွေစက်၊ ထွန်းစက်၊ ရေစုပ်စက်၊ TV၊ ဆိုလာ၊ တယ်လီဖုန်း၊ စပါးကြိုက်စက်၊ ဆိုင်ကယ်၊ ကား	၉	၁၀%
အလယ်အလတ်	အိမ်အခြေအနေ- ပျဉ်ခင်း၊ ဝါးထရံကာ၊ သက်ကယ်မိုး၊ ခြေတံရှည် မြေယာပိုင်ဆိုင်မှု- ၅ ဧက နှင့် ၁၀ ဧကအကြား ကျွဲ၊ နွား- ၂ ကောင်နှင့် ၅ ကောင်ကြား အခြားပိုင်ဆိုင်မှု- လှည်း၊ ဆိုင်ကယ်အဟောင်း၊ TVအသေး၊ ဆိုလာအသေး	၄၈	၅၄%
နွမ်းပါး	အိမ်အခြေအနေ- ဝါးကြမ်းခင်း၊ ဝါးထရံကာ၊ သက်ကယ်မိုး၊ ချေတံရှည်အိမ် မြေယာပိုင်ဆိုင်မှု- မရှိ ကျွဲ၊ နွား- မရှိ အခြားပိုင်ဆိုင်မှု- မရှိ	၃၂	၃၆%
	စုစုပေါင်း	၈၉	၁၀၀%





### ဆွေးနွေးချက်

ရာသီဥတုအခြေအနေမှာ တရူး၊ ကဆုန်၊ ပြာသို၊ တပို့တွဲ၊ တပေါင်း စသည့် လများတွင် သာယာပြီး ကျန်သည့်လများတွင် မိုးရွာကြောင်း၊ တခါတရံ လေပြင်းများလည်း တိုက်ခတ်ကြောင်း ဆွေးနွေးခဲ့ပါသည်။ စိုက်ပျိုးသီးနှံများကို မိုးတွင်းကာလများတွင် အများဆုံးစိုက်ပျိုးကြသည်။ အဓိက စိုက်ပျိုးသီးနှံများမှာ စပါး၊ ပဲ၊ နှမ်း၊ နေကြာ၊ ဟင်းသီးဟင်းရွက်များကို စိုက်ပျိုးကြသည်။ ကျွဲ၊ နွား၊ ကြက်၊ ဝက်များကို ဆယ့်နှစ်ရာသီပတ်လုံး တစ်ပိုင်တစ်နိုင် မွေးမြူကြသည်။ နေ့စားလုပ်ငန်းကို လယ်ယာ လုပ်ငန်းခွင်ချိန်တွင်သာ လုပ်ရလေ့ရှိကြောင်း ဆွေးနွေးကြသည်။ သဘာဝဘေးအန္တရာယ်ကို မိုးဦး ကာလများတွင် အနည်းငယ်ကြုံတွေ့ရလေ့ရှိသည်။ လုပ်ငန်းခွင်ချိန်တွင် လုပ်သားရှားပါးမှုနှင့် ကြုံတွေ့ ရပြီး ကျန်သည့်အချိန်များတွင် လုပ်သားပေါများပါသည်။ ဝမ်းစာဖူလုံမှုတွင် စပါးပေါ်ချိန်တွင် ဝမ်းစာ ဖူလုံမှုရှိပြီး စိုက်ပျိုးသည့်အချိန်တွင် ဝမ်းစာလုံခြင်း မရှိပါ။ ရာသီပွဲတော်များကို လစဉ်လတိုင်း ကျင်းပ ခြင်းမရှိဘဲ တန်ခူး၊ ကဆုန်၊ ဝါဆို၊ တော်သလင်း၊ သီတင်းကျွတ်၊ တပို့တွဲနှင့် တပေါင်းလများတွင် ပြုလုပ်လေ့ရှိကြောင်း ဆွေးနွေးခဲ့ကြပါသည်။

### သုံးသပ်ချက်

စီမံကိန်းလုပ်ငန်းခွဲများ အကောင်အထည်ဖော် ဆောင်ရွက်ရာတွင် ပွင့်လင်းရာသီရောက်မှ သာ ဆောင်ရွက်သင့်သည်။ အဘယ်ကြောင့်ဆိုသော် ကကက်ကျေးရွာ လူထုအားလုံး လယ်ယာလုပ်ငန်းကို အဓိကထား လုပ်ကိုင်ကြသည့်အတွက် မိုးတွင်းကာလ၊ ဆောင်းတွင်းကာလများတွင် လယ်ယာ လုပ်ငန်းခွင်နှင့် တိုက်ဆိုင်သောကြောင့် အလုပ်သမား ရှားပါးခြင်း ကျေးရွာဖွံ့ဖြိုးတိုးတက်ရေး အတွက် အချိန်မပေးနိုင်ခြင်း စသည့် အခက်အခဲများနှင့် ကြုံတွေ့ရသည့်အတွက် အောင်မြင်သင့်သလောက် မအောင်မြင်နိုင်ပါ။ ထို့ကြောင့် ရာသီဥတုသာယာပြီး ကျေးရွာလူထုအားလုံး ပါဝင်လုပ်ဆောင်နိုင်သည့် ပွင့်လင်းရာသီတွင် လုပ်ငန်းခွဲများ လုပ်ဆောင်သင့်ပါကြောင်း သုံးသပ်မိပါသည်။



၃။ ကျေးရွာလူမှုရေးပြင်ပုံ နှင့် သုံးသပ်ချက်





### ဆွေးနွေးချက်

ကကက်ကျေးရွာတွင် အိမ်ခြေ(၈၉)အိမ်ရှိပြီး စီးပွားအဆင့်(၃)ဆင့်ရှိကြောင်း ဆွေးနွေးခဲ့ကြသည်။ ၎င်းအဆင့်များမှာ (၁) ချမ်းသာ၊ (၂) အလယ်အလတ်၊ (၃) နွမ်းပါးတို့ဖြစ်ပြီး လူတန်းစား(၃)မျိုးလုံး ကျေးရွာတွင် ပျံ့နှံ့၍ နေထိုင်ကြကြောင်း ဆွေးနွေးခဲ့ကြသည်။

### သုံးသပ်ချက်

စီးပွားရေးအဆင့် (၃) မျိုးရှိပြီး ကျေးရွာများတွင် စုစည်းစွာ နေထိုင်ကြပါသည်။ ကသောကျေးရွာသည် ပင်လည်ဘူးမြို့နယ် (၅)မိုင်ကျင်ဒေသတွင် တည်ရှိ၍ ရွာတွင်းရှိလမ်းများ၊ ရွာချင်းဆက်လမ်းများမှာ မြေသားလမ်းများ ဖြစ်သောကြောင့် လမ်းပန်းဆက်သွယ်ရေး ခက်ခဲပါသည်။ ကလေးမွေးဖွားခြင်းအတွက်အရပ်လက်သည်ရှိပါသည်။ အဓိက ဆေးကုသမှုခံယူခြင်းကို ပင်လည်ဘူးသို့ သွားရောက်၍ ဆေးကုသမှုခံယူရပါသည်။ မိုးတွင်းတွင်ချောင်းခြားနေသည့်အတွက် အရမ်းခက်ခဲလှပါသည်။ မိုးတွင်းကာလတွင် ပမ်းရောဂါ၊ ငှက်ဖျားရောဂါများ ဖြစ်တက်သည်။ သောက်သုံးရေ-ကျေးရွာတွင် ရေတွင်းပိုင်းရှိသော်လည်း ပိုက်တွင်း အနည်းငယ်သာသဖြင့် သောက်သုံးရေ ဖူလုံမှုမရှိပါ။ ရွာ၏အရှေ့တောင်ဘက်တွင် ဘုန်းကြီးကျောင်း၊ ဓမ္မာရုံ၊ ရှိပါသည်။ ရွာ၏မြောက်ဘက်တွင် စာသင်ကျောင်း ရှိပါသည်။ ရွာ၏တောင်ဘက်တွင် နံမွှားချောင်း ရှိပါသည်။ ယခုအခါတွင်နံမွှားတံတားကြီး ပြီးစီးအောင်မြင်သွားသောကြောင့်နှေ့ မိုး၊ ဆောင်း ရာသီသုံးခုလုံး သွာလာရအဆင်ပြေလှပါသည်။



၄။ကျေးရွာအရင်းအမြစ်ပြမြေပုံနှင့်သုံးသပ်ချက်၏





### ဆွေးနွေးချက်

ပတ်ဝန်းကျင်ရှိ သဘာဝအရင်း အမြစ်များနှင့် ပတ်သက်၍ သစ်တောများမှ ထင်းခုတ်သုံးစွဲမှုရှိပြီး ကျေးရွာအနီးတွင် ချောင်းရှိသောကြောင့် သဲရေများလုံလောက်စွာ ရရှိမှုကြောင်းကို ဆွေးနွေးခဲ့ကြပါသည်။ စီးပွားရေးမှာ ယာကွက်၊ ကိုင်းကွက်များတွင် ဟင်းသီး၊ ဟင်းရွက်များ စိုက်ပျိုးကြပြီး ဝမ်းစာအနေဖြင့် စပါး၊ နှမ်း၊ နေကြာတို့ကို အဓိကစိုက်ပျိုးကြသည်။ ကျွဲ၊ နွား၊ ကြက်၊ ဝက်တို့ကို တစ်ပိုင် တစ်နိုင် မွေးမြူကြပါသည်။ လမ်းပန်းဆက်သွယ်ရေးခက်ခဲမှု စိုက်ပျိုးရေးနည်းပညာ အားနည်းသောကြောင့် စီးပွားရေးပညာရေးများ နှိမ့်ကျမှုများ ကြုံတွေ့ခဲ့ရပါသည်။

### သုံးသပ်ချက်

ကသောကျေးရွာ ပတ်ဝန်းကျင်တွင် သစ်တောများ အနည်းငယ်ရှိပါသည်။ ချောင်းများမှ စိုက်ပျိုးရေးသဲများကို လုံလောက်စွာ ရရှိနိုင်ပါသည်။ ကျွဲ၊ နွားများကို တစ်ပိုင်တစ်နိုင် မွေးမြူပြီး လယ်ယာစိုက်ပျိုးရေးအနေဖြင့် စပါး၊ နှမ်း၊ နေကြာတို့ကို လုပ်ကိုင်စိုက်ပျိုးကြပါသည်။



၅။ အမျိုးသား/အမျိုးသမီးများတင်ပြသော ပြဿနာသစ်ပင် နှင့် ဖြေရှင်းနည်းလမ်းအကြောင်းအရင်းများ/ အခက်အခဲများ

**ပြဿနာသစ်ပင် နှစ်ပင်စိတ် ဖြောင့်ခြင်း**

**အကျိုးဆက်များ**

- ▲ စပါးမျိုး ကောင်း မျိုး သန် ဝတ်ခြင်း
- ▲ မြေပဲ မျိုး ကောင်း မျိုး သန် မရှိခြင်း
- ▲ ဒုတိယ မျိုး ကောင်း မျိုး သန်မရှိခြင်း
- ▲ နေပြာ မျိုး ကောင်း မျိုး သန် မရှိခြင်း
- ▲ ပဲ အမျိုး မျိုး ကောင်း မျိုး သန် မရှိခြင်း

**အကျိုးဆက်**

- ▲ သိပ္ပံနာထွက် ထိုးမဲ့ လျော့နည်းခြင်း
- ▲ မိုက်ဖျား မြားထွန် အကျိုး မရှိခြင်း
- ▲ မိသားစု ထိ ဖျားရောဂါ နှင့် အခြား ရောဂါများ တွင် ရှိခြင်း
- ▲ ပညာရေး လက်လှမ်း မပြုခြင်း
- ▲ ရောဂါ ဖြစ်ပွား လက်လှမ်း မပြုခြင်း

**ဖြေရှင်းနည်းလမ်း**

- ▲ စပါး ၂ မျိုး ကောင်း မျိုး သန်
- ▲ မြေပဲ မျိုး ကောင်း မျိုး သန်
- ▲ ဒုတိယ မျိုး ကောင်း မျိုး သန်
- ▲ နေပြာ မျိုး ကောင်း မျိုး သန်
- ▲ ပဲ အမျိုး မျိုး ကောင်း မျိုး သန် များ ရရှိရန် နှိုက်ဖျား ရောဂါ နှင့် အခြား ရောဂါများ ရှောင်ရှားရန်





### ဆွေးနွေးချက်

လမ်းခရီးခက်ခဲခြင်းကြောင့် လမ်းတံတား ဆောက်လုပ်ရန် ရံပုံငွေမရှိခြင်း၊ စီးပွားရေး အဆင်မပြေခြင်း၊ အရင်းအမြစ်များ ရှားပါးခြင်း၊ အလုပ်အကိုင် အခွင့်အလမ်းနည်းပါးခြင်း၊ အလှူရှင်မရှိခြင်း၊ ဌာနဆိုင်ရာမှ တည်ဆောက်ရန် လျာထားပေးမှု မရှိခြင်းစသည့် အခက်အခဲများကြောင့် ကလေးများလုံခြုံမှု အားနည်းခြင်း၊ ကိုယ်ကာယကြံ့ခိုင်မှု အားနည်းခြင်း၊ အသိပညာပေး ဟောပြောပွဲများ နေရာမရှိခြင်း၊ ကလေးပညာ အရည်အသွေးများ နိမ့်ကျခြင်းများနှင့် ဖွံ့ဖြိုးမှုနောက်ကျခြင်း စသည့် အကျိုးဆက်များ ခံစားခဲ့ရကြောင်း ဆွေးနွေးခဲ့ကြသည်။

### သုံးသပ်ချက်

- သွားလာရေး ခက်ခဲခြင်း နှင့် ဒေသထွက်သီးနှံများ ဈေးကောင်းဖြင့် မရောင်းရခြင်း
- စာပေ ဗဟုသုတ နည်းပါးခြင်း၊ အသိပညာဗဟုသုတနည်းပါးခြင်း၊ လူကြားထဲတွင် စကားပြောရာ တွင် အရှေ့နောက်မညီသည့်အတွက် အဆင်မပြေခြင်း
- စိုက်ပျိုးရေး မွေးမြူရေး ဆောင်ရွက်လုပ်ကိုင်ခြင်း မရှိသည့်အတွက် မိသားစု ဝင်ငွေများ နည်းပါးခြင်း၊ လူနေထိုင်မှုဘဝ နိမ့်ကျခြင်း
- စိုက်ပျိုးရေး မွေးမြူရေး ဆောင်ရွက်လုပ်ကိုင်ခြင်း မရှိသည့်အတွက် မိသားစု ဝင်ငွေများ နည်းပါးခြင်း၊ လူနေထိုင်မှုဘဝ နိမ့်ကျခြင်းများကြုံတွေ့ခဲ့ရကြောင်းတွေ့ရပါသည်။



၇။ ဦးစားပေးအစီအစဉ်ပြဇယား (Matrix Ranking)

ဒုက္ခကင်းပိတ်ပစ်ရေးအဖွဲ့ဝင်များ၏ အားလေးယါးပါးအားလေး

	အဖွဲ့ဝင်	အဖွဲ့ဝင်	အဖွဲ့ဝင်	အဖွဲ့ဝင်	အဖွဲ့ဝင်	အဖွဲ့ဝင်	အဖွဲ့ဝင်	အဖွဲ့ဝင်	အဖွဲ့ဝင်
၁	၆	၅	၃	၂	၁	၄	၇	၈	၉
၂	၅	၃	၂	၁		၆	၄	၇	၈
၃	၄	၂	၁			၅	၃	၆	၇
၄	၃	၂				၄	၅	၆	၇
၅	၂	၁				၃	၄	၅	၆
၆	၁	၃				၂	၃	၄	၅



**ဆွေးနွေးချက်**

ကသော့ကျေးရွာအနေဖြင့် ဗဟုသုတဖွံ့ဖြိုး တိုးတက်လာစေရန် ချောင်းကူးတံတားများ၊ ရွာတွင် လမ်းများ၊ စာကြည့်တိုက်များ မရှိခြင်း၊ ရွာချင်းဆက်လမ်းများ ခက်ခဲမှုကြောင့် ရွာချင်းဆက်လမ်း၊ တံတား များလိုအပ်ခြင်း၊ ဗဟုသုတ နည်းပါးမှုကြောင့် ကျောင်းဆောင်များ လိုအပ်ခြင်း စသည့် အခက်အခဲများကို ဆွေးနွေးခဲ့ကြပါသည်။

**သုံးသပ်ချက်**

**စီမံကိန်းပထမနှစ်တွင်** - စာသင်ကျောင်း ပြုပြင်ခြင်း(မျက်နှာကျက်)လုပ်ငန်း ကို ပြုပြင်ပြီးစီးခဲ့ပါသည်။

**စီမံကိန်းဒုတိယနှစ်တွင်-** ကသော့ကျေးရွာအုပ်စုအနေဖြင့် အုပ်စုထောက်ပံ့သည့် ငွေကြေးလိုအပ်ချက်အရ ကျောက်အင်းကုန်းကျေးရွာမှရွာတွင်းလမ်းကို လည်းကောင်း၊ အထက်အောင်းကုန်းကျေးရွာမှ ရွာချင်းဆက် လမ်းပြုပြင်ခြင်းလုပ်ငန်းကိုလည်းကောင်း၊ ပင်စောက်ကျေးရွာကျေးရွာ ရွာချင်းဆက်လမ်းပြုပြင်ခြင်း လုပ်ငန်း ကိုလုပ်ဆောင်ခဲ့ကြပါသည်။

**စီမံကိန်းတတိယနှစ်တွင်-**

ကနားဘားကျေးရွာ KGကျောင်းဆောင်ဆောက်လုပ်ခြင်းလုပ်ငန်း၊ ဗဟောက်ကျေးရွာ KG ကျောင်းဆောင်ဆောက်လုပ်ခြင်းလုပ်ငန်းနှင့် ကသော့ကျေးရွာချင်းဆက် ကျောက်ချောလမ်းပြုလုပ်ခြင်း များကို လုပ်ဆောင်သဘောတူညီကြပါသည်။

**စီမံကိန်းစတုတ္ထနှစ်တွင်-**

အောင်/အောင်းကုန်းကျေးရွာမှမြို့သို့ ဆက်သွယ်သော ကျောက်ချောလမ်း၊ မှန်ကူသာကျေးရွာ ခန်းမ ဆောက်လုပ်ခြင်းနှင့် ဘုံခေါင်းကျေးရွာ ခန်းမဆောက်လုပ်ခြင်းတို့ကို လုပ်ဆောင်ရန် သဘောတူညီကြ ပါသည်။



အဖွဲ့အစည်းချိတ်ဆက်ပုံ ဆွေးနွေးခြင်းနှင့်သုံးသပ်ခြင်း

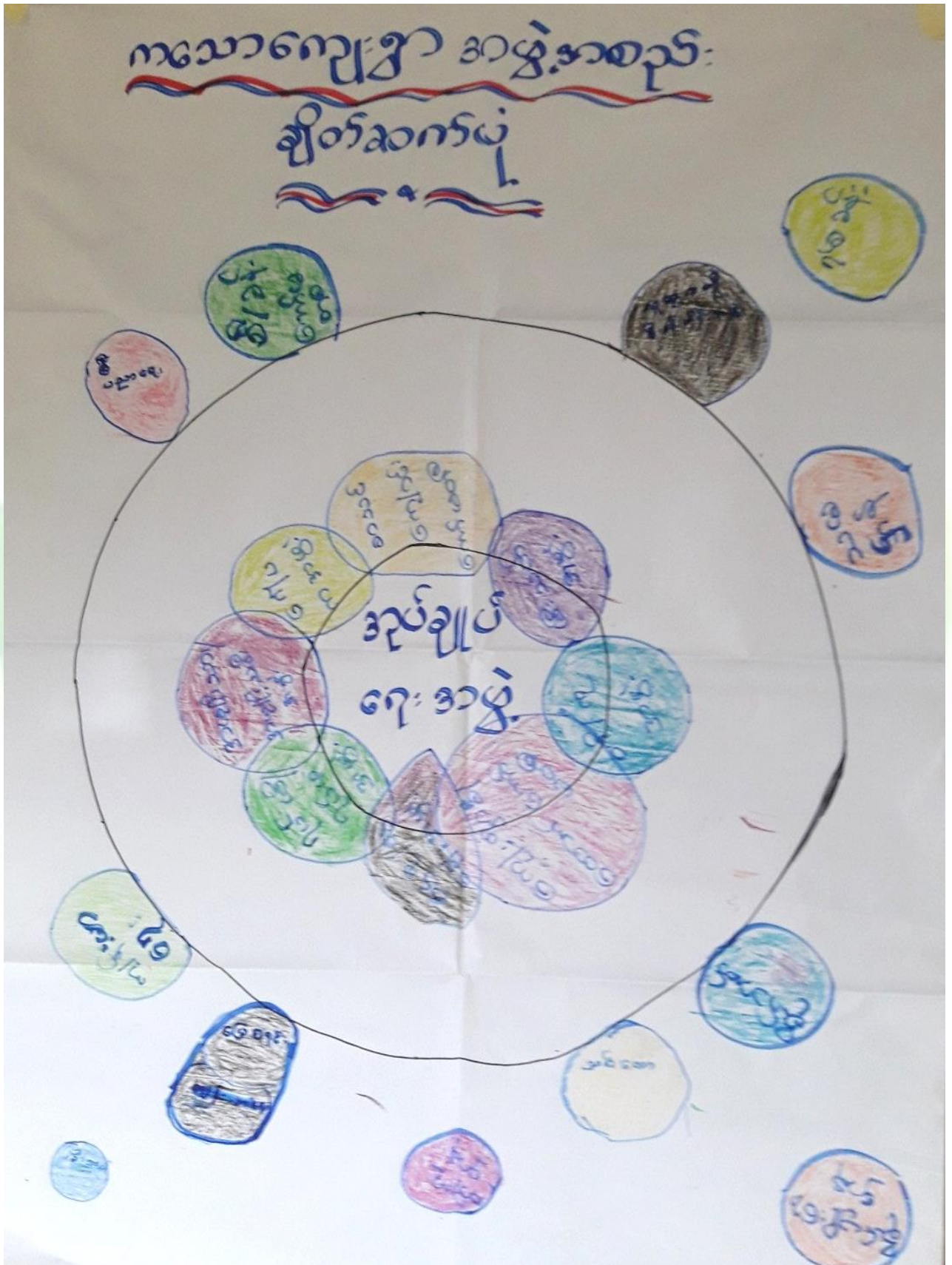



**ဆွေးနွေးခြင်း**

ကျေးရွာလူထုနှင့်အဖွဲ့အစည်းများ ဆောင်ရွက်နေသည့်အနေအထားမှာ အုပ်ချုပ်ရေးအဖွဲ့၊ ကျောင်းကော်မတီ၊ ဂေါပကအဖွဲ့၊ အမျိုးသမီး/အမျိုးသားအဖွဲ့၊ ကျေးရွာစီ/ထောက်ကော်မတီအဖွဲ့၊ မီးသတ်အဖွဲ့၊ အမျိုးသမီးကြီးအဖွဲ့များနှင့် ချိတ်ဆက်ဆောင်ရွက်နေကြပါသည်။ ကနဏားကျေးရွာတွင် မြို့နယ်အထွေထွေအုပ်ချုပ်ရေးဦးစီးဌာန၊ မွေးမြူရေးဌာန၊ စိုက်ပျိုးရေးဌာန၊ လဝက၊ မြို့နယ်ရဲတပ်ဖွဲ့၊ ပညာရေးဌာန၊ လူထုဗဟိုပြုစီမံကိန်း၊ မြေစာရင်းဌာနတို့နှင့်ချိတ်ဆက်ဆောင်ရွက်နေကြပါသည်။

**သုံးသပ်ချက်**

ကျေးရွာအတွင်းရှိအဖွဲ့အစည်းများ ကျေးရွာလူထုနှင့်အဖွဲ့အစည်းများ ချိတ်ဆက်ဆောင်ရွက် နေသည့်အနေအထားမှာ အုပ်ချုပ်ရေးအဖွဲ့၊ အမျိုးသားအဖွဲ့၊ အမျိုးသမီးများအဖွဲ့၊ ကျေးရွာစီမံကိန်း အထောက်အကူပြုကော်မတီ၊ ဘုန်းတော်ကြီးကျောင်းကော်မတီ၊ စာသင်ကျောင်းကော်မတီ၊ မီးသတ်၊ တိမွေးကု၊ အရံသားဖွား ၊ ရပ်မိ ရပ်ဖ၊ ကျေးရွာသက်ကြီးအဖွဲ့ စသည့် အဖွဲ့များရှိကြပြီး ကျေးရွာဖွံ့ဖြိုးတိုး တက်ရေး ကျေးရွာ အကျိုးပြုလုပ်ငန်းများချိတ်ဆက်ဆောင် ရွက်ကြပါသည်။

ကျေးရွာပြင်ပအဖွဲ့အစည်းများ ကျေးရွာလူထုနှင့်ပြင်ပအဖွဲ့အစည်းများ ချိတ်ဆက်ဆောင်ရွက်နေသည့် အနေအထားမှာ မြို့နယ်အထွေထွေအုပ်ချုပ်ရေးဦးစီးဌာန၊ ပညာရေးဌာန၊ ကျန်းမာရေးဌာန၊ ကျေးလက် ဒေသဖွံ့ဖြိုးတိုးတက်ရေးဦးစီးဌာန၊မွေးမြူရေး၊မြေစာရင်း၊သစ်တော၊ရဲစခန်း၊လ.ဝ.က၊စိုက်ဘဏ်၊သမ လူထုဗဟိုပြုစီမံကိန်း အစရှိသည့်ဌာနများနှင့် ပံ့ပိုးဆောင်ရွက်မှုသာရှိပြီး ကျေးရွာသားများအနေဖြင့် သက်ဆိုင်ရာကဏ္ဍအလိုက်လိုအပ်သလို ချိတ်ဆက်ဆောင်ရွက်မှု၊ အကူအညီတောင်းခံမှုမှာ မရှိ သလောက်အားနည်းပါသည်။



၉။ ပင်ကုအိမ်ဖြင့်သုံးသပ်ခြင်း

# ကသောကျေးရွာ ပင်ကုအိမ် ကွန်ရက်

ခေါင်းဆောင်ရှု

အရှင်အဖွဲ့ဝင်ပေါ်  
လက်ချက်မှီဖွဲ့

ဆုံးဖြတ်ချက်  
ပေး

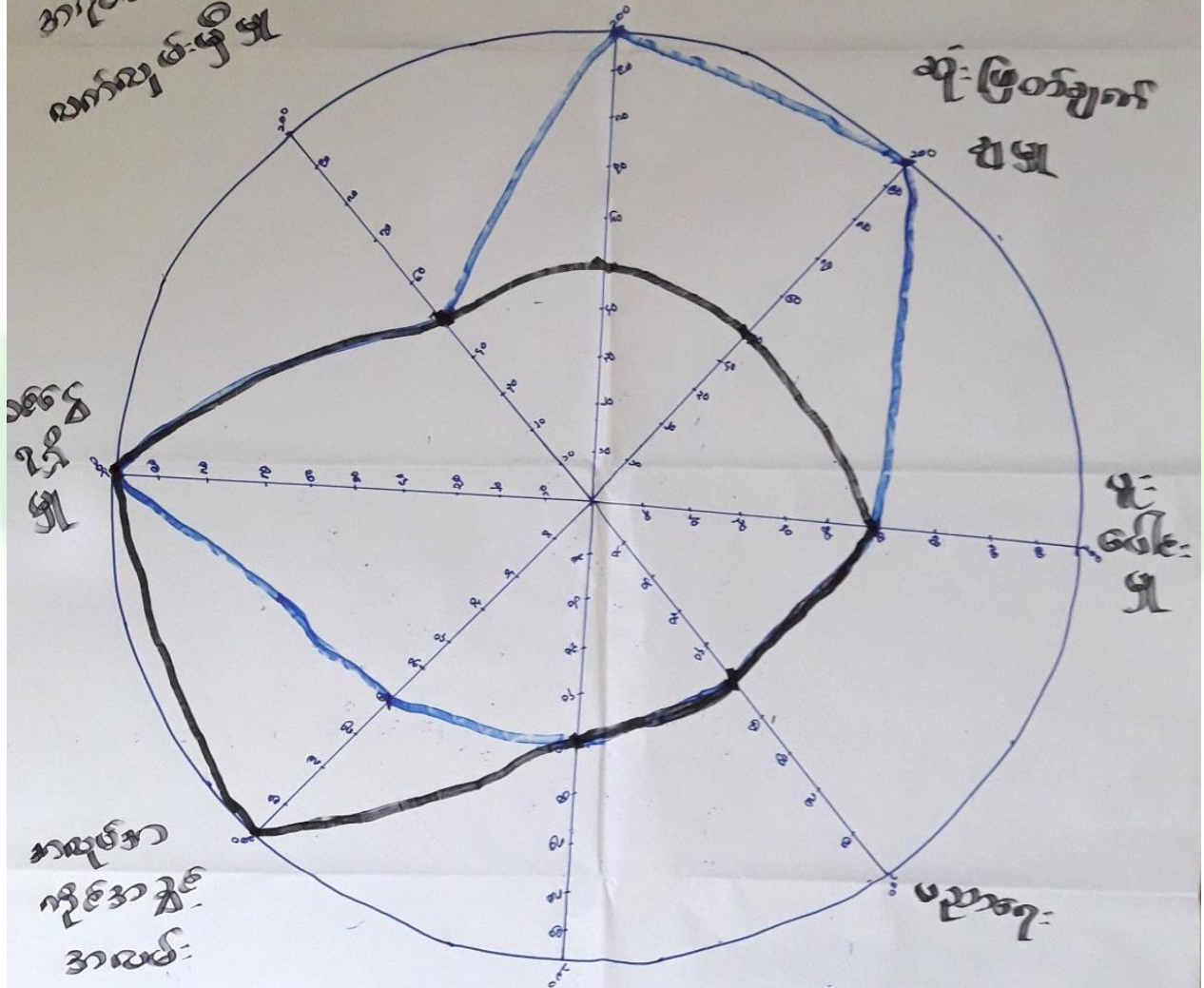

အရှင်အဖွဲ့ဝင်ပေါ်  
လက်ချက်မှီဖွဲ့  
အသစ်

အဖွဲ့ဝင်များ  
အဖွဲ့ဝင်များ

အဖွဲ့ဝင်များ  
အဖွဲ့ဝင်များ



### ဆွေးနွေးချက်

အမျိုးသား၊ အမျိုးသမီးတန်းတူ အခွင့်ရေးရရှိမှု၊ အလုပ်အကိုင်ခွင့်လမ်းရရှိမှု၊ ပေါင်းပါဝင်မှု အိမ်မှုကိစ္စဆောင်ရွက်မှု အရင်းအမြစ်သုံးစွဲမှု၊ ပညာရေး၊ ဝင်ငွေရရှိမှု၊ ခေါင်းဆောင်မှုနှင့် ပတ်သက်၍ ခေါင်းစဉ်(၈)ခုဖြင့် ဆွေးနွေးခဲ့ကြပါသည်။ ယနေ့ခေတ် နေထိုင်မှုစနစ်တွင် ခေါင်းဆောင်မှု၊ အလုပ်အကိုင် အခွင့်အလမ်း၊ ပစ္စည်းဥစ္စာပိုင်ဆိုင်မှု၊ အရင်းအမြစ်လက်လှမ်းမီမှု၊ ဝင်ငွေရရှိမှုနှင့် ပညာတတ်မြောက်မှုစသည့် နေရာများတွင် အမျိုးသားများမှ သာလွန်မှုရှိပြီး အမျိုးသမီးများအား နေရာပေးရန်၊ အိမ်မှုကိစ္စဆောင်ရွက် မှုတွင် အမျိုးသားဘက်မှ အမျိုးသမီးများအား ဝိုင်းကူလုပ်ကူပေးကြရန် ဆွေးနွေးခဲ့ကြပါသည်။

### သုံးသပ်ချက်

ကသောကျေးရွာအနေဖြင့် ဝင်ငွေရရှိမှု၊ ပူပေါင်းပါဝင်မှုများတွင် အမျိုးသား၊ အမျိုးသမီး ဆွေးနွေးတိုင်ပင်၍ တန်းတူဆုံးဖြတ် ဆောင်ရွက်ကြောင်းတွေ့ရသည်။ ပညာတတ်မြောက်မှု၊ ဝင်ငွေ ရရှိမှု၊ အလုပ်အကိုင် အခွင့်အလမ်း၊ အရင်းအမြစ် လက်လှမ်းမီမှု များတွင် အမျိုးသားများနှင့် အမျိုးသမီးများတန်းတူလုပ်ဆောင်နေသည်ကိုတွေ့ရပြီး အိမ်မှုကိစ္စတွင် အမျိုးသမီးများမှ အစစအရာရာ ဆောင်ရွက်ရကြောင်းကို တွေ့ရပါသည်။ သို့သော် ဤကျေးရွာသည် ကျား၊မရေးရာကွဲပြားမှု အနည်းငယ်သာရှိကြောင်း တွေ့ရှိရပါသည်။



၁၀။ ကျား၊ မရေးရာကို ခွဲခြမ်းစိတ်ဖြာခြင်း

ကလေးကျေးဇူး၊ ကလေးကျေးဇူး၊ ကလေးကျေးဇူး

ကျား၊ မလေး၊ ကလေး - မိခင်အဖွဲ့

ကျား	မ	ကျား + မ
<p>ထွက်ခတ်    ကား</p> <p>မိခင်</p>	<p>ခက်</p> <p>ရွှေ</p> <p>မိ</p> <p>အွ</p>	<p>ခွား    ကျွတ်    ချိတ်စက်</p> <p>အဖွဲ့    မ    မိ</p> <p>မိခင်    ကျက်    ပဇာ</p> <p>အဖွဲ့</p>





Handwritten Burmese text at the top of the page:

အခြေခံကျန်းမာရေးစနစ်  
အခြေခံကျန်းမာရေးစနစ်

အခြေခံ	မ	မ + မ
<p>အခြေခံ</p> <p>အခြေခံ</p> <p>အခြေခံ</p> <p>အခြေခံ</p>		<p>မ</p> <p>မ</p> <p>မ</p> <p>မ</p> <p>မ</p> <p>မ</p> <p>မ</p> <p>မ</p> <p>မ</p>
<p>အခြေခံ</p>		



### ဆွေးနွေးချက်

ကသောကျေးရွာ အတွင်းတွင် ကျား၊မရေးရာ ခွဲခြမ်းစိတ်ဖြာခြင်းနှင့် ပတ်သက်၍ အမျိုးသား များသစ်၊ ဝါး၊ လှည်း၊ လယ်၊ ကျွဲ၊ နွားများကို အသုံးပြုမှုရှိပြီး အမျိုးသမီးများမှာ တောထွက်ပစ္စည်း၊ အိမ်မွေးတိရစ္ဆာန်၊ ရွှေကို အသုံးပြုမှုရှိကြောင်း ဆွေးနွေးခဲ့ကြပါသည်။ စပါး၊ ပဲ၊ နှမ်း၊ သဲ၊ ကျောက် များကို ကျား၊ မနှစ်မျိုးစလုံးက အသုံးပြုကြောင်းကို ဆွေးနွေးခဲ့ကြပါသည်။ ထိန်းချုပ်မှုပိုင်းတွင် အမျိုးသားများမှ သစ်၊ ဝါး၊ ကျွဲ၊ နွား၊ ကျောက်၊ သဲများကို ထိန်းချုပ်နိုင်သော်လည်း အမျိုးသမီးများမှာ ရွှေ၊ ရေတိုက်ကို ထိန်းချုပ်နိုင်မှုရှိကြောင်း ဆွေးနွေးခဲ့ကြပါသည်။ လှည်း၊ လယ်၊ အိမ်မွေးတိရစ္ဆာန်၊ ဆန်၊ စပါးတို့ကို အမျိုးသား၊ အမျိုးသမီး နှစ်ဦးစလုံးက ထိန်းချုပ်ခဲ့ကြောင်းကို ဆွေးနွေးခဲ့ကြပါသည်။

### သုံးသပ်ချက်

ကသောကျေးရွာ အတွင်းတွင် ကျား၊မရေးရာနှင့် ပတ်သက်ပြီး အမျိုးသားများက ကျွဲ၊ နွားများကို အသုံးပြုမှုရှိပြီး အမျိုးသမီးများက ရွှေကိုသာ အသုံးပြုမှုရှိကြောင်း တွေ့ရပါသည်။ စပါး၊ ပဲ၊ နှမ်း၊ ငွေကြေး၊ သစ်တောထွက်ပစ္စည်းနှင့် အိမ်မွေးတိရစ္ဆာန်တို့ကို ကျား၊မနှစ်ဦးစလုံးက သုံးစွဲမှုရှိကြောင်း တွေ့ရပါ သည်။ အမျိုးသားများက သဲကိုထိန်းချုပ်မှုရှိပြီး အမျိုးသမီးများအနေဖြင့် ထိန်းချုပ်မှုမရှိကြောင်း တွေ့ရ ပါသည်။ ကျား၊မနှစ်မျိုးစလုံးမှာ ရွှေ၊ ပါး၊ ပဲ၊ နှမ်း၊ ကျွဲ၊ နွား၊ ငွေကြေး၊ အိမ်မွေးတိရစ္ဆာန်တို့ကို ထိန်းချုပ် မှုရှိကြောင်း တွေ့ရပါသည်။





### ဆွေးနွေးချက်

ကသောကျေးရွာရှိ ကလေးများအခန်း မလုံလောက်စွာ ပညာသင်ကြားနိုင်ရန် စာသင်ကျောင်း၊ မူကြိုကျောင်းဆောင်များ ဆောက်လုပ်နိုင်ပြီး လမ်းခရီးအဆင်ပြေ၍ စီးပွားရေးများ အဆင်ပြေလာစေရန် လမ်းတံတားများ ဆောက်လုပ်လုပ်နိုင်ခြင်း၊ ဗဟုသုတဖွံ့ဖြိုးတိုးတက်လာစေရန် စာကြည့်တိုက်များ ဆောက်လုပ်ခြင်း ၊ အုပ်စုတွင်းလမ်းများ ကောင်းမွန်ပြီး လှုပ်စစ်မီးများ လင်းခြင်းဖြင့် ကျေးရွာဖွံ့ဖြိုးရေး မျှော်မှန်းချက်များကို ဆွေးနွေးခဲ့ကြပါသည်။ စပါးပဲ၊နမ်းကို လုပ်ကိုင်ကြသော်လည်း နည်းပညာမရှိမှုတို့ ကြောင့် သီးနှံထွက်နှုန်း ကျဆင်းကြောင်းကို ဆွေးနွေးခဲ့ကြပါသည်။ စိုက်ပျိုးရေး နည်းပညာ၊ မွေးမြူရေး နည်းပညာ၊ ဆိုင်ကယ်ပြင်သင်တန်း၊ လက်မှုပညာများ တတ်မြောက်ပါက လူမှုစီးပွား၊ ကျန်းမာရေးများ အဆင်ပြေပြီး ဖွံ့ဖြိုးတိုးတက်သော ကျေးရွာဖြစ်လာတော့မည် ဆိုသည်အကြောင်းကို ဆွေးနွေးခဲ့ကြပါသည်။

### သုံးသပ်ချက်

ကျေးရွာ၏ ကလေးလူငယ်များ ပညာသင်ကြားခွင့် ရရှိရန် မူကြိုကျောင်းတည် ဆောက်ထားခြင်းကြောင့် အမျိုးသမီးများ လုပ်ငန်းခွင် အချိန် နောက်ကျမှု မရှိခြင်း၊ ကျေးရွာလမ်းများနှင့် ရွာချင်း ဆက်လမ်းများကို ကျောက်ချောလမ်းဖောက်လုပ်ခြင်း ရွာချင်းဆက်တံတား တည်ဆောက် ထားရှိပြီး ကျေးရွာ၏ စီးပွားရေး လူမှုရေး ပညာရေးအခက်အခဲမရှိခြင်း ဒေသထွက်ကုန်ပစ္စည်းများ ဈေးကောင်း ရရှိခြင်း၊ ကျေးရွာ စာကြည့်တိုက်တွင် ဗဟုသုတ ဖြစ်စေသော စာအုပ်များ ပြည့်စုံလုံလောက်စွာ ရှိနေမည်။ ကျေးရွာတွင် မူလွန်ကျောင်းဆောင် တည်ဆောက်ပြီး အလယ်တန်းကျောင်းရရှိကာ ကလေးသူငယ်များ ပညာသင်ကြားခွင့် ရရှိနေမည်။ လမ်းပန်းဆက်သွယ်ရေး ကောင်းမွန်ခြင်း ပညာရေးဗဟုသုတများ ပြည့်စုံခြင်းကြောင့် စီးပွားရေးလုပ်ငန်းများ တိုးတက်လာကာ လူနေထိုင်စနစ်လည်း တိုးတက်လာပါမည်။



၇။ ကျေးရွာကော်မတီဖွဲ့စည်းခြင်းနှင့်ဖွံ့ဖြိုးရေးစီမံချက်ရေးဆွဲခြင်း မှတ်တမ်းဓါတ်ပုံများ



မိတ်ဆက်အစည်းဝေးမှတ်တမ်းဓါတ်ပုံ



စေတနာ့ဝန်ထမ်းရွေးချယ်ခြင်း မှတ်တမ်းဓါတ်ပုံ



ကော်မတီဖွဲ့စည်းခြင်းမှတ်တမ်းဓာတ်ပုံ



ကျေးရွာဖွံ့ဖြိုးရေးစီမံချက်ရေးဆွဲခြင်း မှတ်တမ်းဓာတ်ပုံ



အမျိုးသားအုပ်စု မှတ်တမ်းခါတ်ပုံ



အမျိုးသမီးအုပ်စု မှတ်တမ်းခါတ်ပုံ



ထိခိုက်လွယ်အုပ်စု မှတ်တမ်းခါတ်ပုံ



လူငယ်အုပ်စု မှတ်တမ်းခါတ်ပုံ





တတိယနှစ်မံကိန်းလုပ်ငန်းခွဲမဆောင်ရွက်ပြီး မှတ်တမ်းဓာတ်ပုံ



တတိယနှစ် စီမံကိန်းလုပ်ငန်းဆောင်ရွက်နေသောဓာတ်ပုံ



၈။ (၂၀၁၇ ) ခုနှစ် ကော်မတီစာရင်း

စဉ်	အမည်	ကျား-မ	ရာထူး
၁	ဦးမင်းကျော်	ကျား	ကျေးရွာစီမံကိန်းအထောက်အကူပြုကော်မတီ၊ ဥက္ကဋ္ဌ
၂	ဒေါ်ထားကြည်	မ	ကျေးရွာစီမံကိန်းအထောက်အကူပြုကော်မတီ၊ ဥက္ကဋ္ဌ
၃	ဦးမင်းနောင်	ကျား	ဝယ်ယူရေးဆပ်ကော်မတီ၊ ဥက္ကဋ္ဌ
၄	ဦးကျော်လင်းဦး	ကျား	ဝယ်ယူရေးဆပ်ကော်မတီ၊ မှတ်တမ်းထိမ်း
၅	ဒေါ်ဇင်မာဝင်း	မ	ဝယ်ယူရေးဆပ်ကော်မတီ၊ အဖွဲ့ဝင်
၆	ဦးစံဦး	ကျား	စောင့်ကြည့်ကြီးကြပ်ရေးဆပ်ကော်မတီ၊ ဥက္ကဋ္ဌ
၇	ဒေါ်အေးခိုင်	မ	စောင့်ကြည့်ကြီးကြပ်ရေးဆပ်ကော်မတီ၊ အဖွဲ့ဝင်
၈	ဒေါ်သန်းသန်းစိုး	မ	စောင့်ကြည့်ကြီးကြပ်ရေးဆပ်ကော်မတီ၊ အဖွဲ့ဝင်
၉	ဦးသန်းဦး	ကျား	လုပ်ငန်းလည်ပတ်ရေး နှင့် ပြုပြင်ထိန်းသိမ်းရေး ဆက်ကော်မတီ ဥက္ကဋ္ဌ
၁၀	ဦးနေဝင်း	ကျား	လုပ်ငန်းလည်ပတ်ရေး နှင့် ပြုပြင်ထိန်းသိမ်းရေး ဆက်ကော်မတီ၊ အဖွဲ့ဝင်
၁၁	ဒေါ်တင်ဇာဦး	မ	လုပ်ငန်းလည်ပတ်ရေး နှင့် ပြုပြင်ထိန်းသိမ်းရေး ဆက်ကော်မတီ၊ အဖွဲ့ဝင်
၁၂	ဒေါ်ခင်အေးငြိမ်း	မ	ကျေးရွာငွေစာရင်းကိုင်
၁၃	ဦးကျော်သူ	ကျား	အကြံပြုချက်ဖြေရင်းရေး
၁၄	ဒေါ်နီနီဝင်း	မ	အကြံပြုချက်ဖြေရင်းရေး
၁၅	ဦးကျော်နိုင်လင်း	ကျား	စေတနာ့ဝန်ထမ်း
၁၆	ဒေါ်မေဇင်ဦး	မ	စေတနာ့ဝန်ထမ်း

စုစုပေါင်း။ (၁၆) ယောက်      ကျား-၈ ယောက် +မ-၈ ယောက်

**ကျေးရွာအုပ်စုစီမံကိန်းအထောက်အကူပြုကော်မတီ**

ဦးမင်းကျော်    ကျေးရွာအုပ်စုစီမံကိန်းအထောက်အကူပြုကော်မတီ၊ အဖွဲ့ဝင်

ဒေါ်ထားကြည်    ကျေးရွာအုပ်စုစီမံကိန်းအထောက်အကူပြုကော်မတီ၊ အဖွဲ့ဝင်

**မှတ်တမ်းတင်သူ**

အမည်။ ဒေါ်သီသီထွန်း

ရာထူး။ လူထုစည်းရုံးရေးမှူး

ရက်စွဲ။ ၃/ ၂ / ၂၀၁၇



၉။ ပုံစံ(၁) ကျေးရွာအခြေခံချက်လက်များ

**ပုံစံ - ၈ - ၁ ကျေးရွာအခြေခံအချက်အလက်များ (Form PC 1)**

လမ်းညွှန်ချက်၊ ကျေးရွာတစ်ရွာသို့ ပထမဆုံးမိတ်ဆက်ခရီး သွားရောက်သောအခါ လူထုစည်းရုံးရေးမှူးသည် ကျေးရွာခေါင်းဆောင်များအား ကျေးရွာအချက်အလက်များကို ပေတ္တာရပ်ခံ၍ တောင်းခံရသည်။ ဤအချက်အလက်များကို စီမံကိန်းမိတ်ဆက်အစည်းဝေးမတိုင်မီတောင်းခံရမည်။ စီမံကိန်းမိတ်ဆက်အစည်းဝေးတွင် လူထုစည်းရုံးရေးမှူးသည် ဤအချက်အလက်များအား စစ်ဆေးပြီး မှန်ကန်အောင်ပြုလုပ်ရမည်။ ပြီးနောက်တွင် လူထုစည်းရုံးရေးမှူးမှ သတင်းအချက်အလက်ထဲသို့ Tablets မှ တဆင့် ဖြည့်သွင်းရမည်။

ကျေးရွာခေါင်းဆောင် အမည် မြ.မောင်မြေ	ကျေးရွာခေါင်းဆောင်၏ ဖုန်းနံပါတ် ၀၅ - ၄၅၈၇၅၀၀၇၉	လူထုစည်းရုံးရေးမှူး၏ အမည် ကျေးရွာ
ပြည်နယ်/51တိုင်းဒေသကြီး အင်းစိန်	မြို့နယ် ပင်မည်ဘူ	ကျေးရွာအုပ်စု ကသော
		ကျေးရွာ ကသော

လူဦးရေ	အိမ်ထောင်စုအရေအတွက်	ကိုးကွယ်သည့်ဘာသာ	အိမ်ထောင်စုအရေအတွက်
လူဦးရေ (၁) -----	၈၉	ဘာသာ (၁) -----	၈၉
လူဦးရေ (၂) -----		ဘာသာ (၂) -----	
လူဦးရေ (၃) -----		ဘာသာ (၃) -----	
လူဦးရေစုစု အခြား		ဘာသာစုစု အခြား	
မသန်စွမ်းသူများ	က-၁    မ-၂		၃
သက်ကြီးရွယ်အိုများ (၆၅ နှစ် နှင့် အထက်)	က - ၂၀    မ-၂၈		၃၈
စစ်ဘေးရှောင်			

လူဦးရေ	အမျိုးသား (အရေအတွက်)	အမျိုးသမီး (အရေအတွက်)
လူဦးရေ (၁) -----	၂၂၆	၂၅၉ ၂၇၂
လူဦးရေ (၂) -----		
လူဦးရေ (၃) -----		
အခြား		
အိမ်ထောင်စုဦးစီး	၆၂	၂၇

**(ခ) အခြေခံအဆောက်အအုံ အသုံးအဆောင်များ**

စာသင်ကျောင်း	အမှတ် ခြံစိမ်း	ကျန်းမာရေး	အမှတ် ခြံစိမ်း	ဘာသာရေး အဆောက် အအုံများ	အမှတ် ခြံစိမ်း
အထက်တန်းကျောင်း	<input type="checkbox"/>	ဆေးရုံ	<input type="checkbox"/>	စေတီ	<input checked="" type="checkbox"/>
အလယ်တန်းကျောင်း	<input type="checkbox"/>	ကျန်းမာရေးဌာန	<input type="checkbox"/>	ဘုန်းကြီးကျောင်း	<input checked="" type="checkbox"/>
မူလတန်းကျောင်း	<input checked="" type="checkbox"/>	ကျန်းမာရေးဌာနခွဲ	<input type="checkbox"/>	ဟိန္ဒူဘုရားကျောင်း	<input type="checkbox"/>
မူကြိုကျောင်း	<input checked="" type="checkbox"/>	ဆေးပေးခန်း	<input type="checkbox"/>	ခရစ်ယာန်ကျောင်း	<input type="checkbox"/>
အခြား	<input type="checkbox"/>	အခြား	<input type="checkbox"/>	ဗလီ	<input type="checkbox"/>
				အခြား	<input type="checkbox"/>
မှတ်ချက်		မှတ်ချက်		မှတ်ချက်	



(၁) ရွယ်ကိုင်သူများမှတ်တမ်း (ကျေးရွာတွင်နေထိုင်သော သို့မဟုတ် တခြားရွာမှလာရောက်သော ကျွမ်းကျင်သူများ)

(၁) စာသင်ကျောင်း	(၂) ကျွမ်းကျင်မှု				(၃) လက်မှတ်ထောက်		
	ရွာတွင်နေထိုင်သူ	အခြားရွာမှလာသူ		ရွာတွင်နေထိုင်သူ	အခြားရွာမှလာသူ	ရွာတွင်နေထိုင်သူ	အခြားရွာမှလာသူ
မှလကန်မြို့နယ်ကျေးရွာ/မ	<input checked="" type="checkbox"/>	<input checked="" type="checkbox"/>	ဆရာဝန်	<input type="checkbox"/>	<input type="checkbox"/>	လက်ထောက်	<input type="checkbox"/>
အထက်ကန်မြို့နယ်ကျေးရွာ/မ	<input type="checkbox"/>	<input type="checkbox"/>	လက်ထောက်ကျွမ်းကျင်မှုများ	<input type="checkbox"/>	<input type="checkbox"/>	ဝန်ထမ်း	<input type="checkbox"/>
အလယ်ကန်မြို့နယ်ကျေးရွာ/မ	<input checked="" type="checkbox"/>	<input type="checkbox"/>	အမျိုးသမီးကျွမ်းကျင်မှုဆရာမ	<input type="checkbox"/>	<input type="checkbox"/>	လျှင်စစ်ကျွမ်းကျင်ပညာမား	<input type="checkbox"/>
ရှင်ဦးကျေးရွာ/မ	<input checked="" type="checkbox"/>	<input type="checkbox"/>	သားသမီးဆရာမ	<input checked="" type="checkbox"/>	<input type="checkbox"/>	ရေပိုက်သူထုတ်သူ	<input type="checkbox"/>
အခြား	<input type="checkbox"/>	<input type="checkbox"/>	ပြည်သူ့ကျွမ်းကျင်ရေးလုပ်သား	<input type="checkbox"/>	<input type="checkbox"/>	တက်ပြင်ဆရာ	<input type="checkbox"/>
မှတ်ချက်					မှတ်ချက်		

(ဃ) ကျေးရွာသို့ ရောက်ရှိနိုင်သည့် လမ်းအခြေအနေ / ကျေးရွာတစ်ရွာသည် ၎င်း၏ ကျေးရွာအုပ်စုနှင့် ဆက်သွယ်ထားသော လမ်းအခြေအနေ (အောက်ပါတွင်တိုင်းပါ)

ကျောက်ကြမ်းလမ်း      တက္ကရာလမ်း      ကွန်ကရစ်လမ်း      မော်တော်ဆိုင်ကယ်လမ်း  
 ကျောက်ခင်းလမ်း      ခြေသားလမ်း ✓      လှသွားလမ်း      အခြား \_\_\_\_\_

(င) ကျေးရွာဖွံ့ဖြိုးမှုစီမံချက်

- (၁) လူထုဝဟိုပြုစီမံကိန်းစတင်၌ ဤကျေးရွာတွင်ကျေးရွာဖွံ့ဖြိုးမှု စီမံချက်ရှိခဲ့ပါသလား? ပိုင်မိ
- (၂) ရှိခဲ့ပါလျှင် ဤစီမံချက်ကို မည်သည့် ခုနှစ်တွင်ပြင်ဆင်ခဲ့ပါသနည်း? ရှိပါသည်/မရှိပါ/မသိပါ
- (၃) ဤစီမံချက်ကို မြို့နယ်မှအတည်ပြုခဲ့ပါသလား? နှစ်——/မသိပါ
- ပြုခဲ့ပါသည်/မပြုခဲ့ပါ /မသိပါ

(စ) ခရီးအတွက်အခင်း

- (၁) ဤကျေးရွာ၏ဝဟိုမှ ၎င်းကျေးရွာအုပ်စု၏ဝဟိုအထိ ခရီးခိုင်းမည်မျှကွာဝေးသနည်း? မိုင်———/မသိပါ
- (၂) ဤကျေးရွာမှ ၎င်းကျေးရွာအုပ်စု၏ဝဟိုအထိ သွားလာရာတွင်ကြာမြင့်သည်အချိန်။

ခြောက်သွေ့ ရာသီတွင်ကြာချိန် \_\_\_\_\_ ထော်လာရီ/မော်တော်ဆိုင်ကယ်/မြေလျင်/လား/မော်တော်ထုတ်/အခြား \_\_\_\_\_

မိုးရာသီတွင်ကြာချိန် \_\_\_\_\_ ထော်လာရီ/မော်တော်ဆိုင်ကယ်/မြေလျင်/လား/မော်တော်ထုတ်/အခြား \_\_\_\_\_

(ဆ) ဝတ်ဝန်းကျင်ဆိုင်ရာ သဘာဝဘေးအန္တရာယ်

ဤကျေးရွာတွင် ရေကြီးခြင်းကဲ့သို့ သဘာဝဘေးအန္တရာယ်ကျရောက်ဖူးခြင်း ရှိပါသလား။  
 မရှိပါ       ရှိပါသည်      ရှိလျှင်ခေါ်ပြပါ \_\_\_\_\_

(ဇ) ကျေးရွာတွင် ခွဲစဉ်းထားသော အဖွဲ့အစည်းများ  
 လူထုဝဟိုပြုစီမံကိန်းမတိုင်မီ ဤကျေးရွာတွင် ကျေးရွာဖွံ့ဖြိုးရေးအတွက် အစိုးရ (သို့) ရွာသားများကိုယ်တိုင် (သို့) စီမံကိန်းတစ်ခုခုမှ ခွဲစဉ်းထားသည့် အဖွဲ့အစည်းများရှိပါသလား။

- (၁) \_\_\_\_\_
- (၂) \_\_\_\_\_



(၈) အထွေထွေအုပ်ချုပ်ရေး ဦးစီးဌာန (GAD) မှ မှတ်တမ်းတင်ထားခြင်း  
 ကျေးရွာသည် အထွေထွေအုပ်ချုပ်ရေး ဦးစီးဌာန (GAD) မှ မှတ်တမ်းတင်ထားမှု ရှိပါသလား။  
 မရှိပါ ဖြစ်ပါသည်

ကျေးရွာခေါင်းဆောင်

အမည် ဦးမောင်ဝေ

လက်မှတ်  နေ့စွဲ ၂.၈.၂၀၁၇

လူထုစည်းရုံးရေးမှူး

အမည် ဒေါ်အိအိဝွန်း

လက်မှတ်  နေ့စွဲ ၂.၈.၂၀၁၇



၁၀။ပုံစံ ၈ ဂြိုဟ်တန်းစက်ဝန်းအချိန်ဇယား

ပုံစံ - ၈ - ၂ - ဂြိုဟ်တန်းစက်ဝန်းအချိန်ဇယား (PC 2)

လက်မှတ်ရေးထိုးသူ၊ သက်ဆိုင်ရာလူထုထုတ်ဖော်ရေးမှူး/လက်ထောက်နည်းပညာနည်းပညာအဖွဲ့ဝင်၊ စီမံကိန်းစက်ဝန်းအဆင့်တစ်ခုစီဖြစ်ပြီး၊ ကျေးရွာနှင့် ကျေးရွာအုပ်စုအတွက် ဤစက်ဝန်းစီစဉ်ရေးထိုးရမည်။

စက်ဝန်းအမျိုးအစားအဖွဲ့ဝင်ဖြစ်ပါ  စက်ဝန်း(၁)  စက်ဝန်း(၂)  စက်ဝန်း(၃)

စက်ဝန်းအမျိုးအစားအဖွဲ့ဝင်အမျိုးအစား  စက်ဝန်း(၁)  စက်ဝန်း(၂)  စက်ဝန်း(၃)

မြို့နယ်/တိုင်းအမျိုးအစား၊ ကျေးရွာအုပ်စု၊ ကဏ္ဍ၊ ကျေးရွာ

အချက်အလက်	စတင်သည့်နေ့		အချိန်	အစည်းအဝေးအတွက်			
	စတင်သည့်နေ့	ပြီးဆုံးသည့်နေ့		အချိန်အတွက်	အချိန်အတွက်	အချိန်အတွက်	လူမျိုးစုအတွက်
၁။ ကျေးရွာစီမံကိန်း စိတ်ဆက်စည်းအစည်းအဝေး	၂၀၁၇-၂၀၁၈	၂၀၁၈-၂၀၁၉	၁၀	၅၅	၅၅	၅၅	၅၅
၂။ ကျေးရွာဖွံ့ဖြိုးရေး စီမံချက်ရေးဆွဲခြင်းအစည်းအဝေး	၂၀၁၈-၂၀၁၉	၂၀၁၉-၂၀၂၀	၅၅	၅၅	၅၅	၅၅	၅၅
၃။ ကျေးရွာအုပ်စု လုပ်ငန်းဆုံးဖြတ်ချက်ချသည့်အစည်းအဝေး	၂၀၁၉-၂၀၂၀	၂၀၂၀-၂၀၂၁	၅၅	၅၅	၅၅	၅၅	၅၅
၄။ မြို့နယ်အဆင့် စီမံကိန်းရေးဆွဲရေး နှင့် အကောင်အထည်ဖော်ရေးကော်မတီ၏ စီမံကိန်း သုံးသပ်မှုအစည်းအဝေး	၂၀၂၀-၂၀၂၁	၂၀၂၁-၂၀၂၂	၅၅	၅၅	၅၅	၅၅	၅၅
၅။ မြို့နယ် စီမံကိန်းရေးဆွဲရေး နှင့် အကောင်အထည်ဖော်ရေး ကော်မတီ၏ဆုံးဖြတ်မှုကို ရွာသူ၊ အသိပေးအကြောင်းကြားသည့် အစည်းအဝေး	၂၀၂၁-၂၀၂၂	၂၀၂၂-၂၀၂၃	၅၅	၅၅	၅၅	၅၅	၅၅
၆။ စီမံကိန်းလုပ်ငန်းဆုံးဖြတ်ချက်ရေးဆွဲခြင်းအစည်းအဝေး	၂၀၂၂-၂၀၂၃	၂၀၂၃-၂၀၂၄	၅၅	၅၅	၅၅	၅၅	၅၅
၇။ စီမံကိန်းလုပ်ငန်း အကောင်အထည်ဖော်ရေးအစီအစဉ် ရေးဆွဲခြင်း	၂၀၂၃-၂၀၂၄	၂၀၂၄-၂၀၂၅	၅၅	၅၅	၅၅	၅၅	၅၅



၆.၂။ ဝယ်ယူရေးအစီအစဉ် ရေးဆွဲခြင်း							
၆.၃။ ဘဏ္ဍာရေးကုန်ကျမှု လျာထားအစီအစဉ် ရေးဆွဲခြင်း							
၆.၄။ ပြင်/ထိန်းအစီအစဉ် ရေးဆွဲခြင်း							
၇။ စီမံကိန်းလုပ်ငန်းခွဲ တိုးတက်မှု စောင့်ကြည့် အစည်းအဝေး							
၇.၁။ အစည်းအဝေး ပထမအကြိမ်							
၇.၂။ အစည်းအဝေး ဒုတိယအကြိမ်							
၇.၃။ အစည်းအဝေး တတိယအကြိမ်							
၈။ စီမံကိန်းလုပ်ငန်းခွဲ အပြီးသတ်စစ်ဆေးခြင်း အစည်းအဝေး							
၉။ လူထုစစ်ဆေးခွဲအစည်းအဝေး							



၁၁။ပုံစံ စဉ် ကျေးရွာဖွံ့ဖြိုးရေးဦးစားပေးအစီအစဉ်ရေးဆွဲခြင်း

ပုံစံ - ၈ - ၃ ကျေးရွာဖွံ့ဖြိုးရေး ဦးစားပေးအစီအစဉ် ( Form PC 3 )

လမ်းညွှန်ချက် အဆင့်(၃) ကျေးရွာဖွံ့ဖြိုးရေးအစီအစဉ်အပေး ပြီးဆုံးသောအခါ ကျေးရွာစီမံခန့်ခွဲမှု အထောက်အကူပြု  
 ကော်မတီသည် လူထုစည်းရုံးရေးပျံ့နှံ့အကူအညီဖြင့် ဤပုံစံကိုပြင်ဆင် ဖြည့်သွင်းရမည်။

လူထုစည်းရုံးရေးပျံ့နှံ့ထမ်း အမည် ဒေါ်ဒီပီဝင်း  
 နေ့စွဲ ၈.၂.၂၀၁၇ စက်ဝန်းအား အမှတ်ဖြစ်ပါ (V) □ စက်ဝန်း(၁)  
 □ စက်ဝန်း(၂) □ စက်ဝန်း(၃) □ စက်ဝန်း(၄)

ပြည်နယ်/တိုင်း စစ်ကွဲဒေသ ညွှန်ကြားမှုဦးစီးဌာန၊ ကချင်ပြည်နယ်၊ ကလေး  
 ကာ အခက်အခဲအတားအဆီးများအားထွေးနှွေးခြင်း - ယခုလက်ရှိအခြေအနေတွင် ဤကျေးရွာဖွံ့ဖြိုးရေးအစီအစဉ်အတွက်  
 အဓိက အခက်အခဲအတားအဆီးများသည် မည်သည့်များဖြစ်ပါသနည်း။ (အမျိုးသား/သမီးအနည်းဆုံးအခက်အခဲ ၅ ခုစီဖော်ပြပါ)

အမျိုးသား အဖွဲ့မှ တင်ပြသောအခက်အခဲအတားအဆီးများ	အမျိုးသမီး အဖွဲ့မှ တင်ပြသောအခက်အခဲအတားအဆီးများ
၁ သွားလာရေး ခက်ခဲခြင်း	၁ သောက်သုံးရေ ရှားပါးခြင်း
၂ သောက်သုံးရေ ရှားပါးခြင်း	၂ ကျေးဇူး ဖွံ့ဖြိုးမှု ကား ရှားခြင်း
၃ ကျေးဇူး ဖွံ့ဖြိုးမှု ကား ရှားခြင်း	၃ ဆေးဝါးများ ရှားပါးခြင်း
၄ ကျန်းမာရေး ဖက်လွှမ်း ဖြစ်မှု ကား ရှားခြင်း	၄ ကျေးဇူး တွင်း သွား လာရခက်ခဲခြင်း
၅ ပညာရေး ကော်ပီပညာ မျောက်ကျခြင်း	၅ ပညာရေး ကော်ပီပညာ မျောက်ကျခြင်း
၆ ဆေးဝါး များ ရှားပါးခြင်း	၆ သွား လာရ ခက်ခဲခြင်း
၇ ကျေးဇူး တွင်း သွား လာရ ခက်ခဲခြင်း	၇ စီးပွား ရေး ကွက် ကျင်း စဉ်းကား ရှားခြင်း
၈ ဆေးဝါး များ ရှားပါးခြင်း	၈ ရှားပါးသော မြေ ဖြေရေး ကား ရှားခြင်း
၉ ကိုယ်တွင်း များ ကာကွယ်ရေး ရှားပါးခြင်း	၉ ကျေးဇူး တွင်း မလုပ် ကား ရှားခြင်း

ခ။ မျှော်မှန်းခြင်း - နောင်လာမည့် ( ၅ ) နှစ် အတွင်း ကျေးရွာဖွံ့ဖြိုးရေး မျှော်မှန်းလျာထားချက်များအား တင်ပြပါ။

အမျိုးသားအဖွဲ့မှ တင်ပြသောမျှော်မှန်းချက်များ	အမျိုးသမီးအဖွဲ့မှ တင်ပြသောမျှော်မှန်းချက်များ
၁ ရွာချင်း ဆက်ကတ္တူကုလမ်း ဖြစ်စေပြီး	၁ အ.ထ.က ကလေး ကျေးရွာ ဖွံ့ဖြိုးမှု များ ပညာစွမ်းရည်
၂ အ.ထ.က ကလေး ကျေးရွာ ဖွံ့ဖြိုးရေး	၂ ရွာချင်း ဆက်ကတ္တူ ကုလမ်း ဖြစ်စေပြီး
၃ သားများ ပညာ သင်ကြား ခွင့်ရပြီး	၃ ရွာတွင်း ကတ္တူကုလမ်း ဖြစ်စေပြီး
၄ ရွာတွင်း ကတ္တူကုလမ်း ဖြစ်စေပြီး	၄ ပညာရေး ဝင်ခွင့် ဖွံ့ဖြိုး တိုးတက်စေပြီး
၅ ဆေးပေး ဆေးဝါး တာဝန်ဆောင်ပြီး	၅ ဆေးပေး ဆေးဝါး တာဝန်ဆောင်ပြီး
၆ ကျေးဇူး တွင်း တံတား များ တည်ဆောက်ပြီး	၆ ကျေးဇူး တွင်း တံတား များ တည်ဆောက်ပြီး
၇ ကိုယ်တွင်း များ ရှားပါးသော ကာကွယ်ရေး	၇ ကိုယ်တွင်း များ ရှားပါးသော ကာကွယ်ရေး
၈ ကိုယ်တွင်း များ ရှားပါးသော ကာကွယ်ရေး	၈ ကျင်း စဉ်း ဆေး ဝေ့ ရှားပါးမှု ဖြစ်စေရန်





က။ လူထုစီမံကိန်း၏ လာမည့် ( ၃ ) နှစ်အတွက် အကျုံးမဝင်သော ဦးစားပေး ဖွံ့ဖြိုးတိုးတက်မှု လုပ်ငန်း အစီအစဉ်များအားဖော်ပြပါ။

အဆင့်	ကျေးရွာအတွက် ဦးစားပေး ဖွံ့ဖြိုးတိုးတက်မှု လုပ်ငန်းစဉ်များ	အဆိုပြုသူ (အမျိုးသားများ/ အမျိုးသမီးများ/အမျိုးသား+ အမျိုးသမီး)	ခန့်မှန်းကုန်ကျ စရိတ်	အကျုံးမဝင်သော ခန့်မှန်းခြေ အရ အတွက်
၁	ကွဲချင်းဆက်သွယ်ရေး	က + မ	၃၀၀၀၀၀၀	၄၉၈
၂	ကွဲချင်းလမ်းပြင်	က + မ	၂၀၀၀၀၀၀	၄၉၈
၃	ကွဲချင်းဆက်သွယ်ရေး	က + မ	၂၀,၀၀၀,၀၀၀	၄၉၈
၄	အသစ်ချောင်းဖွဲ့	က + မ	၁၅,၀၀၀,၀၀၀	၄၉၈
၅	အသစ်ကျောင်း တိုးချဲ့	က + မ	၁၅,၀၀၀,၀၀၀	၄၉၈

ဃ။ လူထုစီမံကိန်း၏ လာမည့် ( ၃ ) နှစ်အတွက်အကျုံးမဝင်သော ဦးစားပေး ဖွံ့ဖြိုးတိုးတက်မှု လုပ်ငန်း အစီအစဉ်များအားဖော်ပြပါ။

အဆင့်	ကျေးရွာအတွက် ဦးစားပေး ဖွံ့ဖြိုး တိုးတက်မှု လုပ်ငန်းစဉ်များ	အဆိုပြုသူ (အမျိုးသားများ/ အမျိုးသမီးများ/အမျိုးသား+ အမျိုးသမီး)	အခန်းကဏ္ဍ
၁	ရိပ်ပျိုး ငါး	က + မ	
၂	မွေးမြူရေး	က + မ	
၃	ရိပ်တွင်း မျှ	က + မ	
၄	ဆေးဝါးထောက်ပံ့မှု	မ	
၅	မျိုးကောင် မျိုးသား	က + မ	
၆	မွေးမြူရေး	က + မ	
၇	ကျားမာကျားထောက်ပံ့မှု	မ	

ဥက္ကဋ္ဌ၊ ကျေးရွာစီမံကိန်းအထောက်အကူပြုကော်မတီမှ အတည်ပြုသည်။

အမည် ဒေါ်အေးအေးအောင် လက်မှတ် [Signature] ဇနီး 8.2.2017

ဖော်ထုတ်ခြင်း [Signature]



၁၂။ပုံစံ ၀၄ ကျေးရွာဖွံ့ဖြိုးရေး စီမံကိန်းလုပ်ငန်းခွဲ ရွေးချယ်ခြင်းပုံစံ

ပုံစံ - ၀ - ၄ ကျေးရွာအုပ်စုစီမံကိန်းလုပ်ငန်းခွဲရွေးချယ်ခြင်းပုံစံ (Form PC 4)

လက်ညှိုးနှိပ်ဘဲ စီမံကိန်းလုပ်ငန်းခွဲရွေးချယ်ခြင်းအစည်းအဝေးပြီးနောက်တွင် ကျေးရွာအုပ်စု CF/TF တို့၏ အတူအညီရယူ၍ ကျေးရွာစီထောက်ကော်မတီမှ လက်မှတ်ရေးထိုးပြီး အရပ်ရပ်အား ပြည့်စုံအောင်ဖြည့်သွင်းရမည်။ ဤပုံစံအား ပြည့်စုံစွာဖြည့်သွင်းပြီးပါက ကျေးရွာအုပ်စုဖွံ့ဖြိုးတိုးတက်ရေးစီမံချက်တွင် TPIC သို့ ယေပိုရန်အတွက် နောက်ဆက်တွဲအဖြစ် ထားရှိရမည်။ CF မှ ကျေးရွာထစ်ရွာချင်းစီ၏ စီမံကိန်းလုပ်ငန်းခွဲဆိုင်ရာ အချက်အလက်များကို MIS သို့ ထည့်သွင်းရမည်။ (ယခုစီမံကိန်းလုပ်ငန်းခွဲ မလုပ်ကိုင်သော ကျေးရွာများ မထိပ်ပေးပါ။)

ကျေးရွာအမည်	ဆောင်ရွက်မည့် လုပ်ငန်းများ	အတိုင်းအတာ	ခန့်မှန်း တိုက်ရိုက် အကျိုးခံစားခွင့် ရှိသူများ	အဆိုပြုတင်ပြသူ	ခန့်မှန်းကုန်ကျစရိတ်			
					စီမံကိန်းမှ ထည့်သွင်းမှု	ကျေးရွာမှ ထည့်သွင်းမှု	အခြားထည့်သွင်းမှု (ခေါ်ပြပါ) အမည်/အဖွဲ့	စုစုပေါင်း
ရွှေကျင်သာ	ကျေးရွာအုပ်စု	ကျေး- (၇၃)၊ ကျ- (၇၇+၈)	၁၆၉. ၁၇၂	၁၇၅	၁၇၅၀၀၀	၁၀၀၀၀၀	၂၇၅၀၀၀	
ကျွန်း	KCကျေးရွာ၊ ကျွန်းကျေးရွာ	ကျေး- ၆၀၊ ကျ- ၃၀၊ ကျ- ၁၂	၁၀၂	၅၅၈	၁၀၂၀၀၀	၁၀၀၀၀၀	၂၀၂၀၀၀	
မဟောက	KCကျေးရွာ၊ ကျွန်းကျေးရွာ	ကျေး- ၆၀၊ ကျ- ၃၀၊ ကျ- ၁၂	၁၀၂	၃၂၅	၁၀၂၀၀၀	၁၀၀၀၀၀	၂၀၂၀၀၀	

ကျေးရွာအုပ်စု စီ/ထောက်ကော်မတီ ဥက္ကဋ္ဌ  
 အမည် လက်မှတ် ၄.၂.၂၀၁၇  
 ဦးမြင့်ကျော်  
 ဒေါ်ခင်စု





- ဝန်ကြီးဌာန၊ အဖွဲ့၊ အဖွဲ့ဝင်၊ အဖွဲ့ (၁၀၄)အဖွဲ့ ဖွဲ့စည်းပါသည်။
- တာဝန်ထွေရာ၊ အစိုးရကဏ္ဍများကို ဖွဲ့စည်းပါသည်။
- ကျား/မ ရေးရာ ကဏ္ဍများကို ဖွဲ့စည်းပါသည်။ ရည်ရွယ်ချက်များ၊ အဓိကလုပ်ဆောင်တတ်သည့် (၅) ခုကို ဖွဲ့စည်းပါသည်။
- ကျား/မ ရေးရာဆိုတာ - လူတွေက သတ်မှတ်တဲ့အရာ၊ ပြုပြင်ပြောင်းလဲလို့ရတဲ့ဟာတွေ ဖြစ်ကြောင်း၊ ဥပမာအားဖြင့် ဖွဲ့စည်းပါသည်။ လိင်ဆိတ်က ဓမ္မာပရိယတ္တိပေးအရ ဖွဲ့စည်းလဲလို့ရတဲ့ဟာတွေဖြစ်ကြောင်း၊ ကျား/မတိုင်းတို့အဖွဲ့အစည်းကို ခွဲတည်ကြောင်း ဖွဲ့စည်းပါသည်။
- ဝေဖန်အကြံပြုချက်များအကြောင်း အထိပါအဖွဲ့ဝင်ပါသည်။ အပြန်အလှန်ဆွေးနွေးခဲ့ပါသည်။
- ကျေးဇူးလူထုမှ လူမှုဆိုင်ရာများ စတင်ခဲ့ပါသည်။ အမျိုးသမီးဖွဲ့၊ အမျိုးသားအဖွဲ့များ ပိုင်းဖွဲ့ဆွေးနွေးခဲ့ပါသည်။
- ကျား/မ ရေးရာ ဖွဲ့စည်းမှုများ ဆွေးနွေးခဲ့ပါသည်။ အမျိုးသမီးများ အိမ်မှုကိစ္စ၊ ပညာတတ်မြောက်မှုများတွင် ဘာလျှင်တော့ရပါမည်။
- ဆုံးဖြတ်ချက်ချမှုများ အားနည်းတာတွေရပါသည်။
- ကျား/မတိုင်းအဖွဲ့အစည်းအဖွဲ့ အမျိုးသားများ အိမ်မှုကိစ္စကဲ့သို့ လုပ်ဆောင်ဖို့
- အမျိုးသမီးများကို စီမံခန့်ခွဲခြင်း၊ ခွဲစားခြင်း၊ ဆုံးဖြတ်ချက်များ လက်တွေ့ဆောင်ရွက်ပါသည်။
- အဖွဲ့အစည်းချိတ်ဆက်မှုများ အားကောင်းတာ တွေရပါသည်။
- ကျေးလက်ဒီဂရီ၊ စီမံခန့်ခွဲမှု၊ ဝန်ထမ်း၊ သမားတို့ လူထုဗဟိုပြုစီမံခန့်ခွဲမှု ချိတ်ဆက်မှုအားကောင်းတာ တွေရပါသည်။
- ကျန်းမာရေးနှင့် ချိတ်ဆက်မှုအားနည်းတာ တွေရပါသည်။
- ကျေးဇူးဖွဲ့ဖြိုးရေးအတွက် ဌာနဆိုင်ရာများနှင့် ချိတ်ဆက်မှုအားကောင်းရမည်ဖြစ်ပါသည်။
- ကျေးဇူးလူထုဖွဲ့စည်းမှုများ အစိုးရအဖွဲ့များကို ပိုင်းဖွဲ့ရေးဆွဲခဲ့ပါသည်။
- လူမှုစီးပွားရေးအဖွဲ့များ ရေးဆွဲသတ်မှတ်ခဲ့ပါသည်။
- ရာသီဥတုပြဿနာများ၊ ကျေးဇူးသမိုင်းကြောင်းများ ထူးခြားခြင်းများ ရေးဆွဲခဲ့သည်။
- ပိုမိုဆိုင်ရာထိမ်းချုပ်မှုများ ဖွဲ့စည်းပါသည်။ အမျိုးသားအဖွဲ့၊ အမျိုးသမီးအဖွဲ့ ဝင်ရောက်ဆွေးနွေးပါသည်။



ဆုံးဖြတ်ချက်

- ဧည့်သည်များ လုပ်ငန်းလုပ်ဆောင်ရာတွင် ကျေးဇူးတင်မှုများ တက်ကြွစွာ ပူးပေါင်းပါဝင်ပေးကြရမည်
- ဧည့်သည်များတွင် လူမှုရေးအဖွဲ့အစည်း တိုးတက်ရေးအဖွဲ့ဝင်များ ပါဝင်စွမ်းကြပါရမည်
- လူမှုရေးအဖွဲ့များတွင် လူမှုရေးအဖွဲ့အစည်း တိုးတက်ရေးအဖွဲ့ဝင်များ ပါဝင်စွမ်းကြပါရမည်
- အရင်းအမြစ်များ တိုးတက်မှုများ ပြုလုပ်ရမည်။ ဆောက်လုပ်ရေးလုပ်ငန်းများ လုပ်ဆောင်ရာတွင် စွမ်းဆောင်ရည် အရင်းအမြစ်များ အသုံးပြုကာ စောင့်ကြည့်စောင့် ဆောင်ရွက်ရမည်
- အကယ်၍ အချက်အလက်များ ပြောင်းလဲလာပါက ကျင့်သုံးရမည့် နည်းလမ်းများကို စိစစ်ဆန်းစစ်ကြည့်ရှုရမည်
- ဝန်ထမ်းများသည် သက်တမ်းကြာမြင့်လာပြီး နေရာထုတ်ခံရသူများတွင် ပါဝင်မှုများ ရှိစေရမည်
- ဆုံးဖြတ်ချက်ချမှုများတွင် အမျိုးသမီးများအား ယုံကြည်စွာ ဖွဲ့စည်းပေးရမည်
- အဖွဲ့အစည်း ချိတ်ဆက်မှုတွင် ကျေးဇူးတင်မှုများ ပြုလုပ်ရမည်။ လိုအပ်ပါက ကျေးဇူးတင်မှုများ အဆက်အသွယ် ပေးပို့ရမည်

သဘောတူညီချက်

ကျေးဇူးတင်မှုအခန်းကဏ္ဍ ၊ တာဝန်ဝတ္တရားများ ကျေပျော်စွာဖြင့် တက်ကြွစွာ ပူးပေါင်း ဆောင်ရွက်ရမည်ဖြစ်ကြောင်း ဆုံးဖြတ်သည်။ ကျေးဇူးတင်ဆောင်ရွက်ပေးရန် ဖွဲ့စည်းခြင်း နှင့် ကျေးဇူးတင်မှုလုပ်ငန်းများ ပြုလုပ်ရမည့် စွမ်းဆောင်ရည်များကို ပါဝင်စွာ ပါဝင်ရမည်။

မေဇွီ  
 မြတ်တမ်းတင်သူ  
 ဒေါ်မေဇွီ  
 ကော့ရှော့ဝန်ထမ်း  
 ကော့ရှော့ဝန်ထမ်း  
 ကော့ရှော့ဝန်ထမ်း



လူထုဝတ်ပြုစီမံကိန်း  
စစ်ကိုင်းဒေသကြီး၊ ပင်လည်ဘုရားမြို့နယ်  
ကျေးရွာအစည်းအဝေးမှတ်တမ်း

ကျေးရွာ \_\_\_\_\_  
 ကျေးရွာအုပ်စု \_\_\_\_\_  
 အစည်းအဝေးပြုလုပ်သည့်နေရာ \_\_\_\_\_  
 အစည်းအဝေးပြုလုပ်သည့်နေ့ရက် \_\_\_\_\_  
 အစည်းအဝေးပြုလုပ်သည့် အကြောင်းအရာ ကော်မတီဖွဲ့ချုပ်ခြင်း၊ အဖွဲ့ဝင်များ ခွဲဖွဲ့ချုပ်ခြင်း  
 PRA @ လှိုင်ခြင်

အစည်းအဝေးထက်ရောက်သူဦးရေ၊ ကျား ( ၂၈ ) ဦး၊ မ ( ၅၄ ) ဦး = ( ၈၂ ) ဦး  
 ရည်ညွှန်းချက်၊ ဆွေးနွေးချက်၊ ဆုံးဖြတ်ချက်၊ သဘောတူညီချက်၊ မှတ်တမ်းတင်သူ ပါဝင်ရမည်။

ရည်ညွှန်းချက်

ကျေးရွာဒီမိုကရေစီကော်မတီများ လူမျိုးနေရာမျှ ဖွဲ့ချုပ်နိုင်စေရန်။  
 ဦးစားပေးလုပ်ငန်းများ ဖွဲ့ချုပ်ဖော်ထုတ်ရန်။  
 ကျေးရွာလူထုဆန်းစစ်မှုများ ပြုလုပ်နိုင်စေရန်။

ဆွေးနွေးချက်

- အစည်းအဝေးကို ၁၀:၃၀ အချိန်တွင် တက်ရောက်သူစာရင်းများ စာင်ကောက်ယူခဲ့သည်။
- ၁၁:၀၀ အချိန်တွင် အစည်းအဝေးစတင်သည်။
- လူထုဝတ်ပြုစီမံကိန်းအကြောင်းအရာများကို ပြန်လည်ပြောပြခဲ့ပါသည်။
- ကော်မတီရဲ့တာဝန်ဝတ္တရားများကို ရှင်းပြခဲ့ပါသည်။
- ကျွမ်းဝင်မှုများကို လိုက်နာဖို့ပြောပြခဲ့ပါသည်။
- အချိန်ပေးခဲ့သည့် အနစ်နာခံခဲ့သည့် ဦးဆောင်နိုင်သူတို့ကို ဖွဲ့ချုပ်တင်မြှောက်ခံခဲ့ပါသည်။
- ကျေးရွာစီမံကိန်း အထောက်အကူပြုကော်မတီ ဖွဲ့စည်းပုံဇယားကို ရှင်းပြခဲ့ပါသည်။
- ဦးစားပေးလုပ်ငန်းများ ဖွဲ့ချုပ်ခဲ့ပါသည်။
- ကျေးရွာလူထု၏ လိုချင်တာနှင့် လိုချင်အပ်တာ ကွဲပြားဆီစေအောင် ရှင်းပြပေးခဲ့ပါသည်။
- အခက်အခဲဖော်ထုတ်ရာတွင် အမျိုးအသားအဖွဲ့ အမျိုးသမီးအဖွဲ့များခွဲ၍ ဖော်ထုတ်ခဲ့ကြပါသည်။



ဒီးစားပေးလုပ်ငန်းများ ဣန္ဒြေချယ်ရာတွင် စီးစားရမည့်အချက်များကို မြင်မြင်ခဲ့ပါသည်။  
 ကကျိုးပြုလူဦးရေ ( သက်တောက်မှုအတိုင်းအတာ )

ဆင်ရဲထား ၊ အပူပိုင်း ကကျိုးခံစားမှု ၊ လျှို့ဝှက်ထည်ဝင်မှု အစွဲအနွှဲ သတိ။

- စာသင်ကျောင်းတိုင်းချဲ့
- စာသင်ကျောင်းစစ်ခြင်း

- ကျောက်ချောလမ်း ( ဂွာချွင်းဆက်လမ်း )
- ရှာတွင်း ( ရွာတွင်း ) ၊ ဂွာချွင်းဆက်တံတား

စာသင်တိုက် အစီအစဉ်စားကျေးဇူးတင်ဖို့ ပြောပြခဲ့ပါသည်။  
ဆုံးဖြတ်ချက်

- ကျေးဇူးတင်ဆောင်ရွက်ပေးတိုက် ခွဲစဉ်သည်။
- ဒုက္ခ ဦးစီးကျော် ၊ ဒေါ်ထားဇော်
- ဝယ်ယူရေး ဦးစီးရေးဦး၊ ဦးကျော်လင်းထွန်း ၊ ဒေါ်စေမာစေ
- စာရေးကြပ် ဦးခဲဦး ၊ ဒေါ်ကေးခိုင် ၊ ဒေါ်သန်းသန်းဦး
- လည်ပတ် ဒေါ်သန်းဦး ၊ ဦးအောင် ၊ ဒေါ်တင်တင်ဦး
- အကြံပြု ဦးကျော်သူ ၊ ဒေါ်ဂိုဝင်း
- စေတနာ့တိုက် ဦးကျော်မြပင်း ၊ ဒေါ်စေမာစေဦး
- စာရေးကိုး ဒေါ်ခင်စေးငြိမ်း
- ကော်မတီများမှ ကျင့်ဝတ်များကိုထိတ်နာရန် သဘောတူညီကြောင်း လက်မှတ်ထိုးခဲ့ပါသည်။
- ၈-၂ ကိုယ်ကျေးအချက်အလက် ကောက်ယူခဲ့ပါသည်။

ဒီးစားပေးလုပ်ငန်းများ ဣန္ဒြေချယ်ခဲ့ပါသည်။

အမျိုးသားနှစ်ဖွဲ့မှ အခက်အခဲတစ်ပြင်ပြင်ခဲ့ပါသည်။

အမျိုးသမီးနှစ်ဖွဲ့မှ အခက်အခဲတစ်ပြင်ပြင်ခဲ့ပါသည်။

- ① စာသင်ကျောင်းတိုင်းချဲ့
- ② ကျွန်ုပ်တို့တံတားနှစ်ဖွဲ့
- ③ ကျောက်ချောလမ်း ( ဂွာချွင်းဆက်လမ်း ) ၊ စာသင်ကျောင်း ၀.၆.၆
- ④ ရွာတွင်းကျေးပြောင်း
- ⑤ ဂွာတွင်းလမ်း နှစ်ဖွဲ့တစ်ပြင်ပြင်ခဲ့ပါသည်။



ကျေးဇူးလူထုမှ ဦးစားပေးအစီအစဉ် ပေးချမ်းရာတွင်

- ဦးစားပေး ၁။ အင်္ဂ - ရွာတွင်းဆက်လျှောက်ချာလမ်း
- ၂။ - ကျွန်ုပ်တို့ကရပ်ကွက်တစ်ခုစီ
- ၃။ - ကျောက်ချောင်းလမ်း (၂၅၀၀)၊ အသစ်ကျောင်း၊ ဝင်းခြံ
- ၄။ - ရွာတွင်းကျေးရွာစုစု
- ၅။ - အသစ်ကျောင်းတို့ကို ဖြစ်ပါသည်။

“ သဘောတူညီချက် ”

- ကော်မတီဝင်များ ဦးဆောင်လုပ်ကိုင်မည်။ ကျေးဇူးလူထုမှ ပူးပေါင်းပါဝင်လုပ်ဆောင်မည်။  
 အတည်ပြုထားသော စီစဉ်ကော်မတီဖွဲ့စည်းမှု  
 စီမံကိန်း လုပ်ငန်း ဦးစားပေးအစီအစဉ်များ ကန့်ကွက်ဖြေဆိုကြောင်း ။

မှတ်တမ်းတင်သူ  
 ဒေါ်မေစိန်  
 ဆေးကုသရေးဦးစီး  
 ကသောကျေးဇူး  
 ကသောကျေးဇူး





၁၃။နောက်ဆက်တွဲ(၄) ခြားနားသောအပိုင်းများအတွက် ဦးစားပေးဖွံ့ဖြိုးရေးလုပ်ငန်းစဉ် အနှစ်ချုပ်

နောက်ဆက်တွဲ(၄) ခြားနားသောအပိုင်းများအတွက် ဦးစားပေးဖွံ့ဖြိုးရေးလုပ်ငန်းစဉ်

အနှစ်ချုပ်

မူရင်းသည် VPSC တွင်ထားရှိရပါမည်။ အခြားဌာနများနှင့် ညှိနှိုင်းရန်အတွက် မိတ္ထီနား TPIC သို့ ဝို.ရို.ရပါမည်။

ကမေ့

MIS data အနေဖြင့် သွင်းရန်မလိုအပ်ပါ။

အဆင့်	လုပ်ငန်း	မည်သူဦးစားပေးလဲ	ကျေးဇူးတင်အောင်မြင်သူ (သို့) အုပ်စု	ပြင်ပမှမည်သူ ထောက်ခံမလဲ
အခြေအခံအောက်အင်္ဂါ	၁ ဂွေချင်း ဆက်လမ်း	<input checked="" type="checkbox"/> ကျား <input checked="" type="checkbox"/> မ		
	၂ ဂွေတွင်းလမ်း	<input checked="" type="checkbox"/> ကျား <input checked="" type="checkbox"/> မ		
	၃ ဂွေချင်းဆက်စာတား	<input checked="" type="checkbox"/> ကျား <input checked="" type="checkbox"/> မ		
	၄ စာသင်ကျောင်း ထိုးခြင်း	<input checked="" type="checkbox"/> ကျား <input checked="" type="checkbox"/> မ		
	၅ စာသင်ကျောင်း တိုးချဲ့	<input checked="" type="checkbox"/> ကျား <input checked="" type="checkbox"/> မ		
အသက်မွေးဝမ်းကျောင်း/ စိုက်ပျိုးရေး	၁ စိုက်ပျိုးရေး	<input checked="" type="checkbox"/> ကျား <input checked="" type="checkbox"/> မ		
	၂ မွေးမြူရေး	<input checked="" type="checkbox"/> ကျား <input checked="" type="checkbox"/> မ		
	၃ ရိမ်တွင်းဖွံ့ဖြိုး	<input checked="" type="checkbox"/> ကျား <input checked="" type="checkbox"/> မ		
	၄ မျိုးကောင်း မျိုးသန့်	<input checked="" type="checkbox"/> ကျား <input checked="" type="checkbox"/> မ		
	၅ ချေးငွေ	<input checked="" type="checkbox"/> ကျား <input checked="" type="checkbox"/> မ		
ကျန်းမာရေးနှင့် အဟာရ	၁ ကျေးဇူးမာရေး ထောက်ပံ့မှု	<input checked="" type="checkbox"/> ကျား <input checked="" type="checkbox"/> မ		
	၂ ဆေးဝါး ထောက်ပံ့မှု	<input checked="" type="checkbox"/> ကျား <input checked="" type="checkbox"/> မ		
	၃ ဆေးဝါးကျွမ်းကျင်သင်တန်း	<input checked="" type="checkbox"/> ကျား <input checked="" type="checkbox"/> မ		
	၄	<input type="checkbox"/> ကျား <input type="checkbox"/> မ		
	၅	<input type="checkbox"/> ကျား <input type="checkbox"/> မ		
ပညာရေး	၁ ဖယ်တမ်း ကျောင်း	<input checked="" type="checkbox"/> ကျား <input checked="" type="checkbox"/> မ		
	၂ သင်ထောက်ကူပစ္စည်း	<input checked="" type="checkbox"/> ကျား <input checked="" type="checkbox"/> မ		
	၃	<input type="checkbox"/> ကျား <input type="checkbox"/> မ		
	၄	<input type="checkbox"/> ကျား <input type="checkbox"/> မ		
	၅	<input type="checkbox"/> ကျား <input type="checkbox"/> မ		
အခြား	၁ ဂွေတွင်းလမ်း	<input checked="" type="checkbox"/> ကျား <input checked="" type="checkbox"/> မ		
	၂ ဂွေချင်း ဆက်လမ်း	<input checked="" type="checkbox"/> ကျား <input checked="" type="checkbox"/> မ		
	၃ ဂျက်ဂျေအေအေ	<input checked="" type="checkbox"/> ကျား <input checked="" type="checkbox"/> မ		
	၄ ၂၄ နာရီ မီးပင်းကျေး	<input checked="" type="checkbox"/> ကျား <input checked="" type="checkbox"/> မ		
	၅	<input type="checkbox"/> ကျား <input type="checkbox"/> မ		