

ပြည်ထောင်စုသမ္မတမြန်မာနိုင်ငံတော်အစိုးရ
စိုက်ပျိုးရေး၊ မွေးမြူရေးနှင့် ဆည်မြောင်းဝန်ကြီးဌာန
ကျေးလက်ဒေသဖွံ့ဖြိုးတိုးတက်ရေးဦးစီးဌာန
ပင်လည်ဘူးမြို့နယ်



လူထုဗဟိုပြုစီမံကိန်း
National Community Driven Development Project
(NCDDP)



ကျေးရွာဖွံ့ဖြိုးရေးအစီအစဉ်
Village Development Plan (VDP)
ကျေးသီကျေးရွာ၊ ကျေးသီအုပ်စု



ဇာတိကာ

၁။ပင်လည်ဘူးမြို့နယ်မြေပုံ 2

၂။ဘန်ဘွေးကုန်းအုပ်စုမြေပုံ 3

၃။ကျေးရွာအုပ်စုတွင်ပါဝင်သောကျေးရွာစာရင်းများ 3

၄။ကျေးရွာအခြေခံအချက်အလက်များ **Error! Bookmark not defined.**

၅။လူထုပူးပေါင်းပါဝင်သောလူမှုဆန်းစစ်ခြင်းနှင့်အကဲဖြတ်ခြင်းလုပ်ငန်းစဉ် (PSA/PRA) အကျဉ်းချုပ်..... 7

၆။ကျေးရွာဖွံ့ဖြိုးရေးအစီအစဉ်အတွက်အသုံးပြုခဲ့သော PRA tools များနှင့်တစ်ခုချင်းစီအတွက်သုံးသပ်ချက်များ ... 9

၇။ကော်မတီဝင်များရွေးချယ်ခြင်းနှင့်ကျေးရွာဖွံ့ဖြိုးရေးအစီအစဉ်ဆောင်ရွက်မှုမှတ်တမ်းဓါတ်ပုံများ 25

၈။ကော်မတီဝင်များစာရင်း 29

၉။ပုံစံ-၁။ကျေးရွာအချက်အလက် 32

၁၀။ပုံစံ-၂။စီမံကိန်းစက်ဝန်းအချိန်ဇယား 40

၁၁။ပုံစံ-၃။ကျေးရွာဖွံ့ဖြိုးရေးဦးစားပေးအစီအစဉ် 47

၁၂။ပုံစံ-၄။ကျေးရွာဖွံ့ဖြိုးရေးစီမံကိန်းလုပ်ငန်းခွဲရွေးချယ်ခြင်းပုံစံ 58

၁၃။အစည်းအဝေးမှတ်တမ်းများ 59

၁၄။ကဏ္ဍအလိုက်ဦးစားပေးဖွံ့ဖြိုးရေးလုပ်ငန်းစဉ်များ 63



၁။ ပင်လည်ဘူးမြို့နယ်မြေပုံ

စစ်ကိုင်းတိုင်းဒေသကြီး၊ ကသာခရိုင် ပင်လည်ဘူးမြို့နယ် UTM မြေပုံ

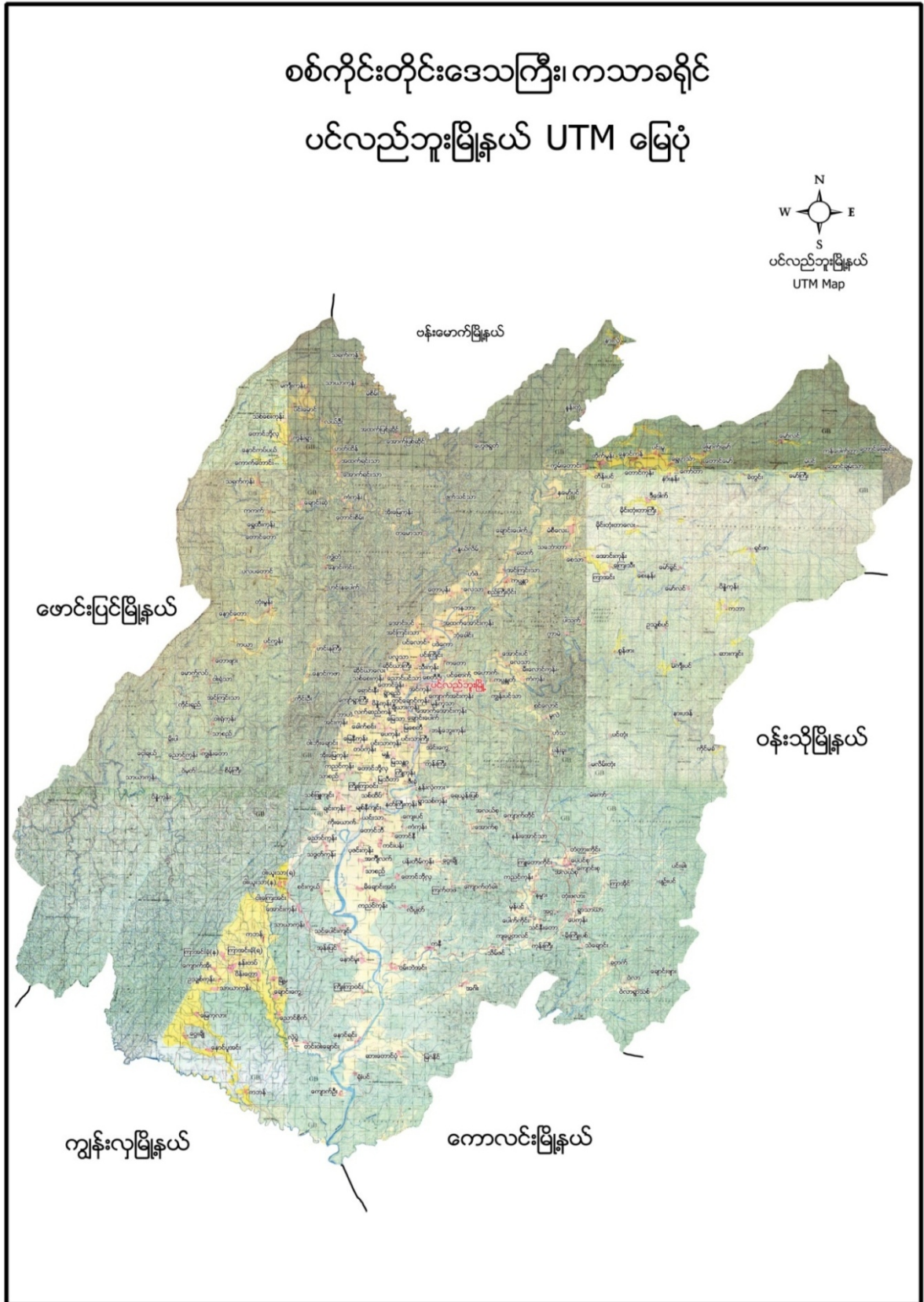



၂။ ဘန်ဘွားကုန်အုပ်စုမြေပုံ

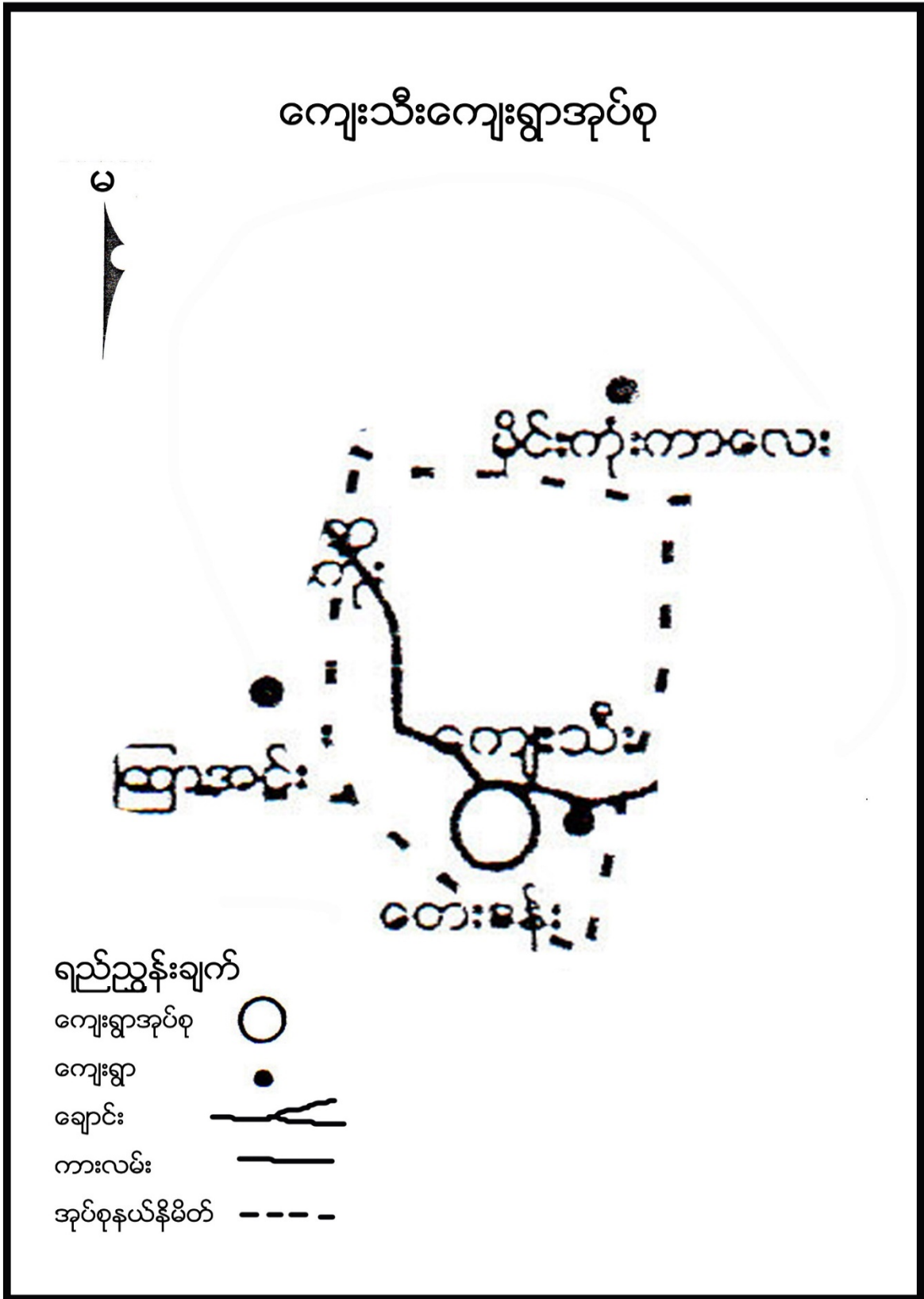



၃။ ကျေးရွာအုပ်စုတွင်ပါဝင်သောကျေးရွာစာရင်းများ

ကျေးသီးအုပ်စုတွင် ကျေးသီးကျေးရွာနှင့် စေးနန်းကျေးရွာတို့ရှိသည်။

၄။ ကျေးရွာအခြေခံအချက်အလက်များ

၁။ ကျေးရွာသမိုင်းအကျဉ်း

ရှေးနှစ်ပေါင်းများစွာက တည်ရှိခဲ့သော ကျေးရွာတစ်ရွာဖြစ်ပြီး ကြေးသီးကျေးရွာဟုခေါ်တွင်ခဲ့ကြရာမှ ကြာလာသောအခါတွင် ကျေးသီးကျေးရွာဟု ခေါ်တွင်လာခဲ့ကြသည်။ ကျေးရွာ၏ အရှေ့ဘက်တွင် စေတီပျတ်များနှင့် အဆောက်အဦးဟောင်းများ ရှိပါသည်။ သစ်တောများလည်း ထူထပ်ပြီး ရွာနံဘေးတွင်ချောင်းရှိပါသည်။ ဗမာလူမျိုးများသာ နေထိုင်ပြီး ဗုဒ္ဓဘာသာကို ကိုးကွယ်ကြသည်။ စိုက်ပျိုးရေးကို အဓိကလုပ်ကိုင်ကြပြီး မွေးမြူရေးလုပ်ငန်းများကိုလည် တပိုင်တနိုင် လုပ်ကိုင်ကြပါသည်။ အုပ်စုကျေးရွာဖြစ်ပြီးကျေးရွာတွင်မူလတန်းကျောင်းရှိပါသည်။ ယခုလက်ရှိတွင်ကျေးရွာ၌အိမ်ခြေပေါင်း(၅၆)အိမ်ရှိပြီးဖွံ့ဖြိုးတိုးတက်သော ကျေးရွာလေးတစ်ရွာဖြစ်ပေါ်စေရန်အတွက် ကျေးရွာလူထုမှတက်ညီလက်ညီ ပိုင်းဝန်းပူးပေါင်းဆောင်ရွက်နေကြပါသည်။

၃။ လူနည်းစုလူမျိုးစုအိမ်ထောင်စု

အမျိုးအစား	အိမ်ထောင်စု	ကျား	မ	စုစုပေါင်း
ဗမာ	၅၆	၄၅	၁၁	၅၆

၄။ ထိခိုက်လွယ်အုပ်စု

ထိခိုက်လွယ်အုပ်စု	အိမ်ထောင်စု	ကျား	မ	စုစုပေါင်း
သက်ကြီး	၁၈	၁၀	၈	၁၈
မြေယာမဲ့				
မသန်စွမ်း	-	-	-	-

၅။ အဓိကစီးပွားရေးလုပ်ငန်းများ

စိုက်ပျိုးရေး	မွေးမြူရေး	အသေးစားစီးပွားရေး	အခြား
စပါး	ကြက်	ဆန်စက်	လယ်ကူလီ



ပဲအမျိုးမျိုး	ဝက်		
နှမ်း	ကျွဲ	ဈေးဆိုင်	
နေကြာ	နွား		

၆။ ကျေးရွာအတွင်းအဓိကပိုင်ဆိုင်မှုများ

ကျေးရွာပိုင်ဆိုင်မှုများ	စိုက်ပျိုးမြေ	စားကျက်မြေ	သစ်တောမြေ	သဲ/ကျောက်ရရှိမှု	ရေတွင်း/ရေကန်	စက်ရေတွင်း
အရေအတွက်	၃၀၀ ဧက	၁၀၀ ဧက	၅၀ ဧက	ရှိ	၅	-
ကျေးရွာပိုင်ဆိုင်မှုများ			စပါးကြိုတ်စက်		အသေးစားဆည်	ဈေးဆိုင်
အရေအတွက်		-	၅	-	၂	၁

၇။ ကျေးရွာအတွင်းအခြားပိုင်ဆိုင်မှုများ

ကျေးရွာပိုင်ဆိုင်မှုများ	ရေတင်စက်	လယ်ထွန်စက်	ထွန်ထယ်	ကျွဲ	နွား
အရေအတွက်	၂၀	၂၀	၁၃၀	၇၀	၃၀၀
ကျေးရွာပိုင်ဆိုင်မှုများ	ဝက်	ဆိုင်ကယ်	ကျွမ်းကျင်လုပ်သား	လုပ်သား	
အရေအတွက်	၂၈၀	၁၂၀	၁၀	၅၀	

၈။ အခြားကျေးရွာအသုံးပြုနိုင်သောအရင်းအမြစ်/အချက်အလက်များ

အရင်းအမြစ်	ဆေးခန်း	အ.လ.က/အ.ထ.က	ဈေး	ကျွမ်းကျင်လုပ်သား	လုပ်သား	မြေတူးစက်	လမ်းကြိုတ်စက်
အရေအတွက်	-	-	-	၅	၆၀	-	-

၅။ အဓိကစီးပွားရေးလုပ်ငန်းများ

စိုက်ပျိုးရေး	မွေးမြူရေး	အသေးစားစီးပွားရေး	အခြား
စပါး	ကျွဲ	အိမ်ဆိုင်	
နှမ်း	နွား		
	ဝက်		
	ကြက်		

၆။ ကျေးရွာအတွင်းအဓိကပိုင်ဆိုင်မှုများ



ကျေးရွာပိုင်ဆိုင်မှုများ	စိုက်ပျိုးမြေ	စားကျက်မြေ	သစ်တောမြေ	သိ/ကျောက်ရရှိမှု	ရေတွင်း/ရေကန်	စက်ရေတွင်း
အရေအတွက်	၈၀ဧက	၁၀ဧက	၂၀၀ဧက	ရှိ/-	၅ / -	-
ကျေးရွာပိုင်ဆိုင်မှုများ	ကား	ထော်လာဂျီ	စပါးကြိတ်စက်	မြွေလှေ့စက်	အသေးစားဆည်	ဈေးဆိုင်
အရေအတွက်	-	-	-	-	-	၂

၇။ ကျေးရွာအတွင်းအခြားပိုင်ဆိုင်မှုများ

ကျေးရွာပိုင်ဆိုင်မှုများ	ရေတင်စက်	လယ်ထွန်စက်	ထွန်/ထယ်	ကျွဲ	နွား
အရေအတွက်	၅	၃	၃၇/၃၇	၁၆	၁၅၀
ကျေးရွာပိုင်ဆိုင်မှုများ	ဝက်	ဆိုင်ကယ်	ကျွမ်းကျင်လုပ်သား	လုပ်သား	
အရေအတွက်	၃၀	၃၈	၂	၃	

၈။ အခြားကျေးရွာအသုံးပြုနိုင်သောအရင်းအမြစ်/အချက်အလက်များ

အရင်းအမြစ်	ဆေးခန်း	အ.လ.က/အ.ထ.က	ဈေး	ကျွမ်းကျင်လုပ်သား	လုပ်သား	မြေတူးစက်	လမ်းကြိတ်စက်
အရေအတွက်	-	၁/-	-	၁၀	၁၅	-	-



၅။ လူထုပူးပေါင်းပါဝင်သောလူမှုဆန်းစစ်ခြင်းနှင့် အကဲဖြတ်ခြင်းလုပ်ငန်းစဉ်(PSA/PRA) အကျဉ်းချုပ်

စဉ်	အကြောင်းအရာ	ရက်စွဲ	ဦးတည်အုပ်စု	တက်ရောက်သူ			အဓိကဆွေးနွေးချက်များ
				ကျား	မ	ပေါင်း	
၁	ကျေးရွာလူမှုရေးပြ၊ (Social Map)	၂၀-၁-၀၁	ရပ်မိရပ်ဖ၊ ကော်မတီဝင်များ	၁၁	၁၁	၂၂	အိမ်အမျိုးအစားများ၊ အခြေခံအဆောက်အဦများ၊လမ်း ပန်းဆက်သွယ်ရေးအခြေအနေ
၂	ကျေးရွာအိမ်မက်ပြ မြေပုံသယံဇာတပြစေ မြေပုံ (Dream Map / Resource Map)	၂၀-၁-၀၁	ကျေးရွာစီ/ ထောက်အဖွဲ့၊ ကျေးရွာလူထု	၁၁	၁၁	၂၂	နောင်တစ်ချိန်တွင် ကျေးရွာတွင် ဖြစ်စေချင်သော/မြင်စေချင်သော အရာများထည့်သွင်းရေးဆွဲခြင်း လယ်ယာမြေများ၊ မြစ်ချောင်းများ၊ ရေတွင်းရေကန်များ၊သစ်တောမျ ား
၃	ဥစ္စာနေကြွယ်ဝမှုအ ဆင့်သတ်မှတ်ခြင်း၊ (Wealth Ranking)	၂၀-၁-၀၁	ချမ်းသာ၊ အလယ်အလတ်၊နွမ်း ပါး၊ အလွန်နွမ်းပါးအုပ်စု များ	၃၀	၁၉	၄၉	ကျေးရွာလူမှုစီးပွားအုပ်စုများခွဲခြာ သတ်မှတ်နိုင်ရေးအတွက် အခြေခံစံနှုန်းများသတ်မှတ်ခြင်း၊ ကျေးရွာသားများနှင့် အများသဘောတူခွဲခြားသတ်မှ တ်ခြင်း
၄	ကျား- မရေးရာကဏ္ဍ၊ပိုင် ဆိုင်မှုနှင့်ခွဲခြမ်းစိတ် ဖြာမှု	၂၀-၁-၀၁	ကျေးရွာစီ/ ထောက်အဖွဲ့၊ ကျေးရွာလူထု	၃၀	၁၉	၄၉	ပြဿနာ၊အခွင့်အရေး၊လက်ရှိအ ခြေအနေကိုသိရှိရန် နှင့် ပြောင်းလဲနိုင်သည်ပုံစံများ
၅	ရာသီခွင်ပြပြက္ခဒိန် (Seasonal Calendar)	၂၀-၁-၀၁	ကော်မတီဝင်၊ အမျိုးသမီး၊ အမျိုးသားများ	၂၅	၁၉	၄၄	ရာသီဥတု၊ စိုက်ပျိုးသီးနှံများ၊ လယ်ယာလုပ်ငန်းများ၊ နေ့စားလုပ်ငန်းများ၊ မွေးမြူရေးလုပ်ငန်းများ၊ ဝမ်းစာလုံမှု နှင့် ပွဲတော်များ
၆	ပင့်ကူအိမ် ကွန်ယက် (Spider Web)	၂၀-၁-၀၁	အမျိုးသားများ နှင့် အမျိုးသမီးများ	၃၀	၁၉	၄၉	အမျိုးသားများ နှင့် အမျိုးသမီးများတန်းတူအခွင့်အ ရေးရရှိမှု နှင့် မရရှိသည့် အကြောင်းအရင်းများ



၇	အဖွဲ့အစည်းချိတ်ဆက်ပုံ (Venn Diagram)	၂၀-၁၀	ကျေးရွာအုပ်ချုပ်ရေးအဖွဲ့၊ ကျေးရွာစီ/ထောက်အဖွဲ့	၃၀	၁၉	၄၉	ကျေးရွာတွင်းရှိအဖွဲ့အစည်းများနှင့် မည်သို့သောလုပ်ငန်းများအတွက် မည်သည့်အဖွဲ့များချိတ်ဆက်လုပ်ကိုင်မှု
၈	အခက်အခဲ၊လုပ်ငန်းနှင့်မျှော်မှန်းချက်များဖော်ထုတ်ခြင်း	၂၀-၁၀-၀၅	အမျိုးသားများကော်မတီဝင်များ	၂၂	၁၁	၃၃	ဆွေးနွေးထားသောအခြေခံအဆောက်အဦးများနှင့် သက်မွေးဝမ်းကျောင်းလုပ်ငန်းများ၊ ကျန်းမာရေး၊ ပညာရေး။
၉	ကျေးရွာ၏ (၅)နှစ်စာဦးစားပေးအစီအစဉ်ပြဇယား (Metric Ranking)	၂၀-၁၀-၀၅	အမျိုးသားအုပ်စု၊ အမျိုးသမီးအုပ်စု၊ လူငယ်အုပ်စု၊ ရပ်မိရပ်ဖအုပ်စု	၂၂	၁၁	၃၃	အကျိုးပြုဦးရေ၊ အကျိုးခံစားခွင့်နှင့် အဓိကလိုအပ်ချက်များပေါ်မူတည်၍ ဆုံးဖြတ်သည်။



ဆွေးနွေးချက်

ကျေးသီးကျေးရွာတွင် အိမ်ခြေ(၅၆)အိမ်ရှိပြီးစီးပွားအဆင့်(၃)ဆင့်ရှိကြောင်းဆွေးနွေးခဲ့ကြသည်။ ၎င်းအဆင့်များမှာ (၁) ချမ်းသာ၊ (၂) အလယ်အလတ်၊ (၃) နွမ်းပါး၊ တို့ဖြစ်ပြီးလူတန်းစား (၃)မျိုးလုံးကျေးရွာတွင်ပျံ့နှံ့၍နေထိုင်ကြကြောင်းဆွေးနွေးခဲ့ကြသည်။

သုံးသပ်ချက်

ကျေးရွာတွင်းလူမှုစီးပွားအဆင့် ၃ဆင့် ရှိပြီးကျေးရွာအနှံ့ ပျံ့ကျစွာ နေထိုင်ကြသည်။ ချမ်းသာသော အိမ်ထောင်စုမှာ အနည်းငယ်သာရှိပြီး အလယ်အလတ် စားနိုင်သောက်နိုင်အဆင့်မှာ ကျေးရွာအိမ်ထောင်စု၏ ၃ပုံ၂ပုံခန့် ရှိသည်။ နွမ်းပါးအိမ်ထောင်စု အနည်းငယ်ရှိ၍ မြေမဲ့၊ ယာမဲ့၊ လက်လုပ်လက်စား အိမ်ထောင်စုများလည်း ရှိသည်။ ကျေးသီးကျေးရွာအနေဖြင့် လယ်ယာလုပ်ငန်းကို အဓိကမှီခိုနေရပြီး မြေမဲ့၊ ယာမဲ့များလည်း ရှိနေသဖြင့် ဝမ်းစာဖူလုံမှုရှိရန်အတွက် အားနည်းမှုရှိပါသည်။ ထို့ကြောင့် လူတန်းစားအဆင့် လျော့နည်းသွားစေရန် အလုပ်အကိုင်အခွင့်လှမ်းများ ဆောင်ရွက်ပေးရန် လိုအပ်နေပါသည်။



ဆွေးနွေးခြင်း

ကျေးရွာ၏ အနာဂတ်မြေပုံတွင် ကျေးရွာလူထုမှ နောင်တွင် မျှော်မှန်းထားသောအရင်းအမြစ်များနှင့် ဝန်ဆောင်မှုများ ဆွေးနွေးခဲ့ပါသည်။

သုံးသပ်ခြင်း

ကျေးရွာ၏ အိမ်မက်မြေပုံတွင် လယ်ယာလုပ်ငန်းများ ဖွံ့ဖြိုးတိုးတက်လာစေရန်၊ လမ်းပန်း ဆက်သွယ်ရေး ကောင်းမွန်လာစေရန်၊ ပညာရေးတွင် ကျေးရွာလူထုအားလုံး လက်လှမ်းမီပြီး ကျန်းမာရေး စောင့်ရှောက်မှု ပိုမိုကောင်းမွန်လာရန်၊ သောက်သုံးရေဖူလုံမှုရှိသော ကျေးလာလေး ဖြစ်စေချင်သည်ကို တွေ့ရပါသည်။ လျှပ်စစ်မီးများရရှိပြီး ဖွံ့ဖြိုးတိုးတက်နေသော ကျေးရွာလေး ဖြစ်စေချင်သည်ကို တွေ့ရပါသည်။



ဆွေးနွေးချက်

ကျေးသီးကျေးရွာတွင် အိမ်ခြေ(၅၆)အိမ်ရှိပြီး စီးပွားအဆင့် (၃)ဆင့်ရှိကြောင်း ဆွေးနွေးခဲ့ကြသည်။ ၎င်းအဆင့်များမှာ (၁)ချမ်းသာ၊ (၂)အလယ်အလတ်၊ (၃)နွမ်းပါး၊ တို့ဖြစ်ပြီး လူတန်းစား (၃)မျိုးလုံး ကျေးရွာတွင် ပျံ့နှံ့၍ နေထိုင်ကြကြောင်း ဆွေးနွေးခဲ့ကြသည်။ ကျေးရွာအနီးတဝိုက်တွင် သစ်တောများ၊ ချောင်းများရှိသည်။ ရွာ၏အနီးတဝိုက်တွင် လယ်ယာမြေများနှင့် စားကျက်မြေများ ရှိသည်။

သုံးသပ်ချက်

ကျေးရွာ၌ စီမံကိန်းလုပ်ငန်းခွဲများ ဆောင်ရွက်ရန်အတွက် လိုအပ်သော ရေ၊ သဲ၊ ကျောက်၊ ကျောက်စရစ်၊ သစ်မာသားများကို အလွယ်တကူ ထုတ်ယူသုံးစွဲနိုင်သည်။ လယ်ယာမြေများ ရှိသောကြောင့် စပါးစိုက်ပျိုးကြပြီး မြေပဲများကိုလည်း တပိုင်တနိုင် စိုက်ပျိုးကြသည်။ သစ်တောများနှင့် နီးစပ်နေသောကြောင့် ဝါးနှင့် ထင်းကိုလည်း အလွယ်တကူ ထုတ်ယူသုံးစွဲနိုင်သည်။ ကျေးရွာတွင်းနှင့် ရွာပြင်လမ်းများသည် မြေသားလမ်းများ ဖြစ်သောကြောင့် မိုးတွင်းအချိန် တွင်သွားလာရေးခက်ခဲသောကျေးရွာ ဖြစ်ပါသည်။

၆.၃။ ဥစ္စာနေကြွယ်ဝမှုအဆင့်သတ်မှတ်ခြင်း(Wealth Ranking)

အဆင့်	အခြေခံစံနှုန်းများ/ ညွှန်းကိန်းများ	အိမ်ထောင်စု	ရာခိုင်နှုန်း
ချမ်းသာ	အိမ်အခြေအနေအိမ်အခြေအနေ ၊ သွပ်မိုးခြေတံရှည်၊ ပျဉ်ကာ လယ်ယာ၊ ၃ကောင်နှင့်အထက် ကျွဲ၊ နွား ၊ ၄ ကောင်အထက် အခြား၊ ဆိုင်ကယ်၊ ထွန်စက်၊ ဖုန်း၊ စပါးကြိတ်စက်၊ TV	၁၅	၂၆%
အလယ်အလတ်	အိမ်၊ သက္ကယ်မိုး၊ ဝါးထရံကာ၊ ပျဉ်ခင်း၊ ခြေတံရှည် လယ်ယာ၊ ၂ကောင် ကျွဲ၊ နွား၊ ၃ကောင် အခြား၊ ဆိုင်ကယ်၊ TV	၃၆	၆၄%
နွမ်းပါး	အိမ်၊ ဝါးထရံကာ၊ ဝါးခင်း၊ သက္ကယ်မိုး၊ အိမ်ငယ် လယ်ယာ၊ မရှိ ကျွဲ၊ နွား၊ ၂ကောင် အခြား ၊ မရှိ	၅	၁၀%
စုစုပေါင်း		၄၇	၁၀၀



၆.၄။ကျား-မ ရေးရာကဏ္ဍပိုင်ဆိုင်မှုနှင့်ခွဲခြမ်းစိတ်ဖြာခြင်း

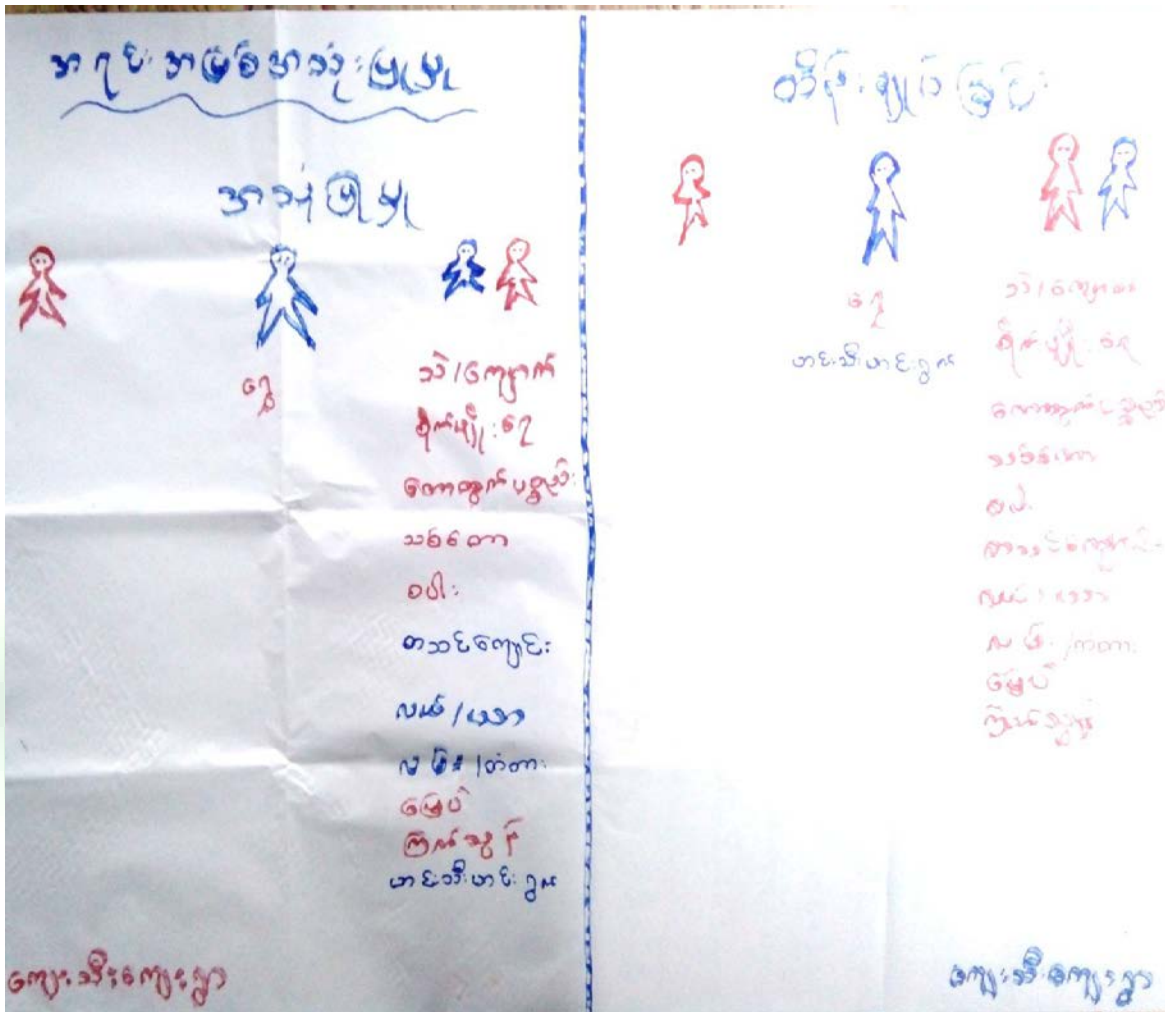

ဆွေးနွေးချက်

ကျေးသီး ကျေးရွာ၏ အမျိုးသား/အမျိုးသမီး ပိုင်ဆိုင်မှုကို ခွဲခြမ်းစိတ်ဖြာရာတွင် အသုံးပြုခြင်း နှင့်ထိန်းချုပ်ခြင်းဟူ၍ (၂) ပိုင်းခွဲခြားကာ ဆွေးနွေးခဲ့ကြသည်။

သုံးသပ်ချက်

အရင်းအမြစ်အသုံးပြုမှုတွင် သဲ၊ ကျောက်၊ စိုက်ပျိုးရေး၊ တောထွက်ပစ္စည်းများ၊ သစ်တော၊ စပါး၊ စာသစ်ကျောင်း၊ လယ်၊ ယာမြေ အစရှိသော အရင်းအမြစ်များကို အမျိုးသမီးနှင့် အမျိုးသားနှစ်ဦးစလုံးမှ အသုံးပြုနေကြခြင်းဖြစ်သည်။ အရင်းအမြစ်များ ထိန်းချုပ်မှုတွင် အမျိုးသမီးများနှင့် အမျိုးသားများသည် အခွင့်အရေးတန်းတူအခွင့်အရေးရှိပြီး တန်းတူဆုံးဖြတ်ခွင့်ရှိကြပါသည်။



ဆွေးနွေးချက်

ရာသီဥတုအခြေအနေမှာ တန်ခူးလနှင့် ကဆုန်လတို့တွင် နေပူပြင်းပြီး နယုန်လတွင် မိုးစတင်ရွာသွန်းပြီး ဝါဆို၊ ဝါခေါင်လနှင့် တော်သလင်းလတို့သည် မိုးများသော လဖြစ်ပါသည်။ သီတင်းကျွတ်လနှင့် တန်ဆောင်မုန်း၊ နတ်တော်လတို့သည် ဆောင်းရာသီ ဖြစ်သည်။ ပြာသို၊ တပို့တွဲ၊ တပေါင်းလသည် ရာသီဥတုမှာ သာယာသော ယာသီဥတုဖြစ်သည်။ စိုက်ပျိုးရေးမှာ နယုန်လတွင် ပျိုးထောင်ပြီး ဝါဆိုလနှင့် ဝါခေါင်လတို့တွင် စပါးစိုက်သော အချိန်ဖြစ်ပါသည်။

တော်သလင်းလတွင် မြေပဲစိုက်ပြီး တန်ဆောင်မုန်းလနှင့် နတ်တော်လတို့တွင် စပါးများကို ရိတ်သိမ်းကြပါသည်။ ပြာသိုလတွင် မြေပဲသိမ်းကြသည်။ မွေးမြူရေးလုပ်ငန်းများမှာ ကြက်၊ ဝက်၊ ကျွဲ၊ နွားများကို တပိုင်တနိုင်း မွေးမြူကြပါသည်။ စိုက်ပျိုးချိန်ဖြစ်သောဝါဆို၊ ဝါခေါင်လနှင့်ရိပ်သိမ်းချိန်ဖြစ်သောတန်ဆောင်မုန်း နှင့် နတ်တော်လတို့တွင် နေ့စားလုပ်ငန်းများရှိပါသည်။ ဝမ်းစာဖူလုံမှုတွင်တော်သလင်း၊ သီတင်းကျွတ်နှင့် တန်ဆောင်မုန်းလတို့သည် အနည်ငယ်အားနည်းသောအချိန်ဖြစ်ပါသည်။ ပွဲတော်များမှာတန်ခူးလတွင် သင်္ကြန်ပွဲ၊ ဝါဆိုလတွင်သင်္ကန်းပွဲ၊ သီတင်းကျွတ်တွင်မီးထွန်းပွဲတော်နှင့်တပေါင်းလတွင်အလှူပွဲတော်များကျင်းပကြပါသည်။

သုံးသပ်ချက်

စီမံကိန်းလုပ်ငန်းခွဲများအကောင်အထည်ဖော်ဆောင်ရွက်ရာတွင် ပွင့်လင်းရာသီရောက်မှ သာဆောင်ရွက်သင့်သည်။ အဘယ်ကြောင့်ဆိုသော် ကျေးရွာလူထုအားလုံးလယ်ယာလုပ်ငန်းကိုအဓိကထားလုပ်ကိုင်ကြသည့်အတွက်မိုးတွင်းကာလ၊ ဆောင်းတွင်းကာလများတွင် လယ်ယာလုပ်ငန်းခွင်နှင့်တိုက်ဆိုင်သောကြောင့် အလုပ်သမားရှားပါးခြင်းကျေးရွာဖွံ့ဖြိုးတိုးတက်ရေးအတွက် အချိန်မပေး နိုင်ခြင်းစသည့် အခက်အခဲများနှင့် ကြုံတွေ့ရသည့်အတွက် အောင်မြင်သင့်သလောက် မအောင်မြင်နိုင်ပါ။ ထို့ကြောင့် ရာသီဥတုသာယာပြီးကျေးရွာလူထုအားလုံး ပါဝင်လုပ်ဆောင်နိုင်သည့် ပွင့်လင်းရာသီတွင် လုပ်ငန်းခွဲများလုပ်ဆောင်သင့်ပါကြောင်းသုံးသပ်မိပါသည်။



၆.၆။ ပင့်ကူအိမ်ကွန်ယက်နှင့် သုံးသပ်ချက်



ဆွေးနွေးချက်

အိမ်မှုကိစ္စဆောင်ရွက်ရာတွင်အမျိုးသမီးများသည်အမျိုးသားများထက်ပိုမိုဆောင်ရွက်ရခြင်းဖြစ်သည်။ အလုပ်အကိုင်အခွင့်အလမ်းများတွင်လည်းအမျိုးသမီးများသည်အမျိုးသားများထက်များပြားနေသည်။ ဝင်ငွေရရှိမှုတို့တွင်လည်းအမျိုးသမီးများထက်အမျိုးသားများကအနည်းငယ်နိမ့်ကျနေပါသည်။ အရင်းအမြစ်သုံးစွဲမှုတို့တွင်အမျိုးသမီးနှင့်အမျိုးသားများမှာကွာခြားမှုမရှိပါ။ ပညာတတ်မြောက်မှုတို့တွင်အမျိုးသမီးများကအမျိုးသားများထက်မြင့်တက်မှုရှိပါသည်။ ပူးပေါင်းပါဝင်မှုတို့တွင်လည်းအမျိုးသားများနှင့်အမျိုးသမီးများမှာကွာခြားမှုမရှိပါ။ ကျေးရွာ၏ခေါင်းဆောင်မှုများနှင့်ဆုံးဖြတ်ချက်ချမှတ်သည်။ နေရာတို့တွင်အမျိုးသားများကဦးဆောင်နေကြခြင်းဖြစ်သည်။

သုံးသပ်ချက်

မိသားစုဘဝနှင့်ကျေးရွာဖွံ့ဖြိုးတိုးတက်စေရန်အတွက်အိမ်မှုကိစ္စများဆောင်ရွက်ရာတွင်အမျိုးသားများမှိုင်းဝန်းဆောင်ရွက်ပေးရန်လိုအပ်ပါသည်။ ကျေးရွာအတွင်းနှင့်မိသားစုတွင်းတို့တွင်ဆုံးဖြတ်ချက်များ



ချမှတ်ရာနှင့်ခေါင်းဆောင်မှတို့ တွင်အမျိုးသားများမှအမျိုးသမီးတို့၏လိုအပ်ချက်များ၊ဆွေးနွေးမှုများ
ကိုဦးစားပေး၍ ဆောင်ရွက်သွားကြရန်လိုအပ်နေပါသေးသည်။
ထိုမှသာလျှင်ဖွံ့ဖြိုးတိုးတက်သောအနာဂတ်ဆီသို့ လျှောက်လှမ်းနိုင်မည်ဖြစ်သည်။

၆.၇။ ဗင်းပုံစံကိုသုံးပြု၍အဖွဲ့အစည်းများချိတ်ဆက်မှုနှင့် သုံးသပ်ချက်

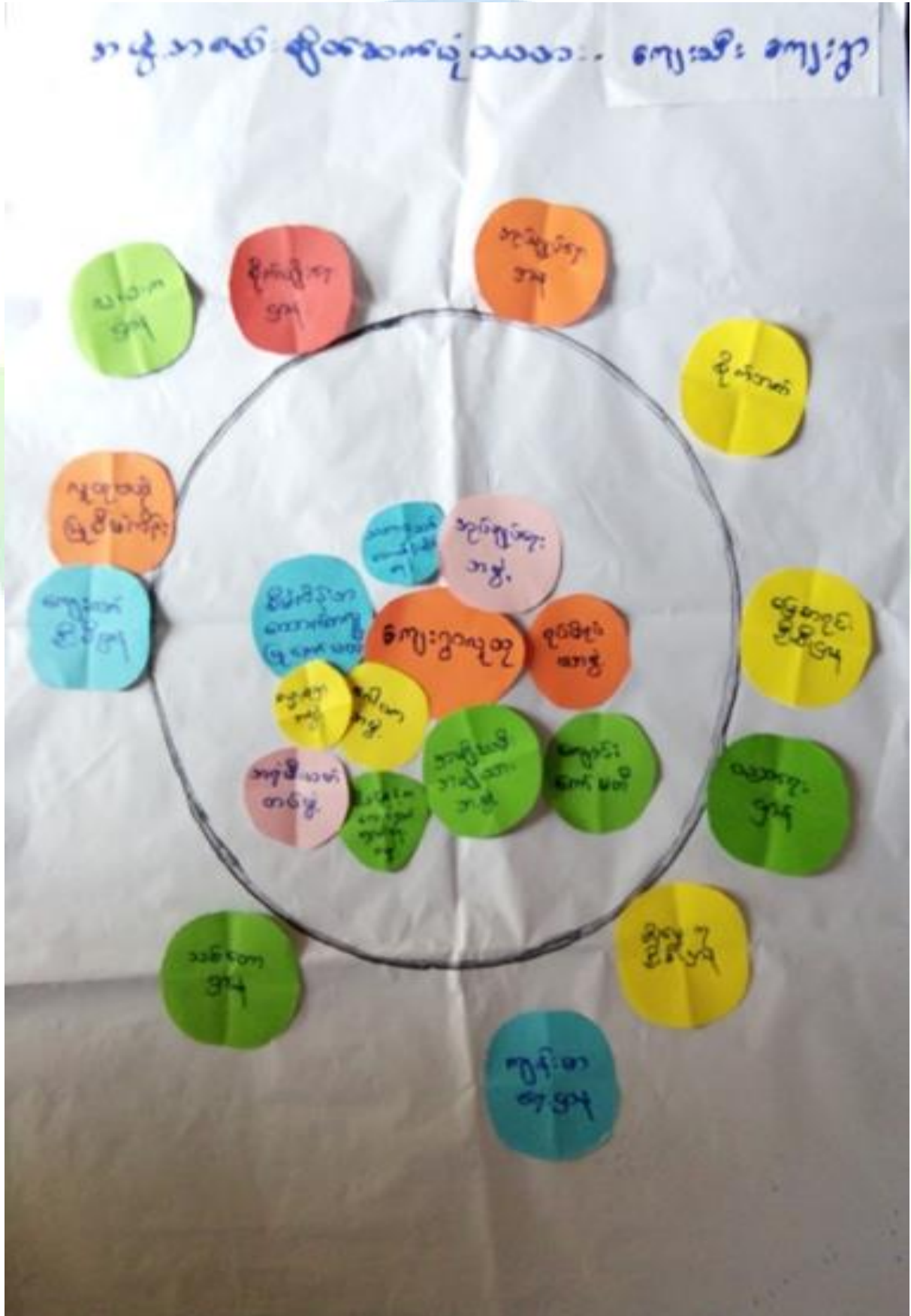



ဆွေးနွေးချက်

ကျေးရွာလူထုအဖွဲ့အစည်းများချိတ်ဆက်နေသောအနေအထားမှာအုပ်ချုပ်ရေးအဖွဲ့၊ကျောင်းကော်မတီ၊မီးသတ်အဖွဲ့၊အမျိုးသား၊အမျိုးသမီးအဖွဲ့၊ဝတ်ရွတ်အသင်းအဖွဲ့၊ကျေးရွာစီမံကိန်းအထောက်အကူပြုကော်မတီ၊အမျိုးသမီးရေးရာ၊သဘာဝသစ်တောထိန်းသိမ်းရေးအဖွဲ့၊လုံခြုံရေး၊ဂေါပကအဖွဲ့များရှိပြီးကျေးရွာဖွံ့ဖြိုးတိုးတက်ရေးလုပ်ငန်းစဉ်တို့တွင်ချိတ်ဆက်၍ဆောင်ရွက်ကြသည်။

သုံးသပ်ချက်

ကျေးရွာတွင်စီမံကိန်းလုပ်ငန်းခွဲများဆောင်ရွက်ရန်အတွက်ကျေးရွာကော်မတီဝင်များကိုကျေးရွာလူထုနှင့်ကျေးရွာရှိ ရပ်မိရပ်ဖများအုပ်ချုပ်ရေးအဖွဲ့များမှ ပူးပေါင်းဆောင်ရွက်သွားကြရမည်ဖြစ်သည်။ ကျေးရွာ၏ဖွံ့ဖြိုးတိုးတက်ရေးလုပ်ငန်းစဉ်တိုင်းတွင်အားလုံးပူးပေါင်း၍ဆောင်ရွက်ကြရမည်ဖြစ်ပါသည်။



၆.၈။အခက်အခဲ၊လုပ်ငန်းနှင့်မျှော်မှန်းချက်များဖော်ထုတ်ခြင်း

(ကျေးဇူး) နှင့် (ကျေးဇူး) ကျေးဇူး အခက်အခဲ၊လုပ်ငန်းနှင့်မျှော်မှန်းချက်များဖော်ထုတ်ခြင်း (အကျဉ်းချုပ်ဖော်ပြချက်များ)

ဦးစားပေးအဆင့်	အခက်အခဲ	လုပ်ငန်း	မျှော်မှန်းချက်	အမျိုးသမီးအဖွဲ့	အမျိုးသားအဖွဲ့	ဆောင်ရွက်ခဲ့သည့်/မည့်နှစ်
၁	အတတ်ပညာမရှိခြင်း၊ အသက်ကြီးခြင်း	အတတ်ပညာမရှိခြင်း၊ အသက်ကြီးခြင်း	အတတ်ပညာမရှိခြင်း၊ အသက်ကြီးခြင်း	✓	✓	၂၀-၂၁
၂	အသက်ကြီးခြင်း	အသက်ကြီးခြင်း	အသက်ကြီးခြင်း	✓	✓	၂၀-၂၁
၃	အသက်ကြီးခြင်း	အသက်ကြီးခြင်း	အသက်ကြီးခြင်း	✓	✓	၂၀-၂၁
၄	အသက်ကြီးခြင်း	အသက်ကြီးခြင်း	အသက်ကြီးခြင်း	✓	✓	၂၀-၂၁
၅	အသက်ကြီးခြင်း	အသက်ကြီးခြင်း	အသက်ကြီးခြင်း	✓	✓	၂၀-၂၁
၆	အသက်ကြီးခြင်း	အသက်ကြီးခြင်း	အသက်ကြီးခြင်း	✓	✓	၂၀-၂၁
၇	အသက်ကြီးခြင်း	အသက်ကြီးခြင်း	အသက်ကြီးခြင်း	✓	✓	၂၀-၂၁

ပါဝင်ဆွေးနွေးသူ ကျား (၃၀) ဦး၊ မ (၂၆) ဦး
 ရက်စွဲ၊ ၁၃ : ၁၀ : ၂၀၁၇
 မှတ်တမ်းတင်သူ (လူထုဆွေးနွေးရေးအဖွဲ့) ဦး/မ/ကျော်လွင်ဦး



ဆွေးနွေးချက်

အမျိုးသမီး၊အမျိုးသားအုပ်စုများမှကျေးရွာအခက်အခဲများကိုဦးစွာဆွေးနွေးခြင်း၊မျှော်မှန်းချက်ကိုဆွေးနွေးခြင်း၊အခက်အခဲများကိုဖြေရှင်းနိုင်ရေးအတွက်ဆောင်ရွက်ရမည့်လုပ်ငန်းများကိုဆွေးနွေးခဲ့ကြပါသည်။

သုံးသပ်ချက်

ဆွေးနွေးရရှိလာသောကျေးရွာဖွံ့ဖြိုးရေးလုပ်ငန်းများအားသက်ဆိုင်ရာအဖွဲ့အစည်းများနှင့်ချိတ်ဆက်ဆောင်ရွက်သွားရန်လိုအပ်ကြောင်း၊ကျေးရွာခွဲခေါင်းဆောင်များ၊အုပ်စုအုပ်ချုပ်ရေးမှူးများမှတစ်ဆင့်မြို့နယ်စီမံခန့်ခွဲမှုကော်မတီသို့ဆက်လက်တင်ပြရန်လိုအပ်ကြောင်းသုံးသပ်ရပါသည်။



၆.၉။ ဦးစားပေးအစဉ်ပြဇယား (Matrix Ranking)

ကျေးရွာအုပ်စု၊ ကျေးရွာအုပ်စု၊ ကျေးရွာအုပ်စု

စဉ်	အခြေခံအား	၀	၁	၂	၃	၄	၅	၆	၇	၈	၉	၁၀	ရမှတ်	အဆင့်	မှတ်ချက်
၀	ရွာအုပ်စုအား	၀	၁	၂	၃	၄	၅	၆	၇	၈	၉	၁၀		၃	
၁	ရွာအုပ်စုအား	၁	၀	၂	၃	၄	၅	၆	၇	၈	၉	၁၀		၂	
၂	ရွာအုပ်စုအား	၂	၃	၀	၁	၄	၅	၆	၇	၈	၉	၁၀		၁	
၃	ရွာအုပ်စုအား	၃	၄	၄	၀	၁	၂	၃	၇	၈	၉	၁၀		၁	
၄	ရွာအုပ်စုအား	၄	၅	၅	၅	၀	၁	၂	၃	၇	၈	၉		၂	
၅	ရွာအုပ်စုအား	၅	၆	၆	၆	၆	၀	၁	၂	၃	၇	၈		၁	
၆	ရွာအုပ်စုအား	၆	၇	၇	၇	၇	၇	၀	၁	၂	၃	၇		၁	
၇	ရွာအုပ်စုအား	၇	၈	၈	၈	၈	၈	၈	၀	၁	၂	၇		၁	
၈	ရွာအုပ်စုအား	၈	၉	၉	၉	၉	၉	၉	၉	၀	၁	၇		၁	
၉	ရွာအုပ်စုအား	၉	၁၀	၁၀	၁၀	၁၀	၁၀	၁၀	၁၀	၁၀	၀	၇		၁	
၁၀	ရွာအုပ်စုအား	၁၀	၁၀	၁၀	၁၀	၁၀	၁၀	၁၀	၁၀	၁၀	၁၀	၀			

ကျေးရွာအုပ်စုအား (၀၁)၊ (၀၂)၊ (၀၃)၊ (၀၄)၊ (၀၅)၊ (၀၆)၊ (၀၇)၊ (၀၈)၊ (၀၉)၊ (၁၀) ဖြစ်ပါသည်။



ဆွေးနွေးချက်

ဆွေးနွေးရရှိသောကျေးရွာဖွံ့ဖြိုးရေးလုပ်ငန်းများကိုဦးစားပေးအဆင့်ရွေးချယ်သတ်မှတ်ရန်အတွက် လုပ်ငန်းတစ်ခုနှင့်တစ်ခုနှိုင်းယှဉ် အမှတ်ပေးသည့်စနစ်ကိုအသုံးပြုခဲ့ကြပါသည်။

သုံးသပ်ချက်

ဦးစားပေးအဆင့်အလိုက် လူထုဗဟိုပြုစီမံကိန်းမှ ပံ့ပိုးငွေဖြင့်ဆောင်ရွက်ပြီးသောလုပ်ငန်းများရှိသကဲ့သို့ အခြားအဖွဲ့အစည်းများနှင့် ချိတ်ဆက်ဆောင်ရွက် ဆောင်ရွက်ရမည့် လုပ်ငန်းများလည်းရှိပါသည်။ ကိုယ်ထူကိုယ်ထဆောင်ရွက် နိုင်ရေးအတွက်လည်းကျေးရွာလူထုအစည်းအဝေးပွဲများတွင် ချပြဆွေးနွေးသွားရန်လိုအပ်မည်ဖြစ်ပါသည်။



၇။ ကော်မတီဝင်များရွေးချယ်ခြင်းနှင့်ကျေးရွာဖွံ့ဖြိုးရေးအစီအစဉ်ဆောင်ရွက်မှုမှတ်တမ်းခါတ်ပုံများ



အမျိုးသားအုပ်စု၏မှတ်တမ်းခါတ်ပုံ



အမျိုးသမီးအုပ်စု၏မှတ်တမ်းခါတ်ပုံ



ဖွံ့ဖြိုးရေးအစီအစဉ်ရေးဆွဲခြင်းမှတ်တမ်းဓါတ်ပုံ



ထိခိုက်လွယ်အုပ်စုများ၏မှတ်တမ်းဓါတ်ပုံ



စေတနာ့ဝန်ထမ်းများရွေးချယ်ခြင်းပတ်သက်သည့်





ကော်မတီရွေးချယ်ခြင်းမှတ်တမ်းဓါတ်ပုံ



ဖွံ့ဖြိုးရေးအစီအစဉ်ရေးဆွဲခြင်းမှတ်တမ်းဓါတ်ပုံ



ဖွံ့ဖြိုးရေးအစီအစဉ်ရေးဆွဲခြင်းမှတ်တမ်းဓါတ်ပုံ



၈။ ကော်မတီဝင်များစာရင်း

(ကျေးသီး) ကျေးရွာ စီမံကိန်းအထောက်အကူပြုကော်မတီ
 (ကျေးသီး) ကျေးရွာအုပ်စု
 စီမံကိန်း (ပထမနှစ်) စက်ဝန်း

စဉ်	အမည်	ရာထူး
၁	ဦးအောင်ဦး (ဇနီး)	ကျေးရွာ စီ/ထောက် ဥက္ကဋ္ဌ
၂		ကျေးရွာ စီ/ထောက် ဥက္ကဋ္ဌ
၃	ဦးယုစိုင်း	ဝယ်ယူရေးအဖွဲ့ ခေါင်းဆောင်
၄	ဒေါ်စန်းသိန်း	ဝယ်ယူရေးအဖွဲ့ အဖွဲ့ဝင်
၅	ဦးအောင်ဦး (လေး)	ဝယ်ယူရေးအဖွဲ့ အဖွဲ့ဝင်
၆	ဒေါ်စန်းစန်းမြင့်	စောင့်ကြည့်ကြီးကြပ်ရေးအဖွဲ့ ခေါင်းဆောင်
၇	ဒေါ်စန္ဒာ	စောင့်ကြည့်ကြီးကြပ်ရေးအဖွဲ့ဝင်
၈	ဦးအိန်အောင်	စောင့်ကြည့်ကြီးကြပ်ရေးအဖွဲ့ဝင်
၉	ဦးခိုင်ဦး	လည်ပတ်/ပြင်ထိန်းအဖွဲ့ဝင်
၁၀	ဒေါ်အေး	လည်ပတ်/ပြင်ထိန်းအဖွဲ့ဝင်
၁၁		လည်ပတ်/ပြင်ထိန်းအဖွဲ့ဝင်
၁၂	ဦးစော်လင်း	ဓနအကြံပြုတိုင်ကြားချက်ဖြေရှင်းရေး ကျေးရွာ ကိုယ်စားလှယ်
၁၃	ဒေါ်စန်းစိန်	ဓနအကြံပြုတိုင်ကြားချက်ဖြေရှင်းရေး ကျေးရွာ ကိုယ်စားလှယ်
၁၄	ဦးထွန်းမြင့်	စေတနာ့ဝန်ထမ်း
၁၅	ဒေါ်စန္ဒာ	စေတနာ့ဝန်ထမ်း
၁၆	ဦးသန်းလွင်	ကျေးရွာဝေစာရင်းကိုင်



(ကျေးဇူး) ကျေးဇူး စီမံကိန်းအထောက်အကူပြုကော်ပတီ

(ကျေးဇူး) ကျေးဇူးအုပ်စု

စီမံကိန်း (ဒုတိယနှစ်) စက်ဝန်း

စဉ်	အမည်	ရာထူး
၁	ဦးစောင့်ဦး (ဝေး)	ကျေးဇူး စီ/ထောက် ဥက္ကဋ္ဌ
၂	ဒေါ်စန်းစန်းမြင့်	ကျေးဇူး စီ/ထောက် ဥက္ကဋ္ဌ
၃	ဒေါ်စောင့်စောင့်	ဝယ်ယူရေးအဖွဲ့ ခေါင်းဆောင်
၄	ဒေါ်ခင်မာ	ဝယ်ယူရေးအဖွဲ့ အဖွဲ့ဝင်
၅	ဦးစောင့်ဦး (ငြိ)	ဝယ်ယူရေးအဖွဲ့ အဖွဲ့ဝင်
၆	ဒေါ်စောင့်စောင့်	စောင့်ကြည့်ကြီးကြပ်ရေးအဖွဲ့ ခေါင်းဆောင်
၇	ဦးနိုင်ဦး	စောင့်ကြည့်ကြီးကြပ်ရေးအဖွဲ့ ဝင်
၈	ဒေါ်မြင့်စန်း	စောင့်ကြည့်ကြီးကြပ်ရေးအဖွဲ့ ဝင်
၉	ဒေါ်ခင်စန်း	လည်ပတ်/ပြင်ထိန်းအဖွဲ့ ဝင်
၁၀	ဦးသိန်းစောင့်	လည်ပတ်/ပြင်ထိန်းအဖွဲ့ ဝင်
၁၁	ဒေါ်စောင့်စောင့်	လည်ပတ်/ပြင်ထိန်းအဖွဲ့ ဝင်
၁၂	ဦးစိုးကို	ဝေဖန်အကြံပြုတိုင်ကြားချက်ဖြေရှင်းရေး ကျေးဇူး ကိုယ်စားလှယ်
၁၃	ဒေါ်စောင့်စောင့်	ဝေဖန်အကြံပြုတိုင်ကြားချက်ဖြေရှင်းရေး ကျေးဇူး ကိုယ်စားလှယ်
၁၄	ဦးသန်းလွင်	စေတနာ့ဝန်ထမ်း
၁၅	ဦးစိုးမြင့်	စေတနာ့ဝန်ထမ်း
၁၆	ဦးခင်မာ	ကျေးဇူးငွေစာရင်းကိုင်



(ကျေးဇူး) ကျေးဇူး စီမံကိန်းအထောက်အကူပြုကော်မတီ

(ကျေးဇူး) ကျေးဇူးအုပ်စု

စီမံကိန်း (တစ်လှည့်) စက်ဝန်း

စဉ်	အမည်	ရာထူး
၁	ဦးမောင်ဦး	ကျေးဇူး စီ/ထောက် ဥက္ကဋ္ဌ
၂	ဒေါ်စိုစိုဖြူ	ကျေးဇူး စီ/ထောက် ဥက္ကဋ္ဌ
၃	ဒေါ်ဇော်ဖြူ	ဝယ်ယူရေးအဖွဲ့ ခေါင်းဆောင်
၄	ဦးဦးဖြူ	ဝယ်ယူရေးအဖွဲ့ အဖွဲ့ဝင်
၅	ဦးနိုင်ဦး	ဝယ်ယူရေးအဖွဲ့ အဖွဲ့ဝင်
၆	ဒေါ်ခင်မာ	စောင့်ကြည့်ကြီးကြပ်ရေးအဖွဲ့ ခေါင်းဆောင်
၇	ဦးစိုးဝင်း	စောင့်ကြည့်ကြီးကြပ်ရေးအဖွဲ့ ဝင်
၈	ဒေါ်မေဇော်	စောင့်ကြည့်ကြီးကြပ်ရေးအဖွဲ့ ဝင်
၉	ဦးစိုးမောင်	လည်ပတ်/ပြင်ထိန်းအဖွဲ့ ဝင်
၁၀	ဒေါ်ဖြူဖြူ	လည်ပတ်/ပြင်ထိန်းအဖွဲ့ ဝင်
၁၁	ဒေါ်ဖြူဖြူ	လည်ပတ်/ပြင်ထိန်းအဖွဲ့ ဝင်
၁၂	ဦးကျော်ဖြူ	ဝေဖန်အကြံပြုတိုင်ကြားချက်ဖြေရှင်းရေး ကျေးဇူး ကိုယ်စားလှယ်
၁၃	ဒေါ်စိုးစိုး	ဝေဖန်အကြံပြုတိုင်ကြားချက်ဖြေရှင်းရေး ကျေးဇူး ကိုယ်စားလှယ်
၁၄	ဦးစိန်မောင်	စေတနာ့ဝန်ထမ်း
၁၅	ဒေါ်ခင်စိန်	စေတနာ့ဝန်ထမ်း
၁၆	ဒေါ်ခင်စိန်	ကျေးဇူးငွေစာရင်းကိုင်



(ကျေးဇူး) ကျေးဇူး စီမံကိန်းအထောက်အကူပြုကော်မတီ

(ကျေးဇူး) ကျေးဇူးအုပ်စု

စီမံကိန်း (၈၇၂၅၅၆) စက်ဝန်း

စဉ်	အစဉ်	ရာထူး
၁	ဦးအောင်ဦး	ကျေးဇူး စီ/ထောက် ဥက္ကဋ္ဌ
၂	ဒေါ်စန်းစန်းမြင့်	ကျေးဇူး စီ/ထောက် ဥက္ကဋ္ဌ
၃	ဒေါ်စုလှိုင်	ဝယ်ယူရေးအဖွဲ့ ခေါင်းဆောင်
၄	ဦးဦးမြင့်	ဝယ်ယူရေးအဖွဲ့ အဖွဲ့ဝင်
၅	ဦးနိုင်ဦး	ဝယ်ယူရေးအဖွဲ့ အဖွဲ့ဝင်
၆	ဒေါ်သီတာ	စောင့်ကြည့်ကြီးကြပ်ရေးအဖွဲ့ ခေါင်းဆောင်
၇	ဦးဦးလှိုင်	စောင့်ကြည့်ကြီးကြပ်ရေးအဖွဲ့ ဝင်
၈	ဒေါ်အေးဖြူ	စောင့်ကြည့်ကြီးကြပ်ရေးအဖွဲ့ ဝင်
၉	ဦးနွဲ့အောင်	လည်ပတ်/ပြင်ထိန်းအဖွဲ့ ဝင်
၁၀	ဒေါ်မြင့်ခမ်း	လည်ပတ်/ပြင်ထိန်းအဖွဲ့ ဝင်
၁၁	ဒေါ်အိန်အိန်	လည်ပတ်/ပြင်ထိန်းအဖွဲ့ ဝင်
၁၂	ဦးကျော်ဦး	ဝေဖန်အကြံပြုတိုင်ကြားချက်ဖြေရှင်းရေး ကျေးဇူး ကိုယ်စားလှယ်
၁၃	ဒေါ်ဦးအေး	ဝေဖန်အကြံပြုတိုင်ကြားချက်ဖြေရှင်းရေး ကျေးဇူး ကိုယ်စားလှယ်
၁၄	ဦးထိန်လင်း	စေတနာ့ဝန်ထမ်း
၁၅	ဒေါ်ခင်နုယ်သန်း	စေတနာ့ဝန်ထမ်း
၁၆	ဦးဖိုးဝင်း	ကျေးဇူးငွေစာရင်းကိုင်



၉။ ပုံစံ ၈-၁။ ကျေးရွာအချက်အလက်

ပုံစံ - ၈-၁ - ကျေးရွာ အချက်အလက် (FORM PC 1)

လမ်းညွှန်၊ ပထမဆုံးအကြိမ် ကျေးရွာသို့ ရောက်ရှိချိန်တွင် စည်းရုံးရေးမှူးက ကျေးရွာ ရာအိမ်မှူးကို ကျေးရွာကော်မတီဖွဲ့ စည်းရုံးခြင်း အစည်းအဝေးမတိုင်မီ ဤ အချက်အလက်များ ကောက်ယူပေးရန် တောင်းဆိုပြည်သူင်းစေပြီး အစည်းအဝေး ကျင်းပစဉ် စိစစ်ရမည်။

ရာအိမ်မှူးအမည် - ဦးမောင်ပွ ဖုန်း: စည်းရုံးရေးမှူးအမည် ဒေါ်မင်းမင်းခိုင်

ပြည်နယ်/ တိုင်းဒေသကြီး စစ်ကိုင်း မြို့နယ် - ပင်လည်ဘူး ကျေးရွာအုပ်စု ကျေးသီး ကျေးရွာ - ကျေးသီး

(က) လူဦးရေ

တိုင်းရင်းသား	အိမ်ထောင်စုပေါင်း	ကိုးကွယ်သည့်ဘာသာ	အိမ်ထောင်စုပေါင်း
၁။ <u>ဗမာ</u>	<u>၅၃</u>	၁။ <u>ဗုဒ္ဓ</u>	<u>၅၃</u>
၂။		၂။	
၃။		၃။	
၄။ အခြားတိုင်းရင်းသား လူမျိုးစုများ		၄။	

	ကျား (အရေအတွက်)	မ (အရေအတွက်)
လူဦးရေ	<u>၁၄၅</u>	<u>၁၃၅</u>
အိမ်ထောင်ဦးစီး	<u>၄၁</u>	<u>၁၂</u>

(ခ) ကျေးရွာရှိ အခြေခံ အဆောက်အအုံ (Facilities)

ပညာရေး	ခြံစိပါ	ကျန်းမာရေး	ခြံစိပါ	ဘာသာရေး	ခြံစိပါ
အထက	<input type="checkbox"/>	ဆေးရုံ	<input type="checkbox"/>	ဘုရား/စေတီ	<input checked="" type="checkbox"/>
အလက	<input type="checkbox"/>	ကျန်းမာရေးဌာန	<input type="checkbox"/>	ဘုန်းကြီးကျောင်း	<input checked="" type="checkbox"/>
အမက	<input checked="" type="checkbox"/>	ကျန်းမာရေးဌာနခွဲ	<input type="checkbox"/>	ဟိန္ဒူဘုရားကျောင်း	<input type="checkbox"/>
မူကြို	<input type="checkbox"/>	ဆေးပေးခန်း	<input type="checkbox"/>	ခရစ်ယာန်ဘုရားကျောင်း	<input type="checkbox"/>
အခြား	<input type="checkbox"/>	အခြား	<input type="checkbox"/>	ဗလီ	<input type="checkbox"/>
				အခြား	<input type="checkbox"/>
မှတ်ချက်		မှတ်ချက်		မှတ်ချက်	

(ဂ) ကျွမ်းကျင်ပညာရှင် (ရွာသား/နေထိုင်)

ပညာရေး	နေထိုင်		ကျန်းမာရေး	နေထိုင်		တည်ဆောက်ရေး		
	နေထိုင်	လည်ပတ်		နေထိုင်	လည်ပတ်		နေထိုင်	လည်ပတ်
မူလတန်းပြ	<input checked="" type="checkbox"/>	<input checked="" type="checkbox"/>	ဆရာဝန်	<input type="checkbox"/>	<input type="checkbox"/>	လက်သမား	<input checked="" type="checkbox"/>	<input type="checkbox"/>
အလယ်တန်းပြ	<input type="checkbox"/>	<input type="checkbox"/>	ကျန်းမာရေးဝန်ထမ်း	<input type="checkbox"/>	<input type="checkbox"/>	ပန်းရန်	<input type="checkbox"/>	<input type="checkbox"/>
အထက်တန်းပြ	<input type="checkbox"/>	<input type="checkbox"/>	သူနာပြုဆရာမ	<input type="checkbox"/>	<input type="checkbox"/>	လျှပ်စစ်လုပ်သား	<input type="checkbox"/>	<input type="checkbox"/>
မူကြို	<input type="checkbox"/>	<input type="checkbox"/>	သားဖွား	<input checked="" type="checkbox"/>	<input type="checkbox"/>	ပိုက်ဆက်	<input checked="" type="checkbox"/>	<input type="checkbox"/>
အခြား	<input type="checkbox"/>	<input type="checkbox"/>	ကျေးလက်ကျန်းမာရေးမှူး	<input type="checkbox"/>	<input type="checkbox"/>	မထွင်းနှစ်	<input checked="" type="checkbox"/>	<input type="checkbox"/>
မှတ်ချက်			မှတ်ချက်			မှတ်ချက်		



(ဃ) လမ်းပန်းဆက်သွယ်ရေး (အမှန်ဖြစ်ပါ)
 ကျောက်လမ်း () ကတ္တရာ () ကွန်ကရစ် () ဆိုင်ကယ်လမ်း (✓) ကျောက်စရစ် ()
 မြေ (✓) လူသွားလမ်း (✓) အခြား: မရှိပါ

(င) ကျေးရွာဖွံ့ဖြိုးရေး စီမံကိန်း (Village Development Plan) (အမှန်ဖြစ်ပါ)
 (၁) လူထုဗဟိုပြုစီမံကိန်း မတိုင်မီက ကျေးရွာစီမံကိန်း ရှိသလား မရှိ/မရှိ/မခံ
 (၂) ရှိလျှင် မည်သည့်နှစ်က ရေးဆွဲခဲ့သလဲ နှစ်/မသိပါ
 (၃) မြို့နယ်အတည်ပြုချက် ရရှိထားသလား မရှိ/မရှိ/မခံ

(စ) ခရီးအကွာအဝေး (Distance)
 (၁) ရွာ (အလယ်) မှ ကျေးရွာအုပ်စု (အလယ်) အကွာအဝေး မိုင်/ဖလှုံ ၈ /မသိပါ
 (၂) ဤရွာနှင့် ကျေးရွာအုပ်စုရွာ (အလယ်) သွားချိန်
 ခြောက်သွေ့ရာသီ - ထော်လာကျီ/ဆိုင်ကယ်/ခြေလျင်/မြည်း/လှေ/အခြား မရှိပါ (၁၅) နာရီ
 ဦးရာသီ - ထော်လာကျီ/ဆိုင်ကယ်/ခြေလျင်/မြည်း/လှေ/အခြား မရှိပါ (၁၅) နာရီ

(ဆ) သဘာဝဘေး ဤကျေးရွာတွင် ရေကြီးခြင်းကဲ့သို့သော သဘာဝဘေး ကျရောက်ခဲ့မှု
 □ မရှိ ဧရိယာ (ဖော်ပြရန်) ၂၀၁၁, ၂၀၁၂, ၂၀၁၃

ရာအိမ်မှူး အမည် - ဦးမောင်ဗွ

လက်မှတ် [Signature]

ရက်စွဲ - ၁၇.၂.၂၀၁၅

ဒေါ်မစိုးမင်းခိုင်

စည်းရုံးရေးမှူး အမည်

[Signature]

လက်မှတ်

ရက်စွဲ - ၁၇.၂.၂၀၁၅



ပုံစံ - ၈-၁ - ကျေးရွာ အချက်အလက် (FORM PC 1)

လမ်းညွှန်ချက်/ ကျေးရွာတစ်ရွာသို့ ပထမဆုံး မိတ်ဆက်ခရီးသွားရောက်သောအခါ လူထုစည်းရုံးရေးမှူးသည် ကျေးရွာခေါင်းဆောင်များအား ကျေးရွာအချက်အလက်များကို မေတ္တာရပ်ခံ၍တောင်းခံရမည်။ ဤအချက်အလက်များကို စီမံကိန်းမိတ်ဆက်အစည်းဝေးမတိုင်မီ တောင်းခံရမည်။ စီမံကိန်းမိတ်ဆက်အစည်းဝေးတွင် လူထုစည်းရုံးရေးမှူးသည် ဤအချက်အလက်များအား စစ်ဆေးပြီး မှန်ကန်အောင်ပြုလုပ်ရမည်။ ပြီးနောက်တွင် လူထုစည်းရုံးရေးမှူးမှ သတင်းအချက်အလက်ထဲသို့ Tablets မှတစ်ဆင့် ဖြည့်သွင်းရမည်။

ရာအိမ်မှူးအမည် - ဦးစောလင်း ဖုန်း စည်းရုံးရေးမှူးအမည် - ဒေါ်မင်းမင်းခိုင်

မြည်နယ်/ တိုင်းဒေသကြီး မြို့နယ် ကျေးရွာအုပ်စု ကျေးရွာ -

(က) လူဦးရေ

တိုင်းရင်းသား	အိမ်ထောင်စုပေါင်း	ကိုးကွယ်သည့်ဘာသာ	အိမ်ထောင်စုပေါင်း
၁။ ဗမာ	၅၆	၁။ ဗုဒ္ဓ	၅၆
၂။		၂။	
၃။		၃။	
၄။ အခြားတိုင်းရင်းသား လူမျိုးစုများ		၄။	

	ကျား (အရေအတွက်)	မ (အရေအတွက်)
လူဦးရေ	၁၄၅	၁၄၈
အိမ်ထောင်ဦးစီး	၄၆	၁၀

(ခ) ကျေးရွာရှိ အခြေခံ အဆောက်အအုံ (Facilities)

ပညာရေး	ခြံစိပါ	ကျန်းမာရေး	ခြံစိပါ	ဘာသာရေး	ခြံစိပါ
အထက်တန်းကျောင်း	<input type="checkbox"/>	ဆေးရုံ	<input type="checkbox"/>	ဘုရား/စေတီ	<input checked="" type="checkbox"/>
အလယ်တန်းကျောင်း	<input type="checkbox"/>	ကျန်းမာရေးဌာန	<input type="checkbox"/>	ဘုန်းကြီးကျောင်း	<input checked="" type="checkbox"/>
မူလတန်းကျောင်း	<input checked="" type="checkbox"/>	ကျန်းမာရေးဌာနခွဲ	<input type="checkbox"/>	ဟိန္ဒူဘုရားကျောင်း	<input type="checkbox"/>
မူကြိုကျောင်း	<input type="checkbox"/>	ဆေးပေးခန်း	<input type="checkbox"/>	ခရစ်ယာန်ဘုရားကျောင်း	<input type="checkbox"/>
အခြား	<input type="checkbox"/>	အခြား	<input type="checkbox"/>	ဗလီ	<input type="checkbox"/>
				အခြား	<input type="checkbox"/>
မှတ်ချက်		မှတ်ချက်		မှတ်ချက်	

(ဂ) ကျွမ်းကျင်သူများမှတ်တမ်း ၊ ကျေးရွာတွင်နေထိုင်သော သို့မဟုတ် တခြားရွာမှလာရောက်သောကျွမ်းကျင်သူများ

ပညာရေး	နေထိုင်	လည်ပတ်	ကျန်းမာရေး	နေထိုင်	လည်ပတ်	တည်ဆောက်ရေး	နေထိုင်	လည်ပတ်
မူလတန်းပြဆရာ/ဆရာမ	<input checked="" type="checkbox"/>	<input checked="" type="checkbox"/>	ဆရာဝန်	<input type="checkbox"/>	<input type="checkbox"/>	လက်သမား	<input checked="" type="checkbox"/>	<input type="checkbox"/>
အလယ်တန်းပြဆရာ/ဆရာမ	<input type="checkbox"/>	<input type="checkbox"/>	လ/ထကျန်းမာရေးမှူး	<input type="checkbox"/>	<input type="checkbox"/>	ပန်းရန်	<input checked="" type="checkbox"/>	<input type="checkbox"/>
အထက်တန်းပြဆရာ/ဆရာမ	<input type="checkbox"/>	<input type="checkbox"/>	အမျိုးသမီးကျန်းမာရေးဆရာမ	<input type="checkbox"/>	<input type="checkbox"/>	လျှပ်စစ်ဆိုင်ရာ	<input type="checkbox"/>	<input type="checkbox"/>
မူကြိုဆရာ/ဆရာမ	<input type="checkbox"/>	<input type="checkbox"/>	အရံသားဖွား	<input checked="" type="checkbox"/>	<input type="checkbox"/>	ရေပိုက်သွယ်သူ	<input type="checkbox"/>	<input type="checkbox"/>
အခြား	<input type="checkbox"/>	<input type="checkbox"/>	ပြည်သူ့ကျန်းမာရေးလုပ်သား ၁/၂	<input checked="" type="checkbox"/>	<input type="checkbox"/>	စက်ပြင်ဆရာ	<input checked="" type="checkbox"/>	<input type="checkbox"/>
မှတ်ချက်			မှတ်ချက်			မှတ်ချက်		



(ဃ) ကျေးရွာသို့ ရောက်ရှိနိုင်သည့်လမ်းအခြေအနေ /ကျေးရွာတစ်ရွာသည် ၎င်း၏ကျေးရွာအုပ်စုနှင့် ဆက်သွယ်ထားသော လမ်းအခြေအနေ(အောက်ပါတို့ကိုပိုင်းပါ)

ကျောက်ကြမ်းလမ်း: ကတ္တရာလမ်း: ကွန်ကရစ်လမ်း: မော်တော်ဆိုင်ကယ်လမ်း: ✓
ကျောက်ခင်းလမ်း: မြေသားလမ်း: ✓ လူသွားလမ်း: ✓ အခြား: _____

(င) ကျေးရွာဖွံ့ဖြိုးရေး စီမံကိန်း (Village Development Plan) (အမှန်ဖြစ်ပါ)

(၁) လူထုဗဟိုပြုစီမံကိန်း မတိုင်မီက ကျေးရွာစီမံကိန်း ရှိသလား

ရှိ/ မရှိ/ မသိ

(၂) ရှိလျှင် မည်သည့်နှစ်က ရေးဆွဲခဲ့သလဲ

_____ နှစ်/ မသိပါ

(၃) မြို့နယ်အတည်ပြုချက် ရရှိထားသလား

ရှိ/ မရှိ/ မသိ

(စ) ခရီးအကွာအဝေး (Distance)

(၁) ရွာ (အလယ်) မှ ကျေးရွာအုပ်စု (အလယ်) အကွာအဝေး

မိုင်/ဖာလုံ _____ /မသိပါ

(၂) ဤရွာနှင့် ကျေးရွာအုပ်စုရွာ (အလယ်) သွားချိန်

ခြောက်သွေ့ရာသီ - ထော်လာဂျီ/ ဆိုင်ကယ်/ ခြေလျင်/ မြည်း/ လှေ/ အခြား: _____ () နာရီ

မိုးရာသီ - ထော်လာဂျီ/ဆိုင်ကယ်/ခြေလျင်/မြည်း/လှေ/အခြား: _____ () နာရီ

(ဆ) သဘာဝဘေး ဤကျေးရွာတွင် ရေကြီးခြင်းကဲ့သို့သော သဘာဝဘေး ကျရောက်ခဲ့မှု

မရှိ ရှိ (ဖော်ပြရန်) လေဖြင်းစုရွာ၊ ဇူလိုင်လ ၂၀၁၄

(ဇ) ကျေးရွာတွင် ဖွဲ့စည်းထားသော အဖွဲ့အစည်းများ

လူထုဗဟိုပြုစီမံကိန်းမတိုင်မီ ဤကျေးရွာတွင် ကျေးရွာဖွံ့ဖြိုးရေးအတွက် အစိုးရ(သို့)ရွာသားများကိုယ်တိုင်(သို့) စီမံကိန်းတစ်ခုခုမှ ဖွဲ့စည်းထားသည့် အဖွဲ့အစည်းများရှိပါသလား။

.....
.....
.....

ရာအိမ်မှူး အမည် - ဦးဇော်လင်း

လက်မှတ် - [Signature]

ရက်စွဲ - 15.7.2016

စည်းရုံးရေးမှူး အမည် - ဒေါ်အေးမင်းခိုင်

လက်မှတ် - [Signature]

ရက်စွဲ - 15.7.2016



ပုံစံ - ၈ - ၁ ကျေးရွာအခြေခံအချက်အလက်များ (Form PC 1)

လမ်းညွှန်ချက်။ ကျေးရွာတစ်ရွာသို့ ပထမဆုံးမိတ်ဆက်ခရီး သွားရောက်သောအခါ လူထုစည်းရုံးရေးမှူးသည် ကျေးရွာခေါင်းဆောင်များအား ကျေးရွာအချက်အလက်များကို မေတ္တာရပ်ခံ၍ တောင်းခံရသည်။ ဤအချက်အလက်များကို စီမံကိန်းမိတ်ဆက်အစည်းဝေးမတိုင်မီတောင်းခံရမည်။ စီမံကိန်းမိတ်ဆက်အစည်းဝေးတွင် လူထုစည်းရုံးရေးမှူးသည် ဤအချက်အလက်များအား စစ်ဆေးပြီး မှန်ကန်အောင်ပြုလုပ်ရမည်။ ပြီးနောက်တွင် လူထုစည်းရုံးရေးမှူးမှ သတင်းအချက်အလက်ထံသို့ Tablets မှ တဆင့် ဖြည့်သွင်းရမည်။

ကျေးရွာခေါင်းဆောင် အမည်: ဦးစောလှ ကျေးရွာခေါင်းဆောင်၏ ဖုန်းနံပါတ်: လူထုစည်းရုံးရေးမှူး၏ အမည်: ဦးဆရာတင်

ပြည်နယ်/တိုင်းဒေသကြီး: မိခမာ ဖြို့နယ်: ပင်မပင်မ ကျေးရွာအုပ်စု: ကျေးရွာ ကျေးရွာ: ကျေးရွာ

က။ လူဦးရေ	အိမ်ထောင်စုအရေအတွက်	ကိုးကွယ်သည့်ဘာသာ	အိမ်ထောင်စုအရေအတွက်
လူမျိုးစု (၁) <u>ဗမာ</u>	<u>၅၆</u>	ဘာသာ (၁) <u>ဗုဒ္ဓ</u>	<u>၅၆</u>
လူမျိုးစု (၂) -----		ဘာသာ (၂) -----	
လူမျိုးစု (၃) -----		ဘာသာ (၃) -----	
လူမျိုးစုရောအခြား -----		ဘာသာရော -----	
မသန်စွမ်းသူများ			
သက်ကြီးရွယ်အိုများ (၆၅ နှစ် နှင့် အထက်)	<u>၁၈</u>	<u>ဗုဒ္ဓဘာသာ</u>	<u>၁၈</u>
စစ်ဘေးရှောင်			

လူဦးရေ	အမျိုးသား (အရေအတွက်)	အမျိုးသမီး (အရေအတွက်)
လူမျိုးစု (၁) <u>ဗမာ</u>	<u>၁၅၀</u>	<u>၁၅၅</u>
လူမျိုးစု (၂) -----		
လူမျိုးစု (၃) -----		
အခြား		
အိမ်ထောင်ဦးစီး	<u>၄၅</u>	<u>၁၁</u>

(ခ) အခြေခံအဆောက်အအုံ အသုံးအဆောင်များ

စာသင်ကျောင်း	အမှတ်ခြံစိမ့်	ကျန်းမာရေး	အမှတ်ခြံစိမ့်	ဘာသာရေး အဆောက်အအုံများ	အမှတ်ခြံစိမ့်
အထက်တန်းကျောင်း	<input type="checkbox"/>	ဆေးရုံ	<input type="checkbox"/>	စေတီ	<input checked="" type="checkbox"/>
အလယ်တန်းကျောင်း	<input type="checkbox"/>	ကျန်းမာရေးဌာန	<input type="checkbox"/>	ဘုန်းကြီးကျောင်း	<input checked="" type="checkbox"/>
မူလတန်းကျောင်း	<input checked="" type="checkbox"/>	ကျန်းမာရေးဌာနခွဲ	<input type="checkbox"/>	ဟိန္ဒူဘုရားကျောင်း	<input type="checkbox"/>
မူကြိုကျောင်း	<input type="checkbox"/>	ဆေးပေးခန်း	<input type="checkbox"/>	ခရစ်ယာန်ကျောင်း	<input type="checkbox"/>
အခြား	<input type="checkbox"/>	အခြား	<input checked="" type="checkbox"/>	ဗလီ	<input type="checkbox"/>
				အခြား	<input type="checkbox"/>
မှတ်ချက်		မှတ်ချက်		မှတ်ချက်	



(ဂ) ကျွမ်းကျင်သူများမှတ်တမ်း (ကျေးရွာတွင်နေထိုင်သော သို့မဟုတ် တခြားရွာမှလာရောက်သော ကျွမ်းကျင်သူများ)

(၁) စာသင်ကျောင်း		(၂) ကျန်းမာရေး			(၃) လက်မှုပညာရှင်			
	ရွာတွင်နေထိုင်သူ	အခြားရွာမှလာသူ		ရွာတွင်နေထိုင်သူ	အခြားရွာမှလာသူ		ရွာတွင်နေထိုင်သူ	အခြားရွာမှလာသူ
မူလတန်းပြဆရာ/မ	<input checked="" type="checkbox"/>	<input checked="" type="checkbox"/>	ဆရာဝန်	<input type="checkbox"/>	<input type="checkbox"/>	လက်သမား	<input checked="" type="checkbox"/>	<input type="checkbox"/>
အထက်တန်းပြဆရာ/မ	<input type="checkbox"/>	<input type="checkbox"/>	လက်ထောက်ကျန်းမာရေးမှူး	<input type="checkbox"/>	<input type="checkbox"/>	ပန်းရံ	<input checked="" type="checkbox"/>	<input type="checkbox"/>
အလယ်တန်းပြဆရာ/မ	<input type="checkbox"/>	<input type="checkbox"/>	အမျိုးသမီးကျန်းမာရေးဆရာမ	<input type="checkbox"/>	<input type="checkbox"/>	လျှပ်စစ်ကျွမ်းကျင်ပီးသမား	<input type="checkbox"/>	<input type="checkbox"/>
မူကြိုဆရာ/မ	<input type="checkbox"/>	<input type="checkbox"/>	သားဖွားဆရာမ	<input type="checkbox"/>	<input type="checkbox"/>	ရေပိုက်သွယ်သူ	<input type="checkbox"/>	<input type="checkbox"/>
အခြား	<input type="checkbox"/>	<input type="checkbox"/>	ပြည်သူ့ကျန်းမာရေးလုပ်သား	<input type="checkbox"/>	<input type="checkbox"/>	စက်ပြင်ဆရာ	<input checked="" type="checkbox"/>	<input type="checkbox"/>
မှတ်ချက်			မှတ်ချက်			မှတ်ချက်		

(ဃ) ကျေးရွာသို့ ရောက်ရှိနိုင်သည့် လမ်းအခြေအနေ / ကျေးရွာတစ်ရွာသည် ၎င်း၏ ကျေးရွာအုပ်စုနှင့် ဆက်သွယ်ထားသော လမ်းအခြေအနေ (အောက်ပါတို့ကိုဝိုင်းပါ)

ကျောက်ကြမ်းလမ်း ကတ္တရာလမ်း ကွန်ကရစ်လမ်း မော်တော်ဆိုင်ကယ်လမ်း
 ကျောက်ခင်းလမ်း မြေသားလမ်း လူသွားလမ်း အခြား _____

(င) ကျေးရွာဖွံ့ဖြိုးမှုစီမံချက်

(၁) လူထုပဟိုပြုစီမံကိန်းမစတင်မီ ဤကျေးရွာတွင်ကျေးရွာဖွံ့ဖြိုးမှု စီမံချက်ရှိခဲ့ပါသလား? ဝိုင်းပါ
 ရှိပါသည်/မရှိပါ/မသိပါ
 (၂) ရှိပါလျှင် ဤစီမံချက်ကို မည်သည့် ခုနှစ်တွင်ပြင်ဆင်ခဲ့ပါသနည်း? နှစ်-----/မသိပါ
 (၃) ဤစီမံချက်ကို မြို့နယ်မှအတည်ပြုခဲ့ပါသလား? ပြုခဲ့ပါသည်/မပြုခဲ့ပါ /မသိပါ

(စ) ခရီးအကွာအဝေး

(၁) ဤကျေးရွာ၏ပဟိုမှ ၎င်းကျေးရွာအုပ်စု၏ပဟိုအထိ ခရီးမိုင်မည်မျှကွာဝေးသနည်း? မိုင်-----/မသိပါ
 (၂) ဤကျေးရွာမှ ၎င်းကျေးရွာအုပ်စုပဟိုအထိ သွားလာရာတွင်ကြာမြင့်သည့်အချိန်။

ခြောက်သွေ့ရာသီတွင်ကြာချိန်----- ထော်လာဂျီ/မော်တော်ဆိုင်ကယ်/မြေလျင်/လား/မော်တော်ဘုတ်/
 အခြား-----
 မိုးရာသီတွင်ကြာချိန်----- ထော်လာဂျီ/မော်တော်ဆိုင်ကယ်/မြေလျင်/လား/မော်တော်ဘုတ်/
 အခြား-----

(ဆ) ပတ်ဝန်းကျင်ဆိုင်ရာ သဘာဝဘေးအန္တရာယ်

ဤကျေးရွာတွင် ရေကြီးခြင်းကဲ့သို့ သဘာဝဘေးအန္တရာယ်ကျရောက်ဖူးခြင်း ရှိပါသလား။
 မရှိပါ ရှိပါသည် ရှိလျှင်ဖော်ပြပါ -----

(ဇ) ကျေးရွာတွင် ဖွံ့စည်းထားသော အဖွဲ့အစည်းများ

လူထုပဟိုပြုစီမံကိန်းမတိုင်မီ ဤကျေးရွာတွင် ကျေးရွာဖွံ့ဖြိုးရေးအတွက် အစိုးရ (သို့) ရွာသားများကိုယ်တိုင်(သို့) စီမံကိန်းတစ်ခုခုမှ ဖွံ့စည်းထားသည့် အဖွဲ့အစည်းများရှိပါသလား။

(၁) -----
 (၂) -----



(ဈ) အထွေထွေအုပ်ချုပ်ရေး ဦးစီးဌာန (GAD) မှ မှတ်တမ်းတင်ထားခြင်း
 ဤကျေးရွာသည် အထွေထွေအုပ်ချုပ်ရေး ဦးစီးဌာန (GAD) မှ မှတ်တမ်းတင်ထားမှု ရှိပါသလား။
 မရှိပါ ရှိပါသည်

ကျေးရွာခေါင်းဆောင်

အမည်

ဦးအောင် ငါး

လက်မှတ်

နေ့စွဲ ၁၃.၁၀.၂၀၁၇

လူထုစည်းရုံးရေးမှူး

အမည်

ဒေါ်အိန်အေး



၁၀။ ပုံစံ ၈-၂။ စီမံကိန်းစက်ဝန်းအချိန်ဇယား

ပုံစံ - ၈-၃ - စီမံကိန်းအချိန်ဇယား (FORM PC 3)

လမ်းညွှန်၊ သက်တိုင်ရာ စည်းရုံးရေးများ (C/TF) များ ကျေးရွာနှင့် ကျေးရွာအုပ်စုအတွက် စီမံကိန်းတစ်ဆင့်ပြီးတိုင်း ပြည့်သွင်းရန်။		□ ပန်စ် □ ဒုန်စ် □ တန်စ် □ စန်စ်			
စည်းရုံးရေးအစည်း - ၁၄.၆.၂၀၁၅		ကျေးရွာအုပ်စု - ၆ကျေး: ၁၅			
ရက်စွဲ - ၆.၅.၂၀၁၅		ကျေးရွာအုပ်စု - ၆ကျေး: ၁၅			
ပြည်နယ်/တိုင်းဒေသကြီး - စစ်ကိုင်းတိုင်း - ပါဏနည် သို့		အစည်းအဝေး တက်ရောက်သူ			
စီမံကိန်းအဆင့်		ရက်စွဲ	ကျား	မ	စီမံကိန်းအစည်းအဝေး တက်ရောက်သူ
စ ရက်	ပြီး ရက်	ကျား	မ	စီမံကိန်းအစည်းအဝေး တက်ရောက်သူ	တိုင်းရင်းသား
(၁) ပထမအစည်းအဝေး၊ ကော်မတီဖွဲ့စည်းခြင်း	၁၇.၂.၂၀၁၅	၃၅	၂၈	၅၃	
(၂) ဒုတိယအစည်းအဝေး၊ ကျေးရွာစီမံကိန်း ရေးဆွဲခြင်း	၁၇.၂.၂၀၁၅	၃၅	၂၈	၅၃	
(၃) ကျေးရွာအုပ်စု စီမံကိန်း ဆုံးဖြတ်ချက်	၁၈.၂.၂၀၁၅	၁၁	၇	၁၈	
(၄) မြို့နယ်စီမံကိန်းရေးဆွဲရေးနှင့် အကောင်အထည်ဖော်ရေး ကော်မတီ အတည်ပြုချက်	၂၂.၅.၂၀၁၅	၁၅	၁	၁၆	
(၅) ကျေးရွာ အစီရင်ခံစာ ပြုစုခြင်း					
(၆.၁) စီမံကိန်း လုပ်ငန်းခွဲ ပြင်ဆင်မှု အစည်းအဝေး (ပုကြိမ်)	၃.၇.၂၀၁၅	၂၇	၂၁	၄၈	
(၆.၂) စီမံကိန်း လုပ်ငန်းခွဲ ပြင်ဆင်မှု အစည်းအဝေး (ဒုကြိမ်)					
(၆.၃) စီမံကိန်း လုပ်ငန်းခွဲ ပြင်ဆင်မှု အစည်းအဝေး (တကြိမ်)					
(၆.၄) စီမံကိန်း လုပ်ငန်းခွဲ ပြင်ဆင်မှု အစည်းအဝေး (စကြိမ်)					
(၆.၅) စီမံကိန်း လုပ်ငန်းခွဲ ပြင်ဆင်မှု အစည်းအဝေး (ပဉ္စမကြိမ်)					
(၇) လုပ်ငန်း အကောင်အထည်ဖော်ခြင်း					
(၈.၁) ကျေးရွာလုပ်ငန်း တိုးတက်မှု တင်ပြခြင်းအစည်းအဝေး (ပုကြိမ်)	၃၁.၇.၂၀၁၅	၈	၅	၁၃	
(၈.၂) ကျေးရွာလုပ်ငန်း တိုးတက်မှု တင်ပြခြင်းအစည်းအဝေး (ဒုကြိမ်)	၃၁.၈.၂၀၁၅	၈	၅	၁၃	
(၈.၃) ကျေးရွာလုပ်ငန်း တိုးတက်မှု တင်ပြခြင်းအစည်းအဝေး (တကြိမ်)	၃၀.၉.၂၀၁၅	၈	၅	၁၃	
(၈.၄) ကျေးရွာလုပ်ငန်း တိုးတက်မှု တင်ပြခြင်းအစည်းအဝေး (စကြိမ်)	၃၁.၁၀.၂၀၁၅	၈	၅	၁၃	
(၈.၅) ကျေးရွာလုပ်ငန်း တိုးတက်မှု တင်ပြခြင်းအစည်းအဝေး (ပဉ္စမကြိမ်)					
(၉) သက္ကာရေ စစ်ဆေးခြင်း					
(၁၀) လူထုစစ်ဆေးမှု	၂၁.၁၀.၂၀၁၅	၂၈	၃၃	၆၁	



ပုံစံ ၈-၂ - စီမံကိန်းစက်ဝန်းအချိန်ဇယား (PC 2)

လမ်းညွှန်ချက်သက်ဆိုင်ရာလုပ်ငန်းစဉ်/လက်ထောက်နည်းပညာနည်းပညာရေး/စီမံကိန်းစက်ဝန်းအဆင့်တစ်ခုစီ ပြီးစီးတိုင်းကျေးရွာနှင့် ကျေးရွာအုပ်စု အတွက် ဤပုံစံကို ပြည့်သွင်းရမည်။
စည်းရုံးရေး/ဝန်ထမ်း အမည် - ဒေါ်မင်းမင်းမင်း
နေ့စွဲ - ၉.၂.၇၀၁၆
မြေညွှန်စာ/တိုင်း - စစ်ကိုင်း
စက်ဝန်းအားအမှတ်ခြံပေါ် <input type="checkbox"/> စက်ဝန်း(၁) <input checked="" type="checkbox"/> စက်ဝန်း(၂) <input type="checkbox"/> စက်ဝန်း(၃) <input type="checkbox"/> စက်ဝန်း(၄)
ကျေးရွာအုပ်စု - ကျေးရွာ - ဇေယျာဒိ

စီမံကိန်းဆောင်ရွက်မှုအဆင့်များ	နေ့စွဲ		အစည်းအဝေးတွင် တက်ရောက်သူအရေအတွက်		
	စတင်သည့်နေ့	ပြီးဆုံးသည့်နေ့	အမျိုးသားအရေအတွက်	အမျိုးသမီးအရေအတွက်	လူမျိုးစု တက်ရောက်သူ အရေအတွက် လူမျိုးစုအမည်
၁. ကျေးရွာစီမံကိန်း မိတ်ဆက်အစည်းအဝေး	၁၄.၁.၂၀၁၆	၁၄.၁.၂၀၁၆	၂၇	၃၀	၅၇ ၂၇ ၂၀
၂. ကျေးရွာဖွံ့ဖြိုးရေး စီမံချက်ရေးဆွဲခြင်း အစည်းအဝေး	၁၅.၁.၂၀၁၆	၁၅.၁.၂၀၁၆	၂၉	၃၂	၆၁ ၂၉ ၂၀
၃. ကျေးရွာအုပ်စု လုပ်ငန်း ဆုံးဖြတ်ချက်ချသည့်အစည်းအဝေး	၂၁.၁.၂၀၁၆	၂၁.၁.၂၀၁၆	၈	၁၀	၁၈ ၈ ၂၀
၄. မြို့နယ်အဆင့်စီမံကိန်းရေးဆွဲရေးနှင့် အကောင်အထည်ဖော်ရေးကော်မတီ၏ စီမံကိန်း သုံးသပ်မှုအစည်းအဝေး	၂၈.၂.၂၀၁၆	၃.၃.၂၀၁၆	မလို	မလို	မလို
၅. မြို့နယ် စီမံကိန်းရေးဆွဲရေးနှင့် အကောင်အထည်ဖော်ရေးကော်မတီ၏ဆုံးဖြတ်မှုကို ရွာသို့ အသိပေးအကြောင်း ကြားသည့်အစည်းအဝေး	၂၆.၂.၂၀၁၆	၂၆.၂.၂၀၁၆	၃၀	၂၄	၅၄ ၂၆ ၂၀
၆. စီမံကိန်းလုပ်ငန်းဆိုင်ရာစီမံချက်ရေးဆွဲခြင်း အစည်းအဝေး	မလို	မလို	မလို	မလို	မလို
၆.၁။ စီမံကိန်းလုပ်ငန်း အကောင်အထည်ဖော် ရေးအပ်အစဉ် ရေးဆွဲခြင်း					
၆.၂။ ဝယ်ယူရေးအစီအစဉ် ရေးဆွဲခြင်း	၂၈.၃.၂၀၁၆	၂၈.၃.၂၀၁၆	၁၁	၂၁	၃၂ ၂၈ ၂၀



ပုံစံ ၈-၂ - စီမံကိန်းစက်ဝန်းအချိန်ဇယား (PC 2)

လမ်းညွှန်ချက်သက်ဆိုင်ရာလုပ်ငန်းစဉ်များ/လက်ထောက်နည်းပညာနည်းပညာများ/စီမံကိန်းအဆင့်တစ်ခုစီ ပြီးစီးတိုင်းကျေးရွာနှင့် ကျေးရွာအုပ်စု အတွက်ဤပုံစံကိုဖြည့်သွင်းရမည်။

စည်းရုံးရေးဖျား/ဝန်ထမ်း အမည် - **ဒေါ်မင်းမင်းမင်း**

နေ့စွဲ - ၇.၇.၂၀၁၆

မြို့နယ်/တိုင်း - **စစ်ကိုင်း** မြို့နယ် - **ပုသိမ်**

စက်ဝန်းအားအမှတ်ခြံဝါ စက်ဝန်း(၁) စက်ဝန်း(၂) စက်ဝန်း(၃) စက်ဝန်း(၄)

ကျေးရွာအုပ်စု - **ကျေးရွာ - ကျေးရွာ**

စီမံကိန်းဆောင်ရွက်မှုအဆင့်များ	နေ့စွဲ		အစည်းအဝေးတွင်တက်ရောက်သူအရေအတွက်			
	စတင်သည့်နေ့	ပြီးဆုံးသည့်နေ့	အမျိုးသားအရေအတွက်	အမျိုးသမီးအရေအတွက်	အိမ်ထောင်စုအရေအတွက်	လူမျိုးစု တက်ရောက်သူ အရေအတွက် လူမျိုးစုအမည်
၁. ကျေးရွာစီမံကိန်း မိတ်ဆက်အစည်းအဝေး	၁၄.၁.၂၀၁၆	၁၄.၁.၂၀၁၆	၂၇	၃၀	၅၇	၅၇ မအာ
၂. ကျေးရွာဖွံ့ဖြိုးရေး စီမံချက်ရေးဆွဲခြင်း အစည်းအဝေး	၁၅.၁.၂၀၁၆	၁၅.၁.၂၀၁၆	၂၆	၃၂	၆၁	၆၁ မအာ
၃. ကျေးရွာအုပ်စု လုပ်ငန်း ဆုံးဖြတ်ချက်ချသည့်အစည်းအဝေး	၂၁.၁.၂၀၁၆	၂၁.၁.၂၀၁၆	၈	၁၀	၁၁	၁၁ မအာ
၄. မြို့နယ်အဆင့်စီမံကိန်းရေးဆွဲရေးနှင့်အ ကောင်အထည်ဖော်ရေးကော်မတီ၏ စီမံကိန်း သုံးသပ်မှုအစည်းအဝေး	၂၈.၂.၂၀၁၆	၃.၃.၂၀၁၆	မလို	မလို	မလို	မလို
၅. မြို့နယ် စီမံကိန်းရေးဆွဲရေးနှင့် အကောင်အထည်ဖော်ရေးကော်မတီ၏ဆုံးဖြတ်မှုကို ရွာသို့ အသိပေးအကြောင်း ကြားသည့်အစည်းအဝေး	၂၆.၂.၂၀၁၆	၂၆.၂.၂၀၁၆	၃၀	၂၄	၅၄	၅၄ မအာ
၆. စီမံကိန်းလုပ်ငန်းစဉ်စီမံချက်ရေးဆွဲခြင်း အစည်းအဝေး	မလို	မလို	မလို	မလို	မလို	မလို
၆.၁။ စီမံကိန်းလုပ်ငန်း အကောင်အထည်ဖော် ရေးအစီအစဉ် ရေးဆွဲခြင်း						
၆.၂။ ဝယ်ယူရေးအစီအစဉ် ရေးဆွဲခြင်း	၂၈.၂.၂၀၁၆	၂၈.၂.၂၀၁၆	၁၁	၂၁	၃၂	၃၂ မအာ



ရုက္ခဗေဒဗဟို ကန်၊ ဝဟာနုလသဘွ

ပုံစံ - ၀-၂ - စီမံကိန်းကော်မရှင်အဖွဲ့၏စာ (FC 2)

လယ်ဧကနှင့် ဘက်စုံစိုက်ပျိုးရေး/လက်ထောက်နှိုင်းယှဉ်ရေးရာစီမံကိန်းအောက်ခံအဖွဲ့ဝင်များမှ စီမံကိန်းကော်မရှင်အဖွဲ့ဝင်နှင့် ငြိမ်းချမ်းရေးနှင့် ကျေးဇူးတင်ရေးအဖွဲ့ဝင် ဦးစီးဌာနမှ ဖြည့်သွင်းရမည်။

စည်းရုံးရေးမှူး/အဖွဲ့ဝင် အမည် ဦး ဆင်္ဂါ ကို စီမံကိန်းအဖွဲ့ဝင်ဖြစ်ပါ၍ စီမံကိန်း(၀) စီမံကိန်း(၂) စီမံကိန်း(၃)

နေ့စွဲ ၇-၁၇-၂၀၁၈

ဖြည့်နှယ်/တိုင်း စစ်ကိုင်း မြို့နယ် ၁၀ ဗဟိုမြို့နယ် ကျေးဇူးတင်မှု ၈၅၂၀၁ စောင့်ကြည့်မှု ၈၅၂၀၁

စီမံကိန်းအောင်မြင်မှုအသုံးများ	နေ့စွဲ		အရည်အသွေးတွင် တက်ရောက်သူအရေအတွက်			
	စတင်သည့် နေ့	ပြီးဆုံးသည့်နေ့	အမျိုးသား အရေအတွက်	အမျိုးသမီး အရေအတွက်	အိမ်ထောင်စု အရေအတွက်	လူမျိုးတော်ရောက်သူ အရေအတွက် နှင့် လူမျိုးအမည်
၁။ ကျေးဇူးတင်မှုစီမံကိန်း စိတ်ထက်အရည်အဝေး	၇.၁၇.၂၀၁၈	၇.၁၇.၂၀၁၈	၅	၇	၅	၂၃ ၂၈
၂။ ကျေးဇူးတင်မှုစီမံကိန်း စီမံချက်ရေးရာတွင် အရည်အဝေး	၁၀.၁၇.၂၀၁၈	၁၀.၁၇.၂၀၁၈	၂၁	၇	၂၈	၂၀ ၂၈
၃။ ကျေးဇူးတင်မှု လုပ်ငန်းဆောင်ရွက်မှုအရည်အဝေး	၁၁.၁၇.၂၀၁၈	၁၁.၁၇.၂၀၁၈	၉	၇	၁၆	၁၇ ၂၈
၄။ မြို့နယ်အဆင့် စီမံကိန်းရေးရာနှင့် အကောင်အထည်ဖော်ရေးကော်မရှင်အဖွဲ့ဝင်၏ စီမံကိန်း သုံးသပ်မှု အရည်အဝေး			၈	၈	၈	၈ ၈
၅။ မြို့နယ် စီမံကိန်းရေးရာနှင့် အကောင်အထည်ဖော်ရေး ကော်မရှင်အဖွဲ့ဝင်၏ စီမံကိန်း သုံးသပ်မှု အရည်အဝေး	၈.၃.၂၀၁၇	၈.၃.၂၀၁၇	၂၃	၁၃	၃၆	၃၆ ၃၈
၆။ စီမံကိန်းလုပ်ငန်းစဉ်စီမံချက်ရေးရာအရည်အဝေး						
၇။ စီမံကိန်းလုပ်ငန်း အကောင်အထည်ဖော်ရေးအစီအစဉ် ရေးရာအရည်အဝေး	၇.၃.၂၀၁၇	၇.၃.၂၀၁၇	၂၄	၁၃	၃၇	၃၇ ၃၈



ပုံစံ - ၈ - ၂ - စီမံကိန်းစက်ဝန်းအချိန်ဇယား (PC 2)

လမ်းညွှန်ချက်၊ သက်ဆိုင်ရာလူထုစည်းရုံးရေးများ/လက်ထောက်နည်းပညာများမှ စီမံကိန်းစက်ဝန်းအထွက်တစ်စုံတစ်ရာတို့ကို ကျေးရွာအုပ်စုအတွက် ဤပုံစံကို ပြည့်သွင်းရမည်။

စည်းရုံးရေးများ/ဝန်ထမ်း အမည် ဦးစန်းထွန်း စက်ဝန်းအားအမှတ်ဖြစ်ပါ စက်ဝန်း(၁) စက်ဝန်း(၂) စက်ဝန်း(၃)

နေ့စွဲ ၁၃.၁၀.၂၀၁၇ မှစက်ဝန်း(၄)

ပြည်နယ်/တိုင်း မြို့နယ် ကျေးရွာအုပ်စု ကျေးရွာ

စီမံကိန်းစတင်ချက်အထွက်များ	နေ့စွဲ		အစည်းအဝေးတွင်တက်ရောက်သူအရေအတွက်			
	စတင်သည့်နေ့	ပြီးဆုံးသည့်နေ့	အချိုးသားအရေအတွက်	အချိုးသမီးအရေအတွက်	အိမ်ထောင်စုအရေအတွက်	လူမျိုးစုတက်ရောက်သူအရေအတွက်နှင့်လူမျိုးစုအမည်
၁။ ကျေးရွာစီမံကိန်း စီမံကိန်းစတင်ချက်အထွက်အစည်းအဝေး	၁၃.၁၀.၁၇	၁၃.၁၀.၁၇	၃၀	၂၆	၅၆	ဗမာ ၂၆
၂။ ကျေးရွာစီမံကိန်းစတင်ချက်အထွက်အစည်းအဝေး	၁၃.၁၀.၁၇	၁၃.၁၀.၁၇	၃၀	၂၆	၅၆	ဗမာ ၂၆
၃။ ကျေးရွာအုပ်စု လုပ်ငန်းဆုံးဖြတ်ချက်ချသည့်အစည်းအဝေး	၁၃.၁၀.၁၇	၁၃.၁၀.၁၇	၃၀	၂၆	၅၆	ဗမာ ၂၆
၄။ မြို့နယ်အထွက် စီမံကိန်းရေးဆွဲရေးနှင့် အကောင်အထည်ဖော်ရေးကော်မတီ၏ စီမံကိန်း သုံးသပ်မှုအစည်းအဝေး			မလို	မလို	မလို	မလို
၅။ မြို့နယ် စီမံကိန်းရေးဆွဲရေးနှင့် အကောင်အထည်ဖော်ရေး ကော်မတီ၏ဆုံးဖြတ်ချက်ကို ရွာသို့ အသိပေးအကြောင်းကြားသည့် အစည်းအဝေး	၂၁.၇.၇၇	၂၁.၇.၇၇	၁၈	၃၇	၅၅	ဗမာ
၆။ စီမံကိန်းလုပ်ငန်းစီမံချက်ရေးဆွဲခြင်းအစည်းအဝေး	၂၁.၇.၇၇	၂၁.၇.၇၇	၁၈	၃၇	၅၅	ဗမာ
၆.၁။ စီမံကိန်းလုပ်ငန်း အကောင်အထည်ဖော်ရေးအစီအစဉ် ရေးဆွဲခြင်း	၂၁.၇.၇၇	၂၁.၇.၇၇	၁၈	၃၇	၅၅	ဗမာ



၆.၂ ဝယ်ယူရေးအစီအစဉ် ရေးဆွဲခြင်း	၂၁.၇.၂၀၁၇	၂၁.၇.၂၀၁၇	၁၈	၃၇	၁၅	၂၅	မဃာ
၆.၃ ဘဏ္ဍာရေးကုန်ကျမှု လျာထားအစီအစဉ် ရေးဆွဲခြင်း							
၆.၄ ပြင်/ထိန်းအစီအစဉ် ရေးဆွဲခြင်း	၂၁.၇.၂၀၁၇	၂၁.၇.၂၀၁၇	၁၈	၃၇	၁၅	၂၅	မဃာ
၇။ စီမံကိန်းလုပ်ငန်းခွဲ တိုးတက်မှု စောင့်ကြည့်အစည်းအဝေး							
၇.၁ အစည်းအဝေး ပထမအကြိမ်	၂၈.၂.၂၀၁၈	၂၈.၂.၂၀၁၈	၈	၇	၁၅	၁၅	မဃာ
၇.၂ အစည်းအဝေး ဒုတိယအကြိမ်							
၇.၃ အစည်းအဝေး တတိယအကြိမ်							
၈။ စီမံကိန်းလုပ်ငန်းခွဲ အပြီးသတ်စစ်ဆေးခြင်း အစည်းအဝေး	၁၉.၃.၂၀၁၈	၁၉.၃.၂၀၁၈	၂၃	၂၃	၄၆	၄၆	မဃာ
၉။ လူထုစစ်ဆေးခွဲအစည်းအဝေး	၁၉.၃.၂၀၁၈	၁၉.၃.၂၀၁၈	၂၃	၂၃	၄၆	၄၆	မဃာ



၁၁။ ပုံစံ ၀-၃။ ကျေးရွာဖွံ့ဖြိုးရေးဦးစားပေးအစီအစဉ်

ပုံစံ - ၀-၄ - ကျေးရွာမျှော်မှန်းချက် (FORM PC 4)

လမ်းညွှန်။ ကျေးရွာမျှော်မှန်းချက် အစည်းအဝေးအပြီးတွင် ကျေးရွာ စီ/ထောက်သည် လူထုစည်းရုံးရေးမှူး၏ အကူအညီဖြင့် ဤပုံစံကို ဖြည့်သွင်းရမည်။ လူထုပတ်ပတ်ပြုစီမံကိန်း ရန်ပုံငွေသာမဟုတ်၊ အခြားရန်ပုံငွေများ အပါအဝင် အခက်အခဲအားလုံး၊ ဦးစားပေး အစီအစဉ်များ၊ လုပ်ငန်းစဉ်များပါ ရေးသွင်းပါ။

စည်းရုံးရေးမှူးအမည် ဒေါ်မင်းမင်းခိုင်

ရက်စွဲ။ ၁၇.၂.၂၀၁၅ ပ နှစ် ဒု နှစ် တ နှစ် စ နှစ်

ပြည်နယ်/ တိုင်းဒေသကြီး စစ်ကိုင်းတိုင်း မြို့နယ် ပဒေသာချောင်း ကျေးရွာအုပ်စု ကျေးသီး ကျေးရွာ ကျေးသီး

(က) အခက်အခဲများ (အဓိက အခက်အခဲများအနက် အနည်းဆုံး ၅ ခု ရေးပါ)

အမျိုးသားများဘက်မှ တင်ပြသော အခက်အခဲများ	အမျိုးသမီးများဘက်မှ တင်ပြသော အခက်အခဲများ
၁ စာသင်ကျောင်း အလုပ်စနစ်ပြောင်း	၁ စာကြည့်တိုက်
၂ ဂွဗွင်း နမ်း ပြုပြင်	၂ မူကြို ကျောင်း
၃ စံစား ပြုပြင်	၃ ဂွဗွင်း နမ်း ပြုပြင်
၄ မူကြို ကျောင်း	၄ စံစား ပြုပြင်
၅ စာပို့ခန်း	၅ စာပို့ခန်း

(ခ) မျှော်မှန်းချက် နောက် ၅ နှစ်ကြာကာလတွင် ကျေးရွာဖွံ့ဖြိုးမှုအတွက် အဓိက ရည်မှန်းချက်များ (၅ ခု)

အမျိုးသားများဘက်မှ တင်ပြသော ရည်မှန်းချက်	အမျိုးသမီးများဘက်မှ တင်ပြသော ရည်မှန်းချက်
၁ ၂၄ နာရီမီ. နမ်း ဂုဗွယ်	၁ ဆရာဆွယ် ဓား ကောင်း ဂုဗွယ်
၂ ဆေးရုံ ဆေးဆိုင် ဂွဗွယ်	၂ ဆရာမကြီး ကောင်း ဂုဗွယ်
၃ ဆရာဆွယ် ဓား ကောင်း ဂုဗွယ်	၃ ဆေး ဓား ဆိုင် ဂွဗွယ်
၄ ဆရာမကြီး ကောင်း ဂုဗွယ်	၄ ဂွဗွင်း နမ်း ကောင်း ဂုဗွယ်
၅ ဂွဗွင်း နမ်း ကောင်း ဂုဗွယ်	၅ ၂၄ နာရီမီ. နမ်း ဂုဗွယ်

(ဂ) ကျေးရွာတွင် ၃ နှစ်အတွင်း ဆောင်ရွက်မည့် ဦးစားပေး လုပ်ငန်းများ (လူထုပတ်ပတ်ပြုစီမံကိန်း ရန်ပုံငွေသာမဟုတ်၊ အခြားရန်ပုံငွေများအတွက်ပါ ရေးသွင်းပြီး လူထုပတ်ပတ်ပြုစီမံကိန်း ရန်ပုံငွေဖြင့် ဆောင်ရွက်မည့် လုပ်ငန်းကို ခြစ်ပါ)

ကျေးရွာ ဦးစားပေး ဖွံ့ဖြိုးရေး လုပ်ငန်းများ	ကျား/မ/ ကျား+မ တင်ပြချက်	လူထုပတ်ပတ်ပြု စီမံကိန်းမှ ဆောင်ရွက်ရန် အမှန်ခြစ်ပါ	ခန့်မှန်း ကုန်ကျငွေ	ခန့်မှန်း အကျိုးပြုဦးရေ
၁ ဂွဗွင်း နမ်း ပြုပြင်	m+b	✓	10000000	280
၂ စံစား ပြုပြင်	m+b	✓	10000000	280
၃ စာသင်ကျောင်း အလုပ်စနစ်ပြောင်း	m+b	✓	10000000	51
၄ မူကြို ကျောင်း	m+b		15000000	20
၅ စာပို့ခန်း	m+b		15000000	280
၆ စာကြည့် တိုက်	m+b		15000000	280

ကျေးရွာစီမံကိန်း အထောက်အကူပြု ကော်မတီ ဥက္ကဋ္ဌ အတည်ပြုချက်

လက်မှတ် ကျော် ရက်စွဲ



ပုံစံ - ၈-၄ - ကျေးရွာမျှော်မှန်းချက် (FORM PC 4)

လမ်းညွှန်၊ ကျေးရွာမျှော်မှန်းချက် အစည်းအဝေးအပြီးတွင် ကျေးရွာ စီ/ထောက်သည် လူထုစည်းရုံးရေးမှူး၏ အကူအညီဖြင့် ဤပုံစံကို ဖြည့်သွင်းရမည်။ လူထုဗဟိုပြုစီမံကိန်း ရန်ပုံငွေသာမဟုတ်၊ အခြားရန်ပုံငွေများ အပါအဝင် အခက်အခဲအားလုံး၊ ဦးစားပေး အစီအစဉ်များ၊ လုပ်ငန်းစဉ်များပါ ရေးသွင်းပါ။

စည်းရုံးရေးမှူးအမည်			
ရက်စွဲ။	<input type="checkbox"/> ပ နှစ်	<input type="checkbox"/> ဒု နှစ်	<input type="checkbox"/> တ နှစ်
ပြည်နယ်/ တိုင်းဒေသကြီး	မြို့နယ်	ကျေးရွာအုပ်စု	ကျေးရွာ

(က) အခက်အခဲများ (အဓိက အခက်အခဲများအနက် အနည်းဆုံး ၅ ခု ရေးပါ)

အမျိုးသားများဘက်မှ တင်ပြသော အခက်အခဲများ		အမျိုးသမီးများဘက်မှ တင်ပြသော အခက်အခဲများ	
၁	စာဖြင့် မရောက်	၁	စာသင် ကျောင်း အကူအညီ မရရှိ
၂	ရွာချွင်း ဆက်သွယ်ရေး (ကား အခဲ)	၂	စကော့ တွင်း သစ်
၃		၃	ရွာချွင်း ဆက်သွယ်ရေး (ကား အခဲ)
၄		၄	
၅		၅	

(ခ) မျှော်မှန်းချက် နောက် ၅ နှစ်ကြာကာလတွင် ကျေးရွာဖွံ့ဖြိုးမှုအတွက် အဓိက ရည်မှန်းချက်များ (၅ ခု)

အမျိုးသားများဘက်မှ တင်ပြသော ရည်မှန်းချက်		အမျိုးသမီးများဘက်မှ တင်ပြသော ရည်မှန်းချက်	
၁		၁	
၂		၂	
၃		၃	
၄		၄	
၅		၅	

(ဂ) ကျေးရွာတွင် ၃ နှစ်အတွင်း ဆောင်ရွက်မည့် ဦးစားပေး လုပ်ငန်းများ (လူထုဗဟိုပြုစီမံကိန်း ရန်ပုံငွေသာမဟုတ်၊ အခြားရန်ပုံငွေများအတွက်ပါ ရေးသွင်းပြီး လူထုဗဟိုပြုစီမံကိန်း ရန်ပုံငွေဖြင့် ဆောင်ရွက်မည့် လုပ်ငန်းကို ခြစ်ပါ)

ကျေးရွာ ဦးစားပေး ဖွံ့ဖြိုးရေး လုပ်ငန်းများ	ကျား/ မ/ ကျား+မ တင်ပြချက်	လူထုဗဟိုပြု စီမံကိန်းမှ ဆောင်ရွက်ရန် အမှန်ဖြစ်ပါ	ခန့်မှန်း ကုန်ကျငွေ	ခန့်မှန်း အကျိုးပြုဦးရေ
၁ စကော့ တွင်း	မ+မ		8000000	280
၂ ရွာချွင်း ဆက်သွယ်ရေး ဖြည့်	မ+မ		15000000	543
၃				
၄				
၅				
၆				

ကျေးရွာစီမံကိန်း အထောက်အကူပြု ကော်မတီ ဥက္ကဋ္ဌ အတည်ပြုချက်

လက်မှတ်

ရက်စွဲ



စဉ်	ကျေးရွာ ဦးစားပေး ဖွံ့ဖြိုးရေး လုပ်ငန်းများ	ကျား/ မ/ ကျား+မ တင်ပြချက်	လူထုထံရှိပြု စီမံကိန်းမှ ဆောင်ရွက်ရန် အမှန်ဖြစ်ပါ	ခန့်မှန်း ကုန်ကျငွေ	ခန့်မှန်း အကျိုးပြုဦးရေ
၁	ဖွဲ့စည်းရေး ဖွဲ့စည်းခြင်း ✓	က+မ		၁၀၀၀၀၀၀၀	၂၈၀
၂	တံတား ဖြူဖြူ (၄) ခု ✓	က+မ	✓	၁၀၀၀၀၀၀	၂၈၀
၃	စာသင်ကျောင်း အုတ်စိုက်ခြင်း ✓	က+မ		၁၀၀၀၀၀၀၀	၅၁
၄	မူကြို ကျောင်း	က+မ		၁၅၀၀၀၀၀	၂၀
၅	ကန်တိုင်းတည်ဆောက်	က+မ		၁၅၀၀၀၀၀၀	၂၈၀
၆	စာကြည့် ဆိုက်	က+မ		၁၅၀၀၀၀၀၀	၂၈၀
၇	စက် ၆၂ ခု	မ		၈၀၀၀၀၀၀	၂၈၀
၈	ဖွဲ့စည်းရေး တံတား	က+မ		၁၅၀၀၀၀၀၀	၅၄၃
၉					
၁၀					
၁၁					
၁၂					
၁၃					
၁၄					
၁၅					
၁၆					
၁၇					
၁၈					
၁၉					
၂၀					

၁
၂
၃
၄
၅
၆
၇
၈
၉

ကျေးရွာစီမံကိန်း အထောက်အကူပြု ကော်မတီ ဥက္ကဋ္ဌ အတည်ပြုချက်

လက်မှတ်

ရက်စွဲ 17.2.2015



၁. ဤကျေးရွာ၏ လာမည့်(၃)နှစ်အတွက် ဦးစားပေး ဖွံ့ဖြိုးတိုးတက်မှု လုပ်ငန်း အစီအစဉ်များအားဖော်ပြပါ။
 (လူထုပဟိုပြုစီမံကိန်း ရန်ပုံငွေအတွက် အဆိုပြုသော အစီအစဉ်များကိုဦးစားပေး အဆင့်အလိုက်ဖော်ပြပြီး ကျန် လူထုပဟိုပြု စီမံကိန်း ရန်ပုံငွေအရင်းအမြစ်နှင့် မပတ်သက်သည့်အစီအစဉ်များလည်းဖော်ပြရန်ဖြစ်သည်)

ကျေးရွာအတွက်ဦးစားပေးဖွံ့ဖြိုးတိုးတက်မှု လုပ်ငန်းစဉ်များ	အဆိုပြုသူ (အမျိုးသားများ/ အမျိုးသမီးများ/ အမျိုးသား+အမျိုးသမီး)	လူထုပဟိုပြုစီမံကိန်းအတွက် အဆိုပြုသည် (ဦးစားပေးအဆင့် အလိုက်ဖော်ပြပါ)	ခန့်မှန်း ကုန်ကျ စရိတ်	အကျိုးခံစား ခွင့်ရှိသူခန့်မှန်းခြေ အရေအတွက်
၁ ဣန္ဒြေ ဆက်တံ့ကား	အမျိုးသား+သမီး	၁	၅၀၀၀၀၀၀	၇၄၄
၂ ဣန္ဒြေ၊ ဣန္ဒြေ ဆက်တံ့ကား	အမျိုးသား+သမီး	၂	၁၅၀၀၀၀၀	၇၄၄
၃ မူကြိုကျောင်း	အမျိုးသား+သမီး	၃	၁၀၀၀၀၀၀	၂၀
၄ စာသင်ကျောင်း အုတ်တံဆိပ်	အမျိုးသား+သမီး	၄	၁၀၀၀၀၀၀	၂၆
၅ စာပေပညာပို့ချ	အမျိုးသား+သမီး	၅	၅၀၀၀၀၀၀	၂၈၀
၆ စေး၊ ပေး၊ ခင်း	အမျိုးသား+သမီး	၆	၁၀၀၀၀၀၀	၇၄၄

ဥက္ကဋ္ဌ၊ ကျေးရွာစီမံကိန်းအထောက်အကူပြုကော်မတီမှအတည်ပြုသည်။

အမည် ခင်စန်းစန်းမြင့် လက်မှတ် စန်းစန်းမြင့် နေ့စွဲ 14.1.2016



ပုံစံ ၀-၃ ကျေးရွာဖွံ့ဖြိုးရေး ဦးစားပေးအစီအစဉ် (Form PC 3)

လမ်းညွှန်ချက်/ အဆင့် (၃) ကျေးရွာမှိုင်းချက်အစည်းအဝေး ပြီးဆုံးသောအခါ ကျေးရွာစီမံကိန်း အထောက်အကူပြုကော်မတီသည် လူထုစည်းရုံးရေးမှူးအကူအညီဖြင့် ဤပုံစံကိုပြည့်စုံအောင် ဖြည့်သွင်းရမည်။ အားလုံးသော အခက်အခဲအတားအဆီးများ၊ ဖွံ့ဖြိုးမှုဦးစားပေးအစီအစဉ်များ၊ လူထုပတ်ဝန်းကျင်၏ ရန်ပုံငွေအရင်းအမြစ်နှင့် မသက်ဆိုင်သည့် လုပ်ငန်းများအားလုံးကိုဖော်ပြရမည်။

လူထုစည်းရုံးရေးမှူး/ဝန်ထမ်း အမည်
 နေ့စွဲ - 15. 1. 2016 စက်ဝန်းအား အမှတ်ခြစ်ပါ (✓) စက်ဝန်း(၁) စက်ဝန်း (၂) စက်ဝန်း (၃) စက်ဝန်း (၄)

ပြည်နယ်/တိုင်း ခရိုင် မြို့နယ် ကျေးရွာအုပ်စု - ဓမ္မေသိ ကျေးရွာ - ဓမ္မေသိ

က. အခက်အခဲအတားအဆီးများအားဆွေးနွေးခြင်း - ယခုလက်ရှိအခြေအနေတွင်ဤကျေးရွာဖွံ့ဖြိုးတိုးတက်ရေးအတွက် အဓိကအခက်အခဲအတားအဆီးများသည် မည်သည်များဖြစ်ပါသနည်း(အမျိုးသား/သမီး အနည်းဆုံးအခက်အခဲ ၅ ခုစီဖော်ပြပါ)

အမျိုးသား အဖွဲ့မှတင်ပြသောအခက်အခဲအတားအဆီးများ	အမျိုးသမီး အဖွဲ့မှတင်ပြသောအခက်အခဲအတားအဆီးများ
၀ စိုက်ပျိုးရေး နည်းပညာ	၀ အကျိုးအမြတ် အကျွန်ုပ်တို့၏ ရွေးချယ်မှု
၂ စပါး မျိုးကောင်း မျိုးသန့်	၂ စက်ချွပ် သစ်တန်း
၃ ခြေခံသုံး ခွဲနည်းပညာ	၃ ရေဆိုး မျိုးစိုက် သစ်တန်း
၄ ဝက်မွေးမြူရေး နည်းပညာ	၄ ဝက်မွေးမြူရေး နည်းပညာ သစ်တန်း
၅ စိုက်ပျိုးရေး သစ်တန်း	၅ စိုက်ပျိုးရေး နည်းပညာ သစ်တန်း
၆ အကျိုးအမြတ် အကျွန်ုပ်တို့၏ ရွေးချယ်မှု	၆ မျိုးကောင်း မျိုးသန့်
	၇ ခြေခံသုံး ခွဲနည်းပညာ သစ်တန်း

ခ. မျှော်မှန်းခြင်း- ဤကျေးရွာဖွံ့ဖြိုးတိုးတက်ရေးအတွက်နောင်လာမည့် (၅) နှစ်အားရည်ရွယ်၍ ဆောင်ရွက်ရန်အတွက် မည်သည့်အရာများသည်အဓိကမျှော်မှန်းချက်ဖြစ်သနည်း။

အမျိုးသားအဖွဲ့မှတင်ပြသောမျှော်မှန်းချက်များ	အမျိုးသမီးအဖွဲ့မှတင်ပြသောမျှော်မှန်းချက်များ
၀ စိုက်ပျိုးရေး နည်းပညာ ပျံ့နှံ့စေရန်	၀ ရွေးချယ်မှု ဝတ်စုံ ဝတ်စုံများ လာမည့်
၂ စိုက်ပျိုးရေး နည်းပညာ	၂ စက်ချွပ် သစ်တန်း ချိတ်ပျံ အကျွန်ုပ်တို့၏ ရွေးချယ်မှု
၃ စပါး မျိုးကောင်း ဂွေပျံစပါး အထွေထွေရရှိမည်	၃ ရေဆိုး မျိုးစိုက် သစ်တန်း ချိတ်ပျံ ဝတ်စုံများ လာမည့်
၄ ခြေခံသုံး ခွဲနည်းပညာ စပါး အကျွန်ုပ်တို့၏ ရွေးချယ်မှု	၄ ဝက်မွေးမြူရေး နည်းပညာ ပျံ့နှံ့စေရန် အကျွန်ုပ်တို့၏ ရွေးချယ်မှု
၅ လာမည့်	၅ စိုက်ပျိုးရေး နည်းပညာ သစ်တန်း ပျံ့နှံ့စေရန် လာမည့်
၆ ဝက်မွေးမြူရေး နည်းပညာ ပျံ့နှံ့စေရန် အကျွန်ုပ်တို့၏ ရွေးချယ်မှု	၆ မျိုးကောင်း မျိုးသန့် ချိတ်ပျံ စပါး အကျွန်ုပ်တို့၏ ရွေးချယ်မှု
၇ ဝက်မွေးမြူရေး နည်းပညာ ပျံ့နှံ့စေရန် အကျွန်ုပ်တို့၏ ရွေးချယ်မှု	၇ ခြေခံသုံး ခွဲနည်းပညာ သစ်တန်း ချိတ်ပျံ စပါး အကျွန်ုပ်တို့၏ ရွေးချယ်မှု
၈ အကျိုးအမြတ် အကျွန်ုပ်တို့၏ ရွေးချယ်မှု	၈ စိုက်ပျိုးရေး နည်းပညာ သစ်တန်း လာမည့်



၂. ဤကျေးရွာ၏ လာမည့် (၃) နှစ်အတွက် ဦးစားပေး ဖွံ့ဖြိုးတိုးတက်မှု လုပ်ငန်း အစီအစဉ်များအားဖော်ပြပါ။
 (လူထုပတ်ဝန်းကျင်ထိန်းသိမ်းရေး အဖွဲ့အစည်း အဆိုပြုသော အစီအစဉ်များကို ဦးစားပေး အဆင့်အလိုက်ဖော်ပြပြီး ကျန် လူထုပတ်ဝန်းကျင် ထိန်းသိမ်းရေး အဖွဲ့အစည်း အဆိုပြုသည့် အစီအစဉ်များလည်းဖော်ပြရန်ဖြစ်သည်)

ကျေးရွာအတွက် ဦးစားပေး ဖွံ့ဖြိုးတိုးတက်မှု လုပ်ငန်းစဉ်များ	အဆိုပြုသူ (အမျိုးသားများ/ အမျိုးသမီးများ/ အမျိုးသား+အမျိုးသမီး)	လူထုပတ်ဝန်းကျင်ထိန်းသိမ်းရေး အဖွဲ့အစည်း အဆိုပြုသည့် (ဦးစားပေးအဆင့် အလိုက်ဖော်ပြပါ)	ခန့်မှန်း ကုန်ကျ စရိတ်	အကျိုးခံစား ခွင့်ရှိသူ ခန့်မှန်းခြေ အရေအတွက်
၁။ မြို့နယ်၊ ရွာ၊ နယ်လမ်း၊ ပညာရေးဌာန	အမျိုးသား + အမျိုးသမီး	၁		
၂။ စကော့ နယ်လမ်း	အမျိုးသမီး	၂		
၃။ ရွာ၊ ရွာလမ်း	အမျိုးသား + အမျိုးသမီး	၃		
၄။ မြို့နယ်၊ ရွာ၊ နယ်လမ်း	အမျိုးသား + အမျိုးသမီး	၄		
၅။ ရွာ၊ ရွာလမ်း	အမျိုးသား + အမျိုးသမီး	၅		
၆။ စကော့ နယ်လမ်း	အမျိုးသား + အမျိုးသမီး	၆		

ဥက္ကဋ္ဌ၊ ကျေးရွာစီမံကိန်းအထောက်အကူပြုကော်မတီမှ အတည်ပြုသည်။

အမည် ခင်စန်းစန်းမြင့် လက်မှတ် စန်းစန်းမြင့် နေ့စွဲ 15.1.2016



လူထုဝတ်ပြု ဦးစီးဌာန၊ ဦးစီးဌာန၊ လူထုဝတ်ပြု

ပုံစံ - ၈ - ၃ ကျေးရွာဖွံ့ဖြိုးရေး ဦးစားပေးအဖွဲ့အစည်း (Form PC 3)

လက်ညှိုးမှတ် အဆင့်(၃) ကျေးရွာဖွံ့ဖြိုးရေးအဖွဲ့အစည်းအဖွဲ့ ဦးစားပေးအဖွဲ့ ကျေးရွာဦးစီးဌာန၊ အထောက်အကူပြု ကော်မတီသည် လူထုဝတ်ပြုရေးအဖွဲ့အစည်းဖြင့် ဤပုံစံတို့ဖြည့်စုံအောင် ပြည့်ဆွဲရမည်။

လူထုဝတ်ပြုရေးအဖွဲ့/ဝန်ထမ်း အမည် ဦးစိုးကျော်

နေ့စွဲ ၂၀၁၆-၀၆-၀၆ ကော်မတီအား အမှတ်ဖြစ်ပါ (V) ဝ ကော်မတီ(၁)
 ဝ ကော်မတီ(၂)၊ ဝ ကော်မတီ(၃) ဝ ကော်မတီ(၄)

ပြည်နယ်/တိုင်း စစ်ကိုင်း ပြည်နယ် မင်းဇင်း ကျေးရွာအုပ်စု ကျေးရွာ ကျေးရွာ ကျေးရွာ

က၊ အခက်အခဲအတားအဆီးများအားဆွေးနွေးခြင်း - ယခုလက်ရှိအခြေအနေတွင် ဤကျေးရွာဖွံ့ဖြိုးတိုးတက်ရေးအတွက် အဓိက အခက်အခဲအတားအဆီးများသည် မည်သည့်များဖြစ်ပါသနည်း။ (အမျိုးသား/သမီး အနည်းဆုံးအခက်အခဲ ၅ ခုဖော်ပြပါ)

အမျိုးသား အဖွဲ့မှ တင်ပြသောအခက်အခဲအတားအဆီးများ	အမျိုးသမီး အဖွဲ့မှ တင်ပြသောအခက်အခဲအတားအဆီးများ
၀ ဦးစိုးကျော်	၀ ကိုဇာ၊ ၂၂၀၆
၂ ကိုဇာ၊ ၂၂၀၆	၂ ဦးစိုးကျော်
၃ ဦးစိုးကျော်	၃ ကိုဇာ၊ ၂၂၀၆
၄ ကိုဇာ၊ ၂၂၀၆	၄ ကိုဇာ၊ ၂၂၀၆
၅ ဦးစိုးကျော်	၅ ဦးစိုးကျော်

ခ၊ မျှော်မှန်းခြင်း - နောင်လာမည့် (၅) နှစ် အတွင်း ကျေးရွာဖွံ့ဖြိုးရေး မျှော်မှန်းလျာထားပျက်များအား တင်ပြပါ။

အမျိုးသားအဖွဲ့မှ တင်ပြသောမျှော်မှန်းချက်များ	အမျိုးသမီးအဖွဲ့မှ တင်ပြသောမျှော်မှန်းချက်များ
၀ မြို့နယ်၊ မင်းဇင်း၊ ဦးစိုးကျော်	၀ ကိုဇာ၊ ၂၂၀၆
၂ ကိုဇာ၊ ၂၂၀၆	၂ ဦးစိုးကျော်
၃ ဦးစိုးကျော်	၃ ကိုဇာ၊ ၂၂၀၆
၄ ကိုဇာ၊ ၂၂၀၆	၄ ကိုဇာ၊ ၂၂၀၆
၅ ဦးစိုးကျော်	၅ ကိုဇာ၊ ၂၂၀၆

ဂ၊ လူထုဝတ်ပြုရေး လာမည့် (၃) နှစ်အတွက် အကျုံးဝင်သော ဦးစားပေး ဖွံ့ဖြိုးတိုးတက်မှု လုပ်ငန်း အစီအစဉ်များအားဖော်ပြပါ။

အဆင့်	ကျေးရွာအတွက် ဦးစားပေး ဖွံ့ဖြိုးတိုးတက်မှု လုပ်ငန်းစဉ်များ	အဆိုပြုသူ (အမျိုးသားများ/ အမျိုးသမီးများ/ အမျိုးသား+ အမျိုးသမီး)	ခန့်မှန်းတန်ဖိုး စရိတ်	အကျိုးခံစားခွင့်ရှိသူ ခန့်မှန်းခြေ အရေအတွက်
၀	ဦးစိုးကျော် (ကျေးရွာ)	ကျ + ၁၀	၁၅၀၀၀၀၀	၂၀၀
၂	ကိုဇာ၊ ၂၂၀၆	ကျ + ၁၀	၁၀၀၀၀၀၀	၂၀၀
၃	ကိုဇာ၊ ၂၂၀၆	ကျ + ၁၀	၁၀၀၀၀၀၀	၂၀၀
၄	ကိုဇာ၊ ၂၂၀၆	ကျ + ၁၀	၅၀၀၀၀၀၀	၂၀၀
၅	ဦးစိုးကျော်	ကျ + ၁၀	၁၅၀၀၀၀၀	၂၀၀



လူထုဝန်ထမ်း ဝင်ရောက်မှု စာရင်းစာတမ်း

ယခု လူထုဝန်ထမ်း၏ လာမည့် (၃) နှစ်အတွက် အကျိုးပေးနိုင်သော ဦးစားပေး ဖွဲ့စည်းတိုးတက်မှု လုပ်ငန်း အစီအစဉ်များအား ဖော်ပြပါ။

အစဉ်	ကျေးဇူးအတွက် ဦးစားပေး ဖွဲ့စည်း တိုးတက်မှု လုပ်ငန်းစဉ်များ	အတိုးပြုသူ (အမျိုးသားများ/ အမျိုးသမီးများ/ အမျိုးသား+ အမျိုးသမီး)	အခန်းကဏ္ဍ
၀	မိုးရေချိုး ၈၇ နယ်ဒါ	၇၅၀ + ၁၀	
၂	စစ်ချစ်သံဃာတော်	၁၀	
၃	စွန့်စွန့်ချစ်ရပ်ငြိမ်း	၇၅၀ + ၁၀	
၄	ခါးဖျိုးကျေးဇူးတင်	၇၅၀ + ၁၀	
၅	အဆိပ်ဆေးကင်းရေး	၇၅၀ + ၁၀	

ဥက္ကဋ္ဌ၊ ကျေးဇူးဝန်ထမ်းအထောက်အကူပြုကော်မတီမှ အတည်ပြုသည်။

အမည် ဦးအောင် လက်မှတ် [Signature] ရက်စွဲ ၀၁/၀၅/၂၀၁၆



ပုံစံ - ၈ - ၃ ကျေးရွာဖွံ့ဖြိုးရေး ဦးစားဥပဒေအစဉ် (Form PC 3)

လမ်းညွှန်ချက်၊ အဆင့်(၃) ကျေးရွာမှော်မှန်းချက်အစည်းအဝေး ပြီးဆုံးသောအခါ ကျေးရွာမိမိကိန်း အထောက်အကူပြု ကော်မတီသည် လူထုစည်းရုံးရေးမှူးအကူအညီဖြင့် ဤပုံစံကိုပြည့်စုံအောင် ဖြည့်သွင်းရမည်။

လူထုစည်းရုံးရေးမှူး/ဝန်ထမ်း အမည် ဦးကျော်လှိုင်ဦး

နေ့စွဲ ၁၃.၁၀.၂၀၁၇ စက်ဝန်းအား အမှတ်ခြစ်ပါ (✓) စက်ဝန်း(၁)
 စက်ဝန်း(၂) စက်ဝန်း(၃) စက်ဝန်း(၄)

ပြည်နယ်/တိုင်း	မြို့နယ်	ကျေးရွာအုပ်စု	ကျေးရွာ
စက်ကိုင်	ပင်လယ်ကမ်း	ကျေးရွာအုပ်စု	ကျေးရွာ

က။ အခက်အခဲအတားအဆီးများအားဆွေးနွေးခြင်း - ယခုလက်ရှိအခြေအနေတွင် ဤကျေးရွာဖွံ့ဖြိုးတိုးတက်ရေးအတွက် အဓိက အခက်အခဲအတားအဆီးများသည် မည်သည့်များဖြစ်ပါသနည်း။ (အမျိုးသား/သမီး အနည်းဆုံးအခက်အခဲ ၅ ခုစီဖော်ပြပါ)

အမျိုးသား အဖွဲ့မှ တင်ပြသောအခက်အခဲအတားအဆီးများ		အမျိုးသမီး အဖွဲ့မှတင်ပြသောအခက်အခဲအတားအဆီးများ	
၁	ရွာတွင်းတံတား မရှိ၍ သွားလာရခက်ခဲ	၁	ရွာတွင်းတံတား မရှိ၍ သွားလာရခက်ခဲ
၂	ရွာချင်း ဆက်တံတား မရှိ၍ သွားလာရခက်ခဲ	၂	ရွာချင်း ဆက်တံတား မရှိ၍ သွားလာရခက်ခဲ
၃	ရွာချင်း ဆက်လမ်း မကောင်း	၃	ရွာချင်း ဆက်လမ်း မကောင်း
၄	ရွာတွင်း လမ်း ရေတိုက်စား ဖြန့်ချိ	၄	ရွာတွင်း လမ်း ရေတိုက်စား ဖြန့်ချိ
၅	ကလေးများ စာသင်စားရာတွင်	၅	စာသင်ကျောင်း စောင့်မိန့်ဆေးစောင့်
၆	ယုံကြည်မှု မရှိခြင်း	၆	ကလေးများ ပညာသင်စားရာ မလုံခြုံမှု မရှိခြင်း
၇	မျက်နှာပြင် ရောင်းချခြင်း မရှိခြင်း	၇	မျက်နှာပြင် မရှိခြင်း၊ စောင့်မိန့်ဆေးစောင့်
၈	စောင့်မိန့်ဆေးစောင့် ပညာရည်ရှိ မပါ	၈	များ ပညာရည်ရှိ မပါခြင်း
၉	ခြင်း	၉	ငါ့ နှုတ်စာ မရရှိခြင်း၊ စောင့်မိန့်ဆေးစောင့်
၁၀	ငါ့ နှုတ်စာ မရရှိခြင်း၊ စောင့်မိန့်ဆေးစောင့်	၁၀	ရွာ ဖွံ့ဖြိုး မြေအောင်းခြင်း
၁၁	ကျေးရွာ ဖွံ့ဖြိုး မြေအောင်းခြင်း	၁၁	
၁၂		၁၂	
၁၃		၁၃	
၁၄		၁၄	

ခ။ မှော်မှန်းခြင်း - နောင်လာမည့် (၅) နှစ် အတွင်း ကျေးရွာဖွံ့ဖြိုးရေး မှော်မှန်းလျာထားချက်များအား တင်ပြပါ။

အမျိုးသားအဖွဲ့မှ တင်ပြသောမှော်မှန်းချက်များ		အမျိုးသမီးအဖွဲ့မှ တင်ပြသောမှော်မှန်းချက်များ	
၁	ရွာတွင်းတံတား နှိုင်း၍ သွားလာရ	၁	ရွာတွင်းတံတား နှိုင်း၍ သွားလာရ
၂	လွယ်လျာမည်	၂	ရှိမည်။
၃	ရွာချင်း ဆက်တံတား ရှိခြင်း၊ စောင့်မိန့်ဆေးစောင့်	၃	ရွာချင်း ဆက်တံတား ရှိခြင်း၊ စောင့်မိန့်ဆေးစောင့်

ကုန်စည် ရောင်းချရာ လွယ်ကူစေရန် မည်
 ကျန် စည်စောင့်၊ ချစ်လွယ်ကူစေရန် မည်။



၄	ရွာချင်းဆက်လမ်းကောင်း မွန်ဖြိုး	၄	ရွာချင်းဆက်လမ်းကောင်း မွန်ဖြိုးသွား
၅	သွားလာရလွယ်ကူရေးမည်	၅	လာရလွယ်ကူရေးမည်
၆	ရွာတွင်းလမ်းကောင်းဖြိုးသွား	၆	ရွာတွင်းလမ်းကောင်းဖြိုးဖြိုးသွားလာ
၇	လာရဆင်ခြင်မှုမည်	၇	ကောင်းပြေရာ မည်
၈	ကလေးယဉ်များလုံခြုံစိတ်ချ	၈	ကလေးများလုံခြုံစိတ်ချစွာပညာသင်
၉	စွာစာပေသင်ကြားနိုင်ရေး	၉	ကြားနိုင်မည်
၁၀	မူကြံကျောင်းနှင့်ကလေးများ	၁၀	မူကြံကျောင်း၊ စိုက်ပျိုးရေး၊ များစွာပညာ
၁၁	ပညာရည်ဖြင့်မားလာရေး	၁၁	ရည်ထိုက်တက်လာနိုင်ရေး
၁၂	၇၂ နှစ် ဖိုးရန် ဇင်းစောင်း	၁၂	၇၂ နှစ် ဖိုးရန်ဖြိုး ကျေးရွာဖွံ့ဖြိုး
၁၃	ကျေးရွာ ဖွံ့ဖြိုး မြှောက်ကမ်း	၁၃	မြှောက်ကမ်း မွန်လာရေး
၁၄	လာ ရေး	၁၄	

၈။ လူထုစိမ်းကိန်း၏ လာမည့် (၃) နှစ်အတွက် အကျုံးဝင်သော ဦးစားပေး ဖွံ့ဖြိုးတိုးတက်မှု လုပ်ငန်း အစီအစဉ်များအားဖော်ပြပါ။

အဆင့်	ကျေးရွာအတွက် ဦးစားပေး ဖွံ့ဖြိုးတိုးတက်မှု လုပ်ငန်းစဉ်များ	အဆိုပြုသူ (အမျိုးသားများ/ အမျိုးသမီးများ/အမျိုးသား+ အမျိုးသမီး)	ခန့်မှန်းကုန်ကျ စရိတ်	အကျိုးခံစားခွင့်ရှိသူ ခန့်မှန်းခြေ အရေအတွက်
၁	ရွာတွင်း နေရာအား တည်ဆောက်	ကျား + မ	7366,280	၃၀၂ / ဝတ်မနက်
၂	ရွာချင်းဆက်လမ်းကောင်း တည်ဆောက်	ကျား + မ	6879,500	၃၀၂ / ဝတ်မနက်
၃	ရွာချင်းဆက်လမ်း	ကျား + မ	15845,150	၃၀၅ / ဝတ်မနက်
၄	ရွာတွင်းလမ်း ကျောက်စက်	ကျား + မ	၂၅၂၂၂၂၀	၃၀၅ / ဝတ်မနက်
၅	စာသင်ကျောင်း ဖွဲ့စည်းပေး	ကျား + မ	၅,၀၀၀,၀၀၀	၃၀၅
၆	မူကြံကျောင်း	ကျား + မ	၁၃၀၀၀,၀၀၀	၃၀၅
၇	၇၂ နှစ် ဖိုးရန် ရေး	ကျား + မ	၅,၀၀၀,၀၀၀	၃၀၅
၈				
၉				
၁၀				



ဃ၊ လူထုစီမံကိန်း၏ လာမည့် (၃) နှစ်အတွက်အကျိုးမဝင်သော ဦးစားပေး ဖွံ့ဖြိုးတိုးတက်မှု လုပ်ငန်း အစီအစဉ်များအားဖော်ပြပါ။

အဆင့်	ကျေးရွာအတွက် ဦးစားပေး ဖွံ့ဖြိုးတိုးတက်မှု လုပ်ငန်းစဉ်များ	အဆိုပြုသူ (အမျိုးသားများ/ အမျိုးသမီးများ/အမျိုးသား+ အမျိုးသမီး)	အခန်းကဏ္ဍ
၁	စိုက်ပျိုးရေးနည်းပညာဆိုင်ရာ အဖွဲ့	ကျား + မ	စတင်ဆွေးနွေးခြင်း
၂	စက်ချွပ်ဆိုင်တစ်ခု	မ	"
၃	အသားစား ချေးငွေ	ကျား + မ	"
၄	မိမိတို့၏ နည်းပညာ	ကျား + မ	"
၅	ဆန် တိုက်		"
၆			
၇			
၈			
၉			
၁၀			

ဥက္ကဋ္ဌ၊ ကျေးရွာစီမံကိန်းအထောက်အကူပြုကော်မတီမှ အတည်ပြုသည်။

အမည် ဒေါ်အောင်နီ လက်မှတ် အောင် ဇန်နဝါရီ ၂၀၁၇



၁၂။ ပုံစံ ၈-၄။ ကျေးရွာဖွံ့ဖြိုးရေးစီမံကိန်းလုပ်ငန်းခွဲရွေးချယ်ခြင်းပုံစံ

ပုံစံ - ၈ - ၄ ကျေးရွာဆန်လုပ်ငန်းခွဲရွေးချယ်ခြင်းပုံစံ (Form PC 4)

လက်ညွှန်းကတ်၊ စီမံကိန်းလုပ်ငန်းခွဲရွေးချယ်မှုအစည်းအဝေးပြီးနောက်တွင် ကျေးရွာအုပ်စု CF/TF၏ အကူအညီရယူ၍ ကျေးရွာဝယ်ယူကောက်ယူရာတွင် လက်မှတ်ရေးထိုးပြီး အဆိုပါပုံစံအား ပြည့်စုံအောင်ဖြည့်သွင်းရမည်။ ဤပုံစံအား ပြည့်စုံစွာဖြည့်သွင်းပြီးပါက ကျေးရွာအုပ်စုမှ မြို့တိုးတက်ရေးစီမံခန့်ခွဲမှုဦးစီးဌာနသို့ တင်ပြရမည်။ နောက်ဆက်တွဲအဖြစ် တားမြစ်ရမည်။ CF မှ ကျေးရွာအုပ်စုရွေးချယ်မှု၏ စီမံကိန်းလုပ်ငန်းခွဲခွဲရာ အချက်အလက်များကို MIS သို့ ထည့်သွင်းရမည်။ (ယခုစီမံကိန်းလုပ်ငန်းခွဲ ဖလှယ်နိုင်သော ကျေးရွာများ ပေါင်းစပ်ပါ။)

ကျေးရွာစည်းရုံးရေးမှူး/ဝန်ထမ်းအမည် **ဦးကျော်စွမ်းစွမ်း**
 နေ့စွဲ **၁၃. ၁၀. ၂၀၁၇**
 ပြည်နယ်/တိုင်း **ကရင်**၊ မြို့နယ် **ပင်လည်ဘူး**
 ကော်လံနံးအားအမှတ်ခြင်းပေးပါ။(✓) ဝက်လံနံး(၁) ဝက်လံနံး(၂) ဝက်လံနံး(၃) ဝက်လံနံး(၄) ဝက်လံနံး(၅) ဝက်လံနံး(၆) ဝက်လံနံး(၇) ဝက်လံနံး(၈) ဝက်လံနံး(၉)

ကျေးရွာအမည်	ဆောင်ရွက်မည့် လုပ်ငန်းများ	အတိုင်းအတာ	ခန့်မှန်း လိုက်နာ အကျိုးခံစားခွင့် ရှိသူများ	အဆိုပြုတင်ပြသူ	စီမံကိန်းမှ ထည့်ဝင်မှု	ခန့်မှန်းတန်ကြေးရိတ်		စုစုပေါင်း
						ကျေးရွာမှ ထည့်ဝင်	အခြားထည့်ဝင်မှု (ဖော်ပြပါ) ထည့်ဝင်ငွေ အမည်/အဖွဲ့	
ကျေးရွာအမည်								
ကျေးရွာအမည်	ရွာတွင်းကျွန်း၊ ရေအေးမြေ	၁၀၀၀၀၀	၂၀၅	၂၀၅	၁၀၅၂၀၀၀	၁၀၅၂၀၀	၁၀၅၂၀၀	၁၀၅၂၀၀
ကျေးရွာအမည်	ကျေးရွာအုပ်စု	၂၀၀၀၀၀	၂၀၅	၂၀၅	၁၀၅၂၀၀၀	၁၀၅၂၀၀	၁၀၅၂၀၀	၁၀၅၂၀၀

ရသူး ကျေးရွာအုပ်စု ဦး/ထောက်ကော်မတီ ဥက္ကဋ္ဌ အမည် လက်မှတ် ရက်စွဲ



၁၃။ အစည်းအဝေးမှတ်တမ်းများ



လူထုဗဟိုပြုစီမံကိန်း
စစ်ကိုင်ဒေသကြီး၊ ပင်လည်ဘူးမြို့နယ်
ကျေးရွာအစည်းအဝေးမှတ်တမ်း

ကျေးရွာကျေးသီး.....
ကျေးရွာအုပ်စုကျေးသီး.....
အစည်းအဝေးပြုလုပ်သည့်နေရာကျေးရွာ.....
အစည်းအဝေးပြုလုပ်သည့်နေ့ရက်၂၀၂၁.၁၀.၁၇.....
အစည်းအဝေးပြုလုပ်သည့် အကြောင်းအရာပညာရေးအဖွဲ့ဖွဲ့စည်းရေး.....

အစည်းအဝေးတက်ရောက်သူဦးရေ။ ။ကျား(၃၀)ဦး၊ မ(၂၆)ဦး=(၅၆)ဦး
ရည်ညွှန်းချက်။ ဆွေးနွေးချက်၊ ဆုံးဖြတ်ချက်၊ သဘောတူညီချက်၊ မှတ်တမ်းတင်သူ ပါဝင်ရမည်။

အစည်းအဝေးချုပ်

ကျေးသီးကျေးရွာ - ကျေးသီးမြို့နယ်၊ ပင်လည်ဘူးမြို့နယ်၊ ကျေးသီးကျေးရွာအစည်းအဝေးပြုစု
အဖွဲ့ဖွဲ့စည်းရေးအဖွဲ့ဝင်များ၊ အစည်းအဝေးအဖွဲ့ဝင်များ၊ အစည်းအဝေးအဖွဲ့ဝင်များ၊ အစည်းအဝေးအဖွဲ့ဝင်များ
များပြားစွာရောက်ရှိပြီး၊ ပင်လည်ဘူးမြို့နယ်၊ ကျေးသီးကျေးရွာအစည်းအဝေးအဖွဲ့ဝင်များ
ခံယူခဲ့ပါသည်။

အစည်းအဝေးအဖွဲ့ဝင်များ၏ အကြံပြုချက်များကို အခြေခံ၍ အစည်းအဝေးအဖွဲ့ဝင်များ၏
သဘောတူညီချက်ဖြင့် အစည်းအဝေးအဖွဲ့ဝင်များ၏ အကြံပြုချက်များကို အခြေခံ၍ အစည်းအဝေးအဖွဲ့ဝင်များ
၏ အကြံပြုချက်များကို အခြေခံ၍ အစည်းအဝေးအဖွဲ့ဝင်များ၏ အကြံပြုချက်များကို အခြေခံ၍ အစည်းအဝေးအဖွဲ့ဝင်များ
၏ အကြံပြုချက်များကို အခြေခံ၍ အစည်းအဝေးအဖွဲ့ဝင်များ၏ အကြံပြုချက်များကို အခြေခံ၍ အစည်းအဝေးအဖွဲ့ဝင်များ



လူထုဗဟိုပြုစီမံကိန်း
စစ်ကိုင်းဒေသကြီး၊ ပင်လည်ဘူးမြို့နယ်

ကျေးရွာအစည်းအဝေးမှတ်တမ်း

ကျေးရွာ ကျေးရွာအုပ်စု
 အစည်းအဝေးပြုလုပ်သည့်နေရာ
 အစည်းအဝေးပြုလုပ်သည့်နေ့ရက်
 အစည်းအဝေးပြုလုပ်သည့် အကြောင်းအရာ.....

အစည်းအဝေးတက်ရောက်သူဦးရေ။ ။ကျား()ဦး၊ မ()ဦး= ()ဦး
 ရည်ညွှန်းချက်။ ဆွေးနွေးချက်၊ ဆုံးဖြတ်ချက်၊ သဘောတူညီချက်၊ မှတ်တမ်းတင်သူ ပါဝင်ရမည်။

ရည်ညွှန်းချက်။ ။ စတုတ္ထစီမံကိန်းအတွက် ကျေးရွာအစည်းအဝေးမှ ဆုံးဖြတ်ချက်ချက်။
 ၁၉၈၅.၀၅.၀၅

ဆွေးနွေးချက်။ ။ စတုတ္ထစီမံကိန်းအတွက် ကျေးရွာအစည်းအဝေးမှ ဆုံးဖြတ်ချက်ချက်။
 ကျေးရွာအစည်းအဝေးမှ ဆုံးဖြတ်ချက်ချက်။

- (စီမံကိန်းဦးစီးဌာန = ဦးစိုးစိုး)
- ဘဏ္ဍရေးဦးစီးဌာန = ဦးစိုးစိုး
- ကျေးဇူးဦးစီးဌာန = ဦးစိုးစိုး
- စွမ်းအင်ဦးစီးဌာန = ဦးစိုးစိုး
- ကျေးဇူးဦးစီးဌာန = ဦးစိုးစိုး)



ബി.സി.എ. (1) -

ബി.സി.എ.യുടെ 2022 ലെ ആദ്യ ഹാജരായ (2022)

പുനർനിർമ്മാണം, ബി.സി.എ.യുടെ (10000000) പുനർനിർമ്മാണം.

ബി.സി.എ.യുടെ (1000000) പുനർനിർമ്മാണം, ബി.സി.എ.യുടെ (10000000) പുനർനിർമ്മാണം.

(10000000) പുനർനിർമ്മാണം, ബി.സി.എ.യുടെ (10000000) പുനർനിർമ്മാണം.

ബി.സി.എ.യുടെ (10000000) പുനർനിർമ്മാണം, ബി.സി.എ.യുടെ (10000000) പുനർനിർമ്മാണം.

പുനർനിർമ്മാണം (10000000) പുനർനിർമ്മാണം, ബി.സി.എ.യുടെ (10000000) പുനർനിർമ്മാണം.

കൊടുക്കുന്നു.

ബി.സി.എ.യുടെ (10000000) പുനർനിർമ്മാണം, ബി.സി.എ.യുടെ (10000000) പുനർനിർമ്മാണം.

ബി.സി.എ.യുടെ (10000000) പുനർനിർമ്മാണം, ബി.സി.എ.യുടെ (10000000) പുനർനിർമ്മാണം.

ബി.സി.എ. (2)

2022 ലെ ആദ്യ ഹാജരായ (2022) പുനർനിർമ്മാണം

ബി.സി.എ.യുടെ (10000000) പുനർനിർമ്മാണം, ബി.സി.എ.യുടെ (10000000) പുനർനിർമ്മാണം.

ബി.സി.എ.യുടെ (10000000) പുനർനിർമ്മാണം, ബി.സി.എ.യുടെ (10000000) പുനർനിർമ്മാണം.

(10000000) പുനർനിർമ്മാണം, ബി.സി.എ.യുടെ (10000000) പുനർനിർമ്മാണം.

ബി.സി.എ.യുടെ (10000000) പുനർനിർമ്മാണം.

ബി.സി.എ.യുടെ (10000000) പുനർനിർമ്മാണം, ബി.സി.എ.യുടെ (10000000) പുനർനിർമ്മാണം.

കൊടുക്കുന്നു.

ബി.സി.എ.
ബി.സി.എ.
ബി.സി.എ.
ബി.സി.എ.
2022



၁၄။ ကဏ္ဍအလိုက် ဦးစားပေးဖွံ့ဖြိုးရေးလုပ်ငန်းစဉ်များ

နောက်ထက်တွဲ (၄) ခြားနားသော အပိုင်းများအတွက် ဦးစားပေးဖွံ့ဖြိုးရေးလုပ်ငန်းစဉ် အနစ်ရှင်
 မူရင်းသည် VPSC တွင်ထားရှိရပါမည်။ အခြားဌာနများနှင့် ညှိနှိုင်းရန်အတွက် မိတ္တူအား TPIC သို့ပို့ရပါမည်။
 MIS data အနေဖြင့် သွင်းရန်မလိုအပ်ပါ။

အစဉ်	လုပ်ငန်း	မည်သူဦးစားပေးလိမ့်	ကျေးရွာမှတာဝန်ခံသူ (သို့) အုပ်စု	ပြင်ပမှမည်သူ ထောက်ပံ့မလဲ
အခြေခံအောက်အပို	၁	ရွာတွင်း တံတား	<input checked="" type="checkbox"/> ကျေး <input checked="" type="checkbox"/> မ	
	၂	ရွာချင်း ဆက်တံတား	<input checked="" type="checkbox"/> ကျေး <input checked="" type="checkbox"/> မ	
	၃	ရွာချင်း ဆက်လမ်း	<input checked="" type="checkbox"/> ကျေး <input checked="" type="checkbox"/> မ	
	၄	ရွာတွင်း ကွန်ကရစ် ရေဖွဲ့	<input checked="" type="checkbox"/> ကျေး <input checked="" type="checkbox"/> မ	
	၅		<input type="checkbox"/> ကျေး <input type="checkbox"/> မ	
	၆		<input type="checkbox"/> ကျေး <input type="checkbox"/> မ	
	၇		<input type="checkbox"/> ကျေး <input type="checkbox"/> မ	
	၈		<input type="checkbox"/> ကျေး <input type="checkbox"/> မ	
အထက်ပျောက်ကျောင်းမှ ရိုက်ပျိုးရေး	၁	စိုက်ပျိုးရေး နည်းပညာ ညှိနှိုင်းရေး	<input checked="" type="checkbox"/> ကျေး <input checked="" type="checkbox"/> မ	
	၂	မွေးမြူရေး နည်းပညာ နှင့် ဆေးဝါး	<input checked="" type="checkbox"/> ကျေး <input checked="" type="checkbox"/> မ	
	၃	နယ်စားစား ချေးငွေ	<input checked="" type="checkbox"/> ကျေး <input checked="" type="checkbox"/> မ	
	၄	ဝက်ချယ်စာအိတ်	<input checked="" type="checkbox"/> ကျေး <input checked="" type="checkbox"/> မ	
	၅		<input type="checkbox"/> ကျေး <input type="checkbox"/> မ	
	၆		<input type="checkbox"/> ကျေး <input type="checkbox"/> မ	
	၇		<input type="checkbox"/> ကျေး <input type="checkbox"/> မ	
	၈		<input type="checkbox"/> ကျေး <input type="checkbox"/> မ	



ကျမ်းဂန်အမျိုးအစား	၀		<input type="checkbox"/>	ကျမ်း		
			<input type="checkbox"/>	မ		
	၂		<input type="checkbox"/>	ကျမ်း		
			<input type="checkbox"/>	မ		
	၃		<input type="checkbox"/>	ကျမ်း		
			<input type="checkbox"/>	မ		
	၄		<input type="checkbox"/>	ကျမ်း		
			<input type="checkbox"/>	မ		
	၅		<input type="checkbox"/>	ကျမ်း		
		<input type="checkbox"/>	မ			
၆		<input type="checkbox"/>	ကျမ်း			
		<input type="checkbox"/>	မ			
၇		<input type="checkbox"/>	ကျမ်း			
		<input type="checkbox"/>	မ			
၈		<input type="checkbox"/>	ကျမ်း			
		<input type="checkbox"/>	မ			
ပညာရေး	၀	ဘာသာကျမ်းစာစာအုပ်	<input type="checkbox"/>	ကျမ်း		
			<input type="checkbox"/>	မ		
	၂	မူကြမ်းကျမ်းစာ	<input type="checkbox"/>	ကျမ်း		
			<input type="checkbox"/>	မ		
	၃		<input type="checkbox"/>	ကျမ်း		
			<input type="checkbox"/>	မ		
	၄		<input type="checkbox"/>	ကျမ်း		
			<input type="checkbox"/>	မ		
	၅		<input type="checkbox"/>	ကျမ်း		
		<input type="checkbox"/>	မ			
၆		<input type="checkbox"/>	ကျမ်း			
		<input type="checkbox"/>	မ			
၇		<input type="checkbox"/>	ကျမ်း			
		<input type="checkbox"/>	မ			
၈		<input type="checkbox"/>	ကျမ်း			
		<input type="checkbox"/>	မ			
အခြား	၀	၇A နှင့် ၇B အခြားကျမ်း	<input type="checkbox"/>	ကျမ်း		
			<input type="checkbox"/>	မ		
	၂		<input type="checkbox"/>	ကျမ်း		
			<input type="checkbox"/>	မ		
	၃		<input type="checkbox"/>	ကျမ်း		
			<input type="checkbox"/>	မ		
	၄		<input type="checkbox"/>	ကျမ်း		
			<input type="checkbox"/>	မ		
၅		<input type="checkbox"/>	ကျမ်း			
		<input type="checkbox"/>	မ			
၆		<input type="checkbox"/>	ကျမ်း			
		<input type="checkbox"/>	မ			
၇		<input type="checkbox"/>	ကျမ်း			
		<input type="checkbox"/>	မ			