



ပြည်ထောင်စုမြန်မာနိုင်ငံတော်အစိုးရ
 စိုက်ပျိုးရေး၊ မွေးမြူရေးနှင့် ဆည်မြောင်းဝန်ကြီးဌာ
 ကျေးလက်ဒေသဖွံ့ဖြိုးတိုးတက်ရေးဦးစီးဌာန

National Community Driven Development Project
 လူထုဖွံ့ဖြိုးစီမံကိန်း၊ လှိုင်းဘွဲ့မြို့နယ်

ကျေးရွာဖွံ့ဖြိုးရေးအစီအစဉ်



ကျေးဇူးတင်ကျေးရွာအုပ်စု
 တောင်ကလေးကျေးရွာ

မာတိကာ

<u>စဉ်</u>	<u>အကြောင်းအရာ</u>	<u>စာမျက်နှာ</u>
၁။	လှိုင်းဘွဲ့မြို့နယ်အခြေပြမြေပုံ	၁
၂။	ကျေးရွာမြေပုံ (တည်နေရာ)	၂
၃။	အုပ်စုတွင်ပါဝင်သော ကျေးရွာများစာရင်း	၃
၄။	ကျေးရွာအခြေခံအချက်အလက်များ (ကျေးရွာသမိုင်းကြောင်း)	၄
၅။	လူထုပူးပေါင်းပါဝင်သော လူမှုဆန်းစစ်ခြင်းနှင့် အကဲဖြတ်ခြင်း လုပ်ငန်းစဉ် (PSA/PRA) အကျဉ်းချုပ်ဇယား	၅
၆။	ကျေးရွာဖွံ့ဖြိုးရေးအစီအစဉ်အတွက်အသုံးပြုခဲ့သော PRA tools တစ်ခုချင်းစီအတွက် သုံးသတ်ချက်များ	
	၁။ ကျေးရွာလူမှုရေးနှင့်အရင်းအမြစ်ပြမြေပုံ (Social Map)	၆-၇
	၂။ ရာသီခွင်ပြပြကွဲဒီဇိုင်း (Seasonal Cleander)	၈-၉
	၃။ ဥစ္စာနေကြွယ်ဝမှုပြဇယား (Wealth Ranking)	၁၀-၁၁
	၄။ ကျား၊မ ပင့်ကူအိမ်သုံးသပ်ခြင်း (Cob Web)	၁၂-၁၃
	၅။ အရင်းအမြစ်အသုံးချမှုပုံစံပြဇယား (Asset Mapping)	၁၄-၁၅
	၆။ အဖွဲ့အစည်းချိတ်ဆက်မှုပြဇယား (Veen Diagram).....	၁၆-၁၇-၁၈
၇။	ကော်မတီဝင်များရွေးချယ်ခြင်းနှင့် ကျေးရွာဖွံ့ဖြိုးရေးအစီအစဉ် ဆောင်ရွက်မှုမှတ်တမ်း	၁၉
၈။	ကျေးရွာအချက်အလက်များ (PC 1)	၂၀-၂၃
၉။	စီမံကိန်းစက်ဝန်းအချိန်ဇယား (PC 2)	၂၄
၁၀။	ကျေးရွာဖွံ့ဖြိုးရေးဦးစားပေးအစီအစဉ် (PC 3)	၂၅-၂၆
၁၁။	အစည်းဝေးမှတ်တမ်းများ	၂၇-၂၈
၁၂။	ကဏ္ဍအလိုက်ဦးစားပေးဖွံ့ဖြိုးရေးလုပ်ငန်းစဉ်များ	၂၉

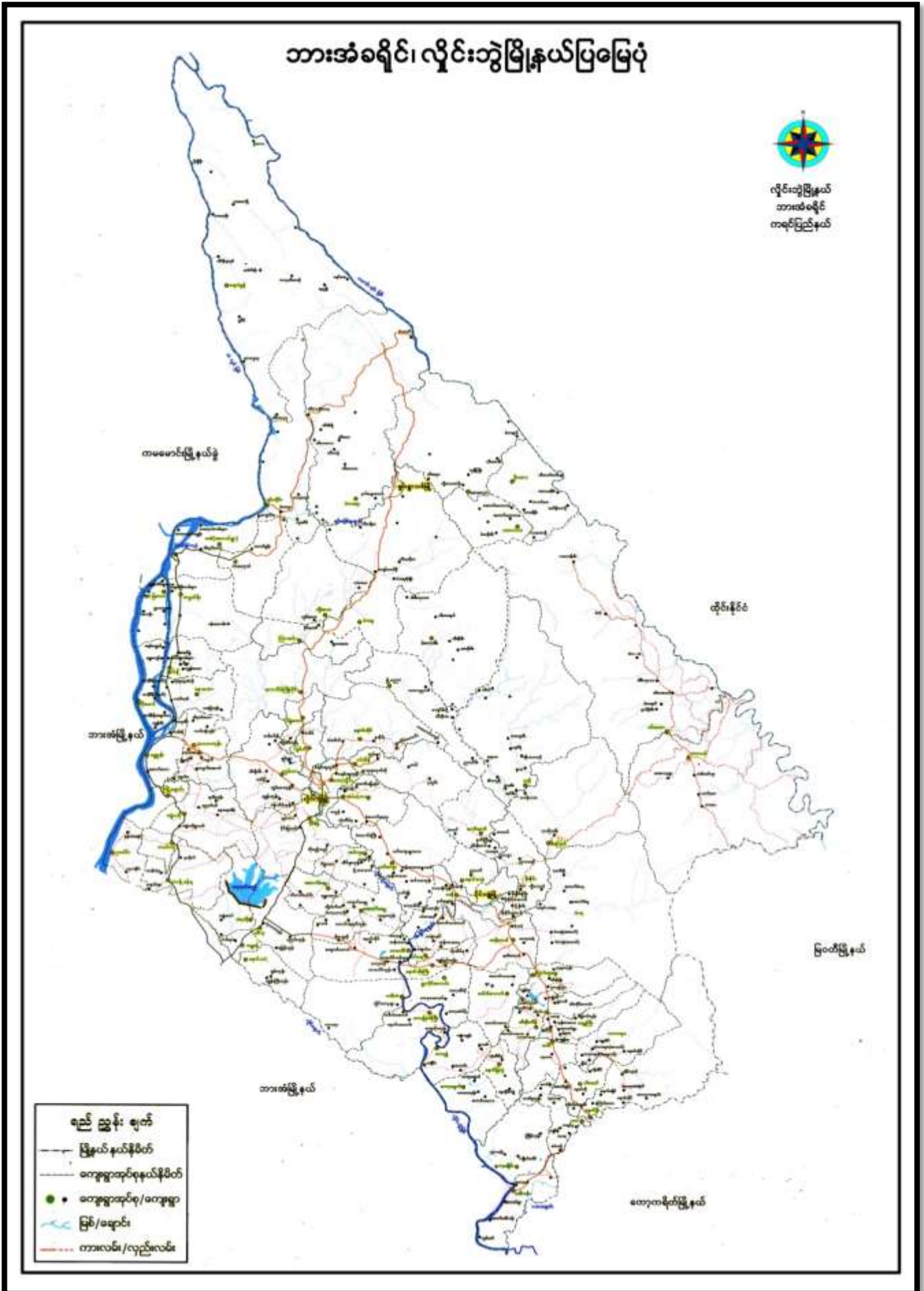

၂။ ကျေးရွာမြေပုံ (တည်နေရာ)

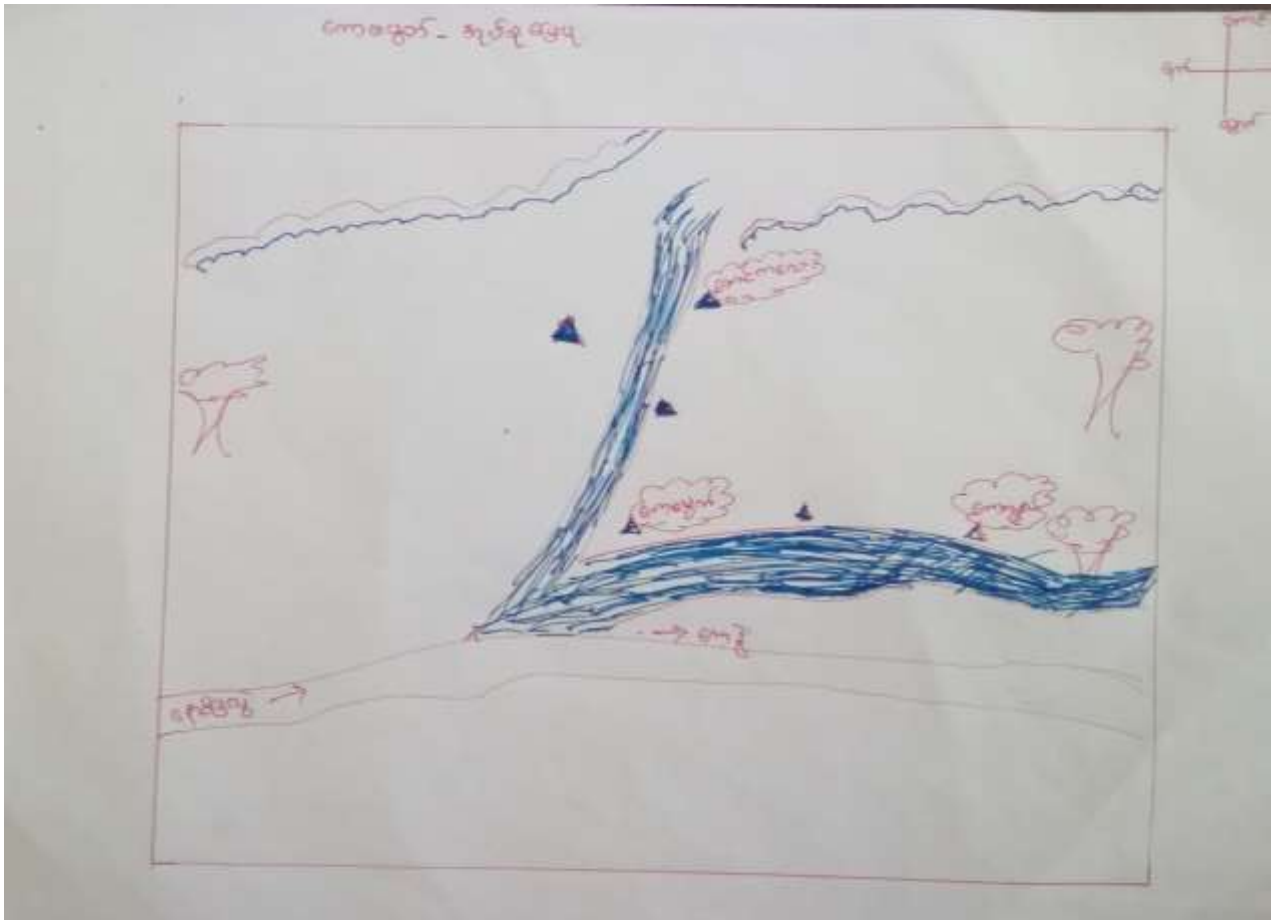

၃။ အုပ်စုတွင်ပါဝင်သော ကျေးရွာများစာရင်း

- ၁။ ကော့ဖုမ္မတ်
- ၂။ ကော့ကစွယ်
- ၃။ တောင်ကလေး

၄။ ကျေးရွာအခြေခံအချက်အလက်များ (ကျေးရွာသမိုင်းကြောင်း)

(စတင်ကလေး (၂) ရွာ၏ ရောက်ခဲ့သည့်နိမိတ်ကြောင့်အကျဉ်းချုပ်)

စတင်ကလေး (၂) ကျေးရွာသည် (၁၇၄၇) ခုနှစ် အင်္ဂလိပ်လက်ထက် ရောက်ရှိခဲ့ပြီး ဤကျေးရွာသည် ရွာထဲကနေ ကျေးရွာကလေး ရွာ သို့ တစ်ဖွဲ့ခ နှစ်ဖွဲ့ခ စတင်ယာ စာရောက်လျက်ရှိခဲ့ကြပြီး - သို့မှ စတင်ယာ သမား များ နှစ်၀၇ များဖြားလာသည်အခါ မဟာမင်းကြီး စတင်နားတွင် ရွာအဖြစ် တည်ရာသည် အတွက် ကြောင့် - စတင်ကလေး ရွာ မှ အနောက်တွင်လာခဲ့ပါသည်။ ရွာ၏ အနောက်ဘက် သို့ စတင်ကြီး စတင် ဆောက်လုပ်ခဲ့ပြီး ရွာ၏ ကြောက်အက်ကျား ပေါ် မှာ စတင် အနောက်ဘက်တွင် ကျေးရွာသည် ရွာပေါ်တွင် အထိ တစ်ချက် သို့မဟုတ် မြင်တွေ့ များ များ ရှိပါသည်။ အရှေ့ အထက် စတင် အက်တွင် ရွာ စတင် နိမိတ်ကြောင့် ရောက် ရောက် ကျယ်ကြီးများ လယ်ခင်းများ ရှိပြီး နှစ်ချိန်ထိ အသက်စေ့ ဝမ်း ကျောင်းအတွက် လယ်ပင်တွေ လုပ်ကိုင်စား စားကံ နှစ်ချိန်ထိ ရောက် ရောက်ပါသည်။ သဘာဝစားစားအစာတွေ ပေါများပြီး မိုးတွင်းရေ မြီးလာတဲ့အခါ ရေပင်လည်ခြင်းကို ရွာသားများ ငါးချောင်း - ရွာပါး လာပြီး ဖြစ်တဲ့ ရွာခင်း ငါးကြီး ငါးက ငါးသိုင်း ငါးရွာခင်း စတဲ့ သဘာဝ ငါးများ အလွန်ပင် ပေါများ ပေါများပါသည်။

လယ်ပင်းအက်ဆွယ်ရေးနဲ့ပင်သက်ကြီး စတင် အက်ရွာနဲ့ မြို့ကြောင့် မတ်တဲ၊ ရွာခင်း အက်လယ်ပင်ရှိပါ သို့မဟုတ် မော်လမြိုင်စတင် မြို့ကြီးများကိုလည်း နားမည်မျှသာ ကြားမျှ ရောက်ဖူးသူ ဒါပင် အောက်လောက်မျှသာ ရှိခဲ့ပါသည်။ မဟာမင်းက တစ်ခါတည်း လက်ခံပြီး ရေတွက်လို့ ရပါသည်။

သဘာဝ စားစားအစာတွေနဲ့ ရွာသို့ရောက် မရောက်အောင် ဖျော်ဖြေချစ် ဖြစ် ရွာနဲ့ အစားအသွယ် များမှာ ရေလာခဲ့ရာမှ (၁၉၆၂) ခုနှစ် နှစ်ရာတွင် အကယ်အစားဖြင့် အချိန်ကိပ် ရောက်စေမှု မြင် လေးဖြင့် အစဉ် ရွာ၏ အခြေအနေမှာ စစ်ပိုက်စောက်ရောက်ခဲ့ပြီး များသံ ကျည်သံ အကြောက်သံများဖြင့် ယင်းတွေ့ကြား မှ ငါးကြားဝပ် ရွာကံခဲ့ရပါသည်။ လောကီများမှာ ကောင်းကောင်း ဖွန်ဖွန် မတ်ပင် သက်ရွယ်ပင် သံကြားအစဉ် အိပ်ပေါ်ခွင့်ဆင်းပြီး ထွက်ပြေး ရတဲ့ ကဝံအထိ ရောက်ခဲ့ရပါသည်။ လယ်စိုက်ပင်လုပ်ပြီး ရွာထဲကို အချိန်တန်လို့ မြင် မရောက်လာမည် (သို့မဟုတ်) လယ်စိုက်ပင် အထိ ချစ်ပင်ပိုက်စောက် ခြင်းဖြစ်ပြီး အသက်ရွာ သို့ တဲ့အထိ အခြေအနေ အိုးခဲ့ပါသည်။

ဒီအရာတွေကို တွေ့မြင် ရေရတဲ့ ကျေးရွာ စတင်ဖြစ်အရာ စတင်ကျေးရွာကြီးက ခိတ် မသက်သာကြောင်း ရွာအစဉ် များပင်ပေးတွေကို သက်ဆိုင်တွေ့ဆုံပေးပြီး စတင်အစဉ်ဖြစ် မြို့ကို မိပေး၏ မြို့ကို အချက်အလက် အထိ အစဉ်အဆက် ပေး လာခဲ့ပြီး တွေ့မြင်ရတဲ့ အချိန်ထိ အရာ စတင်ကြီးဝင်ကျေးရွာ ကျယ်လာမည်

၅။ လူထုပူးပေါင်းပါဝင်သော လူမှုဆန်းစစ်ခြင်းနှင့် အကဲဖြတ်ခြင်းလုပ်ငန်းစဉ် အကျဉ်းချုပ်ဇယား

လူမှုဆန်းစစ်ခြင်း (MIR) နှင့် အကဲဖြတ်ခြင်းလုပ်ငန်းစဉ် အကျဉ်းချုပ်ဇယား

ပါဝင်သူများ - စေတီကော၊

အကဲဖြတ်သူများ - ကော့ဒီဗွင်

အဆင့်/အမျိုးအမည်	အကြောင်းအရာများ	အကဲဖြတ်သူများ/အဖွဲ့များ		ပါဝင်သူများ/အဖွဲ့များ
		ကော့ဒီဗွင်	စေတီကော	
၁	လူမှုဆန်းစစ်ခြင်း အဖွဲ့အစည်း ဖွဲ့စည်းခြင်း	၃၈	၆၁	၉၉
၂	ဒီမိုကရေစီဝင်ရောက်ဆိုင်ရာ အဖွဲ့အစည်း ဖွဲ့စည်းခြင်း	၃၆	၆၁	၉၇
၃	အဖွဲ့အစည်း ဖွဲ့စည်းခြင်းနှင့် အဖွဲ့အစည်း ဖွဲ့စည်းခြင်း	၃၈	၆၁	၉၉
၄	အဖွဲ့အစည်း ဖွဲ့စည်းခြင်းနှင့် အဖွဲ့အစည်း ဖွဲ့စည်းခြင်း	၃၈	၆၁	၉၉
၅	အဖွဲ့အစည်း ဖွဲ့စည်းခြင်းနှင့် အဖွဲ့အစည်း ဖွဲ့စည်းခြင်း	၃၈	၆၁	၉၉
		၃၈	၆၁	၉၉

၆။ ကျေးရွာဖွံ့ဖြိုးရေးအစီအစဉ်အတွက်အသုံးပြုခဲ့သော PRA tools
တစ်ခုချင်းစီအတွက် သုံးသတ်ချက်များ

၁။ ကျေးရွာလူမှုရေးနှင့်အရင်းအမြစ်ပြမြေပုံ(Social Map)

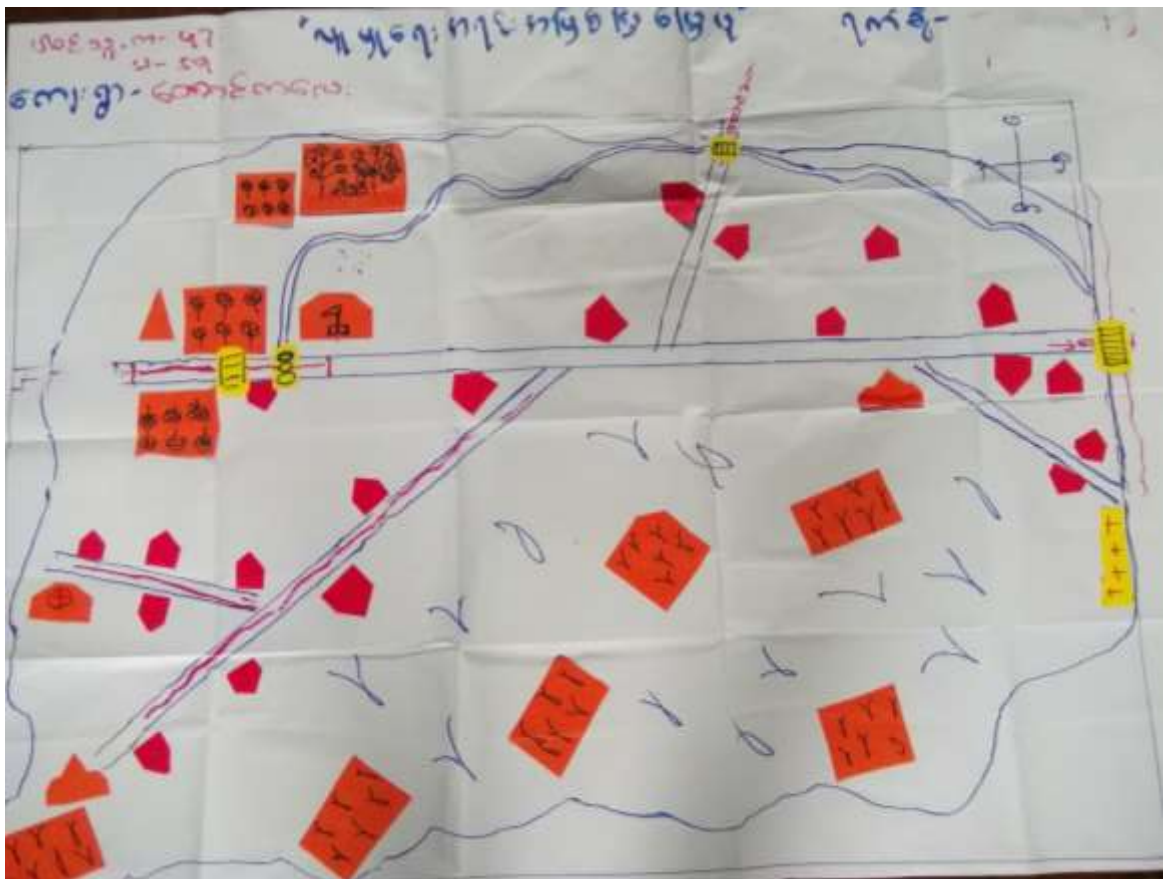

ပုပ္ဖရား အရင်းအမြစ်ပြု ပြေပုံ

(ဆွေးနွေး ဖြေရှင်းဆန်းစစ်ခြင်း)

ပြီးနောက် - ဖွဲ့စည်းခဲ့

ရက်စွဲ - 7.6.2019

ကျေးဇူးတင်စွာ - ကောဗမ္မဝါ

ကျေးဇူး - ကောဗမ္မဝါ

- ဆေးဝါးကုသရန် ဝန်ဆောင်မှုပေးရန်အတွက် သစ်တော၊ ကောဗမ္မဝါ၊ ကျေးဇူး၊ အခြား
- နေရာမရှိသည့် သဘာဝပတ်ဝန်းကျင်ကို ထိခိုက်စေရန် မကြံ့ခိုင်မှုရှိကြောင်း ဖော်ပြပါသည်။
- မြို့နယ်အတွင်းရှိ ရေ၊ မြေ၊ မြေရေ၊ မြေအောက်ရေကို ထိခိုက်စေရန် သဘာဝပတ်ဝန်းကျင်ကို ထိခိုက်စေကြောင်း ဖော်ပြပါသည်။
- မြို့နယ်အတွင်းရှိ ရေ၊ မြေ၊ မြေရေ၊ မြေအောက်ရေကို ထိခိုက်စေရန် သဘာဝပတ်ဝန်းကျင်ကို ထိခိုက်စေကြောင်း ဖော်ပြပါသည်။
- မြို့နယ်အတွင်းရှိ ရေ၊ မြေ၊ မြေရေ၊ မြေအောက်ရေကို ထိခိုက်စေရန် သဘာဝပတ်ဝန်းကျင်ကို ထိခိုက်စေကြောင်း ဖော်ပြပါသည်။
- မြို့နယ်အတွင်းရှိ ရေ၊ မြေ၊ မြေရေ၊ မြေအောက်ရေကို ထိခိုက်စေရန် သဘာဝပတ်ဝန်းကျင်ကို ထိခိုက်စေကြောင်း ဖော်ပြပါသည်။
- မြို့နယ်အတွင်းရှိ ရေ၊ မြေ၊ မြေရေ၊ မြေအောက်ရေကို ထိခိုက်စေရန် သဘာဝပတ်ဝန်းကျင်ကို ထိခိုက်စေကြောင်း ဖော်ပြပါသည်။
- မြို့နယ်အတွင်းရှိ ရေ၊ မြေ၊ မြေရေ၊ မြေအောက်ရေကို ထိခိုက်စေရန် သဘာဝပတ်ဝန်းကျင်ကို ထိခိုက်စေကြောင်း ဖော်ပြပါသည်။
- မြို့နယ်အတွင်းရှိ ရေ၊ မြေ၊ မြေရေ၊ မြေအောက်ရေကို ထိခိုက်စေရန် သဘာဝပတ်ဝန်းကျင်ကို ထိခိုက်စေကြောင်း ဖော်ပြပါသည်။

ပါဝင်ဆွေးနွေးသူ - ၈ ယောက် (၃၆ ဘဦး)

၁ (၆) ဘဦး

ရာသီခွင်ပြုပြင်မှုဒီဇိုင်း

၂၂.၈.၂၀၁၈

ကောင်စီကလေး:

ကကြောင်းကရာ	တပို့	ကဆုန်	မုဆိုး	ဝါဆို	ဝါခေါင်	ဆန်	သီတင်းကျွတ်	တနင်္ဂနွေ	ဆန်ဆန်	ပြာသီ	တပို့	တပေါင်း
ပယ်												
လမ်းယာဆက်												
သကဝန်း												
ပွဲတော်												
ဝေခွဲ												
ရာသီဥတု												

ဘာသာရေး ဝိညာဉ်
(ဆွေးနွေးပွဲနှင့် ဖြေဆိုပေးခြင်း)

ရက်စွဲ - ဇူလိုင်လ
ရက်စွဲ - ၇. ၆. ၂၀၁၄

ကျေးဇူးတင်စာ -
ကျေးဇူး -

- သာသနာ့ရေးရာနှင့် ပတ်သက်သည့် အခြားအချက်အလက်များကို
- သက်တမ်းအားဖြင့် အနည်းဆုံး ၅၀ နှစ်အထက်ရှိသူများကို ရွေးချယ်ဖွဲ့စည်းပေးခြင်း
- သာသနာ့ရေးရာနှင့် ပတ်သက်သည့် အခြားအချက်အလက်များကို ရွေးချယ်ဖွဲ့စည်းပေးခြင်း
- သာသနာ့ရေးရာနှင့် ပတ်သက်သည့် အခြားအချက်အလက်များကို ရွေးချယ်ဖွဲ့စည်းပေးခြင်း
- သာသနာ့ရေးရာနှင့် ပတ်သက်သည့် အခြားအချက်အလက်များကို ရွေးချယ်ဖွဲ့စည်းပေးခြင်း
- သာသနာ့ရေးရာနှင့် ပတ်သက်သည့် အခြားအချက်အလက်များကို ရွေးချယ်ဖွဲ့စည်းပေးခြင်း

ဝိညာဉ်ဆွေးနွေးပွဲ - ကျား (၅၆) ဘွဲ့
မ (၆၁) ဘွဲ့

၃။ ဥစ္စာနေကြွယ်ဝမှုပြဇယား (Wealth Ranking)

<p style="text-align: center;">ဥစ္စာနေကြွယ်ဝမှုပြဇယား</p>			
<p>ကောင်ကလေး</p>			
အဆင့်	ကြွယ်ဝမှု	အိမ်ထောင်စု	ရာခိုင်နှုန်း
အဆင့်မြေစေ့ အိမ်ထောင်စု	တိုက်၊ ပျဉ်ထောင်အိမ်၊ ကား၊ ဆော်လာဂျီ၊ ခက်ပျေ၊ ဆိုင်ကယ်၊ ခက်ကီး၊ ကျွဲ (၂၅)၊ ခွေး (၁၀)၊ လယ် (၁၀ ဧက)၊ ကုန်ရုံအိမ်၊ ဆိုလာ၊ TV၊ ခရော့စ်၊ ခက်ကင် (၅) ဧက	၃၀	၁၇.၆၆%
အလယ်အလတ် အိမ်ထောင်စု	ပျဉ်ထောင်အိမ်၊ ဆိုင်ကယ်၊ ဆော်လာဂျီ၊ ခက် ပျေ၊ ခက်ကီး၊ ကျွဲ (၂၀)၊ ခွေး (၁၅)၊ လယ် (၈)၊ ခက်ကင် (၃) ဧက၊ ဆိုလာ၊ TV၊ ခရော့စ်၊ အထက်တန်းထိကျောင်းသားနှစ်	၁၀၀	၅၉.၅၂%
အဆင့်မမြေ စေ့အိမ်ထောင်စု	ဝါး၊ တဲ၊ ဘင်အိမ်၊ ဆိုင်ကယ်၊ ခက်ကီး၊ ပျေ၊ လယ် (၃ ဧက)၊ ကျွဲ၊ ခန်း၊ ချောင်း၊ ပူလတန်းထိကျောင်းသားနှစ်	၃၈	၂၂.၆၂%
		၁၆၈	၁၀၀%

ပြည်ထောင်စုအဖွဲ့ဝင်များ
(အဖွဲ့အစည်းများ၏အဖွဲ့ဝင်များ)

ရက်စွဲ - ၇-၆-၂၀၁၇

အဖွဲ့အစည်းများ - အကျိုးစီးပွား
အဖွဲ့အစည်း - စတင်ဖွဲ့စည်း

- ကွန်မြူနစ်ပါတီသည် အလယ် အလယ် အဆင့်အတန်းရှိသူများသည် (၂၀၀၀) နှစ်မှ စတင်၍ အဖွဲ့ဝင်များ ဖြစ်လာရမည်။
- အလယ် အလယ် အဆင့်အတန်းရှိသူများသည် အဖွဲ့ဝင်များ ဖြစ်လာရမည်။ ကျား၊ မိန်းမ အမျိုးမျိုးပါဝင်ရမည်။ အဖွဲ့ဝင်များ ဖြစ်လာရမည်။ အဖွဲ့ဝင်များ ဖြစ်လာရမည်။ အဖွဲ့ဝင်များ ဖြစ်လာရမည်။
- အလယ် အလယ် အဆင့်အတန်းရှိသူများသည် အဖွဲ့ဝင်များ ဖြစ်လာရမည်။ အဖွဲ့ဝင်များ ဖြစ်လာရမည်။ အဖွဲ့ဝင်များ ဖြစ်လာရမည်။ အဖွဲ့ဝင်များ ဖြစ်လာရမည်။
- အဖွဲ့ဝင်များ ဖြစ်လာရမည်။ အဖွဲ့ဝင်များ ဖြစ်လာရမည်။ အဖွဲ့ဝင်များ ဖြစ်လာရမည်။ အဖွဲ့ဝင်များ ဖြစ်လာရမည်။
- အဖွဲ့ဝင်များ ဖြစ်လာရမည်။ အဖွဲ့ဝင်များ ဖြစ်လာရမည်။ အဖွဲ့ဝင်များ ဖြစ်လာရမည်။ အဖွဲ့ဝင်များ ဖြစ်လာရမည်။

ပါဝင်ဆွေးနွေးသူ - ကျား (၃၈) ဦး
မ (၆၁) ဦး

၄။ ကျား၊မ ပင့်ကူအိမ်သုံးသပ်ခြင်း(Cob Web)

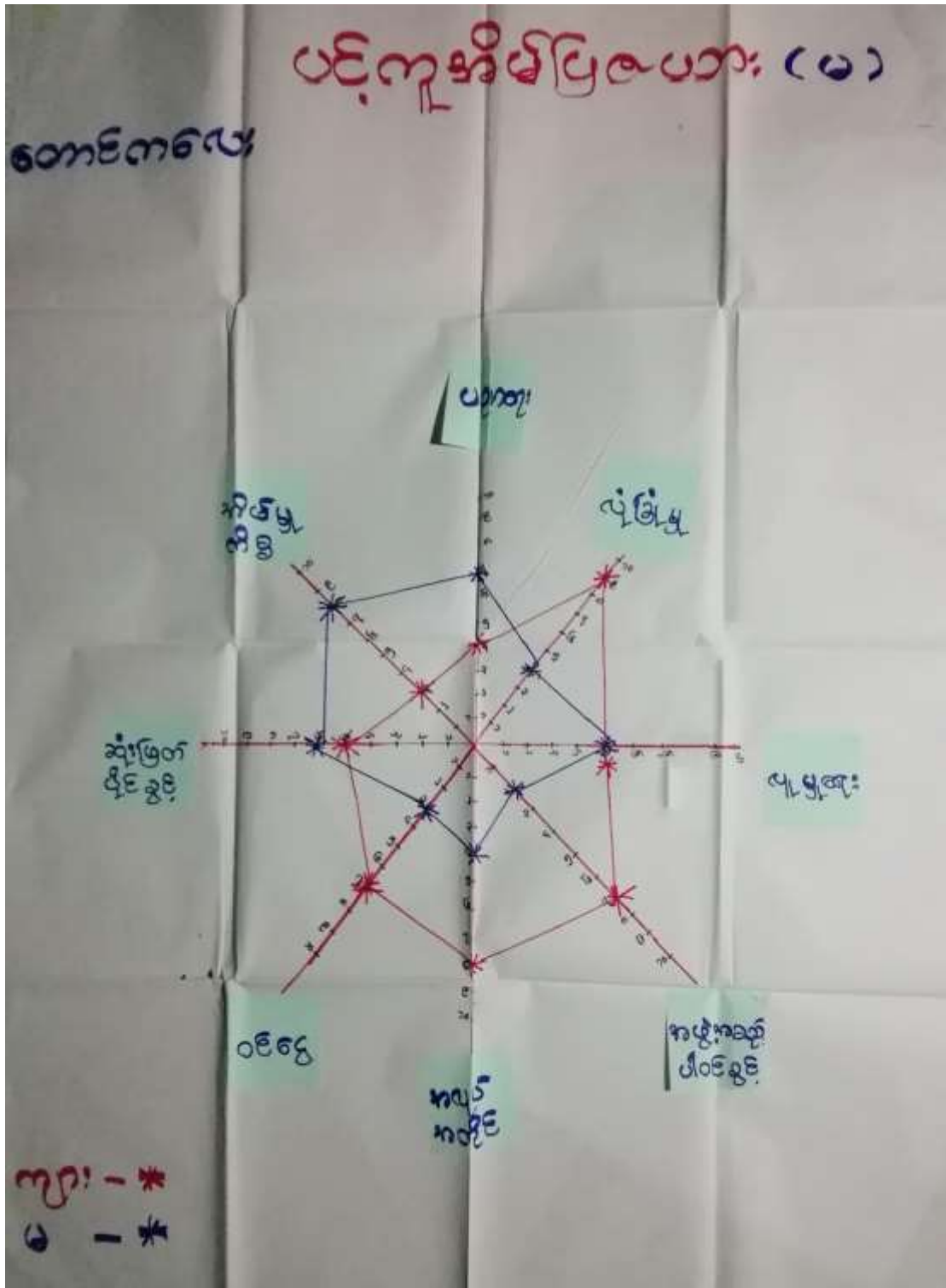

ပရိတ်ကျမ်းအရပ်ရပ်
(ဆွေးနွေးကြမ်း နှစ်ဆန်းစစ်ခြင်း)

ပြင်ဆင် - မျိုးစေတီ

ကျေးဇူးအားဖြင့် - ကောယော

ရက်စွဲ - 7.6.2019

ကျေးဇူး - ဆရာတော်

- အကျော်အားဖြင့် သာမန်အားဖြင့် ဝန်ထမ်းရှိပြီး အဖွဲ့အစည်း ပါဝင်မှု၊ အလုပ်အကိုင် အဖွဲ့အစည်း အားဖြင့် သာမန်
- အကျော် သာမန် အလုပ်အကိုင် အဖွဲ့အစည်း အားဖြင့် ဝန်ထမ်း ၇ ဦးဖြင့် အဖွဲ့အစည်း တွင် အကျော်အားဖြင့် ဝန်ထမ်းပါဝင်
- အကျော် သာမန် အလုပ်အကိုင် အဖွဲ့အစည်း အားဖြင့် ဝန်ထမ်း ၇ ဦးဖြင့် အဖွဲ့အစည်း တွင် အကျော်အားဖြင့် ဝန်ထမ်းပါဝင်
- အကျော် သာမန် အလုပ်အကိုင် အဖွဲ့အစည်း အားဖြင့် ဝန်ထမ်း ၇ ဦးဖြင့် အဖွဲ့အစည်း တွင် အကျော်အားဖြင့် ဝန်ထမ်းပါဝင်
- အကျော် သာမန် အလုပ်အကိုင် အဖွဲ့အစည်း အားဖြင့် ဝန်ထမ်း ၇ ဦးဖြင့် အဖွဲ့အစည်း တွင် အကျော်အားဖြင့် ဝန်ထမ်းပါဝင်
- အကျော် သာမန် အလုပ်အကိုင် အဖွဲ့အစည်း အားဖြင့် ဝန်ထမ်း ၇ ဦးဖြင့် အဖွဲ့အစည်း တွင် အကျော်အားဖြင့် ဝန်ထမ်းပါဝင်

၅။ အရင်းအမြစ်အသုံးချမှုပုံစံပြယေား(Asset Mapping)

တောင်ကလေး

ကရီး:ကမြစ်သုံးစွဲမှုပြယေား ကရီး:ကမြစ်ထိန်းချုပ်မှု

အုပ်စု	မ	ကျား + မ	ကျား	မ	ကျား + မ
အိုးစား	ကပ်စွဲစက်	ကား လယ်	ကောယု ကွေး	အိုးစား	ကား
		ကောယု ကွေး လယ်	ကျောက်	ကပ်စွဲစက်	ဆေးထုတ် ဖိနပ်
		ကျောက် တံတား	လယ်	အသစ် စော့	လယ်
		ဆေးထုတ် ဖိနပ် အသစ် စော့	တံတား		ဆိုင်ကျွန် ကိုယ်
		စက်ကိရိယာ	ကုန်ကြွေး စော့		စက်ကိရိယာ
		စက်ကိရိယာ	စက်		
		ဆိုင်ကျွန် ကိုယ်	စက်ကိရိယာ		

၆။ အဖွဲ့အစည်းချိတ်ဆက်မှုပြယော: (Veen Diagram)

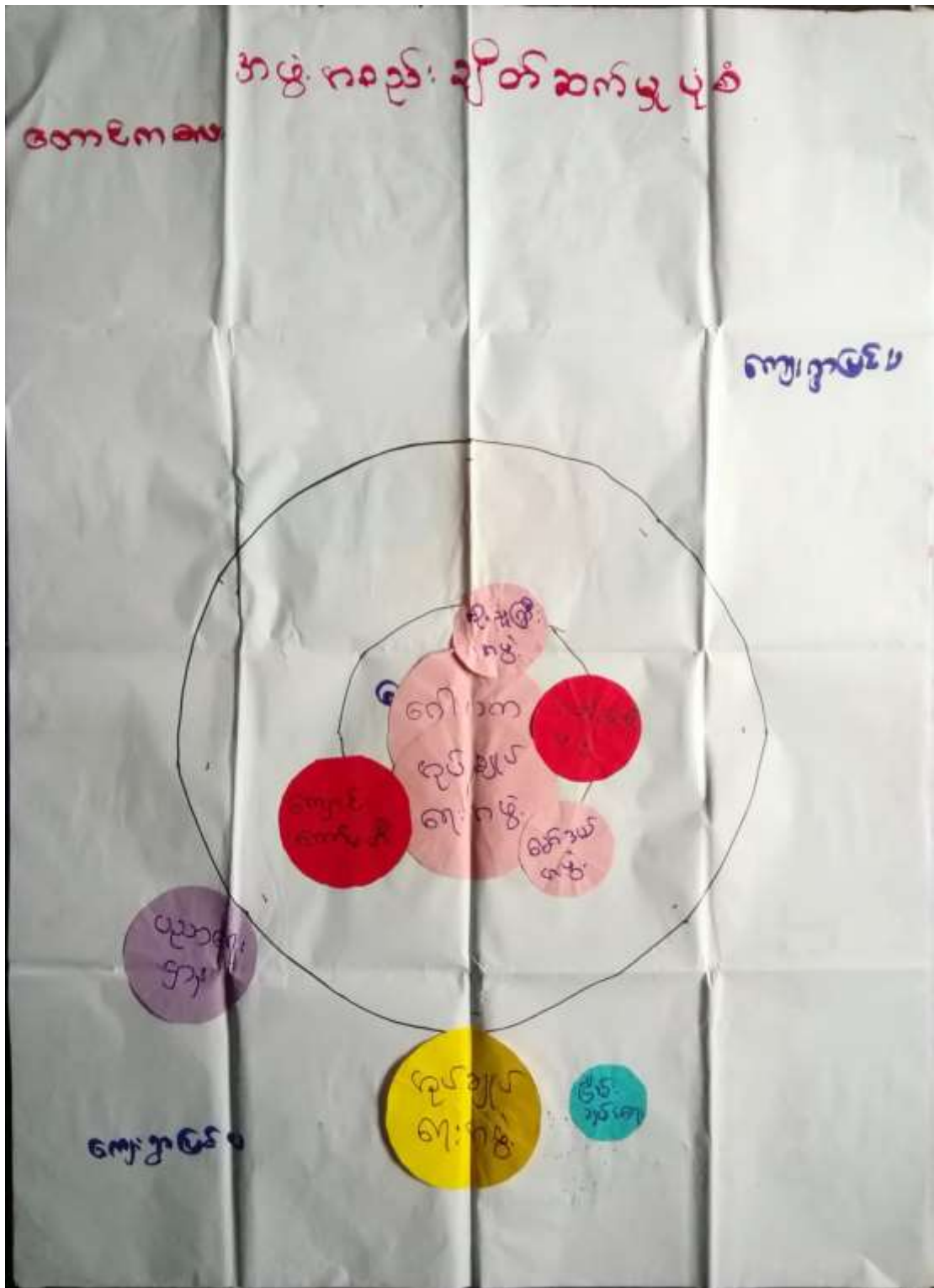

အဖွဲ့အစည်းချိတ်ဆက်မှုပြဇယား

ကောင်စီ

စဉ် ကျေးဇူးတင်ချိတ်ဆက်မှု

- ၁ ဂေါပကကမ္ဘာ
- ၂ ကျောင်းကန်မတီ
- ၃ ကပျိုယု၊ ဖါကမ္ဘာ
- ၄ ကုတ်ချုပ်ရေးကမ္ဘာ
- ၅ မော်ဒယ်ကမ္ဘာ
- ၆ ကိုးသင်္ကြံကမ္ဘာ
- ၇ သက်ကြီးပုဂ္ဂိုလ်ရေးက



စဉ် ကျေးဇူးပြုပေးချိတ်ဆက်မှု

- ၁ ဖြစ်စဉ်ရေးကမ္ဘာ
- ၂ ကုတ်ချုပ်ရေးကမ္ဘာ
- ၃ လညာရေးဌာန



အဖွဲ့အစည်း ချိတ်ဆက် အပြုအမူ
 (သေတ္တာဖြင့် ဖြည့်ဆည်းပေးခြင်း)

ရက်စွဲ - ၇.၆.၁၉

ကျေးဇူးတင်စွာ - ကောသလ
 ကျေးဇူး - ကောသလ

- ▲ ကျွန်ုပ်တို့အဖွဲ့အစည်းများ အဖွဲ့သည် အာဏာအရှိဆုံး အဖွဲ့ဖြစ်သည်။ ဂေါပက အဖွဲ့သည်လည်း ထိုအဖွဲ့ တို့တွင် ကျေးဇူးတင်စွာ အာဏာရှိသူများ ဖြစ်ကြသည်။
- ▲ ထိုအဖွဲ့တို့တွင် ကျေးဇူးတင်စွာ အဖွဲ့အစည်းများ ဖြစ်ကြသည်။ သက်တမ်းရှည်ကျော် အဖွဲ့အစည်းများ ဖြစ်ကြသည်။
- ▲ အဖွဲ့အစည်းများ အဖွဲ့အစည်းများ ဖြစ်ကြသည်။ အဖွဲ့အစည်းများ ကျေးဇူးတင်စွာ အဖွဲ့အစည်းများ ဖြစ်ကြသည်။
- ▲ ကျေးဇူးတင်စွာ အဖွဲ့အစည်းများ ဖြစ်ကြသည်။ အဖွဲ့အစည်းများ ကျေးဇူးတင်စွာ အဖွဲ့အစည်းများ ဖြစ်ကြသည်။

ပိုင်ဆိုင်မှုများ - ကျား၊ ငွေ၊ ခဲ၊
 မ၊ ငွေ၊ ခဲ

၇။ ကော်မတီဝင်များရွေးချယ်ခြင်းနှင့် ကျေးရွာဖွံ့ဖြိုးရေးအစီအစဉ် ဆောင်ရွက်မှုမှတ်တမ်း



၈။ ကျေးရွာအချက်အလက်များ(PC 1)

ပုံစံ - ၈ - ၁ ကျေးရွာအခြေခံအချက်အလက်များ (Form PC 1)

လက်ရွေးစင်ရက်စွဲ: _____ ကျေးရွာတစ်ရွာသို့ ပထမဆုံးပိတ်ဆက်ခရီးသွားရောက်သောအထိ လူထုစည်းရုံးရေးမှူးသည် ကျေးရွာမပိုင်ဆိုင်မှုအားကျေးရွာအချက်အလက်များကိုခဏတာအတွင်းစစ်ဆေးပြီးနောက်ကျေးရွာအချက်အလက်များကိုစီမံကိန်းပိတ်ဆက် ကာလစဉ်ပထမဆုံးပိတ်ဆက်ရမည့်စီမံကိန်းပိတ်ဆက်စဉ်အတွင်း လူထုစည်းရုံးရေးမှူးသည် ဤအချက်အလက်များအား စစ်ဆေးပြီး မှန်ကန်အောင်ပြုလုပ်ရမည်။ ငြိမ်နက်တွင် လူထုစည်းရုံးရေးမှူးမှ သတင်းအချက်အလက်ထဲသို့ Tablets မှ တစ်စင့် ဖြည့်သွင်းရမည်။		
ကျေးရွာမပိုင်ဆိုင် အမည် ဦးအောင်...	ကျေးရွာမပိုင်ဆိုင်ခရီး စနစ်နံပါတ် ၀၅၇၇/အပစ် ၀၇၄	လူထုစည်းရုံးရေးမှူးအမည် မောင်အောင်...
ဖြည့်သွင်းပုံစံအမျိုးအစား ...ကုန်	ပြည်နယ် - ဗဟို ကျေးရွာအုပ်စု ...	ကျေးရွာ - ...

၀။ လူဦးရေ

လူဦးရေ	အိမ်ထောင်စုအရေအတွက်	ကိုးကွယ်သည့်ဘာသာ	အိမ်ထောင်စုအရေအတွက်
လူဦးရေ (၁) - ကုန်	၁၆၈	ဘာသာ(၁) - ကုန်	၁၆၆
လူဦးရေ (၂) -		ဘာသာ(၂) -	
လူဦးရေ (၃) -		ဘာသာ(၃) -	
လူဦးရေစုစု		ဘာသာစုစု	
အခြား			
	အစုစုအတွက်		
မသန်စွမ်းသူများ	၀		
သက်ကြီးရွယ်အိုများ (မိဘ နှင့် နှစ်ထောင်)	၄၅		
စင်စားအရွယ်	-		

	အပျိုးသား(အစေ့အတွက်)	အပျိုးသီး(အစေ့အတွက်)	စုစုပေါင်းအစေ့အတွက်
လှိုင်စေ့			
လှိုင်စေ့ (၁) - အပူရောင်	574	604	1178
လှိုင်စေ့ (၂) -			
လှိုင်စေ့ (၃) -			
အခြား			
စုစုပေါင်း	၅၇၄	၆၀၄	၁၁၇၈

(ခ) အပျိုးစေ့အမျိုးအစားအလိုက် အလုံးအမောက်များ

အလုံးအမောက်	အပျိုး	ကုန်းဟုတ်	အပျိုးစေ့	ဘာသာရေးအမောက်အလိုက်	အပျိုး
အထက်အပျိုးစေ့	<input type="checkbox"/>	ခမာရီ	<input type="checkbox"/>	ခမာရီ	<input checked="" type="checkbox"/>
အလယ်အပျိုးစေ့	<input checked="" type="checkbox"/>	ကုန်းဟုတ်	<input type="checkbox"/>	ဘုန်းကြီးစေ့	<input checked="" type="checkbox"/>
ပျက်စီးစေ့	<input checked="" type="checkbox"/>	ကုန်းဟုတ်	<input type="checkbox"/>	မိမိအတွက်စေ့	<input type="checkbox"/>
ပျက်စီးစေ့	<input checked="" type="checkbox"/>	ခမာရီ	<input type="checkbox"/>	ခမာရီ	<input type="checkbox"/>
အခြား	<input type="checkbox"/>	အခြား	<input type="checkbox"/>	ခမာရီ	<input type="checkbox"/>
				အခြား	<input type="checkbox"/>
စုစုပေါင်း		စုစုပေါင်း		စုစုပေါင်း	

(ဂ) ကျွမ်းကျင်သူများမှတ်တမ်း (မကုမ္ပဏီတွင်နေထိုင်သော သို့မဟုတ် အခြားရွာမှလာစေရက်သော ကျွမ်းကျင်သူများ)

(၁) စာသင်စာရင်း			(၂) ကျွမ်းကျင်သူ			(၃) လက်မှတ်ထုတ်ပေးခြင်း		
မူလကျွမ်းကျင်သူ	အခြားရွာမှ လာသူ		မူလကျွမ်းကျင်သူ	အခြားရွာမှ လာသူ		ရွာတွင် နေထိုင်သူ	အခြား မှလာ	
မူလကျွမ်းကျင်သူ	<input type="checkbox"/>	<input checked="" type="checkbox"/>	စာရေးဆရာ	<input type="checkbox"/>	<input type="checkbox"/>	လက်သမား	<input checked="" type="checkbox"/>	<input type="checkbox"/>
အလယ်ကျွမ်းကျင်သူ	<input type="checkbox"/>	<input type="checkbox"/>	လက်ထောက် ကျွမ်းကျင်သူ	<input checked="" type="checkbox"/>	<input type="checkbox"/>	ပန်းချီ	<input checked="" type="checkbox"/>	<input type="checkbox"/>
အလယ်ကျွမ်းကျင်သူ	<input checked="" type="checkbox"/>	<input checked="" type="checkbox"/>	အဖွဲ့ဝင်ကျွမ်းကျင်သူ	<input type="checkbox"/>	<input type="checkbox"/>	ကျွမ်းကျင်သူ	<input type="checkbox"/>	<input type="checkbox"/>
မူလကျွမ်းကျင်သူ	<input checked="" type="checkbox"/>	<input type="checkbox"/>	သားရွာစာရေး	<input type="checkbox"/>	<input type="checkbox"/>	ဆွဲဆွဲသူ	<input type="checkbox"/>	<input type="checkbox"/>
အခြား	<input type="checkbox"/>	<input type="checkbox"/>	ပြည်သူ့ကျွမ်းကျင်သူ	<input checked="" type="checkbox"/>	<input type="checkbox"/>	စက်ပြင်စာရေး	<input checked="" type="checkbox"/>	<input type="checkbox"/>
မှတ်ချက်			မှတ်ချက်			မှတ်ချက်		

(ဃ) မကုမ္ပဏီမှ အထောက်အကူပြုပေးသည့် ကျွမ်းကျင်သူများ / မကုမ္ပဏီမှ အထောက်အကူပြုပေးသည့် ကျွမ်းကျင်သူများနှင့် ဆက်သွယ်သော စာသင်စာရင်းအကျဉ်းချုပ် (အောက်ဖော်ပြပါအတိုင်း)

- ကုမ္ပဏီကြီးလမ်း ကမ္ဘာ့လမ်း ကွန်ကရစ်လမ်း မော်တော်ဆိုင်ကယ်လမ်း
- ကုမ္ပဏီမင်းလမ်း အိမ်သားလမ်း လှည့်လမ်း အခြား _____

(င) မကုမ္ပဏီမှ နှိပ်စက်ခြင်း

ပိုင်ဆိုင်

(၁) ကုမ္ပဏီမှ နှိပ်စက်ခြင်းမရှိဘဲ ဤမကုမ္ပဏီတွင် မကုမ္ပဏီမှ နှိပ်စက်ခြင်းမရှိပါသလား?

ပိုင်ဆိုင် မရှိပါ မပါပါ

(၂) ဤမကုမ္ပဏီမှ နှိပ်စက်ခြင်းမရှိဘဲ နှစ်စဉ် နှိပ်စက်ခြင်းမရှိပါသလား?

နှစ် _____ / မပါပါ

(၃) ဤမကုမ္ပဏီမှ နှိပ်စက်ခြင်းမရှိဘဲ နှိပ်စက်ခြင်းမရှိပါသလား?

နှိပ်စက်ခြင်းမရှိပါ / မပါပါ

(၈) ဝန်ထမ်းအသေး

(၁) ဤကုမ္ပဏီ၏ဝန်ထမ်းအသေးအတွက် အသုံးပြုမည့် နေရာအသစ်သည်? ၆၆-၂-မင်းမိ

(၂) ဤကုမ္ပဏီမှ ဝန်ထမ်းအသေးအတွက် လာရောက်အလုပ်ပြုမည့် အချိန်၊

မြောက်အလယ်တွင် အချိန် ၃၀.၆.၂၀၁၉ - ဝက်လင်/မက်ထရပ်/မင်္ဂလာ/လေး/မက်ထရပ်/

အချိန် _____

မြောက်အလယ်တွင် အချိန် ၄၅.၆.၂၀၁၉ - ဝက်လင်/မက်ထရပ်/မင်္ဂလာ/လေး/မက်ထရပ်/

အချိန် _____

(၉) ဝန်ထမ်းအသေးအတွက် အသေးအမွှားများ

ဤကုမ္ပဏီတွင် အလုပ်ပြုမည့် ဝန်ထမ်းအသေးအမွှားများအတွက် အချိန်၊ နေရာ

အချိန် နေရာ နေရာ ၅၆.၆.၂၀၁၉ - ၆၆.၆.၂၀၁၉

(၁) ကုမ္ပဏီတွင် နေရာအသစ် အသုံးပြုမည့်

ကုမ္ပဏီ၏ ဝန်ထမ်းအသေးအတွက် အချိန် (သို့) နေရာအသစ် (သို့) ဝန်ထမ်းအသေးအတွက် နေရာအသစ်အသုံးပြုမည့် ဝန်ထမ်းအသေးအတွက်

(၁) ၆၆.၆.၂၀၁၉ မှ ၆၆.၆.၂၀၁၉ အထိ

(၂) _____

(၃) အသေးအမွှားအသစ်အတွက် ဝန်ထမ်း (GAD) မှ ဝန်ထမ်းအသေးအတွက်

ဤကုမ္ပဏီတွင် အသေးအမွှားအသစ်အတွက် ဝန်ထမ်း (GAD) မှ ဝန်ထမ်းအသေးအတွက် ဝန်ထမ်းအသေးအတွက်

အချိန် နေရာ

ကုမ္ပဏီအသေးအတွက်

အသုံးပြုမည့် ဝန်ထမ်း

ကက်မှတ် ၀၄.၆.၂၀၁၉

ကုမ္ပဏီအသေးအတွက်

အသုံးပြုမည့် ဝန်ထမ်း

ကက်မှတ် ၀၄.၆.၂၀၁၉

၉။ စီမံကိန်းစက်ဝန်းအချိန်ဇယား(PC 2)

ပုံစံ - ၈၂ - စီမံကိန်းစက်ဝန်းအချိန်ဇယား (PC 2)

လုပ်ငန်းအမျိုးအမည်		သက်ဆိုင်ရာလုပ်ငန်းအမျိုးအမည်နှင့်ဆက်သွယ်သည့်အချက်အလက်		စီမံကိန်းစက်ဝန်းအချိန်ဇယားအတွက် အချက်အလက်	
လုပ်ငန်းအမျိုးအမည်နှင့်ဆက်သွယ်သည့်အချက်အလက် အပေါ် - ၆၅၀၁၁၂၃၄					
၂၀၁၉.၆.၆.၂၀၁၉			စက်ဝန်း(၁) = စက်ဝန်း(၂) = စက်ဝန်း(၃) = စက်ဝန်း(၄)		
လုပ်ငန်းအမျိုးအမည်	မူလ	ပြင်ဆင်	အချက်အလက်	အချက်အလက်	အချက်အလက်
	၈၇၆	၆၅၀	၆၅၀	၆၅၀	၆၅၀

စီမံကိန်းစက်ဝန်းအမျိုးအမည်	မူလ		အချက်အလက်					
	စက်ဝန်း	ပြင်ဆင်	အချက်အလက်	အချက်အလက်	အချက်အလက်	လုပ်ငန်းစက်ဝန်းအချိန်ဇယား	အချက်အလက်	အချက်အလက်
၁။ အချက်အလက်	၆.၆.၂၀၁၉	၆.၆.၂၀၁၉	၃၆	၆၁	၁၆၈	၁၆၆		
၂။ အချက်အလက်	၆.၆.၂၀၁၉	၆.၆.၂၀၁၉	၃၆	၆၁	၁၆၆	၁၆၆		
၃။ အချက်အလက်								
၄။ အချက်အလက်			မရှိ	မရှိ	မရှိ	မရှိ		

အစီအစဉ်အရ အကျိုးရှိစေရန်အတွက် အောက်ဖော်ပြပါအတိုင်း အကျိုးရှိစေရန်အတွက် အောက်ဖော်ပြပါအတိုင်း အကျိုးရှိစေရန်အတွက် အောက်ဖော်ပြပါအတိုင်း အကျိုးရှိစေရန်အတွက်

ရက်စွဲ - ၆.၆.၂၀၂၄

အစီအစဉ်အရ အကျိုးရှိစေရန်အတွက် အောက်ဖော်ပြပါအတိုင်း အကျိုးရှိစေရန်အတွက် အောက်ဖော်ပြပါအတိုင်း အကျိုးရှိစေရန်အတွက်

အစီအစဉ်အရ အကျိုးရှိစေရန်အတွက်	အကျိုးရှိစေရန်အတွက်	အကျိုးရှိစေရန်အတွက်	အကျိုးရှိစေရန်အတွက်
-------------------------------	---------------------	---------------------	---------------------

အကျိုးရှိစေရန်အတွက် အကျိုးရှိစေရန်အတွက် အကျိုးရှိစေရန်အတွက် အကျိုးရှိစေရန်အတွက်

ကျေးရွာအုပ်စု	ကျေးရွာအုပ်စု	ကျေးရွာအုပ်စု	ကျေးရွာအုပ်စု
---------------	---------------	---------------	---------------

အကျိုးရှိစေရန်အတွက် အကျိုးရှိစေရန်အတွက် အကျိုးရှိစေရန်အတွက် အကျိုးရှိစေရန်အတွက်

ကျေးရွာအုပ်စု	ကျေးရွာအုပ်စု	ကျေးရွာအုပ်စု	ကျေးရွာအုပ်စု
---------------	---------------	---------------	---------------

၁၈) လူထုဝင်ရောက်မှု စာရင်း (၄) နှစ်အတွက် အကျဉ်းချုပ် ဦးစားပေး ဖြန့်ချိထုတ်ပြန် လုပ်ငန်း အစီအစဉ်များအားဖော်ပြပါ။

ဦးစားပေး အမျိုး အမည် အမျိုး အမည်	မဟုတ်သည့် ဦးစားပေး ဖွဲ့စည်းထုတ်ပြန် လုပ်ငန်းအစဉ်များ	အဆိုပြုသူ (အဆိုပြုသူများ/ အဆိုပြုသူ/အဆိုပြုသူ+ အဆိုပြုသူ)	အဆိုပြု တင် ပြ	ပံ့ပိုး ကျမ်း စာရင်း	အကျဉ်းချုပ်ဖော်ပြချက် ပုံနှိပ်ထုတ်ဝေမှုအတွက်		
					ကျမ်း စာ	ပုံ နှိပ်	အခြား
၀	ကျွန်ုပ်တို့အားလုံး အကျဉ်းချုပ်	(၀၀၀၀၀)		၁၇၅၀၅၆	၅၇၄	၆၀၄	
၁	ကျွန်ုပ်တို့အားလုံး အကျဉ်းချုပ်	(၀၀၀၀၀)		၃၆၂၃၆၁	၅၇၄	၆၀၄	
၂	ကျွန်ုပ်တို့အားလုံး အကျဉ်းချုပ်	(၀၀၀၀၀)		၁၅၁၃၆၁	၅၇၄	၆၀၄	
၃	ကျွန်ုပ်တို့အားလုံး အကျဉ်းချုပ်	(၀၀၀၀၀)		၃၃၀၀၀၀	၅၇၄	၆၀၄	
၄							

၁၉) လူထုဝင်ရောက်မှု စာရင်း (၄) နှစ်အတွက် အကျဉ်းချုပ် ဦးစားပေး ဖြန့်ချိထုတ်ပြန် လုပ်ငန်း အစီအစဉ်များအားဖော်ပြပါ။

အမျိုး အမည်	မဟုတ်သည့် ဦးစားပေး ဖွဲ့ စည်းထုတ်ပြန် လုပ်ငန်းအစဉ်များ	အဆိုပြုသူ (အဆိုပြုသူများ/ အဆိုပြုသူ/အဆိုပြုသူ+ အဆိုပြုသူ)	အဆိုပြု တင် ပြ
၀			
၁			
၂			
၃			
၄			
၅			

မေးခွန်း: မဟုတ်သည့် ဦးစားပေး အကျဉ်းချုပ် ဖြန့်ချိထုတ်ပြန် လုပ်ငန်းအစီအစဉ်များအားဖော်ပြပါ။

အဆိုပြုသူ: ဒေါ်အေးအေးအေး လက်မှတ်: [Signature] ရက်စွဲ: ၆.၆.၁၉

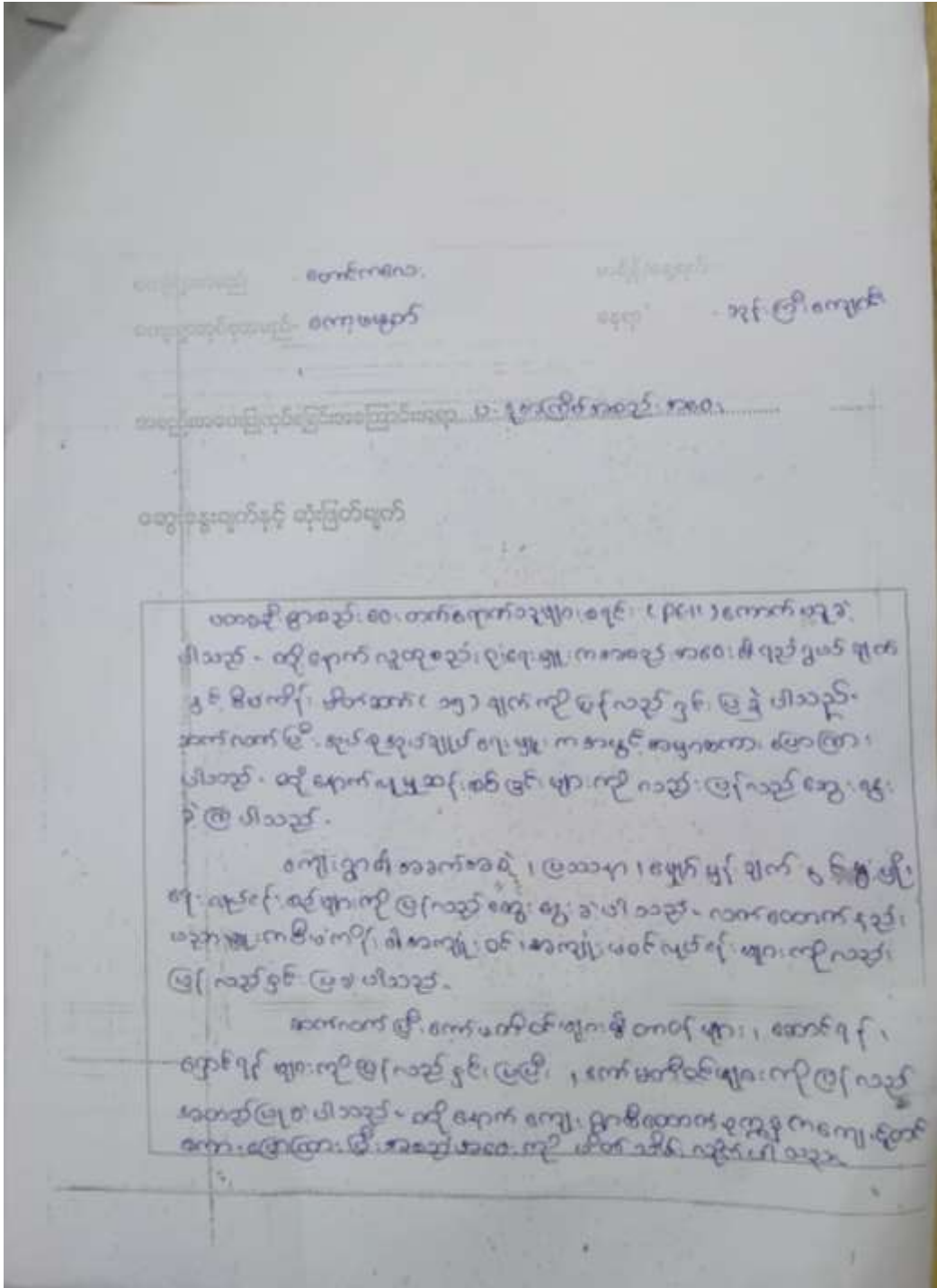

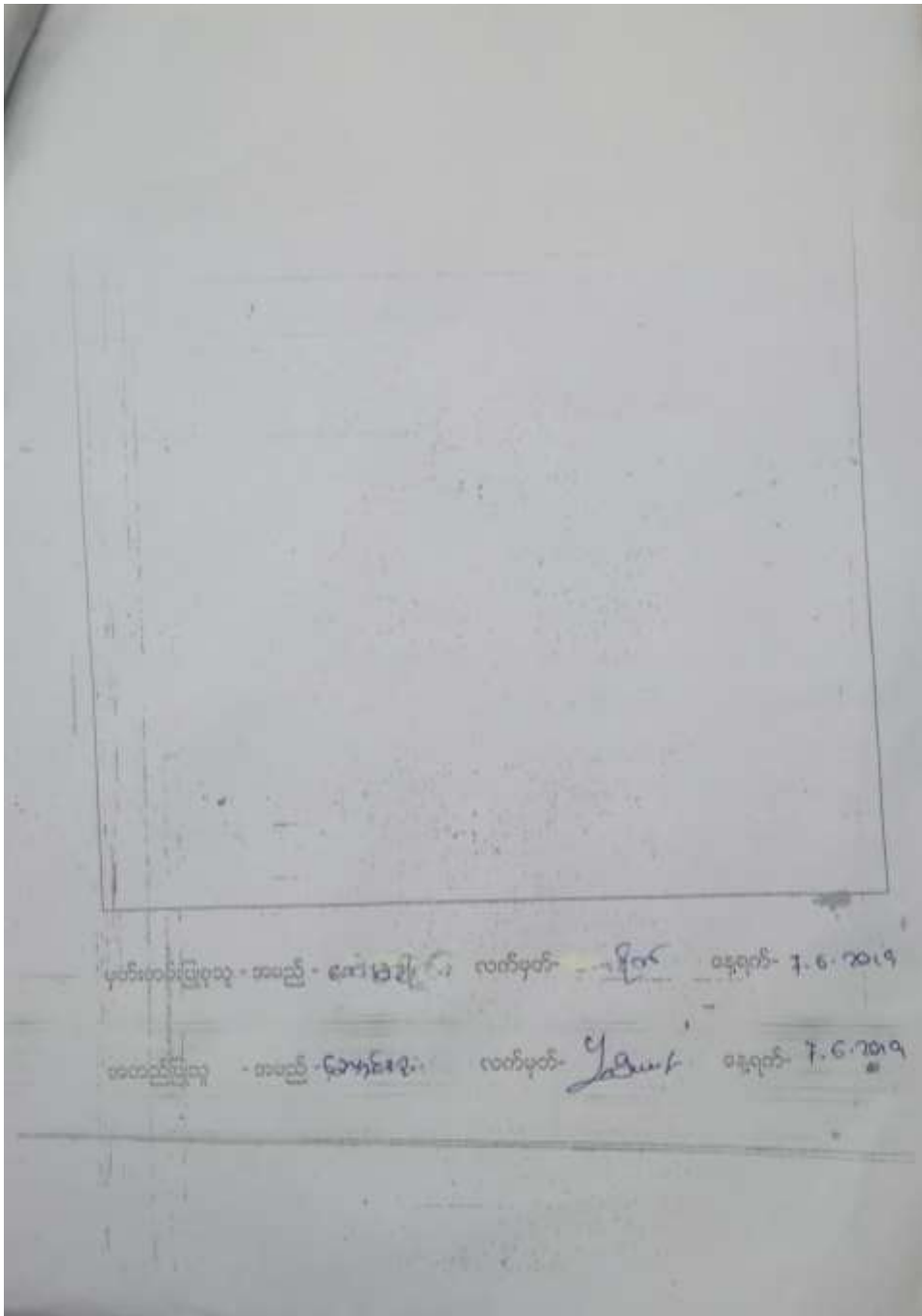

၁၂။ ကဏ္ဍအလိုက်ဦးစားပေးဖွဲ့ ခြီးရေးလုပ်ငန်းစဉ်များ

သတ္တဝါအလိုက် ဦးစားပေးလုပ်ငန်းစဉ်များ

ရေပျော်အုပ်စု - ကော့ကရိတ်

လူမျိုး	ဦးစားပေးသည့်	လုပ်ငန်းစဉ်အမျိုးအစား	အသုံးပြုသည့်			ရက်စွဲ	စတင်/အပြီး	စတင်/အပြီး
			အသုံးပြု	ရက်စွဲ	စတင်/အပြီး			
● မြေပုံအရေပျော်အုပ်စု (မြေပုံအရေပျော်အုပ်စု)	၃	ရေပျော်အုပ်စု			✓	၂၀၂၀	၀၅၅	
	၄	ရေပျော်အုပ်စု			✓	၂၀၂၀	၀၅၅	
● မြေပုံအရေပျော်အုပ်စု (မြေပုံအရေပျော်အုပ်စု)	၁	ရေပျော်အုပ်စု			✓	၂၀၂၀	၀၅၅	
	၂	ရေပျော်အုပ်စု			✓	၂၀၂၀	၀၅၅	

