



ပြည်ထောင်စုမြန်မာနိုင်ငံတော်အစိုးရ
 စိုက်ပျိုးရေး၊ မွေးမြူရေးနှင့် ဆည်မြောင်းဝန်ကြီးဌာ
 ကျေးလက်ဒေသဖွံ့ဖြိုးတိုးတက်ရေးဦးစီးဌာန

National Community Driven Development Project
 လူထုဖွံ့ဖြိုးစီမံကိန်း၊ လှိုင်းဘွဲ့မြို့နယ်

ကျေးရွာဖွံ့ဖြိုးရေးအစီအစဉ်



ကော့ဖမ္မတ်ကျေးရွာအုပ်စု
 ကော့ဖမ္မတ်ကျေးရွာ

မာတိကာ

<u>စဉ်</u>	<u>အကြောင်းအရာ</u>	<u>စာမျက်နှာ</u>
၁။	လှိုင်းဘွဲ့မြို့နယ်အခြေပြမြေပုံ	၁
၂။	ကျေးရွာမြေပုံ (တည်နေရာ)	၂
၃။	အုပ်စုတွင်ပါဝင်သော ကျေးရွာများစာရင်း	၃
၄။	ကျေးရွာအခြေခံအချက်အလက်များ (ကျေးရွာသမိုင်းကြောင်း)	၄
၅။	လူထုပူးပေါင်းပါဝင်သော လူမှုဆန်းစစ်ခြင်းနှင့် အကဲဖြတ်ခြင်း လုပ်ငန်းစဉ် (PSA/PRA) အကျဉ်းချုပ်ဇယား	၅
၆။	ကျေးရွာဖွံ့ဖြိုးရေးအစီအစဉ်အတွက်အသုံးပြုခဲ့သော PRA tools တစ်ခုချင်းစီအတွက် သုံးသတ်ချက်များ	
	၁။ ကျေးရွာလူမှုရေးနှင့်အရင်းအမြစ်ပြမြေပုံ (Social Map)	၆-၇
	၂။ ရာသီခွင်ပြပြကွဲဒီဇိုင်း (Seasonal Cleander)	၈-၉
	၃။ ဥစ္စာနေကြွယ်ဝမှုပြဇယား (Wealth Ranking)	၁၀-၁၁
	၄။ ကျား၊မ ပင့်ကူအိမ်သုံးသပ်ခြင်း (Cob Web)	၁၂-၁၃
	၅။ အရင်းအမြစ်အသုံးချမှုပုံစံပြဇယား (Asset Mapping)	၁၄-၁၅
	၆။ အဖွဲ့အစည်းချိတ်ဆက်မှုပြဇယား (Veen Diagram).....	၁၆-၁၇-၁၈
၇။	ကော်မတီဝင်များရွေးချယ်ခြင်းနှင့် ကျေးရွာဖွံ့ဖြိုးရေးအစီအစဉ် ဆောင်ရွက်မှုမှတ်တမ်း	၁၉
၈။	ကျေးရွာအချက်အလက်များ (PC 1)	၂၀-၁၃
၉။	စီမံကိန်းစက်ဝန်းအချိန်ဇယား (PC 2)	၂၄
၁၀။	ကျေးရွာဖွံ့ဖြိုးရေးဦးစားပေးအစီအစဉ် (PC 3)	၂၅-၂၆
၁၁။	အစည်းဝေးမှတ်တမ်းများ	၂၇-၂၈
၁၂။	ကဏ္ဍအလိုက်ဦးစားပေးဖွံ့ဖြိုးရေးလုပ်ငန်းစဉ်များ	၂၉

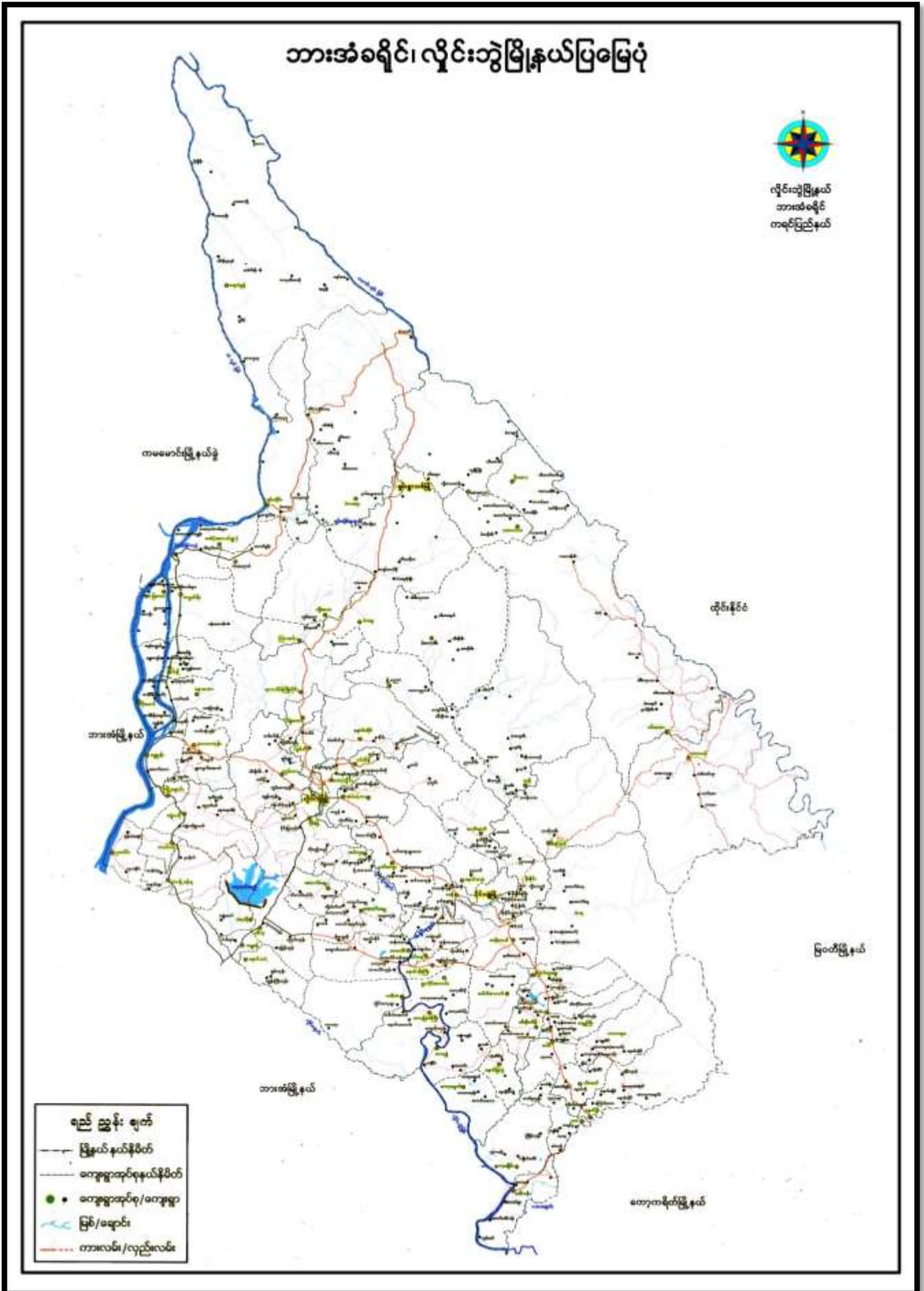

၂။ ကျေးရွာမြေပုံ (တည်နေရာ)

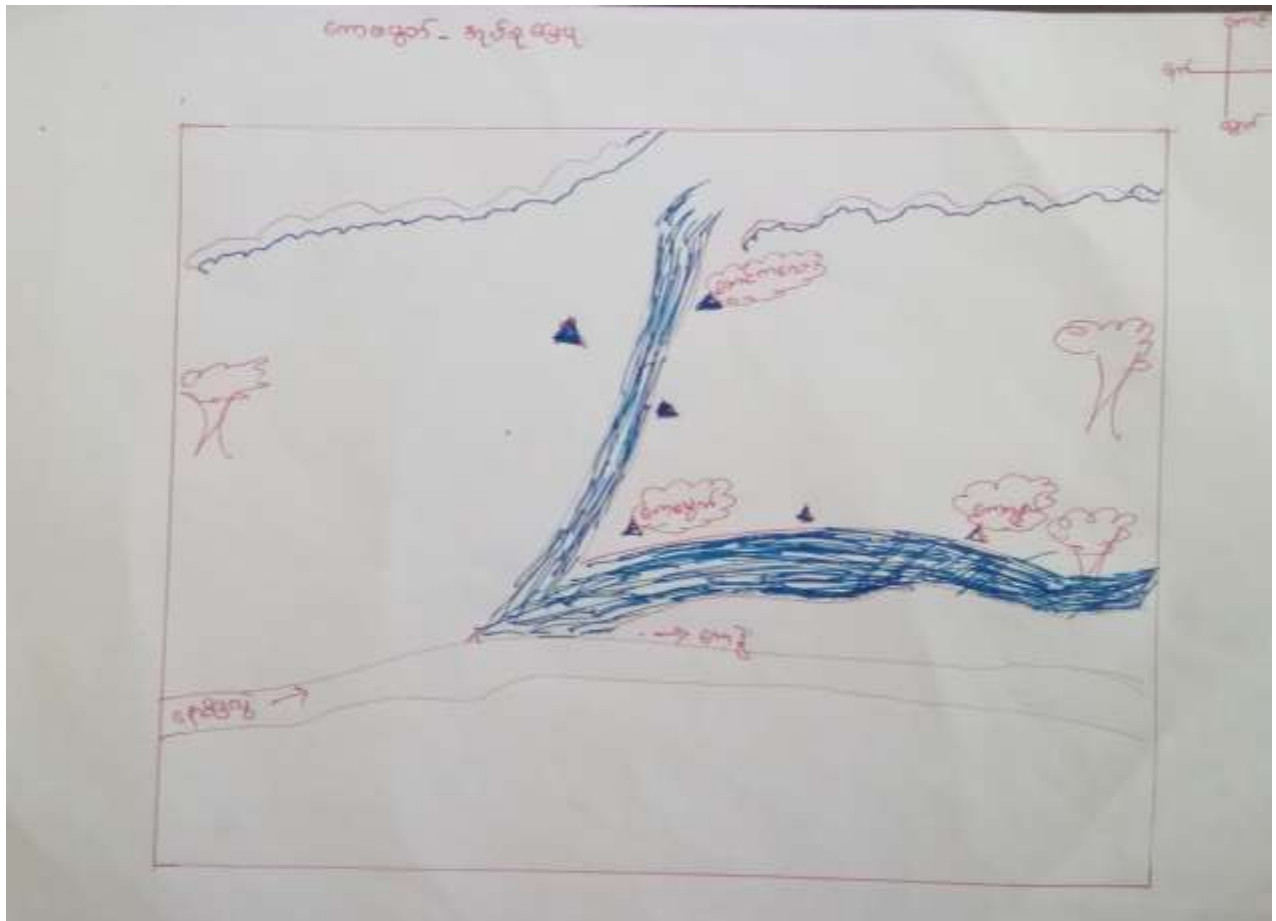

၃။ အုပ်စုတွင်ပါဝင်သော ကျေးရွာများစာရင်း

- ၁။ ကော့ဖုမ္မတ်
- ၂။ ကော့ကစွယ်
- ၃ တောင်ကလေး

ကျေးမပွတ်ရွာ၏သမိုင်းရာဇဝင် အကျဉ်း

ကျေးမပွတ်ရွာသည် လွန်ခဲ့သောရှေးနှစ်ပေါင်းများစွာကပင် တည်ရှိလာခဲ့သောရွာတစ်ရွာဖြစ်သည်။ ရွာ၏တည်ရာယုံမှာလည်း ထူးခြားလှသောရွာတစ်ရွာလည်းဖြစ်ပါသည်။ ရှေးယုဒလူမျိုးများ၏အဆိုတရ ကျေးမပွတ်ရွာသည် ကျေးဦးစွာ ဖြစ်ထွန်းလာခဲ့ရာ ရွာလည်း ဖြစ်သည်။ အများစုတို့များ နှင့်စေတီများနှင့်အတူ၊ ပုဂံ၊ ကန်၊ စစ်ကိုင်းများ၏၊ စစ်ကိုင်း၊ ကချင်ပြည်နယ်၊ ရှမ်းပြည်နယ်၊ မြန်မာပြည်နယ်၊ နယ်စပ်ဒေသများတွင် ခုန့်ဖြင့် ဤပင်ဂါးပြင်ပါသည်။

ကျေးမပွတ်ရွာကို ကရင်စာဘာဖြင့် (ကောင်ပေါက်စောင်း) ကုတ်ပွတ်ပွတ် ဟုခေါ်တွင်ခဲ့ပါသည်။ ဤသို့ခေါ်ရခြင်း ကျေးမပွတ်ရွာသည် မိုးတိုင်းကာလ မိုးရေများ နှင့် ဖြစ်ရေများ၊ တောင်ကျရေများ၊ လျှောက်လာခြင်း၊ စောင်း၊ ရေအဖွား၊ မိုးဖြူဒဏ်ကိုခံရသောရွာလည်းဖြစ်သည်။ ထိုသို့ ရေအဖွားဖြူဒဏ်ကိုခံရခြင်း ကြောင့် အနံ့ နှင့် ရွာ၏ အရပ်များမှာ အားလုံးတို့သည်၊ ရေအဖွားခံရ၍ ကျေးရွာ၏ တစ်ခုခုသာ ကျန်နေသည်။ ထိုကျေးရွာ၏ ကမ်းပေါ်နေသည့်အားလုံးကို ပုဂံ၊ ကန်၊ ဖြစ်နေသည့် အတွက်ကြောင့် ကျေးမပွတ်ရွာ၏ တွင်သည်။ မပွတ်ရွာသည် ကျေးမပွတ်ရွာသည် ကျေးမပွတ်ပင် ဖြစ်သောကြောင့် ကရင်စာဘာဖြင့် (ကောင်ပေါက်စောင်း) ကောင်ပေါက်စောင်းသည်။ ရေတွင်ပေါ်နေသော ကျေးရွာ၏ ကမ်းပေါ်ကမ်းပွါးပင်ပါသည်။ ထိုပေါ်နေသော ကျေးရွာ၏ ကမ်းသည် ကမ်းပေါ်ပုဂံ၊ ကန်၊ ဖြစ်သောကြောင့် ဖြစ်ပါသည်။

ကျေးမပွတ်ရွာ၏ မည်သည့် တွင်ပါခြင်း ဖြစ်သည်။ ကျေးမပွတ်ရွာသည် မိမိ၏ သို့မဟုတ် အခြားတို့၏ ရေထိုင်လျက်ရှိပါသည်။

၅။ လူထုပူးပေါင်းပါဝင်သော လူမှုဆန်းစစ်ခြင်းနှင့် အကဲဖြတ်ခြင်းလုပ်ငန်းစဉ် အကျဉ်းချုပ်ဇယား

လူမှုဆန်းစစ်ခြင်း
 အကဲဖြတ်ခြင်း (MTR) နှင့် ဆန်းစစ်ရန် သတ်မှတ်ထားသော အချက်များ

အမျိုးအမည် - စတုရန်း
 အမျိုးအမည် - စတုရန်း

အမျိုးအမည်	အကြောင်းအရာများ	အဆင့်မြှင့်တင်မှုအတွက် အသုံးပြု		အိတ်ဒီ အချက် အမျိုးအမည်
		၁၅	၆၇	
၁	လူမှုဆန်းစစ်ခြင်း အစီအစဉ် ဆန်းစစ်ရန်များ	၁၅	၆၇	၈၂
၂	အစီအစဉ်အတွက် အသုံးပြု အစီအစဉ်ဆန်းစစ်ရန်များ	၁၅	၆၇	၈၂
၃	အစီအစဉ်အတွက် အသုံးပြု အစီအစဉ်ဆန်းစစ်ရန်များ	၁၅	၆၇	၈၂
၄	အစီအစဉ်အတွက် အသုံးပြု အစီအစဉ်ဆန်းစစ်ရန်များ	၁၅	၆၇	၈၂
၅	အစီအစဉ်အတွက် အသုံးပြု အစီအစဉ်ဆန်းစစ်ရန်များ	၁၅	၆၇	၈၂
၆	အစီအစဉ်အတွက် အသုံးပြု အစီအစဉ်ဆန်းစစ်ရန်များ	၁၅	၆၇	၈၂

၂။ ရာသီခွင်ပြုပြင်မှု (Seasonal Cleander)

ကေမဏ္ဍိုင်	ရာသီခွင်ပြုပြင်မှု										
အကြောင်းအရာ	မတ်	ဧပြီ	မေ	ဇွန်	ဇူလိုင်	ဇူလိုင်	စက်တင်ဘာ	အောက်တိုဘာ	နိုဝင်ဘာ	ဒီဇင်ဘာ	ဇန်နဝါရီ
ရာသီဥတု											
ရေအရေအတွက်											
အပူချိန်											
ပွင့်တော်											
ဇွန်											
ရေအရေအတွက်											

၃။ ဥစ္စာနေကြွယ်ဝမှုပြဿား (Wealth Ranking)

ဥစ္စာနေကြွယ်ဝမှုပြဿား

ကျေးဇူးမူတ်		n=13 မဲ=၅၂	
အဆင့်	သတ်မှတ်ချက်	အိမ်ထောင်	စာရင်းအကျဉ်း
အဆင့်ပထမ အိမ်ထောင်စု	တိုက်အိမ်၊ ပျဉ်ထောင်အိမ်၊ ကား၊ ဆိုင်ကယ်၊ ခက်အိမ်၊ ခက်ပျ၊ ပယ် (၁၀) ဇက်၊ ကုန်ရုံအိမ်၊ ကုန်သစ်၊ ကျွဲ (၁၅)၊ ခွား (၁၀)၊ အိမ်ထောင်စု၊ TV၊ ဝါယာရေ	၃၅	၂၄.၆၅ /
အလယ်အလတ် အိမ်ထောင်စု	ပျဉ်ထောင်အိမ်၊ ဆိုင်ကယ်၊ ခက်အိမ်၊ ခက် ပျ၊ ပယ် (၉) ဇက်၊ ချွေးအိမ်၊ ကျွဲ၊ ခွား (၉)၊ အိမ်၊ TV၊ ဝါယာ၊ ကန်ချို၊ အထက်တန်း ကျောင်းထားရှိပါ	၆၅	၂၅.၇၇ /
အဆင့်မမြေ စားအိမ်ထောင် ၃	ပျဉ်ထောင်၊ ဖက်ဖိုး၊ ခက်အိမ်၊ ပယ် (၃)၊ ခွား၊ ကျွဲ၊ ခွား (၃)၊ မူပတ်တန်းထိ သင်္ကေတလေးထားရှိပါ၊ ဝါးအိမ်၊	၄၂	၂၆.၅၈ /
		၁၄၂	၁၀၀

၄။ ကျား၊မ ပင့်ကူအိမ်သုံးသပ်ခြင်း(Cob Web)

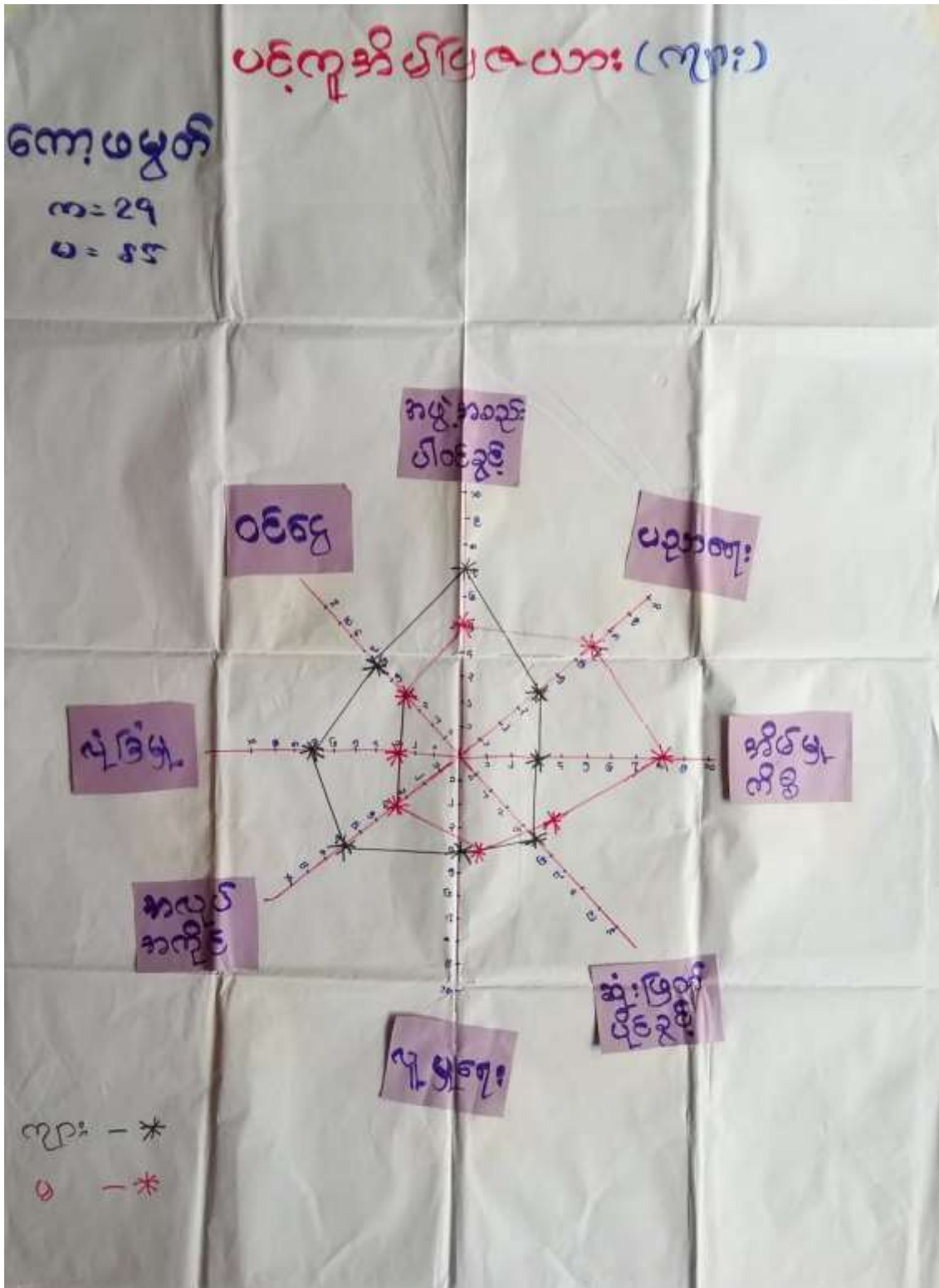

ပိုင်ဆိုင်မှုသုံးသပ်ခြင်း
 (ဆွေးနွေးခြင်း နှင့် သတ်မှတ်ခြင်း)

မြို့နယ် - ဂွင်းတုံ

ကျေးရွာအုပ်စု - ကောမွတ်

ရက်စွဲ - 7.6.2019

ကျေးရွာ - ကောမွတ်

- * ကောမွတ်ကျေးရွာ၏ ပိုင်ဆိုင်မှုဖြစ်သော ကိုဆွေးမွတ် သုံးစက်ရပ်သုံးစွဲမှုတွင် ထို
 ကောမွတ်အဖွဲ့၏ အဖွဲ့ဝင်များသည် အဖွဲ့ဝင်များအဖြစ် အဖွဲ့ဝင်အဖွဲ့အစည်း
 သုံးစွဲကြသည်။
- က.၊ ညောင်ကုတ်၊ သင်္ချိုင်း၊ လယ်၊ စတီ၊ ကျောင်း၊ သစ်၊ ဇွဲ၊ ကျောင်း၊ မေဂျီ၊
 ကောလုံးကျွန်း၊ ကျွဲ၊ ဂွာ၊ လယ်၊ ကျေးစသော သုံးစွဲမှုများကို အဖွဲ့ဝင်အဖွဲ့
 အဖွဲ့ဝင်တို့ သုံးစွဲကြသည်။
- ထိုကော၊ သင်္ချိုင်း၊ မေဂျီ၊ ကောလုံးကျွန်းကျေးတို့ကို အဖွဲ့ဝင်အဖွဲ့ဝင်
 သုံးစွဲကြသည်။ အဖွဲ့ဝင်တို့သည် အဖွဲ့ဝင်အဖွဲ့ဝင်၊ ကျောင်းတို့ကို သုံးစွဲကြ
 သည်။
- ကောမွတ်ကျေးရွာတွင် အဖွဲ့ဝင်အဖွဲ့ဝင် အဖွဲ့ဝင် အဖွဲ့ဝင် သုံးစွဲမှုများ ဖြစ်ပေါ်
 ကိုဆွေးမွတ် သုံးစက်ရပ်တို့ကို အဖွဲ့ဝင်အဖွဲ့ဝင်တို့သည် ကိုဆွေးမွတ်

ပါဝင်ဆွေးနွေးသူ - ကျား (၁၅) ဦး
 မ (၇) ဦး

အာဖွဲ့အစဉ် ချိတ် ဆွဲက ပြုလုပ်ပေး

စကားပြောပုံစံ
က-၁၅-၀-၄၉

ခဉ်	အဖွဲ့အစဉ် အဖွဲ့အစည်း	ခဉ်	အဖွဲ့အစဉ် အဖွဲ့အစည်း
၁။	ဂေါ်	၁။	၇၆
၂။	ကျော	၂။	K N
၃။	ပိုင်	၃။	ကျိုးမတေး
၄။	အပျို	၄။	ဒြိမ်
၅။	မီး	၅။	အုတ်ပုလဲ
၆။	မြစ်	၆။	ပုတ်
၇။	အပျို/ပျို	၇။	
၈။	မီး	၈။	
၉။	အုတ်ပုလဲ	၉။	
၁၀။	အိမ်	၁၀။	
၁၁။	ယဉ်	၁၁။	
၁၂။	က	၁၂။	

၇။ ကော်မတီဝင်များရွေးချယ်ခြင်းနှင့် ကျေးရွာဖွံ့ဖြိုးရေးအစီအစဉ် ဆောင်ရွက်မှုမှတ်တမ်း



	အပျိုသား(အမေရာတွင်)	အပျိုသား(အမေရာတွင်)	စုစုပေါင်းအမေရာတွင်
လူဦးရေ	518	560	1098
လူမျိုး (၁) ကချင်			
လူမျိုး (၂) -----			
လူမျိုး (၃) -----			
အခြား			
အိမ်ထောင်စဉ်း	112	25	137

(ခ) အပျိုသားအထက်အထိ အပိုအမေရာများ

အသက်အရွယ်	အပိုအမေရာ	အပိုအမေရာ	အပိုအမေရာ	အပိုအမေရာ	အပိုအမေရာ
အထက်အပိုအမေရာ	<input type="checkbox"/>	မထုတ်	<input type="checkbox"/>	မထုတ်	<input checked="" type="checkbox"/>
အလယ်အပိုအမေရာ	<input type="checkbox"/>	ထုတ်	<input type="checkbox"/>	ထုတ်	<input checked="" type="checkbox"/>
အောက်အပိုအမေရာ	<input checked="" type="checkbox"/>	ထုတ်	<input type="checkbox"/>	ထုတ်	<input type="checkbox"/>
အခြား	<input checked="" type="checkbox"/>	ထုတ်	<input type="checkbox"/>	ထုတ်	<input type="checkbox"/>
အခြား	<input type="checkbox"/>	ထုတ်	<input type="checkbox"/>	ထုတ်	<input type="checkbox"/>
အခြား				ထုတ်	<input type="checkbox"/>
အခြား		ထုတ်		ထုတ်	

(ဂ) ကျွမ်းကျင်သူများမှတ်တမ်း (မကုမ္ပဏီအဖွဲ့ဝင်များနှင့် ယုံကြည်စိတ်ချရသော အဖွဲ့ဝင်များမှသာ ဖြစ်နိုင်ပါသည်)

(၁) တစ်ဖက်ပုဂ္ဂိုလ်			(၂) ကျွမ်းကျင်သူများ			(၃) လက်မှတ်ထုတ်ပေးသူ		
	ရွေးချယ်မှု ပိုင်ဆိုင်သူ	အခြားသူမှ လက်မှတ်		ရွေးချယ်မှု ပိုင်ဆိုင်သူ	အခြား သူမှ လက်မှတ်		ရွေးချယ်မှု ပိုင်ဆိုင်သူ	အခြား သူမှ
ပူးတွဲထုတ်ပြန်ထားပါသလား	<input checked="" type="checkbox"/>	<input checked="" type="checkbox"/>	ဆရာဝန်	<input type="checkbox"/>	<input type="checkbox"/>	လက်ထောက်	<input checked="" type="checkbox"/>	<input type="checkbox"/>
အလုပ်ထုတ်ပြန်ထားပါသလား	<input type="checkbox"/>	<input type="checkbox"/>	လက်ထောက် ကျွမ်းကျင်သူများ	<input type="checkbox"/>	<input type="checkbox"/>	ပုံနှိပ်ရေး	<input checked="" type="checkbox"/>	<input type="checkbox"/>
အလုပ်ထုတ်ပြန်ထားပါသလား	<input type="checkbox"/>	<input type="checkbox"/>	အခြားစီမံကိန်းအဖွဲ့ဝင် အဖွဲ့ဝင်	<input type="checkbox"/>	<input type="checkbox"/>	လျှောက်ထားသူ စီမံကိန်း	<input type="checkbox"/>	<input type="checkbox"/>
ပူးတွဲထုတ်ပြန်ထားပါသလား	<input checked="" type="checkbox"/>	<input type="checkbox"/>	အခြားအဖွဲ့ဝင်	<input type="checkbox"/>	<input type="checkbox"/>	ရွေးချယ်မှုပိုင်ဆိုင်သူ	<input type="checkbox"/>	<input type="checkbox"/>
အခြား	<input type="checkbox"/>	<input type="checkbox"/>	ရွေးချယ်မှုပိုင်ဆိုင်သူ	<input type="checkbox"/>	<input type="checkbox"/>	အခြားအဖွဲ့ဝင်	<input checked="" type="checkbox"/>	<input type="checkbox"/>
မှတ်တမ်း			မှတ်တမ်း			မှတ်တမ်း		

(မ) မကုမ္ပဏီအဖွဲ့ဝင်များနှင့် ယုံကြည်စိတ်ချရသော အဖွဲ့ဝင်များမှသာ ဖြစ်နိုင်ပါသည်။ (မကုမ္ပဏီအဖွဲ့ဝင်များသည် မှတ်တမ်းထုတ်ပြန်ရန် ဆက်သွယ်ထားသော လက်မှတ်ထုတ်ပေးသူများမှသာ ဖြစ်နိုင်ပါသည်။)

ကျွမ်းကျင်သူများမှတ်တမ်း၊ ကမ္ဘာ့ဘဏ်မှတ်တမ်း၊ ကွန်ကရစ်မှတ်တမ်း၊ မဟာမိတ်ဆိုင်ကယ်လ်လ်၊
 ကျွမ်းကျင်သူမှတ်တမ်း၊ မြေပုံမှတ်တမ်း၊ လူသားမှတ်တမ်း၊ အခြား _____

(င) မကုမ္ပဏီအဖွဲ့ဝင်များ

(၁) လူသားမှတ်တမ်းပုံစံနှင့်အညီ မကုမ္ပဏီအဖွဲ့ဝင်များမှတ်တမ်းပုံစံ
 ဖြစ်ပေါ်စေပါသလား?

ပိုင်ဆိုင်
 ဖြစ်ပါသည် / မဖြစ်ပါ

(၂) မှတ်တမ်းပုံစံနှင့်အညီ မကုမ္ပဏီအဖွဲ့ဝင်များမှတ်တမ်းပုံစံ
 ဖြစ်ပေါ်စေပါသလား?

ပိုင်ဆိုင် / မဖြစ်ပါ

(၃) မှတ်တမ်းပုံစံနှင့်အညီ မကုမ္ပဏီအဖွဲ့ဝင်များမှတ်တမ်းပုံစံ
 ဖြစ်ပေါ်စေပါသလား?

မြေပုံမှတ်တမ်း / မဖြစ်ပါ

(၈) ဝန်ထမ်းများအား

(၁) ဤကျေးရွာ၏ပတ်ဝန်းကျင်ကျေးရွာအုပ်စု၏ပတ်ဝန်းကျင်ထိခိုက်မှုမရှိမည်အကောင်အထည်ဖော်မှုစီမံကိန်းကို ဖြစ်ထိုက်/မထိုက်

(၂) ဤကျေးရွာမှ ရင်းနှီးမြှုပ်နှံမှုအုပ်စု၏ပတ်ဝန်းကျင်ကျေးရွာအုပ်စုအတွင်းကြားဖြင့်သည့်အချိန်

ခြောက်မည့် ရာထီတွင်ကြားချိန် ----- ထက်လေး/မတ်တော်ဆိုင်ကယ်/မြေလျှင်/လေး/မတ်တော်တုတ်/

အခြား -----

ရိယာထီတွင်ကြားချိန် ----- ထက်လေး/မတ်တော်ဆိုင်ကယ်/မြေလျှင်/လေး/မတ်တော်တုတ်/

အခြား -----

(၉) ပတ်ဝန်းကျင်ထိခိုက်မှုသဘာဝပတ်ဝန်းကျင်

ဤကျေးရွာတွင်မကြုံရကြောင်းကို သဘာဝပတ်ဝန်းကျင်ထိခိုက်မှုမရှိမည်အကောင်အထည်ဖော်မှုစီမံကိန်းကို ဖြစ်ထိုက်/မထိုက်

မရှိမည် ရှိပါသည် ရှိလျှင်မေးမြန်း -----

(၁၀) ကျေးရွာတွင် ဖွဲ့စည်းထားသော အဖွဲ့အစည်းများ

လူထုပတ်ဝန်းကျင်ထိခိုက်မှုမရှိမည် ဤကျေးရွာတွင် ကျေးရွာဖွံ့ဖြိုးရေးအတွက် အစိုးရ(သို့) ပညာရေးအဖွဲ့အစည်း(သို့) စီမံကိန်းတစ်ခုခုမှ ဖွဲ့စည်းထားသည့် အဖွဲ့အစည်းများရှိပါသလား

(၁) -----

(၂) -----

(၁၁) အထွေထွေအုပ်ချုပ်ရေး ဦးစီးဌာန (GAD) မှ ပတ်ဝန်းကျင်ထိခိုက်မှု

ဤကျေးရွာသည် အထွေထွေအုပ်ချုပ်ရေး ဦးစီးဌာန (GAD) မှ ပတ်ဝန်းကျင်ထိခိုက်မှု ဖြစ်ထိုက်/မထိုက်

မရှိမည် ရှိပါသည်

ကျေးရွာခေါင်းဆောင် ဦး မောင်မြတ် အမည်

လက်မှတ်  ၀၄.၅.၂၀၁၉

လူထုပတ်ဝန်းကျင်ထိခိုက်မှု သဘာဝပတ်ဝန်းကျင် အမည်

လက်မှတ်  ၀၄.၅.၂၀၁၉

၉။ စီမံကိန်းစက်ဝန်းအချိန်ဇယား(PC 2)

နံပါတ် - ၉၂ - စီမံကိန်းစက်ဝန်းအချိန်ဇယား (PC 2)

ကမ္ဘာ့ဘဏ်		အင်္ဂလိပ်လူမျိုးလုပ်ငန်းများ/အင်္ဂလိပ်စာရေးသားများ		စီမံကိန်းစက်ဝန်းအချိန်ဇယား	
အချိန်ဇယားအတွက် အချိန်ဇယားအချိန်ဇယား					
အချိန်ဇယားအတွက် အချိန်ဇယားအချိန်ဇယား အမည် - ၉၈၈၀၀၀၀၀					
၂၀၁၉ - ၇.၆.၁၉			စက်ဝန်းအချိန်ဇယား (၁) ၊ စက်ဝန်း (၂) ၊ စက်ဝန်း (၃) ၊ စက်ဝန်း (၄)		
အချိန်ဇယား - ကျော်	အချိန်ဇယား - ၇.၆.၁၉	စာမျက်နှာ - ၉၈၈၀၀၀၀	စာမျက်နှာ - ၉၈၈၀၀၀၀		

စီမံကိန်းစက်ဝန်းအချိန်ဇယား	အချိန်ဇယား		အချိန်ဇယားစက်ဝန်းအချိန်ဇယား				
	စက်ဝန်းအချိန်ဇယား	အချိန်ဇယား	အချိန်ဇယား	အချိန်ဇယား	အချိန်ဇယား	အချိန်ဇယား	အချိန်ဇယား
၁။ စာမျက်နှာစီမံကိန်း စက်ဝန်းအချိန်ဇယား	၇.၆.၁၉	၇.၆.၁၉	၄၅	၆၈	၇၂	၁	၁၃၇
၂။ စာမျက်နှာစီမံကိန်းစက်ဝန်းအချိန်ဇယား	၇.၆.၁၉	၇.၆.၁၉	၄၅	၆၈	၇၂	၁	၁၃၇
၃။ စာမျက်နှာစီမံကိန်းစက်ဝန်းအချိန်ဇယား						၁	
၄။ စီမံကိန်းစက်ဝန်းအချိန်ဇယား			၇၂	၇၂	၇၂	၇၂	

ကျေးရွာဖွံ့ဖြိုးရေးဦးစီးဌာန (အစီအစဉ် PC 3)

အစီအစဉ် (၂) - ကျေးရွာဖွံ့ဖြိုးရေးဦးစီးဌာနအစီအစဉ်အောက်တွင် ပြင်ဆင်ရေးအတွက် ဖြည့်စွက်ရမည့်

လုပ်ငန်းစဉ်များအနက်မှ အောက်ပါအတိုင်း ဖြည့်စွက်ရမည့် အစီအစဉ် - **ကျေးရွာဖွံ့ဖြိုးရေး**

နေ့စွဲ - 7.6.2019

စာရင်းအင်း အုပ်စုကြီး (၇) - စာရင်း(၁)
 စာရင်း(၂) - စာရင်း(၃) - စာရင်း(၄)

ပြင်ဆင်ရမည့် အစီအစဉ်	အစီအစဉ် အမျိုးအစား	ကျေးရွာဖွံ့ဖြိုးရေးဦးစီးဌာန - ကျေးရွာဖွံ့ဖြိုးရေး
----------------------	--------------------	---

၁။ အောက်ဖော်ပြပါအစီအစဉ်များအား အောက်ဖော်ပြပါအတိုင်း ဖြည့်စွက်ရမည့် အစီအစဉ်များအား အောက်ဖော်ပြပါအတိုင်း ဖြည့်စွက်ရမည့် အစီအစဉ်များအား (အစီအစဉ်အမျိုးအစား) အောက်တွင် ဖြည့်စွက်ရမည့်

အစီအစဉ်အမျိုးအစား	
ကျွမ်းကျင်မှု အဖွဲ့အစည်း အဖွဲ့ဝင်များ	၀ ကျား ၀၀ ကျား+ ၀
အစီအစဉ် အဖွဲ့အစည်း အဖွဲ့ဝင်များ	၀ ကျား ၀၀ ကျား+ ၀
ကျွမ်းကျင်မှု အဖွဲ့အစည်း အဖွဲ့ဝင်များ	၀ ကျား ၀၀ ကျား+ ၀
ကျွမ်းကျင်မှု အဖွဲ့အစည်း အဖွဲ့ဝင်များ	၀ ကျား ၀၀ ကျား+ ၀
ကျွမ်းကျင်မှု အဖွဲ့အစည်း အဖွဲ့ဝင်များ	၀ ကျား ၀၀ ကျား+ ၀

၂။ အောက်ဖော်ပြပါအစီအစဉ်များအား အောက်ဖော်ပြပါအတိုင်း ဖြည့်စွက်ရမည့် အစီအစဉ်များအား အောက်ဖော်ပြပါအတိုင်း ဖြည့်စွက်ရမည့် အစီအစဉ်များအား (အစီအစဉ်အမျိုးအစား) အောက်တွင် ဖြည့်စွက်ရမည့်

အစီအစဉ်အမျိုးအစား	
အစီအစဉ်အမျိုးအစား	၀ ကျား ၀၀ ကျား+ ၀
အစီအစဉ်အမျိုးအစား	၀ ကျား ၀၀ ကျား+ ၀
အစီအစဉ်အမျိုးအစား	၀ ကျား ၀၀ ကျား+ ၀
အစီအစဉ်အမျိုးအစား	၀ ကျား ၀၀ ကျား+ ၀
အစီအစဉ်အမျိုးအစား	၀ ကျား ၀၀ ကျား+ ၀

၁။ လူထုဝန်ထမ်းများ၏ ဝင်ရောက်မှု အခြေအနေအထား (၂၀၁၈ ခုနှစ်၊ ဇူလိုင်လ ၁ ရက်နေ့မှ ၂၀၁၉ ခုနှစ်၊ ဇူလိုင်လ ၃၁ ရက်နေ့အထိ)

အမျိုးအမည်	အခြေအနေအထား ဝင်ရောက်မှု	အမျိုးအမည် (အမျိုးအမည်/အမျိုးအမည်/အမျိုးအမည်)	အခြေအနေအထား	ပုံနှိပ်/အခြေအနေအထား	အခြေအနေအထား		
					၀၅	၀၆	၀၇
၁	မောင်မောင်မောင်	(၀၅+၀၆)		၁၇၃၂၅	၅၁၈	၅၈၀	၁၀၄၈
၂	မောင်မောင်မောင်	(၀၅+၀၆)					
၃	မောင်မောင်မောင်	(၀၅)					
၄	မောင်မောင်မောင်	(၀၅+၀၆)					
၅							

၂။ လူထုဝန်ထမ်းများ၏ ဝင်ရောက်မှု (၂) နှစ်အတွက် အခြေအနေအထား ဝင်ရောက်မှု အခြေအနေအထား (၂၀၁၈ ခုနှစ်၊ ဇူလိုင်လ ၁ ရက်နေ့မှ ၂၀၁၉ ခုနှစ်၊ ဇူလိုင်လ ၃၁ ရက်နေ့အထိ)

အမျိုးအမည်	အခြေအနေအထား ဝင်ရောက်မှု	အမျိုးအမည် (အမျိုးအမည်/အမျိုးအမည်/အမျိုးအမည်)	အခြေအနေအထား
၁	မောင်မောင်မောင်	၀၅+၀၆	
၂	မောင်မောင်မောင်	၀	
၃	မောင်မောင်မောင်	၀	
၄			
၅			

မိမိအဖွဲ့အစည်း၏ လူထုဝန်ထမ်းများ၏ ဝင်ရောက်မှု အခြေအနေအထား ဝင်ရောက်မှု အခြေအနေအထား

အဖွဲ့အစည်း ဝင်ရောက်မှု အခြေအနေအထား ဝင်ရောက်မှု အခြေအနေအထား ၀၅.၆.၂၀၁၉

၁၁။ အစည်းဝေးမှတ်တမ်းများ

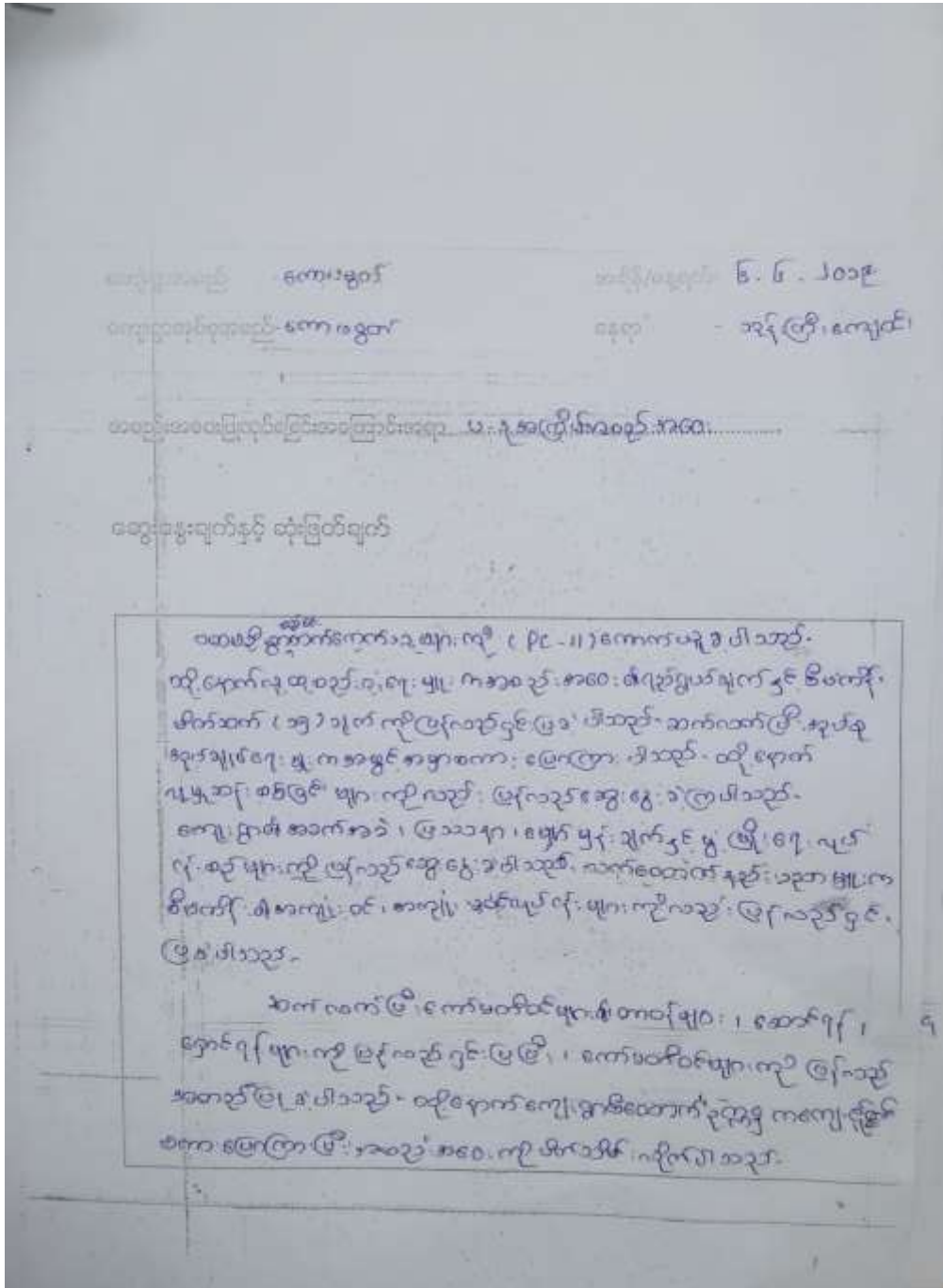

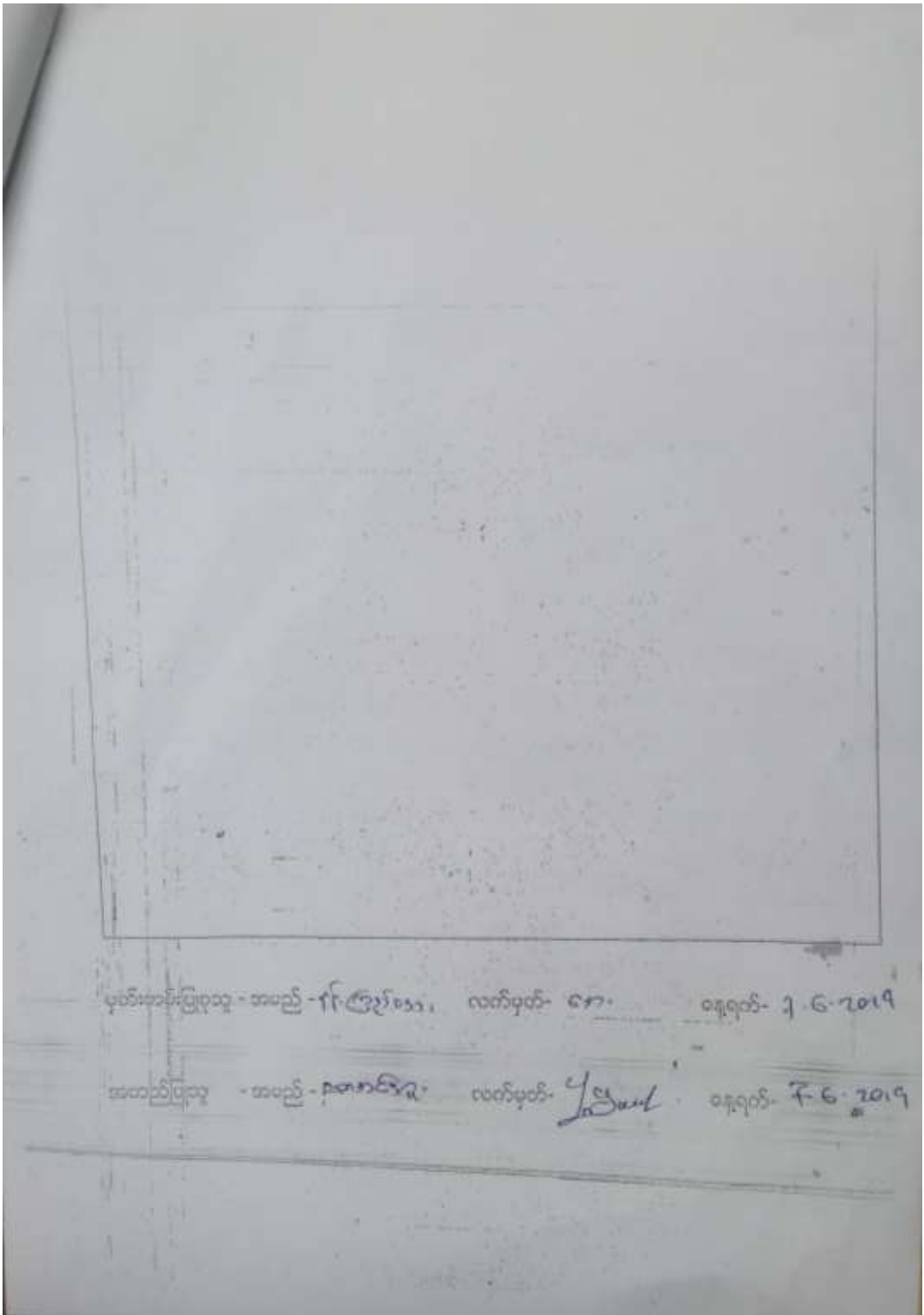

၁၂။ ကဏ္ဍအလိုက်ဦးစားပေးဖွဲ့ခြင်းရေးလုပ်ငန်းစဉ်များ

ကဏ္ဍအလိုက်ဦးစားပေးဖွဲ့ခြင်းရေးလုပ်ငန်းစဉ်များ

အမှတ်	ဦးစားပေးဆောင်ရွက်ရမည့်အရာ	ကဏ္ဍအလိုက်အမျိုးအစား	အဆင့်မြင့်			အဆင့်မြင့်အဖွဲ့အစည်း (၁၃)	အခြားအဖွဲ့အစည်း
			၁	၂	၃		
၁။ အခြေခံအဆင့်အဖွဲ့အစည်း (၁၀၀၀ ဦးစားပေး)	၁။	အခြေခံအဆင့်အဖွဲ့အစည်း			✓	၂၀၂၀	၂၀၂၀
	၂။						
၂။ အခြေခံအဆင့်အဖွဲ့အစည်း (၁၀၀၀ ဦးစားပေး)	၁။	အခြေခံအဆင့်အဖွဲ့အစည်း	✓			၂၀၂၂	အခြေခံအဆင့်အဖွဲ့အစည်း
	၂။	အခြေခံအဆင့်အဖွဲ့အစည်း			✓	၂၀၂၃	၂၀၂၃
	၃။	အခြေခံအဆင့်အဖွဲ့အစည်း			✓	၂၀၂၀	၂၀၂၀
၃။ အခြေခံအဆင့်အဖွဲ့အစည်း (၁၀၀၀ ဦးစားပေး)	၁။	အခြေခံအဆင့်အဖွဲ့အစည်း	✓			၂၀၂၀	အခြေခံအဆင့်အဖွဲ့အစည်း
	၂။						
၄။ အခြေခံအဆင့်အဖွဲ့အစည်း (၁၀၀၀ ဦးစားပေး)	၁။	အခြေခံအဆင့်အဖွဲ့အစည်း			✓	၂၀၂၂	အခြေခံအဆင့်အဖွဲ့အစည်း
	၂။						

