



ပြည်ထောင်စုမြန်မာနိုင်ငံတော်အစိုးရ
စိုက်ပျိုးရေး၊ မွေးမြူရေးနှင့် ဆည်မြောင်းဝန်ကြီးဌာ
ကျေးလက်ဒေသဖွံ့ဖြိုးတိုးတက်ရေးဦးစီးဌာန

National Community Driven Development Project
လူထုပဟိုပြုစီမံကိန်း၊ လှိုင်းဘွဲ့မြို့နယ်

ကျေးရွာဖွံ့ဖြိုးရေးအစီအစဉ်



လှိုင်းဘွဲ့မြို့နယ်၊ ကရင်ပြည်နယ် ၂၀၁၉

မာတိကာ

စဉ် အကြောင်းအရာစာမျက်နှာ

၁။	လှိုင်းဘွဲ့မြို့နယ်အခြေပြမြေပုံ	၁
၂။	ကျေးရွာမြေပုံ (တည်နေရာ)	၂
၃။	အုပ်စုတွင်ပါဝင်သောကျေးရွာများစာရင်း	၃
၄။	ကျေးရွာအခြေခံအချက်အလက်များ (ကျေးရွာသမိုင်းကြောင်း)	၄,၅
၅။	လူထုပူးပေါင်းပါဝင်သောလူမှုဆန်းစစ်ခြင်းနှင့် အကဲဖြတ်ခြင်း လုပ်ငန်းစဉ် (PSA/PRA) အကျဉ်းချုပ်ဇယား	၆
၆။	ကျေးရွာဖွံ့ဖြိုးရေးအစီအစဉ်အတွက်အသုံးပြုခဲ့သော PRA tools တစ်ခုချင်းစီအတွက်သုံးသတ်ချက်များ	
	၁။ ကျေးရွာလူမှုရေးနှင့်အရင်းအမြစ်ပြမြေပုံ (Social Map).....	၇,၈
	၂။ ရာသီခွင်ပြပြကွဲဒီဇိုင်း (Seasonal Cleander).....	၉,၁၀
	၃။ ဥစ္စာနေကြွယ်ဝမှုပြဇယား (Wealth Ranking).....	၁၁,၁၂
	၄။ ကျား၊မပင့်ကူအိမ်သုံးသပ်ခြင်း (Cob Web).....	၁၃,၁၄
	၅။ အရင်းအမြစ်အသုံးချမှုပုံစံပြဇယား (Asset Mapping).....	၁၅,၁၆
	၆။ အဖွဲ့အစည်းချိတ်ဆက်မှုပြဇယား (Veen Diagram).....	၁၇,၁၈
၇။	ကော်မတီဝင်များရွေးချယ်ခြင်းနှင့် ကျေးရွာဖွံ့ဖြိုးရေးအစီအစဉ် ဆောင်ရွက်မှုမှတ်တမ်း	၁၉,၂၀
၈။	ကျေးရွာအချက်အလက်များ (PC 1)	
	၂၁,၂၂,၂၃,၂၄	
၉။	စီမံကိန်းစက်ဝန်းအချိန်ဇယား (PC 2).....	၂၅
၁၀။	ကျေးရွာဖွံ့ဖြိုးရေးဦးစားပေးအစီအစဉ် (PC 3).....	၂၆,၂၇
၁၁။	အစည်းဝေးမှတ်တမ်းများ	၂၈,၂၉
၁၂။	ကဏ္ဍအလိုက်ဦးစားပေးဖွံ့ဖြိုးရေးလုပ်ငန်းစဉ်များ.....	၃၀

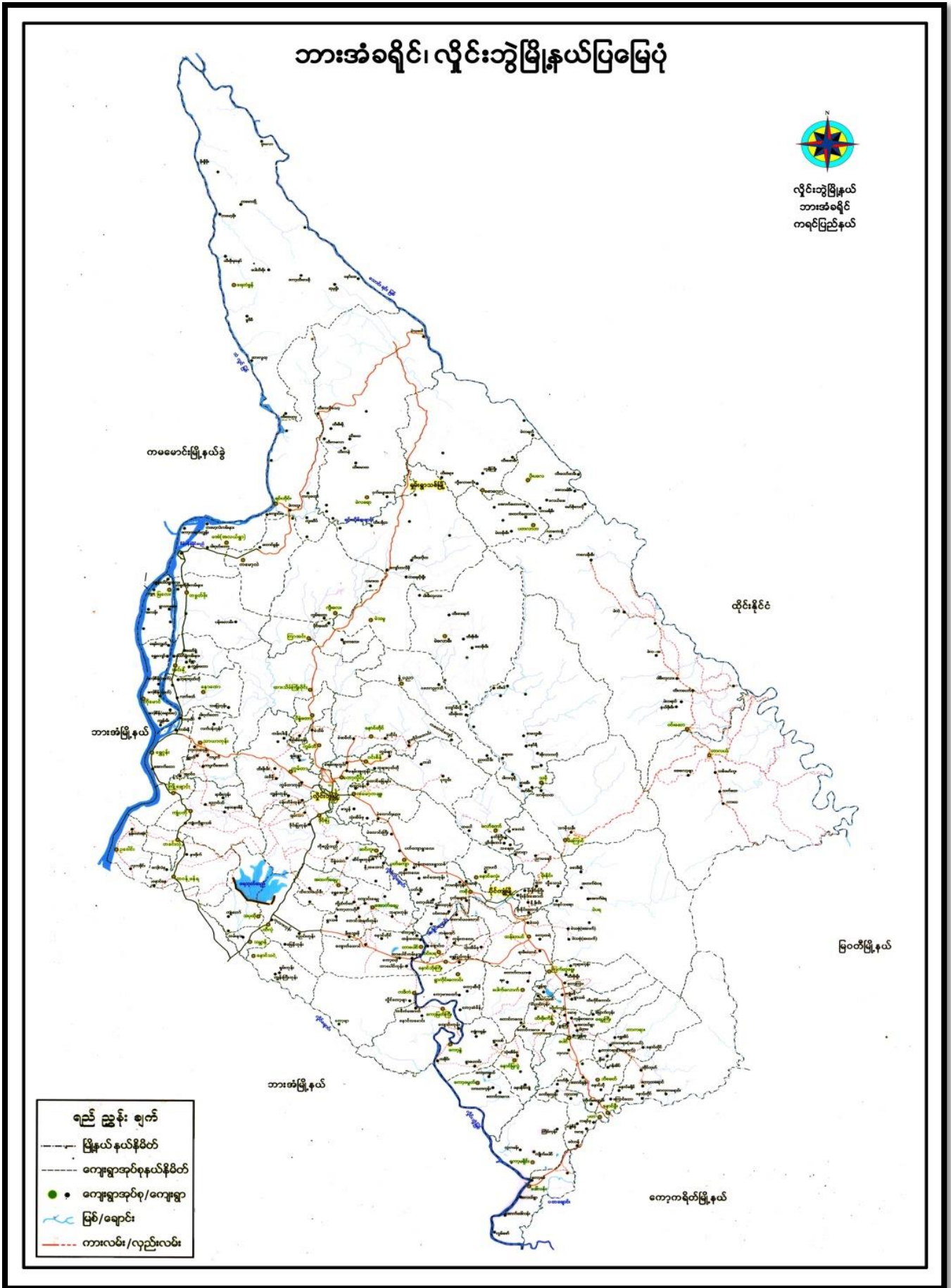

၃။ အုပ်စုတွင်ပါဝင်သောကျေးရွာများစာရင်း

၁။ ကော့နွဲ့

၂။ ကော့နွဲ့ကမ်းနား

၃။ ကဇိုင်း

၄။ ကျုံကဒွန်း

၅။ ရွာဟောင်း

၆။ ရွာသစ်

၅။ လူထုပူးပေါင်းပါဝင်သောလူမှုဆန်းစစ်ခြင်းနှင့် အကဲဖြတ်ခြင်းလုပ်ငန်းစဉ် အကျဉ်းချုပ်ဇယား

စဉ်	အသုံးပြုခဲ့သော PRA tools များ	ဦးတည်အုပ်စုများ	အစဉ်အစား		အဓိကဆွေးနွေးချက်များ
			ကျား	မ	
၁	ကျေးရွာအရင်းအမြစ်ပြမြေပုံ (Social Map)	ရပ်မိရပ်ဖ၊ ကော်မတီဝင်များ၊ ကျေးရွာလူထုများအားလုံး။	၂၁	၄၉	အခြေခံအဆောက်အအုံ၊ ဦးများလမ်းပန်းဆက်သွယ်ရေးအခြေအနေ၊ လယ်ယာမြေများ၊ ကျေးရွာရှိသဘာဝအရင်းအမြစ်များ။
၂	ရာသီခွင်ပြပြကွဲဒီဇိုင်း (Seasonal Cleander)	ကော်မတီဝင်များ၊ အမျိုးသား/အမျိုးသမီး၊ ဆင်းရဲနွမ်းပါးသူများ။	၂၁	၄၈	စိုက်ပျိုးရေး၊ ရိတ်သိမ်းကာလ (တောင်ယာလယ်ယာ)၊ စီးပွားရေးဝင်ငွေရရှိမှုပွဲတော်ချိန်၊ ရာသီဥတု၊ ကျန်းမာရေးဆိုင်ရာရေရရှိမှု။
၃	ဥစ္စာနေကြွယ်ဝမှုပြဇယား (Wealth Ranking)	ချမ်းသာ၊ အလယ်အလတ်၊ နွမ်းပါးစသော အုပ်စုများ	၂၁	၄၈	ကျေးရွာလူမှုစီးပွားရေးအခြေအနေကို ခွဲခြားသတ်မှတ်နိုင်ရေးအတွက် အခြေခံစံနှုန်းများသတ်မှတ်ရန် လူထုအားလုံးသဘောတူသတ်မှတ်ခြင်း။
၄	ကျား၊မ ပင့်ကူအိမ်သုံးသပ်ခြင်း (Cob Web)	ကျေးရွာရှိအမျိုးသားနှင့်အမျိုးသမီး များ	၆၃	၁၄၅	အမျိုးသားနှင့်အမျိုးသမီးများ တန်းတူအခွင့်အရေးရရှိမှုနှင့် မရရှိသည့်အကြောင်း အရင်းများကို ဖော်ထုတ်ဆွေးနွေးခြင်း။
၅	အရင်းအမြစ်အသုံးချမှုပုံစံပြဇယား (Asset Mapping)	ကျေးရွာလူထုအားလုံး။	၂၁	၄၈	ကျေးရွာရှိသဘာဝအရင်းအမြစ်များနှင့် လူမှုဆိုင်ရာအရင်းအမြစ်များအား မည်သို့ကအသုံးပြုပြီးမည်သို့က ထိန်းချုပ်ထားရှိခြင်း
၆	အဖွဲ့အစည်းချိတ်ဆက်မှုပြဇယား (Veen Diagram)	ကျေးရွာအုပ်ချုပ်ရေးအဖွဲ့၊ ကျေးရွာဖွံ့ဖြိုးရေးလုပ်ဆောင်နေသည့်အဖွဲ့၊ ကျေးရွာလူထု	၂၁	၄၈	ကျေးရွာအတွင်းရှိ အဖွဲ့အစည်းများနှင့် မည်သို့သော လုပ်ငန်းများအတွက် မည်သည့်အဖွဲ့များနှင့် ချိတ်ဆက်လုပ်ကိုင်ဆောင်ရွက်မှုရှိခြင်း။
၇	ကျေးရွာအခြေခံအချက်အလက် (PC 1)	အမျိုးသား၊ အမျိုးသမီးနှင့် ကျေးရွာလူထုအားလုံး	၁၀	၈	အိမ်ခြေလူဦးရေ၊ လူမျိုး၊ ဘာသာစသော ကျေးရွာ အခြေခံအချက်အလက်များ ဖော်ထုတ်ခြင်း။
၈	အခက်အခဲများ၊ မျှော်မှန်းချက်များ၊ ကျေးရွာဖွံ့ဖြိုးရေးဦးစားပေးလုပ်ငန်းများဖော်ထုတ်ခြင်း။ (PC 3)	အမျိုးသား၊ အမျိုးသမီးနှင့် ကျေးရွာလူထုအားလုံး	၅၅	၁၀၂	ကျေးရွာတွင်းရင်ဆိုင်နေရသော အခက်အခဲများ၊ ကျေးရွာလူထု၏ မျှော်မှန်းချက်များ၊ ကျေးရွာဖွံ့ဖြိုးရေးအတွက် ဦးစားပေးလုပ်ငန်းများဖော်ထုတ်နိုင်ရန်။

၆။ ကျေးရွာဖွံ့ဖြိုးရေးအစီအစဉ်အတွက်အသုံးပြုခဲ့သော PRA tools တစ်ခုချင်းစီအတွက် သုံးသတ်ချက်များ

၁။ ကျေးရွာလူမှုရေးနှင့်အရင်းအမြစ်ပြမြေပုံ (Social Map)

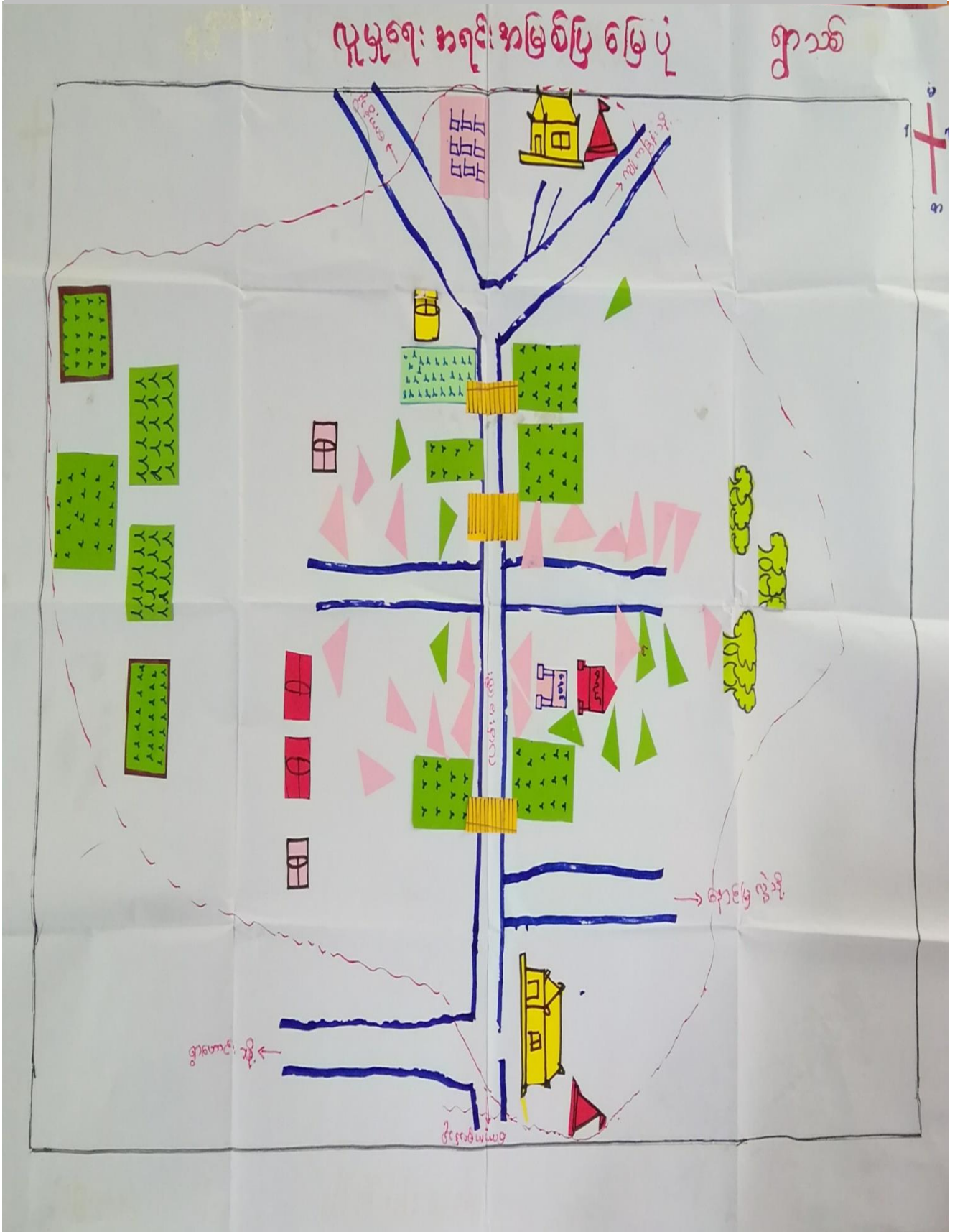

၅။ ရာသီခွင်ပြပြကွန်

အကြောင်းအရာ	တန်ခူး	ကဆုန်	နယုန်	ဝါဆို	ဝါခေါင်	တော်သောင်း	သီတင်းကျွတ်	တန်ဆောင်မုန်း	နတ်တော်	ပြာသို	တပို့	တပေါင်း
ခွက်ပျိုးဂျေး	—		—						??	???	???	???
ရာသီဥတု												
မွဲတော်			—		—	—			—	—		
ဂျော့ပီမု	—	—										
ကျွန်းမာဂျေး		—		—	—	—	—	—	—	—		
ဝင်္ဂေ		—	—	—							—	—
လက်ပန်းဆက်ဆွယ်ဂျေး	—	—	—						—	—	—	—
လှုပ်ငန်းအားလပ်ချိန်						—	—	—	—	—		

ကျေးဇူး - အသစ်

ကျေးဇူးအရပ် - ကျေးဇူး

⇒ တန်ခူးလ၊ ကဆုန်လ၊ တပေါင်းလ၊ သီတင်းကျွတ်လ
 များတွင် ရွှေရောင် ဖြစ်စေကာမူ ကာလဖြစ်သည်။ ဝါဆို၊ ဝါခေါင်
 တော်ဘလင်း၊ တန်ဆောင်မုန်း၊ နတ်တော်၊ ဖြာဆို၊ တပို့တွဲလ
 တို့တွင် ရွှေရောင် ရှိစေကာမူ ကာလဖြစ်သည်။
 ⇒ ဝါဆို၊ ဝါခေါင်လတွင် ပါးစိုက်ပြီး ဖြာဆို၊ တပို့တွဲ
 တပေါင်းလတွင် ကောက်ရိတ်ဖြစ်သည်။
 ⇒ နတ်တော်၊ တပို့တွဲ၊ တပေါင်းလတွင် တွတ်ကျွတ်ကျွတ်
 ဖြစ်ပြီး တန်ခူးလတွင် ဝမ်းပျက်ဝမ်းပျော့ဖြစ်တတ်သည်။
 ⇒ ဝါဆို၊ ဝါခေါင်၊ တော်ဘလင်း၊ သီတင်းကျွတ်၊ တန်ဆောင်
 မုန်းလ များတွင် ဝမ်းပန်းဆက် ဘက်ဘက် ရှိသည်။
 ⇒ တန်ခူးလ၊ ကဆုန်လ၊ ဝါခေါင်လ၊ တပေါင်းလတွင် အား
 လပ်ချိန် များ ဖြားပြီး ကျန်လ များ တွင် အားလပ်ချိန် နည်းပါးသည်။

ပါဝင်သူဦးရေ - ၈-၁၃
 ၆-၂၆

ရက်စွဲ - ၁၇.၆.၂၀၁၇

၃။ ဥစ္စာနေကြွယ်ဝမှုပြဇယား (Wealth Ranking)

အမျိုးအစား	သတ်မှတ်ချက်	အိမ်ထောင်စုအရေအတွက်	ရာခိုင်နှုန်း
<p>ပြေလည်သော အုပ်စု</p>	<p>သစ်သား၊ အိမ်(၁)ထပ်၊ လယ်(၇)ဧက၊ ဆိုင်ကယ်(၁)စီး၊ ခွား(၂)ကောင်၊ ဝက်(၁)ကောင်၊ ထွေလာ(၁)စီး၊ ရာဘာခြံ(၂)ဧက၊ တက္ကသိုလ်အဆင့်ထိကျောင်းထားနိုင်။ ကား(၁)စီးရှိ။</p>	၄	၇%
<p>အလယ်အလတ် အုပ်စု</p>	<p>သစ်သား၊ အိမ်(၁)ထပ်၊ လယ်(၃)ဧက၊ ဆိုင်ကယ်(၁)စီး၊ ခွား(၁)ကောင်၊ ကျား၊ အလယ်တန်းထိကျောင်းထားရှိ</p>	၁၅	၂၆%
<p>မပြေလည်သော အုပ်စု</p>	<p>ဖက်ဖိုးအိမ်၊ ဝါးတဲအိမ်၊ ကျော့ကျပ်၊ လှုပ်၊ မူလတန်းထိကျောင်းထားနိုင်။</p>	၃၈	၆၃%
<p>စုစုပေါင်း</p>		၅၇	၁၀၀%

၃၅၁၄ (အေးဇွဲခြင်း၌ အစဉ်ခြင်း)

ကျေးဇူး - အောင်

ကျေးဇူး အုပ်စု - ကောဇွဲ

⇒ ကျေးဇူးတွင် မပြေလည်စေအောင် **၃၈** ခုရှိသည်။

⇒ မပြေလည်ရသည့် အကြောင်း ရင်း မှာ နေ့စား၊ ကျွဲကမ်းလုပ်ငန်းများ ဘာလုပ်စေမည်ဟု သိရှိရခြင်း ဖြစ်ပြီး ဝင်ငွေမရှိခြင်း၊ ကံဆိုးများခြင်း။

⇒ အစီအစဉ်ရေးဆွဲရာတွင် မပြေလည်စေအောင် အုပ်စုများ၏ အားလပ်ချိန်တွင် အစီအစဉ်ရေးဆွဲပြီး သူတို့၏ ဝင်ငွေကံဆိုးများကို အစားပေးပေးခြင်း၊ စားပေးခြင်း။

⇒ ကျေးဇူးတွင် စားပေးခန့်ကံဆိုး အဆောက်အအုံ ဖြစ်စေလေစေ အရပ်သို့ မသွားရပေ စွန့်ကျန်နေရသည့် ပါးလာမည်ဖြစ်ပါသည်။ ရှေ့ရှိ ကျေးလုပ်ငန်းများ ကြောင့် ကံဆိုးများ ရေခဲရန် အချိန် ဖြစ်ပြီး များ ဖြစ်ပါလာပါမည်။

ပါဝင်သူဦးရေ - ၈-၁၃
မ-၂၆

ရက်စွဲ - ၁၇.၆.၂၀၁၄

ပင့်ကူအိမ်ပြုစုပေးခြင်း (ကျား)

ကျားအိမ်ဆိုင်

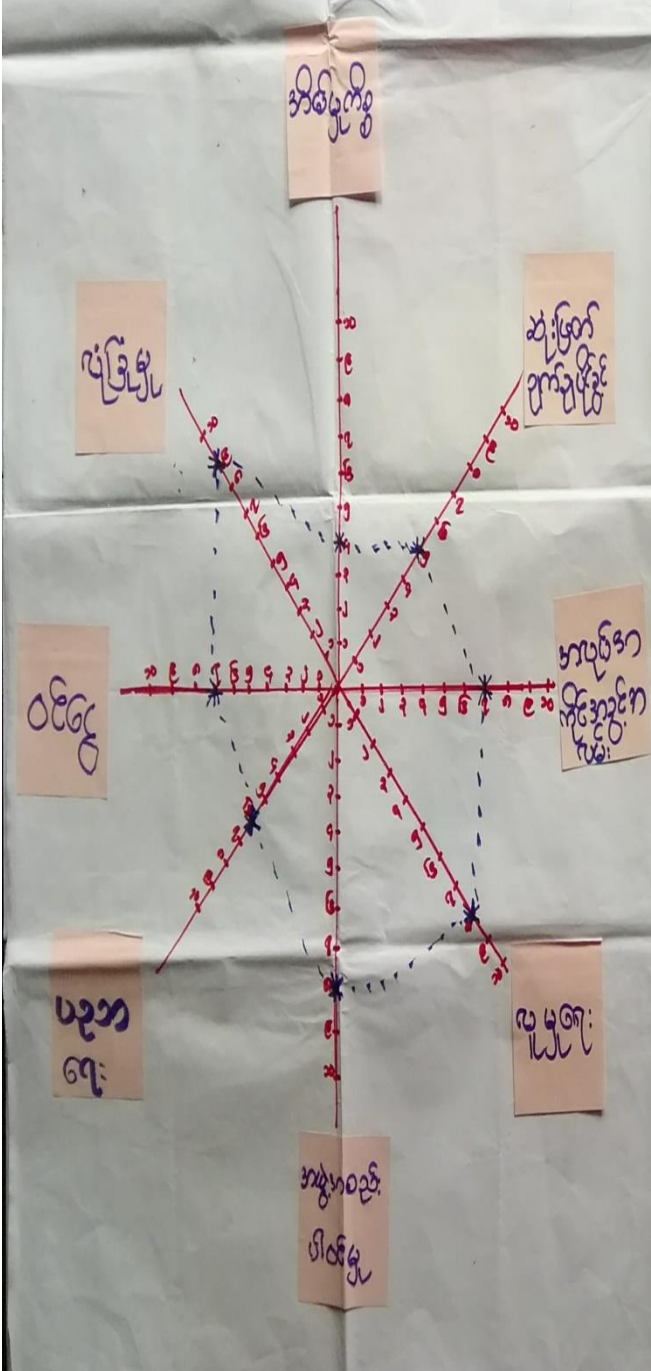

ပင့်ကူအိမ်ပြုစုပေးခြင်း (မ)

ကျားအိမ်ဆိုင်

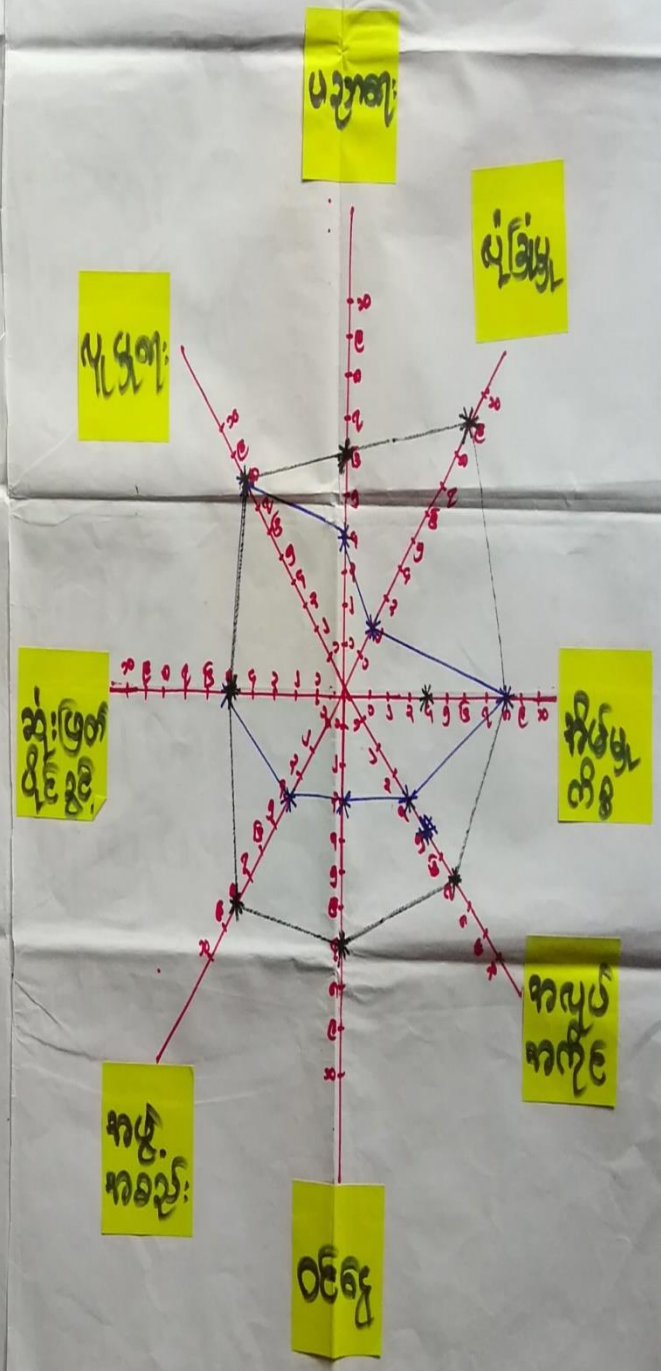

ပဋိကူအိမ်ဆွေးနွေးခြင်း နှင့် သန်းဝတ်ခြင်း

ကျေးဇူး - ရွာသစ်

ကျေးဇူးအိမ် - ကော့ခွီ

⇒ အမျိုးသမီးများ ယုံခြုံမှု၊ မူးပေါင်းပါဝင်မှု နှင့် ဝင်ရောက်အားနည်းသည်။

⇒ အမျိုးသမီးများ အလုပ်အကိုင်အခွင့်အလမ်း နည်းနည်းပါးရခြင်းမှာ အိမ်မှုကိစ္စတွင်သာ အချိန်ကုန်နေရခြင်းဖြစ်သည်။

⇒ အမျိုးသမီးများသည် ဝင်ရောက်သော အလုပ်တွင် နည်းပါးပြီး အိမ်ထဲတွင်သာ နေတတ်ခြင်း၊ ပညာရေးအားနည်းနေခြင်းကြောင့် ပြောရုံအင်္ဂါရပ်မှ ပါဝင်ဆုံးဖြတ်ခွင့်မရှိပဲ ဖြစ်နေတတ်ပါသည်။

⇒ ကျေးဇူးတွင် အမျိုးသမီး သီးသန့်အသိပညာပေးဆွေးနွေးပွဲများ လုပ်ပိုင်ခွင့် နှင့် လုပ်အားခများ တန်းတူပေးခြင်း ဖြစ်ဖွဲ့ဖွဲ့ နည်းလမ်းများ ဆောင်ရွက်ရာတွင် လက်တွဲပါခြင်း ဖြစ်ကုန်ပါသည်။

ပါဝင်သူဦးရေ - ၈-၁၃

ရက်စွဲ - ၁၇.၆.၂၀၁၇

၈-၂၆

၅။ အရင်းအမြစ်အသုံးချမှုပုံစံပြယေား(Asset Mapping)

၂၆ ရွာသစ်

ကိုးကား/မရေးရာ အရင်းအမြစ် သုံးစွဲမှုပုံစံ

အမျိုးသား



အမျိုးသမီး



အမျိုးသား + အမျိုးသမီး



ကား
တွေလာ

အပချုပ်စက်

လယ်

တံကား

ရေတွင်း

ဇေ

ရေစင်

စေတီ

ဘုန်းကြီးကျောင်း

ဇရပ်

ရာအခြံ

လမ်း

ဆိုင်ကယ်

ကျန်ရစ်ဆိုင်

ပိုင်ဆိုင်မှု၊ တိန်ချုပ်ပွေ့ခြင်း
(ကွေးကွေးခြင်း၊ ဒွယ်၊ ဘန်း၊ ခပ်ခြင်း)

ကျေးရွာ - ရွာသစ်

ကျေးရွာ အုပ်စု - ကော့

- အမျိုးသား၊ နှင့် အမျိုးသမီး များသည် ပိုင်ဆိုင်မှု ဖြစ်ကြောင်း ဖြစ်တန်းတူ ယူပိုင်ကြောင်း သိကြောင်း ကိုတွေ့ရသည်။
- ကျား၊ ၂၆ ခွဲခြားမှု မရှိဘဲ တန်းတူဆုံး ဖြစ်ချက် ချစ်ကြသည်။
- ကော့လုံး ကွေးကို အမျိုးသား များက အသုံးပြုကြသည်။
- စက်ပြေကိုလည်း အမျိုးသား များက အသုံးပြုကြသည်။
- စက်ချုပ်ခြင်းကို အမျိုးသမီး များက အသုံးပြုကြသည်။

ပိုင်ဆိုင်မှု - က - ၁၃
မ - ၂၆

ရက်စွဲ - ၁၇.၆.၂၀၂၄



၇။ ကော်မတီဝင်များရွေးချယ်ခြင်းနှင့် ကျေးရွာဖွံ့ဖြိုးရေးအစီအစဉ် ဆောင်ရွက်မှုမှတ်တမ်း





လူထုဗဟိုပြုစီမံကိန်း

လှိုင်းဘွဲ့မြို့နယ်

၈။ကျေးရွာအချက်အလက်များ(PC 1)

ပုံစံ - ၈ - ၁ ကျေးရွာအခြေခံအချက်အလက်များ (Form PC 1)

လမ်းညွှန်ချက်၊ ကျေးရွာတစ်ရွာသို့ ပထမဆုံးမိတ်ဆက်ရေးသွားရောက်သောအခါ လူထုစည်းရုံးရေးမှူးသည် ကျေးရွာခေါင်းဆောင်များအားကျေးရွာအချက်အလက်များကိုပေတ္တာရပ်ခံ၍တောင်းခံရသည်။ ဤအချက်အလက်များကိုစီမံကိန်းမိတ်ဆက်အစည်းဝေးမတိုင်မီတောင်းခံရမည်။ စီမံကိန်းမိတ်ဆက်အစည်းဝေးတွင် လူထုစည်းရုံးရေးမှူးသည် ဤအချက်အလက်များအားစစ်ဆေးပြီး မှန်ကန်အောင်ပြုလုပ်ရမည်။ ပြီးနောက်တွင် လူထုစည်းရုံးရေးမှူးမှ သတင်းအချက်အလက်ထံသို့ Tablets မှ တဆင့်ဖြည့်သွင်းရမည်။

ကျေးရွာခေါင်းဆောင် အမည် ဦးသန်း နိုင်	ကျေးရွာခေါင်းဆောင်၏ ဖုန်းနံပါတ် ၀၇၇၇၃၇၇၇ ၇၄၇	လူထုစည်းရုံးရေးမှူး၏အမည် ဒုန်းခင်ဝေ တင်
ပြည်နယ်/တိုင်းဒေသကြီး ကရင်	မြို့နယ် လွှဲင်း ကွဲ	ကျေးရွာအုပ်စု ကေ.နွဲ
		ကျေးရွာ ရွာသစ်

က၊ လူဦးရေ

လူမျိုးစု	အိမ်ထောင်စုအရေအတွက်	ကိုးကွယ်သည့်ဘာသာ	အိမ်ထောင်စုအရေအတွက်
လူမျိုးစု (၁)---ပအိုဝ်း	49	ဘာသာ(၁)---ဗုဒ္ဓ	53 (အိမ်ခြေ)
လူမျိုးစု (၂)---ကရင်+ပအိုဝ်း	8	ဘာသာ(၂)---ဗုဒ္ဓ	57 (အိမ်ထောင်စု)
လူမျိုးစု (၃)-----		ဘာသာ(၃)-----	
လူမျိုးစုရော-----		ဘာသာရော-----	
အခြား			
	အရေအတွက်		
မသန်စွမ်းသူများ	၁		
သက်ကြီးရွယ်အိုများ (၆၅ နှစ် နှင့် အထက်)	၂၀		
စစ်ဘေးရှောင်			

	အမျိုးသား(အရေအတွက်)	အမျိုးသမီး(အရေအတွက်)	စုစုပေါင်းအရေအတွက်
ပုဦးရေ	၁၈၀	၁၉၅	၃၇၅
လူမျိုးစု (၁)-----ပဏ္ဍိတ်	၁၆၀	၁၇၅	၃၃၅
လူမျိုးစု (၂)-----ပဏ္ဍိတ်+ကျဇ	၂၀	၂၀	၄၀
လူမျိုးစု (၃)-----			
အခြား			
အိမ်ထောင်ဦးစီး	၅၂	၅	၅၇

(ခ)အခြေခံအဆောက်အအုံ အသုံးအဆောင်များ

စာသင်ကျောင်း	အမှတ် ခြံစံပါ	ကျန်းမာရေး	အမှတ် ခပ်ပါ	ဘာသာရေးအဆောက် အအုံများ	အမှတ် ခြံစံပါ
အထက်တန်းကျောင်း	<input type="checkbox"/>	ဆေးရုံ	<input type="checkbox"/>	စေတီ	<input checked="" type="checkbox"/>
အလယ်တန်းကျောင်း	<input type="checkbox"/>	ကျန်းမာရေးဌာန	<input type="checkbox"/>	ဘုန်းကြီးကျောင်း	<input checked="" type="checkbox"/>
မူလတန်းကျောင်း	<input type="checkbox"/>	ကျန်းမာရေးဌာနခွဲ	<input type="checkbox"/>	ဟိန္ဒူဘုရားကျောင်း	<input type="checkbox"/>
မူကြိုကျောင်း	<input type="checkbox"/>	ဆေးပေးခန်း	<input type="checkbox"/>	ခရစ်ယာန်ကျောင်း	<input type="checkbox"/>
အခြား	<input type="checkbox"/>	အခြား	<input type="checkbox"/>	ဗလီ	<input type="checkbox"/>
				အခြား	<input type="checkbox"/>
မှတ်ချက်		မှတ်ချက်		မှတ်ချက်	

(ဂ) ကျွမ်းကျင်သူများမှတ်တမ်း (ကျေးရွာတွင်နေထိုင်သော သို့မဟုတ် တခြားရွာမှလာရောက်သောကျွမ်းကျင်သူများ)

(၁) စာသင်ကျောင်း			(၂) ကျန်းမာရေး		(၃) လက်မှုပညာရှင်			
	ရွာတွင်နေထိုင်သူ	အခြားရွာမှလာသူ		ရွာတွင်နေထိုင်သူ	အခြားရွာမှလာသူ		ရွာတွင်နေထိုင်သူ	အခြားမှလာ
လတန်းပြဆရာ/မ	<input type="checkbox"/>	<input type="checkbox"/>	ဆရာဝန်	<input type="checkbox"/>	<input type="checkbox"/>	လက်ထမ်း	<input type="checkbox"/>	<input checked="" type="checkbox"/>
ထောက်လှမ်းပြဆရာ/မ	<input type="checkbox"/>	<input type="checkbox"/>	လက်ထောက်ကျန်းမာရေးပျိုး	<input type="checkbox"/>	<input type="checkbox"/>	ပန်းရံ	<input type="checkbox"/>	<input checked="" type="checkbox"/>
အလယ်တန်းပြဆရာ/မ	<input type="checkbox"/>	<input type="checkbox"/>	အပျိုးသိမ်းကျန်းမာရေးဆရာမ	<input type="checkbox"/>	<input type="checkbox"/>	လျှပ်စစ်ကျွမ်းကျင်ပီးသမား	<input type="checkbox"/>	<input checked="" type="checkbox"/>
မူကြိုဆရာ/မ	<input type="checkbox"/>	<input type="checkbox"/>	သားဖွားဆရာမ	<input type="checkbox"/>	<input type="checkbox"/>	ရေပိုက်သွယ်သူ	<input type="checkbox"/>	<input checked="" type="checkbox"/>
အခြား	<input type="checkbox"/>	<input type="checkbox"/>	ပြည်သူ့ကျန်းမာရေးလုပ်သား	<input type="checkbox"/>	<input type="checkbox"/>	စက်ပြင်ဆရာ	<input type="checkbox"/>	<input checked="" type="checkbox"/>
စီမံချက်			မှတ်ချက်			မှတ်ချက်		

(ဃ) ကျေးရွာသို့ ရောက်ရှိနိုင်သည့်လမ်းအခြေအနေ / ကျေးရွာတစ်ရွာသည် ၎င်း၏ကျေးရွာအုပ်စုနှင့် ဆက်သွယ်ထားသောလမ်းအခြေအနေ (အောက်ပါတို့ကို ဝိုင်းပါ)

- ကျောက်ကြမ်းလမ်း: _____
- ကျောက်ခင်းလမ်း: _____
- ကတ္တရာလမ်း: _____
- ကျွန်းကရစ်လမ်း: _____
- မော်တော်ဆိုင်ကယ်လမ်း: _____
- မြေသားလမ်း:
- လူသွားလမ်း: _____
- အခြား: _____

(င) ကျေးရွာဖွံ့ဖြိုးမှုစီမံချက်

(၁) လူထုဗဟိုပြုစီမံကိန်းမစတင်မီ ဤကျေးရွာတွင်ကျေးရွာဖွံ့ဖြိုးမှု ရှိပါသည် / မရှိပါ / မသိပါ

စီမံချက်ရှိခဲ့ပါသလား?

(၂) ရှိခဲ့ပါလျှင် ဤစီမံချက်ကို မည်သည့် ခုနှစ်တွင်ပြင်ဆင်ခဲ့ပါသနည်း? နှစ်- 2013 / မသိပါ

(၃) ဤစီမံချက်ကို မြို့နယ်မှအတည်ပြုခဲ့ပါသလား? ပြုခဲ့ပါသည် / မပြုခဲ့ပါ / မသိပါ

၈) ခရီးအကွာအဝေး

(၁) ဤကျေးရွာ၏ပဟိုမှ၎င်းကျေးရွာအုပ်စု၏ပဟိုအထိခရီးမိုင်မည်မျှကွာဝေးသနည်း? မိုင်-----/မသိပါ ၅ မိုင်

(၂) ဤကျေးရွာမှ ၎င်းကျေးရွာအုပ်စုပဟိုအထိသွားလာရာတွင်ကြာမြင့်သည့်အချိန်။

ခြောက်သွေ့ရာသီတွင်ကြာချိန်----- 2 မိနစ် ----- ထော်လာရီ/မော်တော်ဆိုင်ကယ်/ခြေလျင်/လာ/မော်တော်ဘုတ်/
အခြား -----

မိုးရာသီတွင်ကြာချိန်----- 5 မိနစ် ----- ထော်လာရီ/မော်တော်ဆိုင်ကယ်/ခြေလျင်/လာ/မော်တော်ဘုတ်/
အခြား -----

(ဆ) ပတ်ဝန်းကျင်ဆိုင်ရာသဘာဝဘေးအန္တရာယ်

ဤကျေးရွာတွင်ကြေးခြင်းကဲ့သို့ သဘာဝဘေးအန္တရာယ်ကျရောက်ဖူးခြင်း ရှိပါသလား။

မရှိပါ ရှိသည် ရှိလျှင်ဖော်ပြပါ-----

(ဇ) ကျေးရွာတွင် ဖွဲ့စည်းထားသော အဖွဲ့အစည်းများ

လူထုပဟိုပြုစီမံကိန်းမတိုင်မီ ဤကျေးရွာတွင် ကျေးရွာဖွံ့ဖြိုးရေးအတွက် အစိုးရ(သို့)ရွာသားများကိုယ်တိုင်(သို့) စီမံကိန်းတစ်ခုခုမှ ဖွဲ့စည်းထားသည့် အဖွဲ့အစည်းများရှိပါသလား။

(၁) ----- အဖွဲ့အစည်းများ

(၂) ----- ကျောင်းကျောင်းအဖွဲ့

(ဈ) အထွေထွေအုပ်ချုပ်ရေး ဦးစီးဌာန (GAD) မှ မှတ်တမ်းတင်ထားခြင်း

ဤကျေးရွာသည် အထွေထွေအုပ်ချုပ်ရေး ဦးစီးဌာန (GAD) မှ မှတ်တမ်းတင်ထားမှု ရှိပါသလား။

မရှိပါ ရှိပါသည်

ကျေးရွာခေါင်းဆောင်

အမည် ဦးသန်းဦး

လက်မှတ် [Signature] နေ့စွဲ ၃၀.၅.၂၀၁၉

လူထုစည်းရုံးရေးမှူး

အမည် ဒန်းခင်ဝေ တင်

လက်မှတ် [Signature] နေ့စွဲ ၃၀.၅.၂၀၁၉

ငြိမ်းချမ်းစက်ဝန်းအချိန်ဇယား(PC 2)

ပုံစံ - ၀-၂ - ငြိမ်းချမ်းစက်ဝန်းအချိန်ဇယား (PC 2)

လမ်းညွှန်ချက်၊ သက်ဆိုင်ရာလူထုစည်းရုံးရေးမှူး/လက်ထောက်နည်းပညာမှူးများမှ စီမံကိန်းစက်ဝန်းအဆင့်တစ်ခုစီပြီးစီးတိုင်းကျေးရွာနှင့် ကျေးရွာအုပ်စုများအား အသွယ်ပေးရန်အတွက် ဤပုံစံကိုဖြည့်သွင်းရမည်။

စည်းရုံးရေးမှူး/လက်ထောက်နည်းပညာမှူးဝန်ထမ်း အမည် - **ဒုန့် ၂၆၆၀ ၀၉**

နေ့စွဲ **၁၇.၆.၁၇** စက်ဝန်းအားအမှတ်ခြိမ်းပါ စက်ဝန်း(၁) စက်ဝန်း(၂) စက်ဝန်း(၃)
 စက်ဝန်း(၄)

ပြည်နယ်/တိုင်း **ကရင်** မြို့နယ် **လွိုင်လတ်** ကျေးရွာအုပ်စု **ကော့ခွဲ** ကျေးရွာ **ရွာသစ်**

စီမံကိန်းအောင်မြင်မှုအဆင့်များ	နေ့စွဲ		အစည်းအဝေးတွင်တက်ရောက်သူအရေအတွက်					
	စတင်သည့် နေ့	ပြီးဆုံးသည့် နေ့	အမျိုးသား အရေ အတွက်	အမျိုးသမီး အရေ အတွက်	အိမ်ထောင်စု အရေ အတွက်	လူမျိုးစုတက်ရောက်သူ အရေအတွက် နှင့် လူမျိုးစုအမည်	အိမ်ထောင်စု အရေအတွက်	အိမ်ထောင်စု အရေအတွက် %
၁။ ကျေးရွာစီမံကိန်း မိတ်ဆက်အစည်းအဝေး	၁၇.၆.၁၇	၁၇.၆.၁၇	၁၃	၂၆	၃၇	မအိတ်၊ ၃၇	၅၇	-
၂။ ကျေးရွာဖွံ့ဖြိုးရေး စီမံချက်ရေးဆွဲခြင်း အစည်းအဝေး	၁၇.၆.၁၇	၁၇.၆.၁၇	၁၃	၂၆	၃၇	မအိတ်၊ ၃၇	၅၇	-
၃။ ကျေးရွာအုပ်စု လုပ်ငန်းဆုံးဖြတ်ချက်ချသည့်အစည်းအဝေး	၂၁.၆.၁၇	၂၁.၆.၁၇	၁၃	၁၁	-	-	-	-
၄။ မြို့နယ်အဆင့်စီမံကိန်းရေးဆွဲရေးနှင့်အကောင်အထောင်ဖော်ရေးကော်မတီ၏			မလို	မလို	မလို	မလို		

၁၀။ ကျေးရွာဖွံ့ဖြိုးရေးဦးစီးဌာန (PC 3)

အောက်ဖော်ပြပါအချက်များနှင့်အညီ ကျေးရွာဖွံ့ဖြိုးရေးဦးစီးဌာန၏ ကျေးရွာဖွံ့ဖြိုးရေး
အစီအစဉ်အောက်တွင် လူထုဝင်ရောက်မှုများအား ဦးစီးဌာနအား ဖြည့်သွင်းရမည်။

လူထုဝင်ရောက်မှုရက်စွဲ/ရက်စွဲ ယမန် **နိုဗင်ဘာ ၁၆ ၂၀၁၉**

အိမ်နံပါတ် **၆၀၆၀၁၉** စက်ဝန်းအား အမှတ်ပြင်ပါ (✓) စက်ဝန်း(၁)
 စက်ဝန်း(၂) စက်ဝန်း(၃) စက်ဝန်း(၄)

ဖြည့်နယ်/ခရိုင်	မြို့နယ်/ပျဉ်းခွဲ	ကျေးရွာအုပ်စု	ကျေးရွာ
ကရင်	ပျဉ်းခွဲ	ကျေးရွာ	ကျေးရွာ

က။ အဝက်အခဲအတားအဆီးများအား ဆွေးနွေးခြင်း - ယခုလက်ရှိအခြေအနေတွင် ကျေးရွာဖွံ့ဖြိုးတိုးတက်ရေးအတွက် အဓိကအခက်အခဲအတားအဆီးများသည် ယည်သည်များဖြစ်ပါသည်။ (အမျိုးသား/သမီး အနည်းဆုံးအဝက်အခဲ ၅ ခုစီဖော်ပြပါ)

အုပ်စုဖွဲ့ ဆွေးနွေးမှုများမှ တင်ပြသော အခက်အခဲအတားအဆီးများ	
အာတွင်းလမ်းမ မကောင်းတော့ကြောင်း၊ အာတွင်းလမ်းမ မကောင်းကြောင်း၊	<input type="checkbox"/> ကျား <input checked="" type="checkbox"/> မကျား + မ
အာတွင်းလမ်းမ မကောင်းတော့ကြောင်း၊ အာတွင်းလမ်းမ မကောင်းကြောင်း၊	<input type="checkbox"/> ကျား <input checked="" type="checkbox"/> မကျား + မ
အာတွင်းလမ်းမ မကောင်းတော့ကြောင်း၊ အာတွင်းလမ်းမ မကောင်းကြောင်း၊	<input type="checkbox"/> ကျား <input checked="" type="checkbox"/> မကျား + မ
အာတွင်းလမ်းမ မကောင်းတော့ကြောင်း၊ အာတွင်းလမ်းမ မကောင်းကြောင်း၊	<input type="checkbox"/> ကျား <input checked="" type="checkbox"/> မကျား + မ
အာတွင်းလမ်းမ မကောင်းတော့ကြောင်း၊ အာတွင်းလမ်းမ မကောင်းကြောင်း၊	<input type="checkbox"/> ကျား <input checked="" type="checkbox"/> မကျား + မ

ခ။ မျှော်မှန်းခြင်း- နောင်လာမည့် (၅) နှစ် အတွင်း ကျေးရွာဖွံ့ဖြိုးရေး မျှော်မှန်းလျာထားချက်များအား တင်ပြပါ။

အုပ်စုဖွဲ့ ဆွေးနွေးမှုများမှ တင်ပြသော အခက်အခဲအတားအဆီးများ	
အာတွင်းလမ်းမ မကောင်းတော့ကြောင်း၊ အာတွင်းလမ်းမ မကောင်းကြောင်း၊	<input type="checkbox"/> ကျား <input checked="" type="checkbox"/> မကျား + မ
အာတွင်းလမ်းမ မကောင်းတော့ကြောင်း၊ အာတွင်းလမ်းမ မကောင်းကြောင်း၊	<input type="checkbox"/> ကျား <input checked="" type="checkbox"/> မကျား + မ
အာတွင်းလမ်းမ မကောင်းတော့ကြောင်း၊ အာတွင်းလမ်းမ မကောင်းကြောင်း၊	<input type="checkbox"/> ကျား <input checked="" type="checkbox"/> မကျား + မ
အာတွင်းလမ်းမ မကောင်းတော့ကြောင်း၊ အာတွင်းလမ်းမ မကောင်းကြောင်း၊	<input type="checkbox"/> ကျား <input checked="" type="checkbox"/> မကျား + မ
အာတွင်းလမ်းမ မကောင်းတော့ကြောင်း၊ အာတွင်းလမ်းမ မကောင်းကြောင်း၊	<input type="checkbox"/> ကျား <input checked="" type="checkbox"/> မကျား + မ

၁၀။ ကျေးရွာဖွံ့ဖြိုးရေးဦးစားပေးအစီအစဉ် (PC 3)

၁၀။ လူထုပီတိခံကိန်း၏ လာမည့် (၄) နှစ်အတွက် အကျုံးမဝင်သော ဦးစားပေး ဖွံ့ဖြိုးတိုးတက်မှု လုပ်ငန်း အစီအစဉ်များအားဖော်ပြပါ။

ဦးစားပေး အဆင့် သတ်မှတ်ချက်	ကျေးရွာအတွက် ဦးစားပေး ဖွံ့ဖြိုးတိုးတက်မှု လုပ်ငန်းစဉ်များ	အဆိုပြုသူ (အမျိုးသားများ/ အမျိုးသမီးများ/ အမျိုးသား+ အမျိုးသမီး)	အခန်းကဏ္ဍ	ခန့်မှန်း ကုန်ကျစရိတ်	အကျိုးခံစားခွင့်ရှိသူခန့်မှန်းခြေအရေအတွက်		
					ကျား	မ	ပေါင်း
၁	အတွင်းကွန်ကရစ် လမ်း	က + မ		192	၁၁၀	၁၂၅	၂၃၅
၄	ရွာသစ်၌ ရွာလှောင် အချင်းသက်စေ့	က + မ		320	၂	၂	၂
၃	ဆိုလာဗီ ကျ	က + မ		-	၂	၂	၂
၂	ရွာသစ်၌ ကျေးဇူး	က + မ		30	၂	၂	၂
၅	အချင်းသက်စေ့						

၁၀။ လူထုပီတိခံကိန်း၏ လာမည့် (၄) နှစ်အတွက် အကျုံးမဝင်သော ဦးစားပေး ဖွံ့ဖြိုးတိုးတက်မှု လုပ်ငန်း အစီအစဉ်များအားဖော်ပြပါ။

အဆင့်	ကျေးရွာအတွက် ဦးစားပေး ဖွံ့ဖြိုးတိုးတက်မှု လုပ်ငန်းစဉ်များ	အဆိုပြုသူ (အမျိုးသားများ/ အမျိုးသမီးများ/ အမျိုးသား+ အမျိုးသမီး)	အခန်းကဏ္ဍ
၁	လူ များပတ်သက်ကျက်	က + မ	အခြား
၂	အားပေးကန်အစဉ်	က + မ	အခြား
၃	အားပေးကန်ကျောင်း	က + မ	ပျောက်
၄	ကျ	က + မ	အခြား
၅	အိတ်ဖျက်ကျပ်ပုဒ်	က + မ	အိတ်ဖျက်ကျပ်

ခေါင်းဆောင်၊ ကျေးရွာပီတိခံကိန်းအထောက်အကူပြုကော်မတီမှအတည်ပြုသည်။

အမည် ဦးဘဒိန်း လက်မှတ် [Signature] နေ့စွဲ ၆.၆.၁၇

အစည်းအဝေးမှတ်တမ်း

ကျေးရွာအမည် - ဧရာဝတီ

အချိန်/နေ့ရက် - 17.6.2019

ကျေးရွာအုပ်စုအမည် - ကေ့ခွဲ

နေရာ - ဧရာဝတီကျေးရွာ

အစည်းအဝေးပြုလုပ်ရခြင်းအကြောင်းအရာ .. ပ-၃ အကြိမ် အစည်းအဝေးအကြောင်း

ဆွေးနွေးချက်နှင့် ဆုံးဖြတ်ချက်

ပ-၃ အကြိမ်အစည်းအဝေးကို ကျေးရွာအတွင်းရှိ ရှေးဟောင်းရာဇဝင်တော်တော်
 ဝိပဏိန်း ဝန်ထမ်း အသစ်များ နှင့် မိတ်ဆက်ခြင်း ဖြင့် အစည်းအဝေး
 ကို ဖွင့်လှစ်ခဲ့သည်။ ထို့နောက် ကျေးရွာအုပ်စုအုပ်ချုပ်ရေးမှူး
 အဖွဲ့အဖွဲ့အစည်းများ ပြောကြားခဲ့သည်။ ပြီးနောက် ပူးတွဲစာရွက်စာတမ်း
 ရေးမှားမှု ဦးဆောင်ကာ ပထမနှစ်မှ စတင်၍ စာတင်ပေးခြင်း နှင့်
 လုပ်ငန်းခွဲအကြောင်းဖြင့် လည်တွေးစွဲခဲ့သည်။ ပထမနှစ်က သို့
 အသက်အား ပျော်ပွန်းချက် များကို ဖြန့်လည်တွေးစွဲခဲ့ကြပြီး
 ကျန်အသက်အား ပျော်ပွန်းချက်များကို အခြေခံကာ လုပ်ငန်းခွဲ
 စတင်အောင်တွေးစွဲခဲ့ကြသည်။ ထို့နောက် PRA tools
 (၆)ခုကို ပထမနှစ်က သို့ အသေးစိတ် မတွေးစွဲထားပေ

၁၁။ အစည်းဝေးမှတ်တမ်းများ

လျှို့ဝှက်သည့်များကို ဖြည့်စွက်ကာ ကျေးဇူးပြုပေးရန်
 အထောက်အကူပြုအဖွဲ့ကို ဖြည့်စွက်ပေးရန်အတွက်
 (အခြားအဖွဲ့ဝင်များပါသည့် ပထမနှစ်ကော်မတီဝင်များ
 ကိုသာဖြည့်စွက်ပေးရန်) ကို ကျေးဇူးပြုအပ်နှံ
 ပေးပို့အပ်နှံအမှာစကားကို ကျေးဇူးပြုအပ်နှံပေးရန်
 တောင်းဆိုပါသည်။
 ဒုတိယနှစ် ပ-ဒို့ အကြံပေးအဖွဲ့အဝင်ကို ဝါက်ပို့မှတ်
 တမ်းကို ဖြည့်စွက်ပေးရန် တောင်းဆိုပါသည်။

ကျေးဇူးအပ်စု - ကျေးဇူး

ကျေးဇူး - အဖွဲ့

မှတ်တမ်းပြုသူ - အမည် - ဒေါ်ခင်အေးလက်မှတ် - *Atin* ဇန်နဝါရီ - ၁၇.၆.၂၀၁၉

အတည်ပြုသူ - အမည် - ဒေါ်ခင်အေးလက်မှတ် - *အေး* ဇန်နဝါရီ - ၁၇.၆.၂၀၁၉

၁၂။ ကဏ္ဍအလိုက်ဦးစားပေးဖွံ့ဖြိုးရေးလုပ်ငန်းစဉ်များ

ကဏ္ဍ	စ ဇ ဇ	လုပ်ငန်းအမျိုးအစား	အဆိုပြုသူ (အမှန်ဖြစ်ရန်)			ခုနှစ်	ထောက်ပံ့မည့်အဖွဲ့အစည်း (သို့) ဌာန	မှတ်ချက်
			ကျား	မ	ကျား+မ			
အခြေခံအဆောက်အအုံကဏ္ဍ (လမ်း/တံတား/ရေရရှိရေး/ဇီးလင်းရေး)	၁	ရွာတွင်းကွန်ကရစ်လမ်း			✓	၂၀၂၀	CDD	
	၂	ရွာချင်းဆက်လမ်း			✓	၂၀၂၁	CDD	
	၃	ဆိုလာမီးလင်းရေး			✓	၂၀၂၂	CDD	
	၄	ရွာချင်းဆက်တံတား			✓	၂၀၂၃	CDD	
	၅							
လူမှုစီးပွားရေးကဏ္ဍ (ပညာရေး/ကျန်းမာရေးနှင့်ဆိုင်သောအဆောက်အအုံများနှင့်အခြားလိုအပ်ချက်များ)	၁	အ.မ.ကအဆင့်ကျောင်း			✓	၂၀၂၀	ပညာရေး	
	၂	အ.မ.က.၆ ကျောင်း			✓	၂၀၂၀	ပညာရေး	
	၃							
	၄							
	၅							
သက်မွေးဝမ်းကြောင်းကဏ္ဍ (စိုက်ပျိုးရေး၊ မွေးမြူရေးနှင့်ဆိုင်သောအဆောက်အအုံများနှင့်အခြားလိုအပ်ချက်များ)	၁	လူမှုကယ်ဆယ်ရေးကား			✓	၂၀၂၀	အခြား	
	၂	စက်လေ			✓	၂၀၂၀	အခြား	
	၃							
	၄							
	၅							
သဘာဝဘေးအန္တရာယ်လျော့ပါးရေး ကဏ္ဍ	၁							
	၂							
	၃							
	၄							
	၅							
အခြားကဏ္ဍ (ဌာနဆိုင်ရာများသို့ လွှဲပြောင်းနိုင်ခြင်းနှင့် အကောင်အထည်ဖော်ဆောင်ရွက်ပေးနိုင်ခြင်းမရှိသော လုပ်ငန်းများ)	၁							
	၂							
	၃							
	၄							
	၅							

