



ပြည်ထောင်စုမြန်မာနိုင်ငံတော်အစိုးရ
စိုက်ပျိုးရေး၊ မွေးမြူရေးနှင့် ဆည်မြောင်းဝန်ကြီးဌာ
ကျေးလက်ဒေသဖွံ့ဖြိုးတိုးတက်ရေးဦးစီးဌာန

National Community Driven Development Project
လူထုပဟိုပြုစီမံကိန်း၊ လှိုင်းဘွဲ့မြို့နယ်

ကျေးရွာဖွံ့ဖြိုးရေးအစီအစဉ်



ကောနွဲကျေးရွာအုပ်စု
ကျုံကဒွန်းကျေးရွာ

မာတိကာ

<u>စဉ်</u>	<u>အကြောင်းအရာ</u>	<u>စာမျက်နှာ</u>
၁။	လှိုင်းဘွဲ့မြို့နယ်အခြေပြမြေပုံ	၁
၂။	ကျေးရွာမြေပုံ (တည်နေရာ)	၂
၃။	အုပ်စုတွင်ပါဝင်သော ကျေးရွာများစာရင်း	၃
၄။	ကျေးရွာအခြေခံအချက်အလက်များ (ကျေးရွာသမိုင်းကြောင်း)	၄-၅
၅။	လူထုပူးပေါင်းပါဝင်သော လူမှုဆန်းစစ်ခြင်းနှင့် အကဲဖြတ်ခြင်း လုပ်ငန်းစဉ် (PSA/PRA) အကျဉ်းချုပ်ဇယား	၆
၆။	ကျေးရွာဖွံ့ဖြိုးရေးအစီအစဉ်အတွက်အသုံးပြုခဲ့သော PRA tools တစ်ခုချင်းစီအတွက် သုံးသတ်ချက်များ	
	၁။ ကျေးရွာလူမှုရေးနှင့်အရင်းအမြစ်ပြမြေပုံ (Social Map)	၇-၈
	၂။ ရာသီခွင်ပြပြကွဲဒီဇိုင်း (Seasonal Cleander)	၉-၁၀
	၃။ ဥစ္စာနေကြွယ်ဝမှုပြဇယား (Wealth Ranking)	၁၁-၁၂
	၄။ ကျား၊မ ပင့်ကူအိမ်သုံးသပ်ခြင်း (Cob Web)	၁၃-၁၄
	၅။ အရင်းအမြစ်အသုံးချမှုပုံစံပြဇယား (Asset Mapping)	၁၅-၁၆-၁၇
	၆။ အဖွဲ့အစည်းချိတ်ဆက်မှုပြဇယား (Veen Diagram).....	၁၈-၁၉-၂၀
၇။	ကော်မတီဝင်များရွေးချယ်ခြင်းနှင့် ကျေးရွာဖွံ့ဖြိုးရေးအစီအစဉ် ဆောင်ရွက်မှုမှတ်တမ်း	၂၁
၈။	ကျေးရွာအချက်အလက်များ (PC 1)	၂၂-၂၅
၉။	စီမံကိန်းစက်ဝန်းအချိန်ဇယား (PC 2)	၂၆
၁၀။	ကျေးရွာဖွံ့ဖြိုးရေးဦးစားပေးအစီအစဉ် (PC 3)	၂၇-၂၈
၁၁။	အစည်းဝေးမှတ်တမ်းများ	၂၉-၃၀
၁၂။	ကဏ္ဍအလိုက်ဦးစားပေးဖွံ့ဖြိုးရေးလုပ်ငန်းစဉ်များ	၃၁

၁။ လိုင်းဘွဲ့မြို့နယ်အခြေပြမြေပုံ

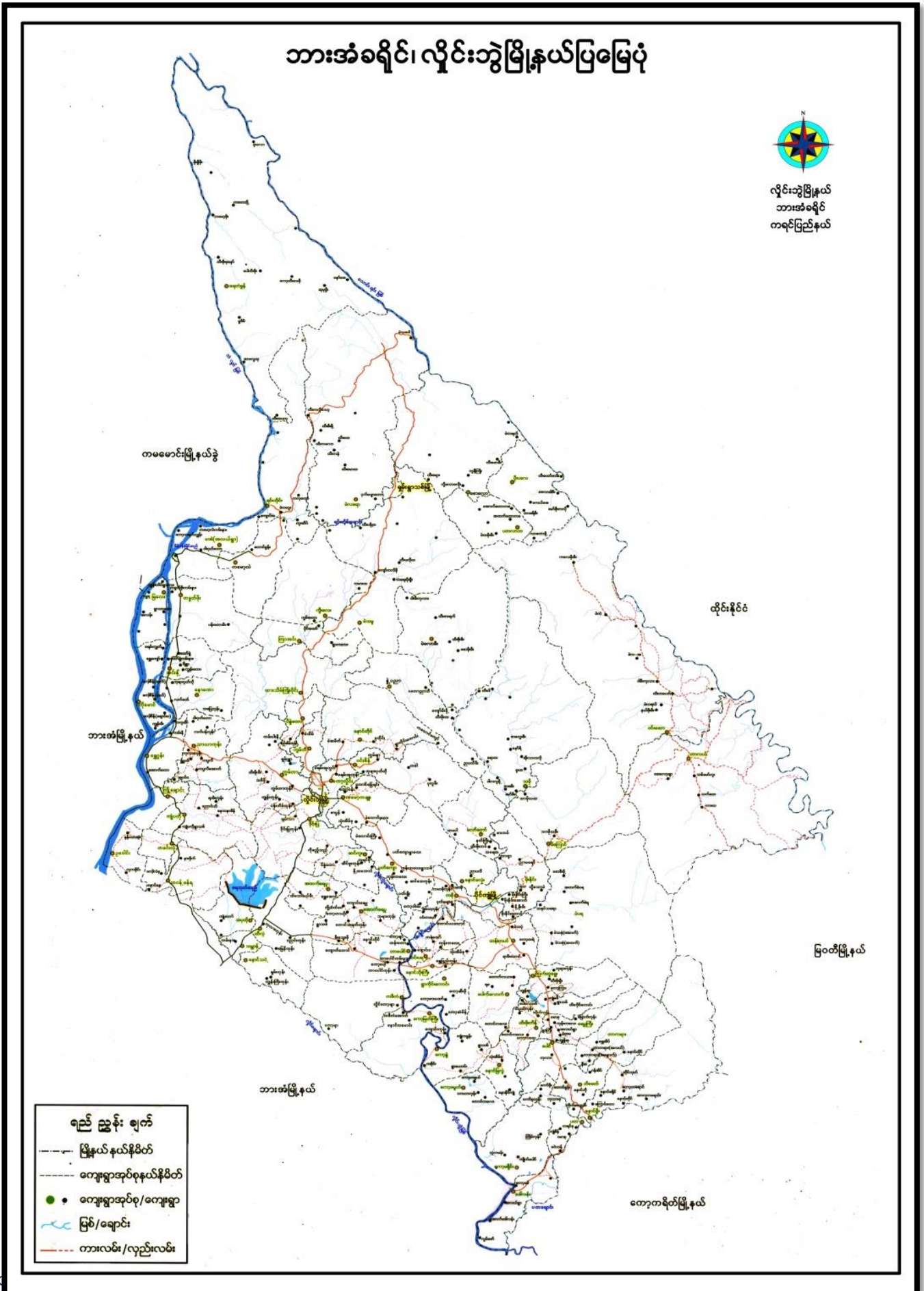

၂။ ကျေးရွာမြေပုံ (တည်နေရာ)

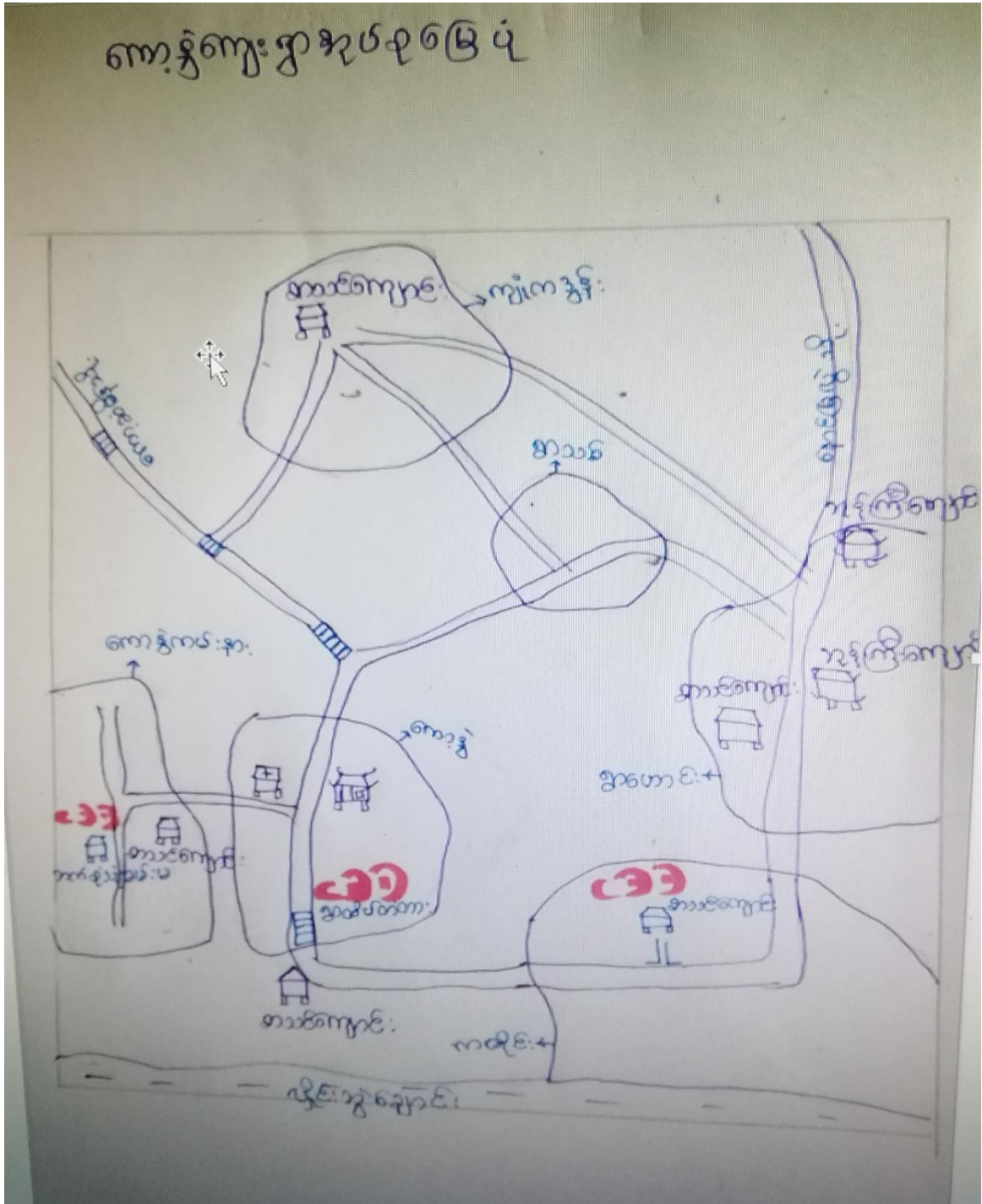

၃။ အုပ်စုတွင်ပါဝင်သော ကျေးရွာများစာရင်း

- ၁။ ကော့နွဲ့
- ၂။ ကော့နွဲ့ကမ်းနား
- ၃။ ကျုံကဒွန်း
- ၄။ ကဇိုင်း
- ၅။ ရွာသစ်
- ၆။ ရွာဟောင်း

၄။ ကျေးရွာအခြေခံအချက်အလက်များ (ကျေးရွာသမိုင်းကြောင်း)

ကျွန်ုပ်တို့ကျေးရွာသမိုင်းကြောင်း

ကျေးရွာအစဉ်အဆက် အပေါင်း ၆၀ ရှိပါသည်။ ကျေးရွာများမှာ သူ့
 ဝင်ရောက်သည်။
 ကျေးရွာများကို ဝေဖန်ပါသည်။ ၆၀၀ ဆ. ကစ
 တစ်တစ်ထောင်ခန့် ဖြစ်ပေါ်လာကြောင်း တစ်ဖက်မှ မြို့ပေါ်တွင် ဖြစ်ပေါ်သည်။
 ထို့နောက် မြို့ပေါ်တွင် နှစ်ပေါင်း အနည်းငယ် အကြာတွင် နှစ်ထောင်ခန့်
 ၂၂၀၀ ဖြစ် ဖြစ်သည်။ ကျွန်ုပ်တို့ကျေးရွာကို ဗိုလ်
 ကရင်များ သို့မဟုတ် ဖြစ်သည်။ နေပြည်တော် ဖြစ်ပြီး အသက် ၁၀၀
 ဝမ်းကြောင်း ဖြစ်သည်။ ကိုင်း ၊ မြေပုံစံပုံစံ ဖြစ်သည်။
 အသက် ၁၀၀ ဝမ်းကြောင်းသည် ၂၀၀၄ ခုနှစ်တွင် ကျောင်းသူ သား (၄၀)
 ကျော် ဖြစ်ပြီး မူလကျောင်းကို ဖွင့်လှစ်ခဲ့သည်။ အလယ်တန်း နှင့် အထက်
 တန်းကျောင်းသား ၂ ခု များ သည် ကျေးရွာ အဖွဲ့ အဖွဲ့ အဖွဲ့ အဖွဲ့ အဖွဲ့ အဖွဲ့
 ဝမ်းကြောင်း အဖွဲ့ အဖွဲ့ အဖွဲ့ အဖွဲ့ အဖွဲ့ အဖွဲ့ အဖွဲ့ အဖွဲ့ အဖွဲ့ အဖွဲ့ အဖွဲ့ အဖွဲ့
 သား လာရအောင် ဖြစ်သည်။ ကျွန်ုပ်တို့ကျေးရွာတွင် ဗုဒ္ဓဘာသာကို
 အများဆုံး ကိုးကွယ်ကြသည်။ အနည်းငယ်သော နှစ်ပေါင်း များ ဖြစ်ပေါ်
 ကြောင်း သိရှိရသည်။ နေပြည်တော် မြို့ပေါ်တွင် သူ့နှစ်ပါး သည် ၊
 ကျွန်ုပ်တို့ကျေးရွာသည် တောင်ကုန်း တောင်တန်း ဒေသ ဖြစ်၍ သာသနာ
 တော် အဖွဲ့အစည်းများ မကြုံရတတ်ပေ။ ကျေးရွာအစဉ်အဆက် သက်သွယ်
 တားတော်လမ်း များ ၊ တခြားရွာများ လမ်း များ များ ရာသီတွင် သွားလာ

ရှေ့ အခက်အခဲ အာရုံပြုပါသည်။ အရေးပေါ် ဖျက်သိမ်းခြင်း၊ ဖျက်သိမ်းခြင်း၊ ဆေး
:ခန်းထိုး၊ ဝှားရောက် ဖျက်သိမ်းခြင်း ယင်းသည်။ ထို့ကြောင့် နှစ်ကုန်
အားကို ဆန်းစစ်ထားပြီး ဖြည့်ဆည်းပေး ချေပါသည်။

၅။ လူထုပူးပေါင်းပါဝင်သော လူမှုဆန်းစစ်ခြင်းနှင့် အကဲဖြတ်ခြင်းလုပ်ငန်းစဉ် အကျဉ်းချုပ်ဇယား

လူထုမဟုတ်မီကြီးကြပ်

လူမှုဆန်းစစ်ချက် (PRA) နှင့် သက်ဆိုင်သော အချက်အလက်များ

ကျေးရွာအမည် - ကျေးရွာကြီး

ကျေးရွာအမည် - ကျေးရွာ

စဉ်	ဆွေးနွေးပွဲ သောရက်စွဲ	အကြောင်းအရာများ	ဆွေးနွေးဆောင်ရွက်ခဲ့သော သူများ၏အဖွဲ့		ပါဝင်ပူး ဆောင်ရွက်
			ကျား	မ	
၁		လူမှုဆွေးနွေးခြင်း၊ အခြေခံ ဖြေဆိုခြင်း၊ ဆန်းစစ်ချက် များ	၁၅	၃၄	
၂		ပစ္စည်းကြွယ်ဝမှုအဆင့်၊ သတ်မှတ်ခြင်း နှင့် ဆန်းစစ် ချက်များ	၁၅	၃၄	
၃		ကျေးရွာရှိအရင်းအမြစ် စင်၊ ဖြိုခွဲသည့် ချိန်၊ ဇီဝဆိုင်ရာ အစားအသုံး၊ သတ် ခြင်း နှင့် ဆန်းစစ်ခြင်းများ	၁၅	၃၄	
၄		ဂျာနယ်မဟုတ်မီကြီးကြပ် ခြင်း နှင့် ဆန်းစစ်ချက်များ	၁၅	၃၄	
၅		ပင်လယ်အရပ်သုံးသပ်ခြင်း နှင့် ဆန်းစစ်ချက်များ	၁၅	၃၄	
၆		မင်းပျံစုံကျေးရွာတွင်း၊ ဝင်ပတ်အဖွဲ့အစည်း၊ သက် ဆက်မှုပြုပုံစံ	၁၅	၃၄	

၆။ ကျေးရွာဖွံ့ဖြိုးရေးအစီအစဉ်အတွက်အသုံးပြုခဲ့သော PRA tools
တစ်ခုချင်းစီအတွက် သုံးသတ်ချက်များ

၁။ ကျေးရွာလူမှုရေးနှင့်အရင်းအမြစ်ပြမြေပုံ(Social Map)



လူမှုရေး အရင်းအမြစ်ပြု မြေပုံ
<ဆွေးနွေးခြင်းနှင့်ဆန်းစစ်ခြင်း>

နယ် - လှိုင်စွဲ

ကျေးရွာအုပ်စု - ကော့ခွဲ

ရက်စွဲ - ၁၂.၆.၂၀၁၇

ကျေးရွာ - ကျုံလှိုင်

- * အဓိက အသက်မွေးဝမ်းကျောင်း - မြေလယ်ယာကျိုလှုပ်ကိုင် ဖြစ်သည်။
- * စိုက်ပျိုးလုပ်ကိုင်မှုများ ဖြစ်ပြီး ဖြေပေးရန် ပါသည်။
- * ကျေးရွာတွင် ဘီ၊ ငြားနေထိုင်သော အုပ်စုများ ရှိသည်။
- * လွှတ်ပေးသော ငါးနှင့်အတွင်း သစ်တောအရင်း အမြစ် ရှည်လားသည်။
- * ကျိုးတက်၇၄လှိုင်အုပ်စုအချက် များ
- * လမ်းပေးပေးပေးသော အုပ်စု၊ ကောင်းမွန်လှစေရန်
- * အ. မ. က မှ အ. လ. က အဆင့် ကျိုးဖြင့် ရှိ -
- * ဝင်ရောက် လုပ်ငန်းများ ပြုလုပ် ရှိ -

ပါဝင်ဆွေးနွေးသူ - ကျား (၁၅) ဦး
မ (၃၇) ဦး

၂။ ရာသီခွင်ပြုပြင်မှု (Seasonal Cleander)

နေ့စွဲ-၂၀၁၄.၁၈ ရာသီခွင်ပြုပြင်မှု နဂါးကန်

ကျက်စားနည်း: ပါဝင်သူ-၂၀

အကြောင်းအရာ	ဝါးစို	ကနောက်	ရေညှိ	ဝါးစို	ဝါးစို	တောင်	သီးနှံ	တောင်	ပုတ်	ဖြာ	တပွဲ	တပွဲ
စိုက်ပျိုးရေး	—	—	~~~~~	~~~~~	~~~~~	~~~~~	???	???	???	—	—
လမ်းပန်းဆက်သွယ်ရေး	—	~~~~~	~~~~~	~~~~~	~~~~~	~~~~~	~~~~~	~~~~~	—	—	—	—
ကျန်းမာရေး	ဝေပေးပေးပေး ဝေပေးပေးပေး	ဝေပေးပေးပေး	—	—	—	—	—	—	—	—	—	ဝေပေးပေးပေး ဝေပေးပေးပေး
ရာသီဥတု	☀️	☀️	☁️	☁️	☁️	☁️	☁️	☁️	☁️	☁️	☁️	☀️
သဘာဝဘေး	—	—	—	~~~~~	~~~~~	—	—	—	—	—	—	—
ပွဲတော်	🎉	—	—	🎉	🎉	—	🎉	🎉	—	—	—	🎉
ဝင်ငွေ / ထွက်ငွေ	ပပပ	ပပပ	ပပပ	ပပပ	ပပပ	ပပပ	ပပပ	ပပပ	ပပပ	ပပပ	ပပပ	ပပပ
အားလပ်ချိန်												

ရှေးဦးစွာ ပြုစုခဲ့ခြင်း
(ဆွေးနွေးခြင်းနှင့်ဆန်းစစ်ခြင်း)

မြို့နယ် - နှိုင်းခွဲ

ကျေးဇူးတင်စွာ - ကေတု

ရက်စွဲ - 12.6.2019

ကျေးဇူး - ကျွန်ုပ်တို့

- * ဝါဆို၊ ဝါခေါင်၊ တော်ဝါလင်း၊ သီတင်းကျွတ်၊ လမ္ဗာ၊ တွင် လဟာရိယာဇာတိသည်။
- * ကဆုန်၊ နယုန်၊ ဝါဆို၊ ဝါခေါင်၊ တော်ဝါလင်း၊ သီတင်းကျွတ်၊ လမ္ဗာ၊ တွင်
လမ်းပန်းဆက်သွယ်ရေးဆိုင်ရိပ်ပါသည်။
- * တနင်္ဂနွေ၊ တပေါင်းလတွင် ဝမ်းပျက်၊ ဝမ်းလျော့ခြင်းများ ဖြစ်ပေါ်ကာ ကဆုန်၊ နယုန်လတွင်
သွေးလွန်တုတ်ကွေးဖြစ်ပွားသည်။
- * တနင်္ဂနွေလတွင် သင်္ကြန်၊ ဝါဆိုလတွင် ဝါဆိုသင်္ကြန်ကပ်ဖွဲ့၊ ဝါခေါင်လတွင်
လက်ချည်ဖွဲ့သီတင်းကျွတ်လတွင် ဆီမီးထွန်းဖွဲ့၊ တနင်္ဆင်ပျားလတွင် ကလေးဖွဲ့၊
တပေါင်းလတွင် ဘုရားဖွဲ့ကျင်းပသည်။
- * တနင်္ဂနွေလ၊ ကဆုန်လ၊ နယုန်တွင် အားလပ်ရက်များဖြစ်ပြီး ကျန်လမ္ဗာ၊ တွင်
အားလပ်ရက်ရည်ပေါ်သည်။
- * တပေါင်းလတွင် ဝမ်းပျက်ဖြစ်ပြီး ကျန်လမ္ဗာ၊ တွင် ဆွက်ပွဲများသည်။

ပါဝင်ဆွေးနွေးသူ - ကျား (၁၅) ဦး
မ (၃၄) ဦး

၃။ ဥစ္စာရေးကြွယ်ဝမှုပြယေား (Wealth Ranking)

ကျပ်ကဒ်နံ: ၆၀၆၁၃-၂၀

အစားအသုံး	သတ်မှတ်ချက်	အိတ်စာအရက် ကျပ်ကဒ်	ရာခိုင်နှုန်း
ဖြေလှော်စော အုပ်စု	က: (၁)စီး၊ တိုက်ခိမ် (၂)ထပ်၊ ဆိုင်ကယ် (၂)စီး၊ ခွား (၅)ကောင်၊ ဝက် (၂)ကောင်၊ ဆာထက်တန်းထိကျောင်းဆားခိုင်း၊ လယ်ထွန်ကော် (၁)စီး၊ လယ် (၅) ဧက၊	၅	၈%
အာဘဏ်အတင် အုပ်စု	သွပ်ဖိုး သစ်သား ခိမ် (၁)ထပ်၊ ဆိုင်ကယ် (၁)စီး၊ ခွား (၂)ကောင်၊ ဝက် (၁)ကောင်၊ မူလကန်ထိကျောင်းဆားခိုင်း၊ လယ် (၂)ဧက၊	၃၂	၅၂%
မဖြေလှော် စောအုပ်စု	ဝါးကန်ခိမ်၊ ဖက်ဖိုး ခိမ်၊ ကလေးများ၊ ကြက်ဖွေး၊ ငြံ့ရာ ကျပ်နန်း၊ ရေလှေစား၊	၂၅	၄၀
စုစုပေါင်း		၆၂	၁၀၀%

ဥက္ကဋ္ဌအဖွဲ့ဝင်များအား

<ဆွေးနွေးခြင်းနှင့်ဆန်းစစ်ခြင်း>

မြို့နယ် - ဖိုင်းဘွဲ့

ကျေးရွာအုပ်စု - ကော့စွဲ

ရက်စွဲ - 12.6.2019

ကျေးရွာ - ကျွဲကန်

* ကျေးရွာတွင် မမြေလည်သောအုပ်စု (၂၅) ဥပါပါသည်။

✓ မမြေလည်ရဘဲ အကြောင်းအရင်းမှာ ရေကန်ကျဆင်းမှု၊ သာယာပင်ဆောင်
ရသောကြောင့် ပံ့ပျက်ဝင်ရောက်ခြင်း၊ ကလေးများ ကိုကျောင်းမှထားနိုင်
ခြင်း။

* အဓိကစဉ်းစားမှုတွင် မမြေလည်သောအုပ်စု၏အားလပ်ချိန်တွင်
အဓိကစဉ်းစားမှုဖို့၊ သူတို့တင်ပြသောလိုအပ်ချက်များကို အလေး
ထားဆည်းစားပေးခြင်း။

* ကျေးရွာတွင် အေးပေးရန် ကံသို့ ရေကန်များ ဖြိုခြင်းကြောင့် ဝေးလံသော
ရေကန်သို့ မသွားရဘဲ ကျန်ကျန် နှုတ်ပါးလာမည်ဖြစ်ပါသည်။
ရေရရှိရေးလုပ်ငန်းများကြောင့် ကလေးများ ရေခဲဖျက်အချိန်များ
ကာဖို့ ဆောင်ရွက်ရန်အချိန်မီရခြင်း ဖြစ်ပေါ်လာပါသည်။

ပါဝင်ဆွေးနွေးသူ - ကျား (15) ဦး

မ (39) ဦး

၄။ ကျားမ ပင့်ကူအိမ်သုံးသပ်ခြင်း(Cob Web)

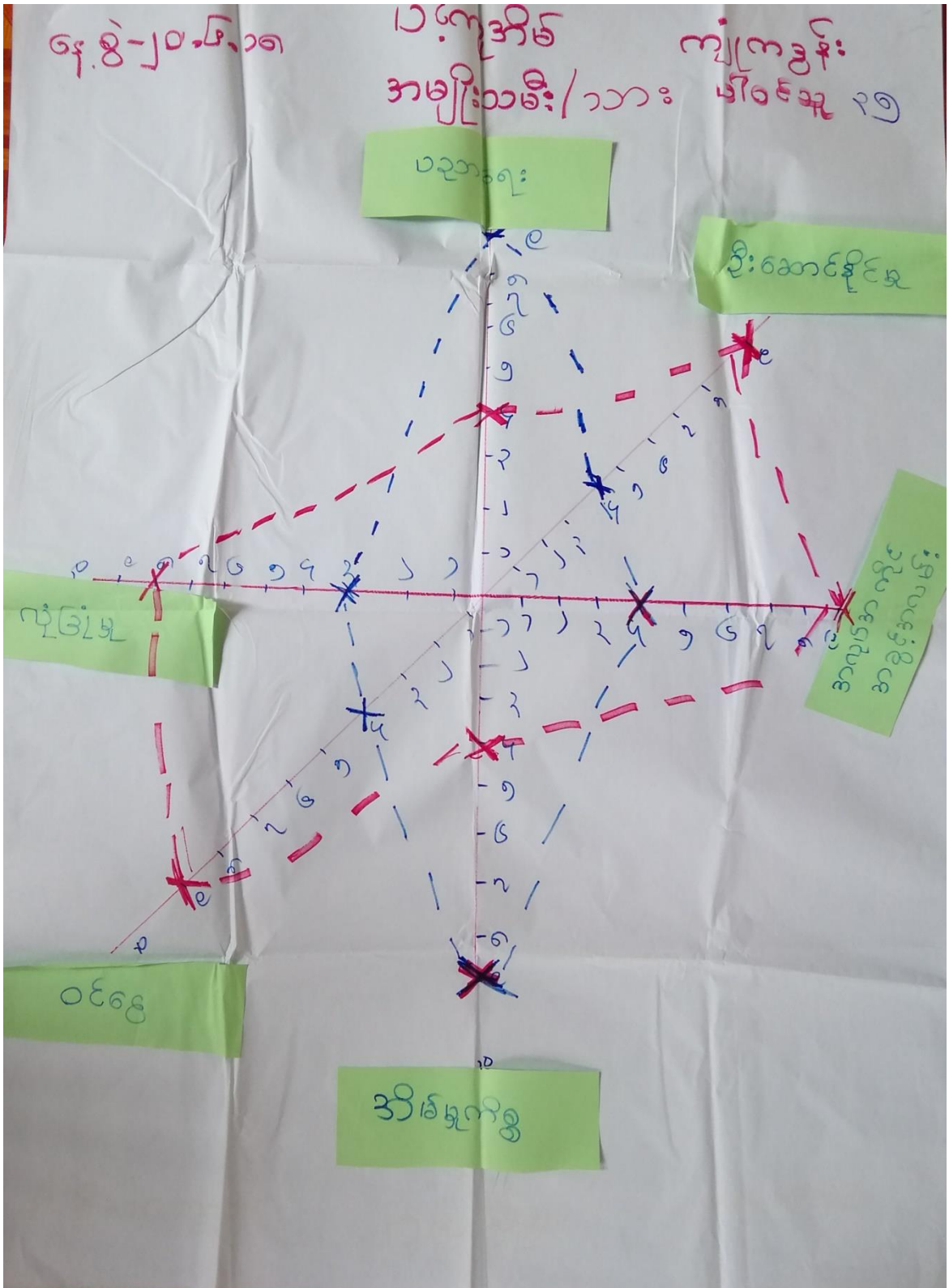

ပင့်ကူအိမ်သုံးသယံဇာတ
(ဆွေးနွေးခြင်း နှင့်သန်းစစ်ခြင်း)

မြို့နယ် - လှိုင်ခွဲ

ကျေးရွာအုပ်စု - ကော့စီ

ရက်စွဲ - 12.6.2019

ကျေးရွာ - ကျင်ကွန်း

* နှိုင်းစာတင်နိုင်မှု၊ လျှို့ဝှက်မှု၊ အကုန်အကျခံနိုင်၊ အခွင့်အလမ်းတူတွင် အမျိုးသမီး၊ အခွင့်အလမ်း၊ နည်းပါးသည်။ * အမျိုးမျိုးသည် အိမ်မှုကိစ္စတွင်သာ အချိန်ကုန် ပေးရသောကြောင့် ဖြစ်သည်။

* ဝင်ငွေတွင် အမျိုးသားသာ ပျက်ပျားသည်။ အမျိုးသားပျားသည် အမြင်ထွက် ဝင်ငွေ နှုတ်ခွင့် အမျိုးသမီးများသည် အိမ်မှုကိစ္စတွင်သာ အချိန်ကုန်ပေးသောကြောင့် ဖြစ်သည်။

* ပညာရေးတွင် အမျိုးသမီးများ ပိုမိုသင်ယူမှုများသည် အမျိုးသမီးများသည် နိမ့်နည်းဖြင့် ဖိနှိပ်ထားပြီး ဝင်ငွေ အကျိုးသားများသည် ပညာရေးကို ဦးစားပေးမည်ကော့စီ ဝင်ငွေ ဘဏ်ဘဏ္ဍာပါသည်။

ပါဝင်ဆွေးနွေးသူ - ကျား (15) ဦး
မ (39) ဦး

ကျွန်ုပ်တို့

၂၀.၆.၁၈

ပါဝင်သူ-၃၅

ကျား-မဂဏန်းအခြေအနေအထား

အမျိုးသား

အမျိုးသမီး

အမျိုးသား+အမျိုးသမီး

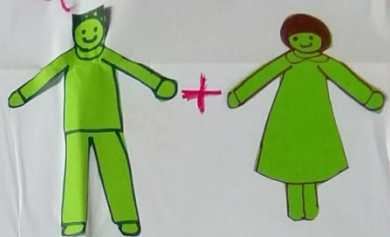

ဘာလို့လည်း

လက်ကိုင်

ဘုန်းကြီးကျောင်း

စေတီ

ရေတွင်း



လမ်း

ရေစင်

ကျောင်း

ကျွန်ုပ်တို့: ၂၀.၆.၁၈ ပါဝင်ဆွေးနွေးရေး - ၂၅

ကျား/မရေးရာ အရင်းအမြစ် သုံးစွဲမှုပုံစံ

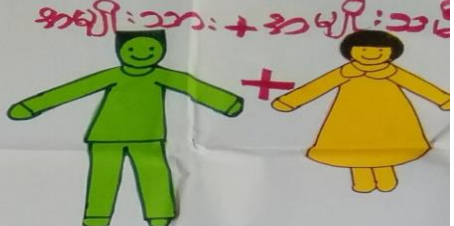
အမျိုးသား:  အမျိုးသမီး:  အမျိုးသား + အမျိုးသမီး: 

ကား: ၆၀၉ ဇာ

အဟချာပရစ်

လယ်

တံတား

ရေတွင်း

၀၉

၀၉

ရေစင်

စေတီ

ဘုန်းကြီးကျောင်း

ရေပ

ရာဘာခြံ

လမ်း

ဆိုင်ကယ်

ကျန်ရစ်ဆိုင်

အင်းအခြေပြင်ဆိုင်မှုနှင့် ထိန်းချုပ်မှု
 (ဆွေးနွေးခြင်း ဌာနဆိုင်ရာစာရွက်)

မြို့နယ် - လှိုင်ဘွဲ့
 ရက်စွဲ - 12.6.2019

ကျေးရွာအုပ်စု - ကော့စဲ
 ကျေးရွာ - ကျွဲကျွဲ

* ကော့လုံးကွင်း၊ ကိုစာမျိုးသားများသာထိန်းချုပ်ကြသည်။

* လယ်ကွင်း၊ ဘုန်းကြီးကျောင်း၊ စေတီ၊ ရေတွင်း၊ လမ်း၊ ရေစင်စသော
 စင်္ကြံအမျိုးအစား ဌာနဆိုင်ရာအမျိုးအစားတို့ကို ထိန်းချုပ်ကြသည်။

* အမျိုးသမီးတို့ထိန်းချုပ်သုံးစွဲခြင်း မရှိပါ။

* အမျိုးသမီးများအား ဆုံးဖြတ်ချက်ချခြင်း၊ အကောင်မင်းမင်းခြင်း
 အမျိုးသား ၂ ဦး၊ အမျိုးသမီးတို့ကို ဆိုင်ကယ်နှင့် ဌာနဆိုင်ရာ
 စာရွက်

ပါဝင်ဆွေးနွေးသူ - ကျား (၁၅) ဦး
 မ (၁၃) ဦး

၆။ အဖွဲ့အစည်းချိတ်ဆက်မှုပြယေား (Veen Diagram)



နေ့စွဲ-၀.၆.၁၈

မင်းပုံစံ

ကျွန်ုပ်တို့
မိခင်သူ = ၃၅

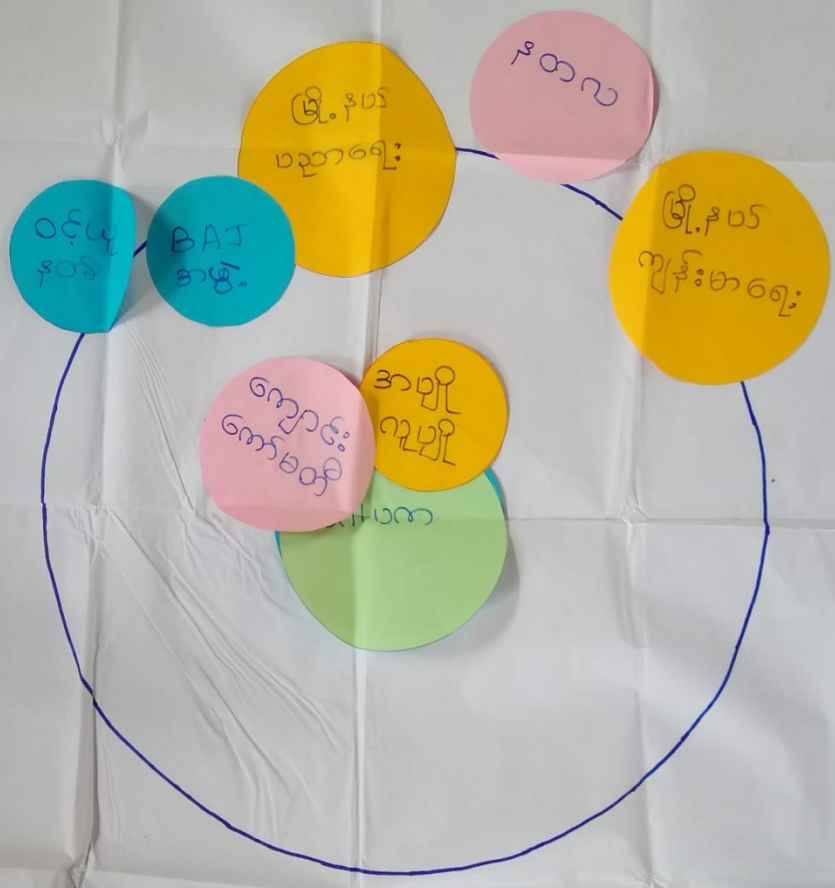

၇။ ကော်မတီဝင်များရွေးချယ်ခြင်းနှင့် ကျေးရွာဖွံ့ဖြိုးရေးအစီအစဉ် ဆောင်ရွက်မှုမှတ်တမ်း



၈။ ကျေးရွာအချက်အလက်များ(PC 1)

ပုံစံ - ၈ - ၁ ကျေးရွာအခြေခံအချက်အလက်များ (Form PC 1)

လမ်းညွှန်ချက်၊ ကျေးရွာတစ်ရွာသို့ ပထမဆုံးမိတ်ဆက်ခရီးသွားရောက်သောအခါ လူထုစည်းရုံးရေးမှူးသည် ကျေးရွာခေါင်းဆောင်များအားကျေးရွာအချက်အလက်များကိုမေတ္တာရပ်ခံ၍တောင်းခံရသည်။ ဤအချက်အလက်များကိုစီမံကိန်းမိတ်ဆက်အစည်းဝေးမတိုင်မီတောင်းခံရမည်။ စီမံကိန်းမိတ်ဆက်အစည်းဝေးတွင် လူထုစည်းရုံးရေးမှူးသည် ဤအချက်အလက်များအားစစ်ဆေးပြီး မှန်ကန်အောင်ပြုလုပ်ရမည်။ ပြီးနောက်တွင် လူထုစည်းရုံးရေးမှူးမှ သတင်းအချက်အလက်ထံသို့ Tablets မှ တစ်ဆင့်ဖြည့်သွင်းရမည်။		
ကျေးရွာခေါင်းဆောင် အမည် - ဦး ဝမ	ကျေးရွာခေါင်းဆောင်၏ ဖုန်းနံပါတ် - ၀၄၇၇၂၁၈ ၀၀၀၆	လူထုစည်းရုံးရေးမှူး၏အမည် အောင်အောင်
ပြည်နယ်တိုင်းဒေသကြီး ကရင်	မြို့နယ် ပြင်ဦးလွင်	ကျေးရွာအုပ်စု ကော့ခွံ
		ကျေးရွာ ကျွဲကန်

က၊ လူဦးရေ

လူမျိုးစု	အိမ်ထောင်စုအရေအတွက်	ကိုးကွယ်သည့်ဘာသာ	အိမ်ထောင်စုအရေအတွက်
လူမျိုးစု (၁) - ဗိုလ်(ကရင်)	၆၂	ဘာသာ(၁)-----	၆၂
လူမျိုးစု (၂)-----		ဘာသာ(၂)-----	
လူမျိုးစု (၃)-----		ဘာသာ(၃)-----	
လူမျိုးစုရော-----		ဘာသာရော-----	
အခြား			
အရေအတွက်			
မသန်စွမ်းသူများ	၅		
သက်ကြီးရွယ်အိုများ (၆၅ နှစ် နှင့် အထက်)	၁၆		
စစ်ဘေးရောင်	-		

	အမျိုးသား(အရေအတွက်)	အမျိုးသမီး(အရေအတွက်)	စုစုပေါင်းအရေအတွက်
လူဦးရေ			
လူမျိုးစု (၁)-----	156	200	356
လူမျိုးစု (၂)-----			
လူမျိုးစု (၃)-----			
အခြား			
အိမ်ထောင်ဦးစီး	၄၇	၁၉	၆၆

(ခ)အခြေခံအဆောက်အအုံ အသုံးအဆောင်များ

ဗာသင်ကျောင်း	အမှတ် ခြံပိ	ကျန်းမာရေး	အမှတ် ခပ်ပါ	ဘာသာရေးအဆောက် အအုံများ	အမှတ် ခြံပိ
အထက်တန်းကျောင်း	<input type="checkbox"/>	ဆေးရုံ	<input type="checkbox"/>	စေတီ	<input checked="" type="checkbox"/>
အလယ်တန်းကျောင်း	<input type="checkbox"/>	ကျန်းမာရေးဌာန	<input type="checkbox"/>	ဘုန်းကြီးကျောင်း	<input checked="" type="checkbox"/>
မူလတန်းကျောင်း	<input checked="" type="checkbox"/>	ကျန်းမာရေးဌာနခွဲ	<input type="checkbox"/>	ဟိန္ဒူဘုရားကျောင်း	<input type="checkbox"/>
မူကြိုကျောင်း	<input type="checkbox"/>	ဆေးပေးခန်း	<input type="checkbox"/>	ခရစ်ယာန်ကျောင်း	<input type="checkbox"/>
အခြား	<input type="checkbox"/>	အခြား	<input type="checkbox"/>	ဗုဒ္ဓ	<input type="checkbox"/>
				အခြား	<input type="checkbox"/>
မှတ်ချက်		မှတ်ချက်		မှတ်ချက်	

(ဂ) ကျွမ်းကျင်သူများမှတ်တမ်း (ကျေးရွာတွင်နေထိုင်သော သို့မဟုတ် တခြားရွာမှလာရောက်သောကျွမ်းကျင်သူများ)

(၁) စာသင်ကျောင်း			(၂) ကျန်းမာရေး			(၃) လက်မှုပညာရှင်		
	ရွာတွင်နေထိုင်သူ	အခြားရွာမှလာသူ		ရွာတွင်နေထိုင်သူ	အခြားရွာမှလာသူ		ရွာတွင်နေထိုင်သူ	အခြားမှလာသူ
မူလတန်းပြဆရာ/မ	<input checked="" type="checkbox"/>	<input type="checkbox"/>	ဆရာဝန်	<input type="checkbox"/>	<input type="checkbox"/>	လက်သမား	<input type="checkbox"/>	<input checked="" type="checkbox"/>
အထက်တန်းပြဆရာ/မ	<input type="checkbox"/>	<input type="checkbox"/>	လက်ထောက်ကျန်းမာရေးမှူး	<input type="checkbox"/>	<input type="checkbox"/>	ပန်းရံ	<input type="checkbox"/>	<input checked="" type="checkbox"/>
အလယ်တန်းပြဆရာ/မ	<input type="checkbox"/>	<input type="checkbox"/>	အမျိုးသမီးကျန်းမာရေးဆရာမ	<input type="checkbox"/>	<input type="checkbox"/>	လျှပ်စစ်ကျွမ်းကျင်ပီးသမား	<input type="checkbox"/>	<input type="checkbox"/>
မူကြံဆရာ/မ	<input type="checkbox"/>	<input type="checkbox"/>	သားဖွားဆရာမ	<input type="checkbox"/>	<input type="checkbox"/>	ရေပိုက်သွယ်သူ	<input type="checkbox"/>	<input type="checkbox"/>
အခြား	<input type="checkbox"/>	<input type="checkbox"/>	ပြည်သူ့ကျန်းမာရေးလုပ်သား	<input type="checkbox"/>	<input type="checkbox"/>	စက်ပြင်ဆရာ	<input checked="" type="checkbox"/>	<input type="checkbox"/>
မှတ်ချက်			မှတ်ချက်			မှတ်ချက်		

(ဃ) ကျေးရွာသို့ ရောက်ရှိနိုင်သည့်လမ်းအခြေအနေ / ကျေးရွာတစ်ရွာသည် ၎င်း၏ကျေးရွာအုပ်စုနှင့် ဆက်သွယ်ထားသောလမ်းအခြေအနေ (အောက်ပါတို့ကိုပိုင်းပါ)

- ကျောက်ကြမ်းလမ်း ကတ္တရာလမ်း ကွန်ကရစ်လမ်း မော်တော်ဆိုင်ကယ်လမ်း
- ကျောက်စင်းလမ်း မြေသားလမ်း လူသွားလမ်း အခြား _____

(င) ကျေးရွာဖွံ့ဖြိုးမှုစီမံချက်

ပိုင်းပါ

- (၁) လူထုဗဟိုပြုစီမံကိန်းမစတင်မှီ ဤကျေးရွာတွင်ကျေးရွာဖွံ့ဖြိုးမှုစီမံချက်ရှိခဲ့ပါသလား? ရှိပါသည် / မရှိပါ / မသိပါ
- (၂) ရှိခဲ့ပါလျှင် ဤစီမံချက်ကို မည်သည့် ခုနှစ်တွင်ပြင်ဆင်ခဲ့ပါသနည်း? နှစ်- ၂၀၁၉ / မသိပါ
- (၃) ဤစီမံချက်ကို မြို့နယ်မှအတည်ပြုခဲ့ပါသလား? ပြုခဲ့ပါသည် / မပြုခဲ့ပါ / မသိပါ

(စ) ခရီးအကွာအဝေး

(၁) ဤကျေးရွာ၏ဗဟိုမှ၎င်းကျေးရွာအုပ်စု၏ဗဟိုအထိခရီးမိုင်မည်မျှကွာဝေးသနည်း? မိုင်--3--/မသိပါ

(၂) ဤကျေးရွာမှ ၎င်းကျေးရွာအုပ်စုဗဟိုအထိသွားလာရာတွင်ကြာမြင့်သည့်အချိန်။

ခြောက်သွေ့ရာသီတွင်ကြာချိန်--25 မိနစ်--ထော်လာဂျီ/မော်တော်ဆိုင်ကယ်/ခြေလျင်/လာ/မော်တော်ဘုတ်/
အခြား-----

ရိုးရာသီတွင်ကြာချိန်--30 မိနစ်--ထော်လာဂျီ/မော်တော်ဆိုင်ကယ်/ခြေလျင်/လာ/မော်တော်ဘုတ်/
အခြား-----

(ဆ) ပတ်ဝန်းကျင်ဆိုင်ရာသဘာဝဘေးအန္တရာယ်

ဤကျေးရွာတွင်ရေကြီးခြင်းကဲ့သို့ သဘာဝဘေးအန္တရာယ်ကျရောက်ဖူးခြင်း ရှိပါသလား။

မရှိပါ ရှိပါသည် ရှိလျှင်ဖော်ပြပါ-----

(ဇ) ကျေးရွာတွင် ဖွဲ့စည်းထားသော အဖွဲ့အစည်းများ

လူထုဗဟိုပြုစီမံကိန်းမတိုင်မီ ဤကျေးရွာတွင် ကျေးရွာဖွံ့ဖြိုးရေးအတွက် အစိုးရ(သို့)ရွာသားများကိုယ်တိုင်(သို့) စီမံကိန်းတစ်ခုခုမှ ဖွဲ့စည်းထားသည့် အဖွဲ့အစည်းများရှိပါသလား။

(၁) ကျေးဇူးတင်ရေးအဖွဲ့

(၂) လူထုဗဟိုပြုအဖွဲ့

(ဈ) အထွေထွေအုပ်ချုပ်ရေး ဦးစီးဌာန (GAD) မှ မှတ်တမ်းတင်ထားခြင်း

ဤကျေးရွာသည် အထွေထွေအုပ်ချုပ်ရေး ဦးစီးဌာန (GAD) မှ မှတ်တမ်းတင်ထားမှု ရှိပါသလား။

မရှိပါ ရှိပါသည်

ကျေးရွာခေါင်းဆောင်

အမည် - ဦး ဖေ

လက်မှတ်



နေ့စွဲ 30.5.2019

လူထုစည်းရုံးရေးမှူး

အမည် - ဒေါ်အေးစု

လက်မှတ်

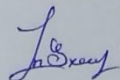

နေ့စွဲ 30.5.2019

၉။ စီမံကိန်းစက်ဝန်းအချိန်ဇယား(PC 2)

ပုံစံ - ၈-၂ - စီမံကိန်းစက်ဝန်းအချိန်ဇယား (PC 2)

လမ်းညွှန်ချက်၊ သက်ဆိုင်ရာလူထုစည်းရုံးရေးမှူး/လက်ထောက်နည်းပညာမှူးများမှ စီမံကိန်းစက်ဝန်းအဆင့်တစ်ခုစီပြီးစီးတိုင်းကျေးရွာနှင့် ကျေးရွာအုပ်စုအတွက် ဤပုံစံကိုဖြည့်သွင်းရမည်။

စည်းရုံးရေးမှူး/လက်ထောက်နည်းပညာရေးမှူးဝန်ထမ်း အမည် - အောင်မြင်

နေ့စွဲ ၇.၆.၂၀၁၇ စက်ဝန်းအားအမှတ်ခြိမ်းပါ စက်ဝန်း(၁) စက်ဝန်း(၂) စက်ဝန်း(၃)
 စက်ဝန်း (၄)

ပြည်နယ်/တိုင်း - ကရင် မြို့နယ် - လှိုင်ဘွဲ့ ကျေးရွာအုပ်စု - ကျေးရွာ ကျေးရွာ - ကျေးရွာ

စီမံကိန်းဆောင်ရွက်မှုအဆင့်များ	နေ့စွဲ		အစည်းအဝေးတွင်တက်ရောက်သူအရေအတွက်					
	စတင်သည့်နေ့	ပြီးဆုံးသည့်နေ့	အမျိုးသားအရေအတွက်	အမျိုးသမီးအရေအတွက်	အိမ်ထောင်စုအရေအတွက်	လူမျိုးစုတက်ရောက်သူအရေအတွက်နှင့် လူမျိုးစုအမည်	အိမ်ထောင်စုပေါင်း	အိမ်ထောင်စု %
၁။ ကျေးရွာစီမံကိန်း စိတ်ဆက်အစည်းအဝေး	၇.၆.၂၀၁၇	၇.၆.၂၀၁၇	၁၅	၃၇	၆၂		၆၂	
၂။ ကျေးရွာဖွံ့ဖြိုးရေး စီမံချက်ရေးဆွဲခြင်းအစည်းအဝေး	၇.၆.၂၀၁၇	၇.၆.၂၀၁၇	၁၅	၃၇	၆၂		၆၂	
၃။ ကျေးရွာအုပ်စုလုပ်ငန်းဆုံးဖြတ်ချက်ချသည့်အစည်းအဝေး								
၄။ မြို့နယ်အဆင့်စီမံကိန်းရေးဆွဲရေးနှင့်အကောင်အထောင်အသွယ်ဖော်ရေးကော်မတီ၏			မလို	မလို	မလို	မလို		

၁၁။ အစည်းဝေးမှတ်တမ်းများ

ဝေခွဲမှုအမည် - ဂျင်ကွီ
 ကျေးဇူးတင်စာအမည် - ကေခွဲ
 အချိန်/နေ့ရက် -
 နေရာ - ဘုန်းကြီးကျောင်း

အစည်းအဝေးပြုလုပ်ရခြင်းအကြောင်းအရာ... ပါ. ဒု. ကြိမ်. အစည်း. ၆၀.....

ဆွေးနွေးချက်နှင့် ဆုံးဖြတ်ချက်

ပထမဦးဆုံးအစည်းအဝေးတက်ရောက်သူစာရင်း (PC - ၂၂) ကောက်
 ဖုန်းပါသည်။ ထို့နောက်လူထုစည်းရုံးရေးဗဟိုကော်မတီအဖွဲ့အစည်း၊ အဝေးဒီ
 ဂျင်ကွီအဖွဲ့နှင့် ဗီမန်ကော်မတီအဖွဲ့အစည်း (၁၅၅) ချက်ကို ဖြန့်ချိလေ့ရှိပြီး
 ဖြစ်ပါသည်။

ဆက်လက်၍ အစည်းအဝေးအဖွဲ့အစည်းများ၊ ဗဟိုကော်မတီအဖွဲ့အစည်း၊ ဖြေ
 ဇွန်ပါသည်။ ထို့နောက်လူထုစည်းရုံးစစ်ဖြင့် ဗဟိုကော်မတီအဖွဲ့အစည်း
 ဖွဲ့စည်းပါသည်။

ကျေးဇူးတင်အခန်းအစ၊ ဖြေရှင်းမှု၊ ဖြေရှင်းချက် ဖွဲ့စည်း
 ဖြစ်ပြီးလျှင် ဗဟိုကော်မတီအဖွဲ့အစည်းကို ဖြန့်ချိလေ့ရှိပြီး ဖွဲ့စည်းပါသည်။

လက်ထောက်အဖွဲ့အစည်းအဖွဲ့အစည်း ဗဟိုကော်မတီအဖွဲ့အစည်း၊ အလုပ်အကိုင်
 ဖွဲ့စည်းချက်ကို ဖြန့်ချိလေ့ရှိပြီး ဖြစ်ပါသည်။

ဆက်လက်၍ ကော်မတီအဖွဲ့အစည်းအဖွဲ့အစည်း၊ အစည်းအဝေး၊ ဖြေရှင်းမှု၊ ဖြေရှင်းချက်

၁၁။ အစည်းဝေးမှတ်တမ်းများ

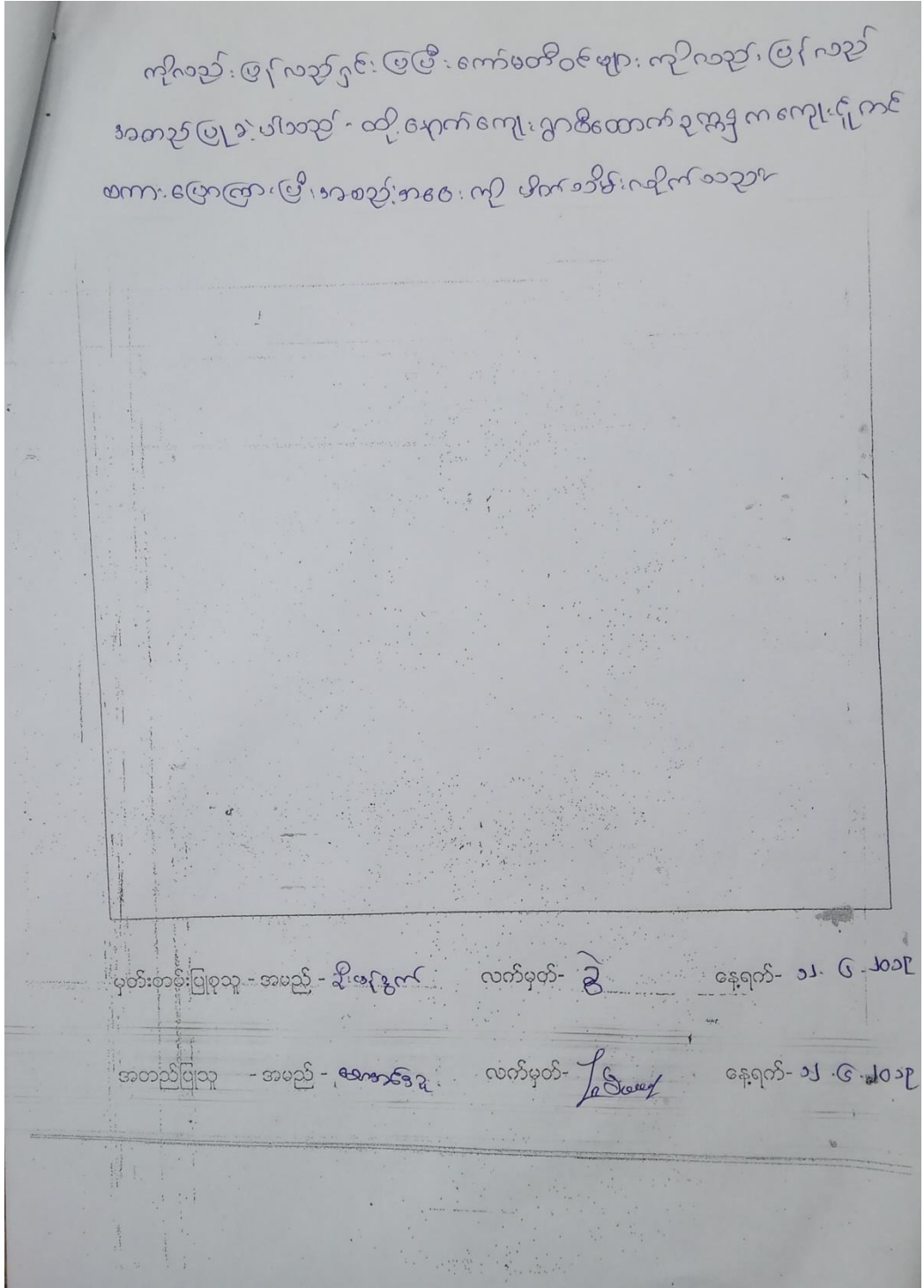

၁၂။ ကဏ္ဍအလိုက်ဦးစားပေးဖွံ့ဖြိုးရေးလုပ်ငန်းစဉ်များ

ကဏ္ဍအလိုက်ဦးစားပေးလုပ်ငန်းစဉ်များ

ကျေးရွာအုပ်စု - ကျေးရွာ

ကဏ္ဍ	ဦးစားပေးစဉ်	လုပ်ငန်းအမျိုးအစား	အဆိုပြုသူ			အရက်	စတင်ရက်စွဲ	အဆင့်	မှတ်ချက်
			ကျေး	မ	ကျေး + မ				
ကျေးရွာအုပ်စုအတွင်းရှိ အခြေခံအဆောက်အအုံများ ပြန်လည်ထူထောင်ရေး	၂	ရွာချင်းဆက်သွယ်ရေး			✓	၂၀၂၀	၂၀၂၀		
	၃	ဘက်စုံဆင်းရဲဒုက္ခရောဂါ			✓	၂၀၂၀	၂၀၂၀		
ကျေးရွာအုပ်စုအတွင်းရှိ အခြေခံအဆောက်အအုံများ ပြန်လည်ထူထောင်ရေး	၄	ကျေးရွာအုပ်စုအတွင်းရှိ အခြေခံအဆောက်အအုံများ ပြန်လည်ထူထောင်ရေး			✓	၂၀၂၀	၂၀၂၀		
	၅	ကျေးရွာအုပ်စုအတွင်းရှိ အခြေခံအဆောက်အအုံများ ပြန်လည်ထူထောင်ရေး		✓		၂၀၂၀	ပဏာမ		
	၆	ကျေးရွာအုပ်စုအတွင်းရှိ အခြေခံအဆောက်အအုံများ ပြန်လည်ထူထောင်ရေး			✓	၂၀၂၀	၂၀၂၀		
ကျေးရွာအုပ်စုအတွင်းရှိ အခြေခံအဆောက်အအုံများ ပြန်လည်ထူထောင်ရေး									
ကျေးရွာအုပ်စုအတွင်းရှိ အခြေခံအဆောက်အအုံများ ပြန်လည်ထူထောင်ရေး									