



ပြည်ထောင်စုမြန်မာနိုင်ငံတော်အစိုးရ
 စိုက်ပျိုးရေး၊ မွေးမြူရေးနှင့် ဆည်မြောင်းဝန်ကြီးဌာ
 ကျေးလက်ဒေသဖွံ့ဖြိုးတိုးတက်ရေးဦးစီးဌာန

National Community Driven Development Project
 လူထုဖွံ့ဖြိုးစီမံကိန်း၊ လှိုင်းဘွဲ့မြို့နယ်

ကျေးရွာဖွံ့ဖြိုးရေးအစီအစဉ်



ကော့နွဲ့ကျေးရွာအုပ်စု
 ကော့နွဲ့ကမ်းနားကျေးရွာ

မာတိကာ

<u>စဉ်</u>	<u>အကြောင်းအရာ</u>	<u>စာမျက်နှာ</u>
၁။	လှိုင်းဘွဲ့မြို့နယ်အခြေပြမြေပုံ	၁
၂။	ကျေးရွာမြေပုံ (တည်နေရာ)	၂
၃။	အုပ်စုတွင်ပါဝင်သော ကျေးရွာများစာရင်း	၃
၄။	ကျေးရွာအခြေခံအချက်အလက်များ (ကျေးရွာသမိုင်းကြောင်း)	၄
၅။	လူထုပူးပေါင်းပါဝင်သော လူမှုဆန်းစစ်ခြင်းနှင့် အကဲဖြတ်ခြင်း လုပ်ငန်းစဉ် (PSA/PRA) အကျဉ်းချုပ်ဇယား	၆
၆။	ကျေးရွာဖွံ့ဖြိုးရေးအစီအစဉ်အတွက်အသုံးပြုခဲ့သော PRA tools တစ်ခုချင်းစီအတွက် သုံးသတ်ချက်များ	
	၁။ ကျေးရွာလူမှုရေးနှင့်အရင်းအမြစ်ပြမြေပုံ (Social Map)	၇
	၂။ ရာသီခွင်ပြပြကွဲဒီဇိုင်း (Seasonal Cleander)	၉
	၃။ ဥစ္စာနေကြွယ်ဝမှုပြဇယား (Wealth Ranking)	၁၁
	၄။ ကျား၊မ ပင့်ကူအိမ်သုံးသပ်ခြင်း (Cob Web)	၁၃
	၅။ အရင်းအမြစ်အသုံးချမှုပုံစံပြဇယား (Asset Mapping)	၁၅
	၆။ အဖွဲ့အစည်းချိတ်ဆက်မှုပြဇယား (Veen Diagram).....	၁၈
၇။	ကော်မတီဝင်များရွေးချယ်ခြင်းနှင့် ကျေးရွာဖွံ့ဖြိုးရေးအစီအစဉ် ဆောင်ရွက်မှုမှတ်တမ်း	၂၁
၈။	ကျေးရွာအချက်အလက်များ (PC 1)	၂၂
၉။	စီမံကိန်းစက်ဝန်းအချိန်ဇယား (PC 2)	၂၆
၁၀။	ကျေးရွာဖွံ့ဖြိုးရေးဦးစားပေးအစီအစဉ် (PC 3)	၂၇
၁၁။	အစည်းဝေးမှတ်တမ်းများ	၂၉
၁၂။	ကဏ္ဍအလိုက်ဦးစားပေးဖွံ့ဖြိုးရေးလုပ်ငန်းစဉ်များ	၃၁

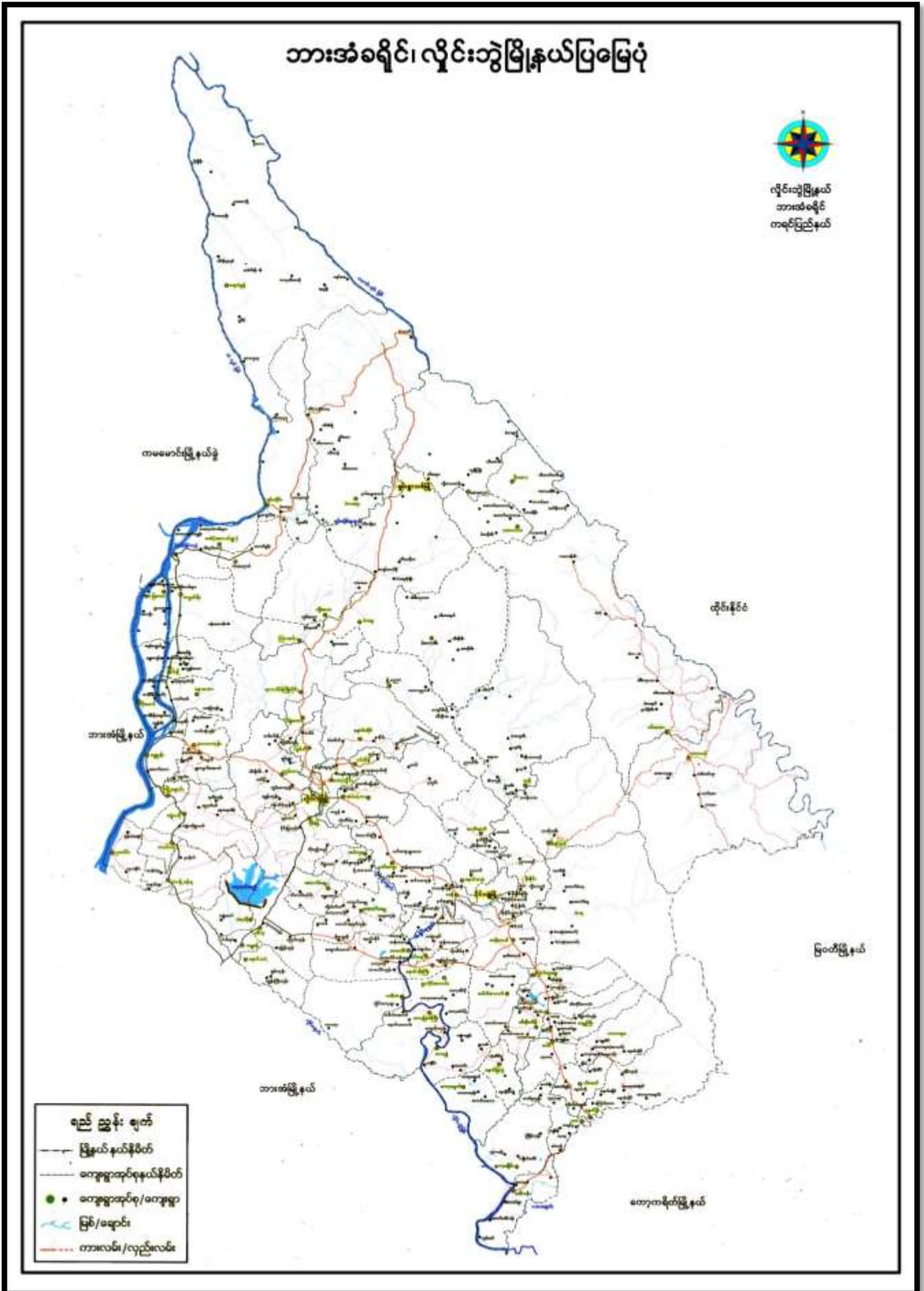

၂။ ကျေးရွာမြေပုံ (တည်နေရာ)

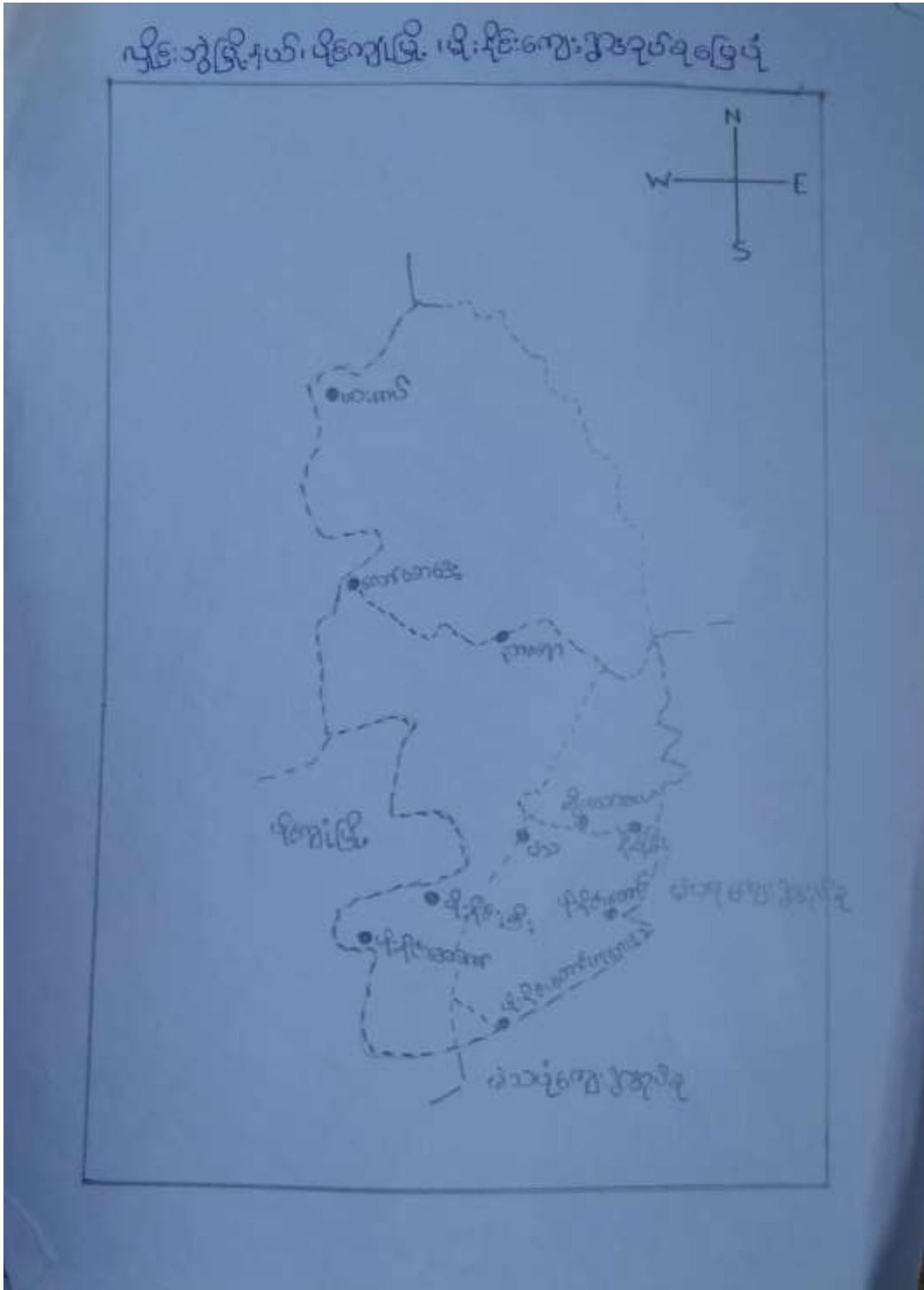

၃။ အုပ်စုတွင်ပါဝင်သော ကျေးရွာများစာရင်း

- ၁။ ကော့နွဲ့
- ၂။ ကျုံကဒွန်း
- ၃။ ကော့နွဲ့ကမ်းနား
- ၄။ ရွာဟောင်း
- ၅။ ရွာသစ်
- ၆။ ကရိုင်း

၄။ ကျေးရွာအခြေခံအချက်အလက်များ (ကျေးရွာသမိုင်းကြောင်း)

ရက်စွဲ ၂၃.၆.၂၀၁၆
 ကော့ကံတန်းကျေးရွာမှ ရွာ၏ သမိုင်းအကြောင်း
 အခြေခံအားဖြင့်

ကော့ကံတန်းကျေးရွာသည် ဆောက်လာမည်
 ကော့ကံတန်းကျေးရွာသည် (၁၉၇၆) ခုနှစ် ကော့ကံတန်းမြို့မှ ရွာများ၏ (၁၉၇၆) ခုနှစ်
 တွင် ကော့ကံတန်းမှ အိမ်ခြေပေါင်း (၂၅) ရပ်ကွက် စတင် တည်ထောင်ခဲ့ပါသည်။
 ဤဆောက်ကြီးကျောင်းနှင့် ဘုရားစေတီကို ဖြစ်တည်ခဲ့ပါသည်။
 ထို့အပြင်တွင် အိမ်ခြေပေါင်း (၇၅) ရပ်ကွက် ဆိုတော်မူပါသည်။

ဒုတိယအကြိမ်တွင် ကော့ကံတန်းကို (၁၉၈၂) ခုနှစ်မှာ အိမ်ခြေပေါင်း
 (၁၅) ရပ်ကွက်ရှိခဲ့ပြီး (၁၉၈၂) ခုနှစ်တွင် ကိုယ်တူ တိုင်ထံ စနစ်ဖြင့် အခြေခံ
 လူထုဖွဲ့စည်းကျောင်းကို စတင်တည်ဆောက်ခဲ့ပါသည်။ အခုအချိန်မှာပင် ဤ
 ဆောက်ကြီးရွာမှာ အိမ်ခြေ (၅၀) ရှိနေပါပြီ။ ရွာ၏ ကျောင်းသူ/ကျောင်းသား များ
 သည် အထက်တန်းနှင့် အထက်တန်းကျောင်းကို ကော့ကံတန်းမြို့မှာ ကျောင်းတက်
 နေရပါသည်။ ထို့ပြင် ကျောင်းသူ/ကျောင်းသားများသည် သွားလာရေးအတွက်
 အဖွဲ့ဝင်အင်အားရှိပါသည်။ အရပ်ရပ်ရှိ နေရာများတွင် နှစ်စဉ် နှစ်တိုင် လမ်းကို
 မြင်ခဲ့ပါသည်။ ထိုသို့ လမ်းပိုမိုတောကြောင့် ကျောက်တစ်ဖက်မှ တစ်ဖက်သို့ စီးဆင်း
 နေရာ လမ်းများ ပျက်စီးခဲ့ပါသည်။ ကျောင်းသူ/ကျောင်းသားများ သွားလာရေးအတွက်
 အခက်အခဲများ ရှိခဲ့ပါသည်။ ထိုသို့ ၁၉၈၅ ခုနှစ် (၈) ခုနှစ် ရှိနေပါသည်။

ရွာ၏ အသက်မွေးဝမ်းကြောင်းမှာ လယ်ယာ နှင့် စိုက်ပျိုးရေးနှင့် မွေးမြူရေး
 ကို လုပ်ကိုင်ကြသည်။ ထို့ကြောင့် ဤဆောက်ကြီးကျေးရွာ၏ ကျေးရွာဦးစီးမှုနှင့်
 ဆောင်ကြီး ရွာ၏ ဂေါ်ဘက အဖွဲ့နှင့် အဖွဲ့/အဖွဲ့ဝင် အဖွဲ့ဝင် အဖွဲ့/အဖွဲ့ဝင်
 ဦးစီးမှုနှင့် ဆောက်ကြီးရွာတွင် ချစ်မြတ်/ရွှေမြတ် များကို ရွာသူ/ရွာသား များနှင့် အတူ
 ကျော်ရွှင်ခဲ့ပါသည်။ ထိုသို့ အဖွဲ့ဝင်အဖွဲ့ဝင် အဖွဲ့ဝင် ရွာလယ်မှာသာ ရှိပြီး ကျောင်းသူ/
 ကျောင်းသားများကို ဘုန်းတော်ကြီးကျောင်းတွင် ယဉ်ကျေးစေဖို့အတွက် ခေမ္မာ
 ကျောင်းကို ရွာဦးဆရာတော်မှ ဦးစီးဦးဆောင်ပြီး ဆရာ/ဆရာမ များနှင့် အတူ ကလေး
 ဘဝသင် များကို သင်ကြားစေခဲ့ပါသည်။

ကျွန်တော်တို့ ကော့ဒွဲကမ်းနားကျေးရွာလေးကို ကျေးရွာဦးစီးမှူးမှ အုပ်ချုပ်ပြီး ရွာ
သူ / ရွာသား များနှင့်အတူ ကိုယ်တူကိုယ်တူ ဖြေခိုလမ်း များ စောင့်ရှောက်နေပါသည်။
ကျွန်တော်တို့ရွာလေးသည် လက်မှူ လယ်ယာမှ အခု အချိန်မှာပင် စက်မှု ယယံယာ
ထိတိုးတက်နေပါသည်။ ကျွန်တော်တို့ရွာလေးမှာ မရှိမဖြစ်သော အစားအစာ များ
သည် ဆန်၊ စပါး၊ ဖြေပဲဆီ၊ နှမ်းဆီ၊ ဣက်သွန်၊ ဂျာဗ်၊ ငြောင်းဗူးစသည် မှု ယံ၊
သွားတွေ ဖြစ်သည့် သီးနှံလေးတွေထွက်သော ရွာလေး ဖြစ်ပါသည်။

ထို့ကြောင့် ယခင်ပိုဆက်ထွက်ပေးကောင်းမှု ပါက ယိုအိုးနှံ့မျိုးစုံကို
လျှိုင်းကွဲ ဖြို့၊ ဘာအံ့ဖြို့ ထိ အခြားအရာဒေသတွေပါ သွားရောက်ရှာဖွေချင်ပါက
ဒီထက် တိုးတက်လာမည် တူတူဖြေရှင်း နှိုင်း ချုပ်လိုက်ပါ သည် ဆံ ဗျာ။

လေးစားစွာ တင်ပြခဲ့သူ

၅။ လူထုပူးပေါင်းပါဝင်သော လူမှုဆန်းစစ်ခြင်းနှင့် အကဲဖြတ်ခြင်းလုပ်ငန်းစဉ် အကျဉ်းချုပ်ဇယား

လူထုဆန္ဒပြုစီမံကိန်း

လူမှုဆန်းစစ်ချက် (PRA) ၅၆ သက်ဆိုင်သောဆန္ဒချက်အမျိုးအစားများ

ကျေးရွာအဆင့် - ကျေးရွာများ

ကျေးရွာအုပ်စု - ကျေးရွာ

အမှတ်	ဆန္ဒချက်အမျိုးအစား	ဆန္ဒချက်အမျိုးအစား	ဆန္ဒချက်အမျိုးအစား၏အရေအတွက်		ပါဝင်သည့်ဆန္ဒချက်
			ကျား	မ	
၁		လူမှုဆန်းစစ်ချက်အမျိုးအစား	၁၀	၂၃	
၂		လူမှုဆန်းစစ်ချက်အမျိုးအစား	၀၀	၂၃	
၃		ကျေးရွာအုပ်စုအတွင်းရှိ	၁၀	၂၃	
၄		ကျေးရွာအုပ်စုအတွင်းရှိ	၁၀	၂၃	
၅		ပင်လယ်ရေအောက်ရှိ	၁၀	၂၃	
၆		ပင်လယ်ရေအောက်ရှိ	၁၀	၂၃	

၆။ ကျေးရွာဖွံ့ဖြိုးရေးအစီအစဉ်အတွက်အသုံးပြုခဲ့သော PRA tools
တစ်ခုချင်းစီအတွက် သုံးသတ်ချက်များ

၁။ ကျေးရွာလူမှုရေးနှင့်အရင်းအမြစ်ပြမြေပုံ(Social Map)

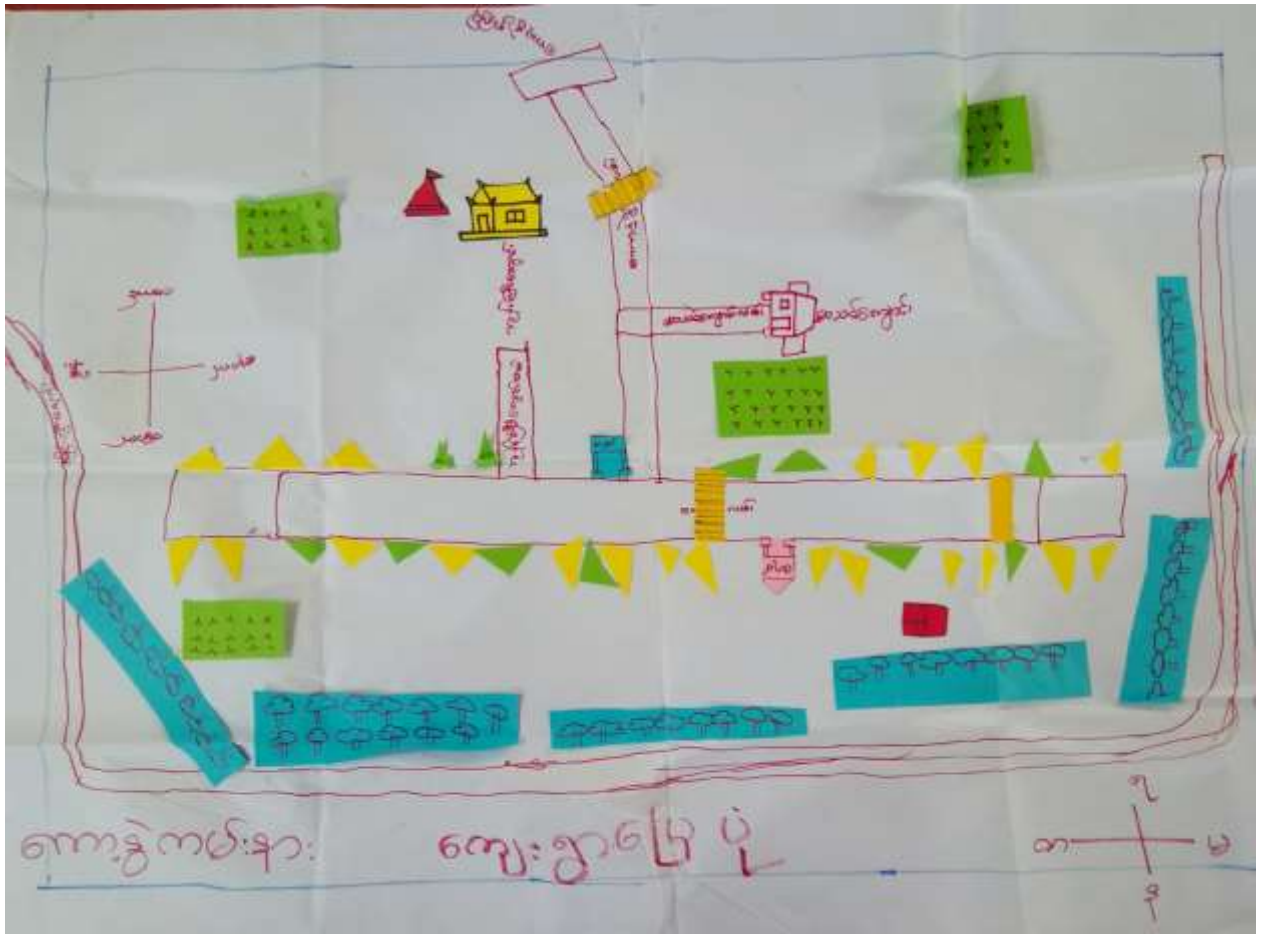

လူမှုရေး အရင်းအမြစ် ဖွဲ့စည်း

(ဆွေးနွေးခြင်း ဌာန ဆွေးနွေးခြင်း)

ဇွန် ၂၀၁၇ - နှစ်စဉ်

ကျေးဇူးတင်ပါး - ကော်မရှင်

၇၀၈၆ - ၁၁.၆.၂၀၁၇

ကျေးဇူး - ကော်မရှင်

⇒ အဓိကအားထားမှုပေးရန်၊ အခြားအဖွဲ့များ လယ်ယာကို အဓိကလုပ်ကိုင်ကြသည်။

⇒ လျှော့စားမှု ဖြစ်ပေါ်ခြင်း၊ အားလုံး ဆိုင်ရာကုန်ပစ္စည်းများ -

⇒ လျှော့စားရခြင်း၊ နှစ်စဉ် အထွက်ထွက် အရင်းအမြစ် အဖွဲ့များ ပြုပြင်ဆင်ခြင်သည်။

⇒ တိုးတက်မှု လိုအပ်ချက်များ

- လမ်းပန်းဆက်သွယ်ရေး၊ အစားအသုံးဆိုင်ရာများ
- အားလုံးဆိုင်ရာ အဖွဲ့အစည်းများ တိုးတက်ရေး
- ဝင်ရောက်မှု လုပ်ငန်းများ ရရှိရန်

ပါဝင်ဆွေးနွေးသူ - ကျား (၁၀) ဦး

မ (၂၃)

၂။ ရာသီခွင်ပြပြကွဲဒီနီ (Seasonal Cleander)

၆.၅ - ၁၈.၆.၁၈ [Redacted] သီခွင်ပြ ပြကွဲဒီနီ ၊ ဝါဝင်သူ = ၁၈၅၆

ကောစွဲကမ်းစားစွာ

အကြောင်းအရာ	တန်ခူး	ကဆုန်	ဒုလှန်	ဝါဆို	ဝါခေါင်	တော်သပင်း	သီတင်းကျွတ်	တန်ခူးလွင်	ခုတ်တော်	ပြာသို	တပို့	တပေါင်း
စိုက်ပျိုးရေး												
စာသိခတ်												
ရေရရှိမှု												
လမ်းပန်းဆက်သွယ်ရေး												
ဝင်ငွေ / ထွက်ငွေ												
သဘာဝအေး												
အားလပ်ချိန်	-	-	=	≡	-	≡	≡	≡	≡	≡	≡	≡

ရှုထောင့်မြေ ဝတ်စား
 < အစားအသုံးပြုခြင်း၊ အသုံးပြုခြင်း >

မြေပုံစံ - ရွှေပုံစံ

ကျေးဇူးတင်ပါ - ကျေးဇူး

ရှုထောင့် - ၁၁.၆.၂၀၁၅

ကျေးဇူး - ကျေးဇူးတင်ပါ

⇒ တစ်ခုလုံး ပြင်ဆင်ပြီးပါက အောက်ဖော်ပြပါ အချက်များဖြင့် စောင့်ကြည့်ရမည်။ အောက်ဖော်ပြပါ အချက်များဖြင့် စောင့်ကြည့်ရမည်။

⇒ ခြေထောက်၊ လက်ထောက်၊ အောက်ဖော်ပြပါ အချက်များဖြင့် စောင့်ကြည့်ရမည်။

⇒ ခြေထောက်၊ လက်ထောက်၊ အောက်ဖော်ပြပါ အချက်များဖြင့် စောင့်ကြည့်ရမည်။

⇒ ကျေးဇူးတင်ပါ။ အောက်ဖော်ပြပါ အချက်များဖြင့် စောင့်ကြည့်ရမည်။

မြေပုံစံ - ကျေးဇူး < ၀၀ >

မ < ၂၃ >

၃။ ဥစ္စာနေကြွယ်ဝမှုပြယေား (Wealth Ranking)

နေ့စွဲ- []
 ကောဇွန်ကမ်းဒား

ဥစ္စာနေကြွယ်ဝမှုပြယေား

ပေါင်ဆူ = ၁၀၀၀

အဆင့်	သတ်မှတ်ချက်	အိမ်ထောင်စုအရေအတွက်	ရာခိုင်နှုန်း
မြေယာပိုင်ဆိုင်သူ	ယာယီ/ရွာစကအထက်၊ ကား(သစ်)၊ ဆိုင်ကယ်(သစ်)၊ ဘွဲ့၊ ရှေ့ထားခိုင်၊ ကေထက် ၂၀၀၀၊ ရုပ်ငန်း၊ ခြေတံရှည်ထွက်မိုး၊ ဖျံဆောင် အိမ်၊	၁၅	၃၀%
အလယ်အလတ်အလတ်အလတ်	ယာယီ/ရွာစက အောက်၊ ဆိုင်ကယ် (သစ်)၊ အကယ်တမ်းထိထားခိုင်၊ ကိုင်စွဲခိုင်း၊ ရွာစကအထက်ထွက်မိုး၊ ထရပ်ဆိုင်၊	၂၀	၄၀%
မမြေယာပိုင်ဆိုင်သူ	ကျားပန်းပု၊ ဖုန်းခိုင်၊ မူလတန်းထိထားခိုင်၊ စက်မှု၊ စက်က	၁၅	၃၀%
စုစုပေါင်း		၅၀	၁၀၀%

ဒုက္ခကျေပျောက်မှုပစ္စည်း

(အေး၊ ပေး၊ ဖြိုး၊ နှိပ်၊ ဆုံးဖြတ်ခြင်း)

ကျေးဇူးတင်မှု - ကောင်းမှု

ကျေးဇူး - တောင်းဆိုမှု

မိ. ၂၀၀၀ - ဖွဲ့စည်းခြင်း

၇၀၀၀ - ၀.၆ ၂၀၁၄

⇒ ကျေးဇူးတင်မှုနှင့် ဖြိုးနှိမ်ခြင်းများကို ပြုလုပ်ရန် -

⇒ ပြတ်လပ်သွားသည့် အခြေအနေအထားမှ ဆင်းရဲဒုက္ခများကို လျှော့ချပေးရန်၊ လုပ်ငန်းများကို ဆောင်ရွက်ရန်၊ အခြေအနေအထားကို ပုံမှန်ပြန်လည်ရောက်ရှိစေရန်၊ ကံကောင်းမှုများဖြင့် ကံကောင်းမှုများကို လျှော့ချပေးရန်၊ စိတ်ချမ်းသာခြင်း -

⇒ ကံကောင်းမှုများဖြင့် အခြေအနေအထားကို ကောင်းမွန်စေရန်၊ ကံကောင်းမှုများဖြင့် ကံကောင်းမှုများကို လျှော့ချပေးရန်၊ အခြေအနေအထားကို ပုံမှန်ပြန်လည်ရောက်ရှိစေရန်၊ ကံကောင်းမှုများဖြင့် ကံကောင်းမှုများကို လျှော့ချပေးရန် -

⇒ သစ်အစားအစာတို့ဖြင့် လုပ်ငန်းများကို လုပ်ကိုင်စေရန်၊ ကံကောင်းမှုများဖြင့် ကံကောင်းမှုများကို လျှော့ချပေးရန်၊ ကံကောင်းမှုများဖြင့် ကံကောင်းမှုများကို လျှော့ချပေးရန်၊ ကံကောင်းမှုများဖြင့် ကံကောင်းမှုများကို လျှော့ချပေးရန်၊ ကံကောင်းမှုများဖြင့် ကံကောင်းမှုများကို လျှော့ချပေးရန် -

ဝါဒများ ၅၆-၅၇ ကျား < ၃၀ >

၁၂ < ၂၄ >

၄။ ကျား၊မ ပင့်ကူအိမ်သုံးသပ်ခြင်း(Cob Web)

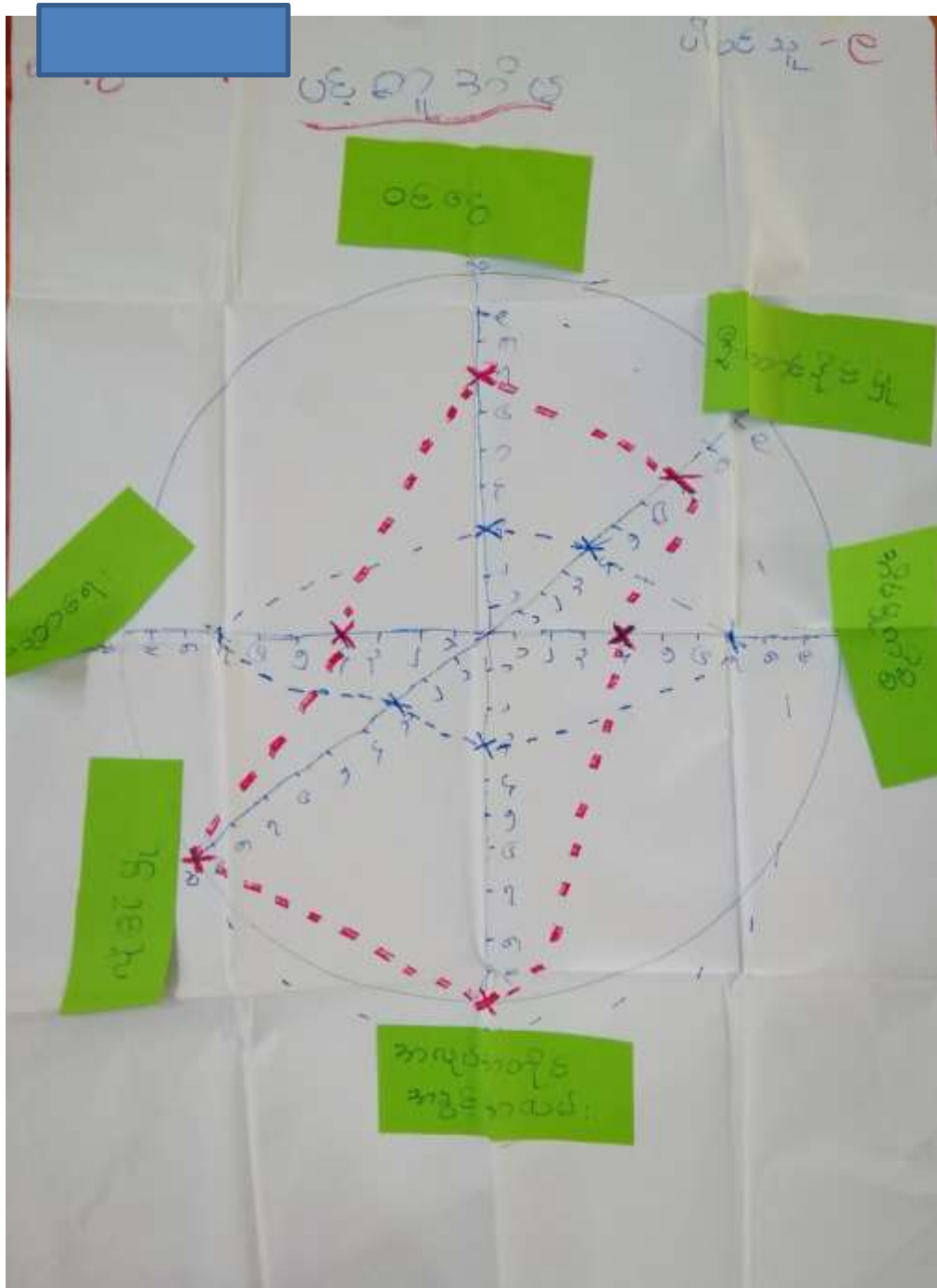

ဖက်ကုမ္ပဏီလီမိတက်

(ဝေဖန်ရေး နှင့် အုပ်ချုပ်ရေး)

ဝေဖန်ရေး အစည်းအဝေး

နေ့စွဲ - ၂၀၂၃

ဝေဖန်ရေး အစည်းအဝေး

ရက်စွဲ - ၂၀၂၃

၁) ဤအစည်းအဝေးသည် ဝေဖန်ရေး အစည်းအဝေး ဖြစ်ပြီး ဝေဖန်ရေး အစည်းအဝေး အဖြစ် ပြုစုထားသည်။

၂) ဝေဖန်ရေး အစည်းအဝေး သို့မဟုတ် အစည်းအဝေး အဖြစ် ပြုစုထားသည်။ ဝေဖန်ရေး အစည်းအဝေး ဖြစ်ပြီး ဝေဖန်ရေး အစည်းအဝေး အဖြစ် ပြုစုထားသည်။

၃) ဝေဖန်ရေး အစည်းအဝေး သို့မဟုတ် အစည်းအဝေး အဖြစ် ပြုစုထားသည်။ ဝေဖန်ရေး အစည်းအဝေး ဖြစ်ပြီး ဝေဖန်ရေး အစည်းအဝေး အဖြစ် ပြုစုထားသည်။

ဝေဖန်ရေး အစည်းအဝေး (၂၀၂၃)

၂၀၂၃

၅။ အရင်းအမြစ်အသုံးချမှုပုံစံပြဇယား(Asset Mapping)



ပိုင်ဆိုင်မှု သတ်ဖြတ်

< ဧက ၆၅ ဖြင့် ဖွင့်ထားခြင်း >

မြို့နယ် - လှိုင်ဘုံ

၇၇၈၆ - ၂၀၁၇

ကျေးရွာအုပ်စု - ကော့ပွဲ

ကျေးရွာ - ကော့ပွဲတောင်

- ⇒ ဒယ်ချုပ်စက်ကိရိယာ၊ ဆေး၊ များစွာသုံးစွဲကြသည်။
- ⇒ သွင်းကြီး၊ ကျောင်း၊ စားလုံးကွင်း၊ စာကြည့်တိုက်၊ ရေ တွင်းဝယ် သွင်းစက်၊ ဆေးခန်းတို့ကို အမှူးသား နှင့် အမှူးသမီး များ တာဝန်ယူ သုံးစွဲ ကြသည်။
- ⇒ စားလုံးကွင်း နှင့် ကျောင်းကို အမှူးသား များသာ သုံးစွဲ ထိန်းချုပ်ကြသည်။
- ⇒ မူကြို ကျောင်း၊ တံတား၊ ရေဆင်း၊ စာကြည့်တိုက်၊ သွင်းကြီးကျောင်း၊ ဆေးခန်းတို့ကို အမှူးသား များ နှင့် အမှူးသမီး၊ တာဝန် ယူ ထိန်းချုပ် ကြသည်။

ဒေသအဖွဲ့အစည်း - ၇၇၈၆ < ၈၀ > ဦး

၈၀ < ၂၃ >

၆။ အဖွဲ့အစည်းချိတ်ဆက်မှုပြဇယား (Veen Diagram)



အဖွဲ့ အဝင်များ ချိတ်ဆက်မှုဖြင့်ပေး

< အဖွဲ့: ၆၅ (၆၆) နှင့် အဖွဲ့: ၆၆ (၆၇) >

ကျေးဇူးတင်ပါသည် - ၀၈၀၆

ကျေးဇူး - ၀၈၀၆၀၈၀၈

ဖွဲ့စည်း - ၀၈၀၆

ရက်စွဲ - ၁၁.၆.၂၀၁၇

⇒ လျှောက်ထားသူများ အဖွဲ့အစည်း ဖွဲ့စည်းရေး၊ နည်းစနစ်၊ နည်းဥပဒေ၊
ကို အဓိက ပါဝင်ဆောင်ရွက်သည်။

⇒ အဖွဲ့အစည်း၊ နည်းစနစ်၊ နည်းဥပဒေ၊ နည်းစနစ်၊ နည်းဥပဒေ၊
ဖွဲ့စည်းရေး၊ နည်းစနစ်၊ နည်းဥပဒေ၊ နည်းစနစ်၊ နည်းဥပဒေ

⇒ နည်းစနစ်၊ နည်းဥပဒေ၊ နည်းစနစ်၊ နည်းဥပဒေ၊ နည်းစနစ်၊ နည်းဥပဒေ၊
အဖွဲ့အစည်း ဖွဲ့စည်းရေး၊ နည်းစနစ်၊ နည်းဥပဒေ၊ နည်းစနစ်၊ နည်းဥပဒေ

⇒ နည်းစနစ်၊ နည်းဥပဒေ၊ နည်းစနစ်၊ နည်းဥပဒေ၊ နည်းစနစ်၊ နည်းဥပဒေ၊
အဖွဲ့အစည်း ဖွဲ့စည်းရေး၊ နည်းစနစ်၊ နည်းဥပဒေ၊ နည်းစနစ်၊ နည်းဥပဒေ

အဖွဲ့အစည်း ဖွဲ့စည်းရေး - ၀၈၀၆ < ၀၈ > နှင့်

၀ < ၀၇ >

၇။ ကော်မတီဝင်များရွေးချယ်ခြင်းနှင့် ကျေးရွာဖွံ့ဖြိုးရေးအစီအစဉ် ဆောင်ရွက်မှုမှတ်တမ်း



(၁) ကျွမ်းကျင်သူများမှတ်တမ်း (မကုမ္ပဏီတွင်နေထိုင်သော သို့မဟုတ် တခြားကုမ္ပဏီမှလက်ခံသော ကျွမ်းကျင်သူများ)

(၁) အသစ်ရောင်း			(၂) အခြားအရာ			(၃) လက်မှတ်ထုတ်		
	ရွာတွင်နေထိုင်သူ	အခြားရွာတွင်		ရွာတွင်နေထိုင်သူ	အခြားရွာတွင်		ရွာတွင်နေထိုင်သူ	အခြားရွာတွင်
မှောင်ခိုကျွမ်းကျင်သူ	<input checked="" type="checkbox"/>	<input checked="" type="checkbox"/>	ဆရာဝန်	<input type="checkbox"/>	<input type="checkbox"/>	ပေးကမ်းမှု	<input checked="" type="checkbox"/>	<input type="checkbox"/>
အလုပ်ကိုင်ကျွမ်းကျင်သူ	<input type="checkbox"/>	<input type="checkbox"/>	လက်ထောက်ကျွမ်းကျင်သူ	<input type="checkbox"/>	<input type="checkbox"/>	ပုံနှိပ်	<input checked="" type="checkbox"/>	<input type="checkbox"/>
အလုပ်ကိုင်ကျွမ်းကျင်သူ	<input type="checkbox"/>	<input type="checkbox"/>	အခြားအရာ	<input type="checkbox"/>	<input type="checkbox"/>	ကျွမ်းကျင်သူ	<input checked="" type="checkbox"/>	<input type="checkbox"/>
မှောင်ခိုကျွမ်းကျင်သူ	<input type="checkbox"/>	<input type="checkbox"/>	အခြားအရာ	<input checked="" type="checkbox"/>	<input type="checkbox"/>	အခြားအရာ	<input checked="" type="checkbox"/>	<input type="checkbox"/>
အခြား	<input type="checkbox"/>	<input type="checkbox"/>	ကျွမ်းကျင်သူ	<input checked="" type="checkbox"/>	<input type="checkbox"/>	အခြားအရာ	<input checked="" type="checkbox"/>	<input type="checkbox"/>
မှောင်ခို			မှောင်ခို			မှောင်ခို		

(၁၁) မကုမ္ပဏီမှ လက်ရှိရှိသည့် လမ်းအခြေအနေ / မကုမ္ပဏီတွင် ရှိသည့် မကုမ္ပဏီမှ လက်ခံသော လမ်းအခြေအနေ (အတတ်ပညာပိုင်ဆိုင်သူ)

မကုမ္ပဏီမှ လက်ခံသော လမ်းအခြေအနေ
 မကုမ္ပဏီမှ လက်ခံသော လမ်းအခြေအနေ
 ကမ္ဘာ့အခြေအနေ
 ကမ္ဘာ့အခြေအနေ
 ကမ္ဘာ့အခြေအနေ
 ကမ္ဘာ့အခြေအနေ

(၁) မကုမ္ပဏီမှ လက်ခံသော လမ်းအခြေအနေ

(၂) ကမ္ဘာ့အခြေအနေ

(၃) ကမ္ဘာ့အခြေအနေ

(၄) ကမ္ဘာ့အခြေအနေ

	အပျိုသား(အရေအတွက်)	အပျိုသမီး(အရေအတွက်)	ရုရှင်(အရေအတွက်)
လူဦးရေ	150	159	309
လူဦးရေ (၀) -			
လူဦးရေ (၀) -			
အခြား			
စီမံကိန်း	35	20	55

(၁) အပျိုသားအတွက် အစဉ်အဆက်များ

အပျိုသားအမျိုးအစား	အမှတ် ပြင်ဆင်	ကုန်ကျစရိတ်	အမှတ် ပြင်ဆင်	ဘာသာရေးအဖွဲ့အစည်း အတွက်	အမှတ် ပြင်ဆင်
အပျိုသားအတွက်	<input type="checkbox"/>	အစဉ်	<input type="checkbox"/>	အစဉ်	<input checked="" type="checkbox"/>
အပျိုသားအတွက်	<input type="checkbox"/>	တက္ကသိုလ်	<input type="checkbox"/>	ဘုန်းကြီးကျောင်း	<input checked="" type="checkbox"/>
ပျိုသားအတွက်	<input checked="" type="checkbox"/>	တက္ကသိုလ်	<input type="checkbox"/>	ဟိန္ဒူဘုရားကျောင်း	<input type="checkbox"/>
ပျိုသားအတွက်	<input type="checkbox"/>	အစားအစာ	<input type="checkbox"/>	ခရစ်ယာန်ကျောင်း	<input type="checkbox"/>
အခြား	<input type="checkbox"/>	အခြား	<input type="checkbox"/>	အစဉ်	<input type="checkbox"/>
				အခြား	<input type="checkbox"/>
မှတ်စု		မှတ်စု		မှတ်စု	

(၈) ဝိသေသကဏ္ဍ

3-4-14-14

(၁) ဤကဏ္ဍတွင် ဝိသေသကဏ္ဍတွင် ရက်စွဲအတိုင်း ဝိသေသကဏ္ဍသည်? ဝိသေသကဏ္ဍ

(၂) ဤကဏ္ဍမှ ဝိသေသကဏ္ဍတွင် ရက်စွဲအတိုင်း ဝိသေသကဏ္ဍသည် ဝိသေသကဏ္ဍ

ဝိသေသကဏ္ဍတွင် ဝိသေသကဏ္ဍ 2018/19 ဝိသေသကဏ္ဍ (ဝိသေသကဏ္ဍ) ဝိသေသကဏ္ဍ/ဝိသေသကဏ္ဍ/ဝိသေသကဏ္ဍ

ဝိသေသကဏ္ဍ

ဝိသေသကဏ္ဍတွင် ဝိသေသကဏ္ဍ 2018/19 ဝိသေသကဏ္ဍ (ဝိသေသကဏ္ဍ) ဝိသေသကဏ္ဍ/ဝိသေသကဏ္ဍ/ဝိသေသကဏ္ဍ

ဝိသေသကဏ္ဍ

(၁၁) ဝိသေသကဏ္ဍတွင် ဝိသေသကဏ္ဍ

ဤကဏ္ဍတွင် ဝိသေသကဏ္ဍတွင် ဝိသေသကဏ္ဍတွင် ဝိသေသကဏ္ဍ

ဝိသေသကဏ္ဍ ဝိသေသကဏ္ဍ ဝိသေသကဏ္ဍ 2018/19

(၁၂) ဝိသေသကဏ္ဍတွင် ဝိသေသကဏ္ဍ

ဤကဏ္ဍတွင် ဝိသေသကဏ္ဍတွင် ဝိသေသကဏ္ဍတွင် ဝိသေသကဏ္ဍ (ဝိသေသကဏ္ဍ) ဝိသေသကဏ္ဍ/ဝိသေသကဏ္ဍ/ဝိသေသကဏ္ဍ

(၁) ဝိသေသကဏ္ဍ

(၂) ဝိသေသကဏ္ဍ

(၁၃) ဝိသေသကဏ္ဍတွင် ဝိသေသကဏ္ဍ (GAD) မှ ဝိသေသကဏ္ဍ

ဤကဏ္ဍတွင် ဝိသေသကဏ္ဍတွင် ဝိသေသကဏ္ဍ (GAD) မှ ဝိသေသကဏ္ဍ

ဝိသေသကဏ္ဍ ဝိသေသကဏ္ဍ

ဝိသေသကဏ္ဍ

ဝိသေသကဏ္ဍ - ဝိသေသကဏ္ဍ

ဝိသေသကဏ္ဍ 2018/19 30.5.2019

ဝိသေသကဏ္ဍ

ဝိသေသကဏ္ဍ - ဝိသေသကဏ္ဍ

ဝိသေသကဏ္ဍ 2018/19 30.5.2019

၉။ စီမံကိန်းစက်ဝန်းအချိန်ဇယား(PC 2)

(ပဲ - ၈၂ - စီမံကိန်းစက်ဝန်းအချိန်ဇယား (PC 2))

အကျဉ်းချုပ်		အကျဉ်းချုပ်		စီမံကိန်းစက်ဝန်းအချိန်ဇယား	
အကျဉ်းချုပ်					
အကျဉ်းချုပ်					
၂၀၂၂.၀၂.၂၀၂၄			စက်ဝန်းအမျိုးအမည် = စက်ဝန်း(၁)၊ စက်ဝန်း(၂)၊ စက်ဝန်း(၃)		
အကျဉ်းချုပ်		အကျဉ်းချုပ်		အကျဉ်းချုပ်	

စီမံကိန်းစက်ဝန်းအမျိုးအမည်	အကျဉ်းချုပ်		အချိန်ဇယား				
	စက်ဝန်း(၁)	စက်ဝန်း(၂)	စက်ဝန်း(၁)	စက်ဝန်း(၂)	စက်ဝန်း(၃)	စက်ဝန်း(၄)	စက်ဝန်း(၅)
၁။ အကျဉ်းချုပ်	၂၀၂၂.၀၂.၂၀၂၄	၂၀၂၄.၀၂.၂၀၂၄	၂၀၂၄	၂၀၂၄	၂၀၂၄	၂၀၂၄	၂၀၂၄
၂။ အကျဉ်းချုပ်	၂၀၂၄.၀၂.၂၀၂၄	၂၀၂၄.၀၂.၂၀၂၄	၂၀၂၄	၂၀၂၄	၂၀၂၄	၂၀၂၄	၂၀၂၄
၃။ အကျဉ်းချုပ်							
၄။ အကျဉ်းချုပ်							

၁၁။ အစည်းဝေးမှတ်တမ်းများ

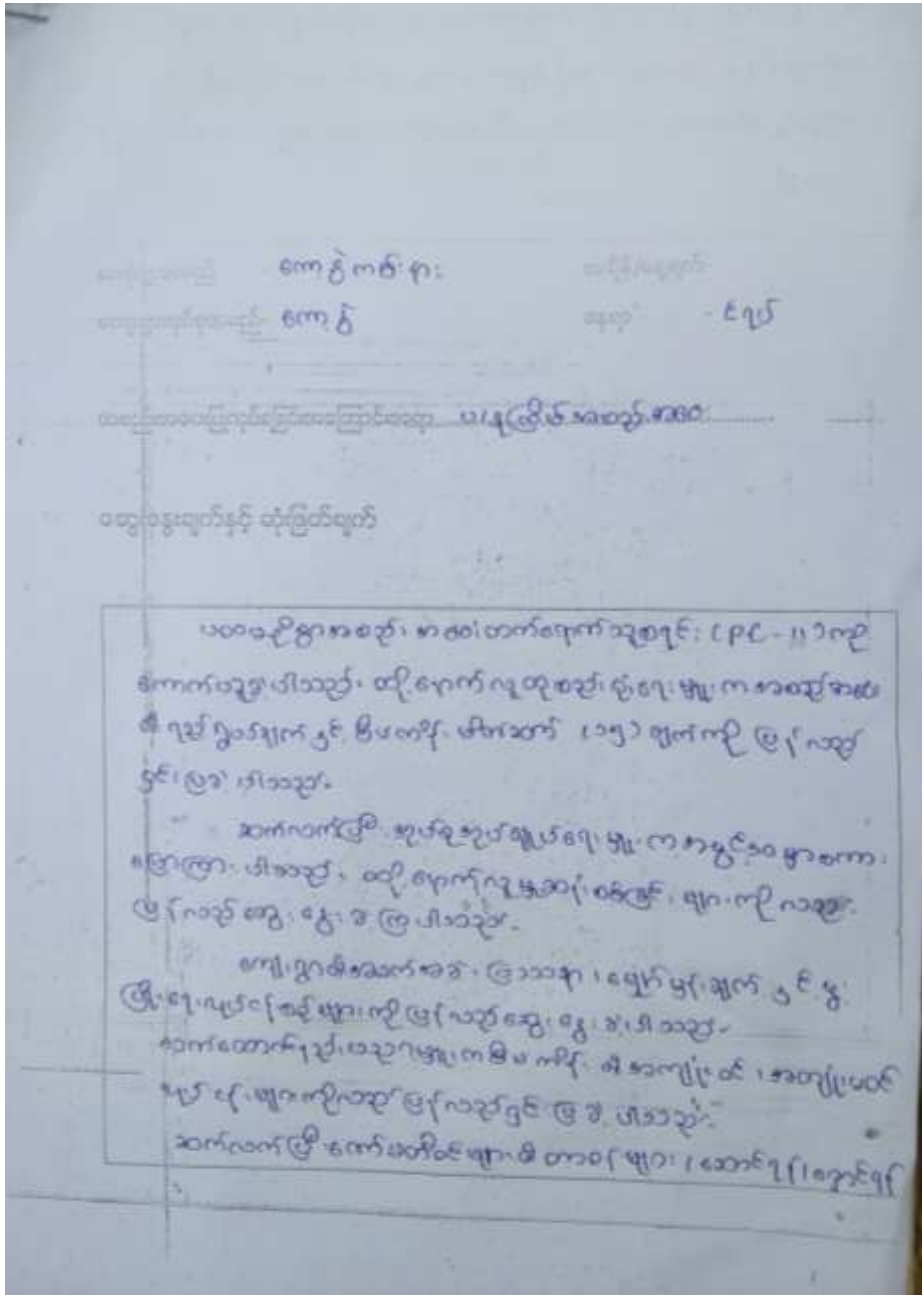

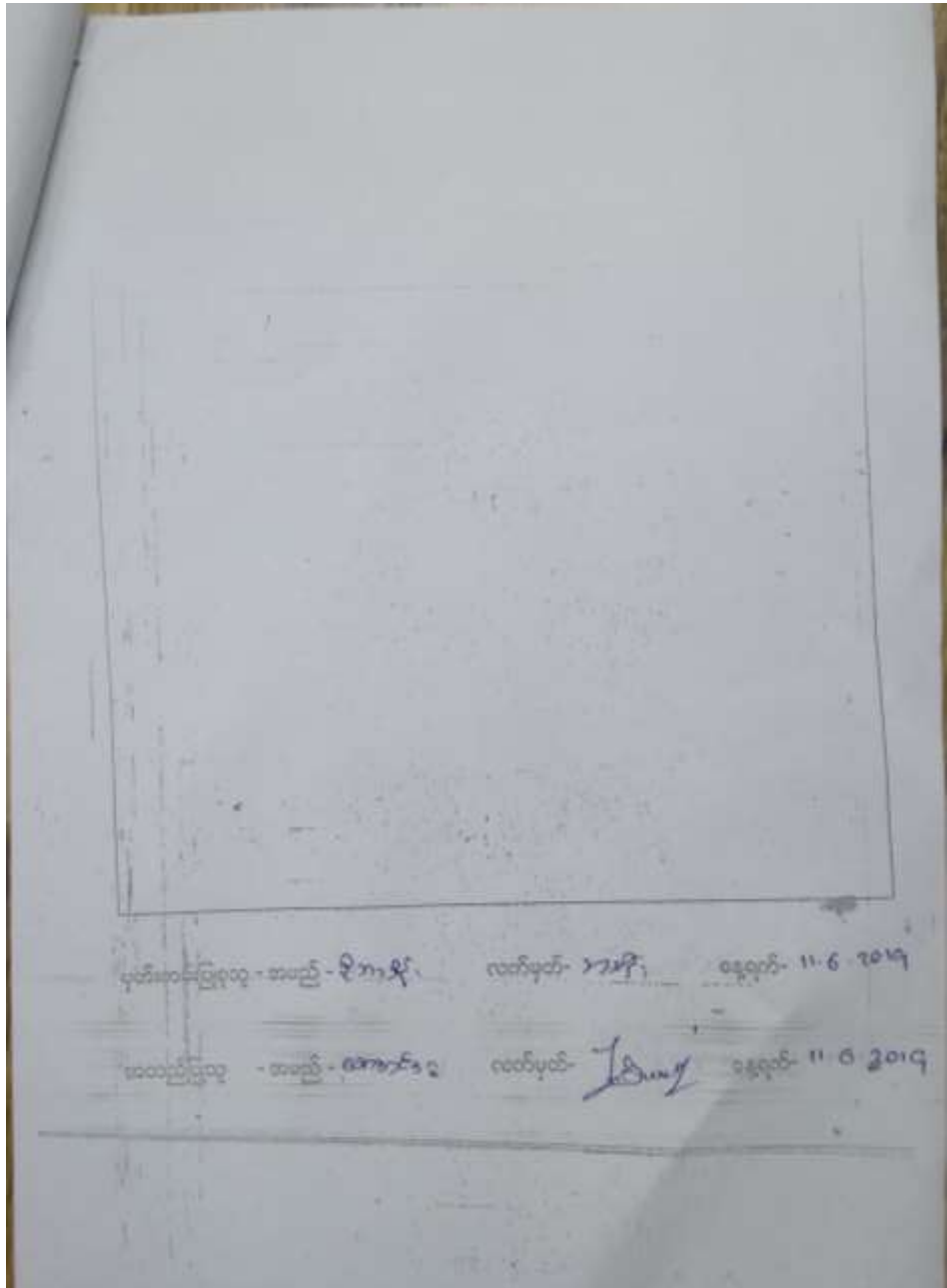

၁၂။ ကဏ္ဍအလိုက်ဦးစားပေးဖွဲ့ပြီးရေးလုပ်ငန်းစဉ်များ

ကဏ္ဍအလိုက်ဦးစားပေးဖွဲ့ပြီးရေးလုပ်ငန်းစဉ်များ

အမျိုးအမည်	အမျိုးအမည်	အမျိုးအမည်	အမျိုးအမည်			အမျိုးအမည်	အမျိုးအမည်	အမျိုးအမည်
			က	ခ	ဂ			
အမျိုးအမည်	၁	အမျိုးအမည်			✓	၂၀၂၀	၂၀၂၀	
	၂	အမျိုးအမည်			✓	၂၀၂၀	၂၀၂၀	
	၃	အမျိုးအမည်			✓	၂၀၂၀	၂၀၂၀	
အမျိုးအမည်	၄	အမျိုးအမည်			✓	၂၀၂၀	၂၀၂၀	
	၅	အမျိုးအမည်						

