

ပြည်ထောင်စုသမ္မတမြန်မာနိုင်ငံတော်အစိုးရ
စိုက်ပျိုးရေး၊ မွေးမြူရေးနှင့် ဆည်မြောင်းဝန်ကြီးဌာန
ကျေးလက်ဒေသဖွံ့ဖြိုးတိုးတက်ရေးဦးစီးဌာန

ကျောက်ကြီးမြို့နယ်



လူထုပဟိုပြုစီမံကိန်း
National Community Driven Development Project



(NCDDP)

ကျေးရွာဖွံ့ဖြိုးရေး အစီအစဉ်

Village Development Plan (VDP)

ကျောက်ကြီးဘက်ကျေးရွာ
ကျောက်ကြီးမြို့နယ်

တောပုကျေးရွာအုပ်စု
၂၀၂၀ ခုနှစ်

မာတိကာ

စဉ်	အကြောင်းအရာ	စာမျက်နှာ
၁	ကျောက်ကြီးမြို့နယ်မြေပုံ	၁
၂	ကျေးရွာအုပ်စုမြေပုံ	၂
၃	ကျေးရွာအုပ်စုတွင် ပါဝင်သောကျေးရွာများစာရင်း	၃
၄	လူထုပူးပေါင်းပါဝင်သော ဆန်းစစ်ခြင်းနှင့် အကဲဖြတ်ခြင်း လုပ်ငန်းစဉ်	၄
၅	ကျေးရွာသမိုင်းကြောင်း	၅
၆	လူမှုရေးနှင့် အရင်းအမြစ်ပြုမြေပုံ	၆
၇	လူမှုရေးနှင့် အရင်းအမြစ်ပြုမြေပုံအပေါ် ဆွေးနွေးခြင်းနှင့်ဆန်းစစ်ခြင်း	၇
၈	ဥစ္စာနေကြွယ်ဝမှုပြဇယား	၉
၉	ဥစ္စာနေကြွယ်ဝမှုပြဇယားအပေါ် ဆွေးနွေးခြင်းနှင့်ဆန်းစစ်ခြင်း	၁၀
၁၀	ပိုင်ဆိုင်မှုဆန်းစစ်ခြင်း	၁၁
၁၁	ပိုင်ဆိုင်မှုဆန်းစစ်ခြင်းအပေါ် ဆွေးနွေးခြင်းနှင့်ဆန်းစစ်ခြင်း	၁၃
၁၂	ရာသီခွင်ပြပြက္ခဒိန်	၁၄
၁၃	ရာသီခွင်ပြပြက္ခဒိန်အပေါ် ဆွေးနွေးခြင်းနှင့်ဆန်းစစ်ခြင်း	၁၅
၁၄	ပင့်ကူအိမ်သုံးသပ်ခြင်း	၁၆
၁၅	ပင့်ကူအိမ်သုံးသပ်ခြင်းအပေါ် ဆွေးနွေးခြင်းနှင့်ဆန်းစစ်ခြင်း	၁၇
၁၆	အဖွဲ့အစည်းချိတ်ဆက်ပြပုံစံ	၁၈
၁၇	အဖွဲ့အစည်းချိတ်ဆက်ပြပုံစံအပေါ် ဆွေးနွေးခြင်းနှင့်ဆန်းစစ်ခြင်း	၁၉
၁၈	မှတ်တမ်းခါတ်ပုံများ	၂၀
၁၉	ကော်မတီဝင်များစာရင်း	၂၁
၂၀	ကျေးရွာအခြေခံအချက်အလက်များ (ပုံစံ - ၈ - ၁) ပနှစ်	၂၂
၂၁	စီမံကိန်းစက်ဝန်းအချိန်ဇယား (ပုံစံ ၈-၂) ပနှစ်	၂၅
၂၂	ကျေးရွာဖွံ့ဖြိုးရေး ဦးစားပေး အစီအစဉ် (ပုံစံ ၈-၃)ပနှစ်	၂၇
၂၃	ကျေးရွာအခြေခံအချက်အလက်များ (ပုံစံ - ၈ - ၁) ဒုနှစ်	၃၀
၂၄	စီမံကိန်းစက်ဝန်းအချိန်ဇယား (ပုံစံ ၈-၂) ဒုနှစ်	၃၃
၂၅	ကျေးရွာဖွံ့ဖြိုးရေး ဦးစားပေး အစီအစဉ် (ပုံစံ ၈-၃) ဒုနှစ်	၃၅
၂၆	ကျေးရွာအခြေခံအချက်အလက်များ (ပုံစံ - ၈ - ၁) တနှစ်	၃၇
၂၇	စီမံကိန်းစက်ဝန်းအချိန်ဇယား (ပုံစံ ၈-၂) တနှစ်	၄၀
၂၈	ကျေးရွာဖွံ့ဖြိုးရေး ဦးစားပေး အစီအစဉ် (ပုံစံ ၈-၃) တနှစ်	၄၂
၂၉	ကျေးရွာအခြေခံအချက်အလက်များ (ပုံစံ - ၈ - ၁) စနှစ်	၄၅
၃၀	စီမံကိန်းစက်ဝန်းအချိန်ဇယား (ပုံစံ ၈-၂) စနှစ်	၄၉
၃၁	ကျေးရွာဖွံ့ဖြိုးရေး ဦးစားပေး အစီအစဉ် (ပုံစံ ၈-၃)စနှစ်	၅၂
၃၂	အစည်းအဝေးမှတ်တမ်း	၅၆
၃၃	ကဏ္ဍအလိုက် ဖွံ့ဖြိုးရေး ဦးစားပေးလုပ်ငန်းများ	၅၈

ကျောက်ကြီးမြို့နယ်မြေပုံ

ကျောက်ကြီးမြို့နယ်အတွင်းရှိ ကျေးရွာများ၏ လမ်းပန်းဆက်သွယ်မှုဖြင့် မြေပုံ

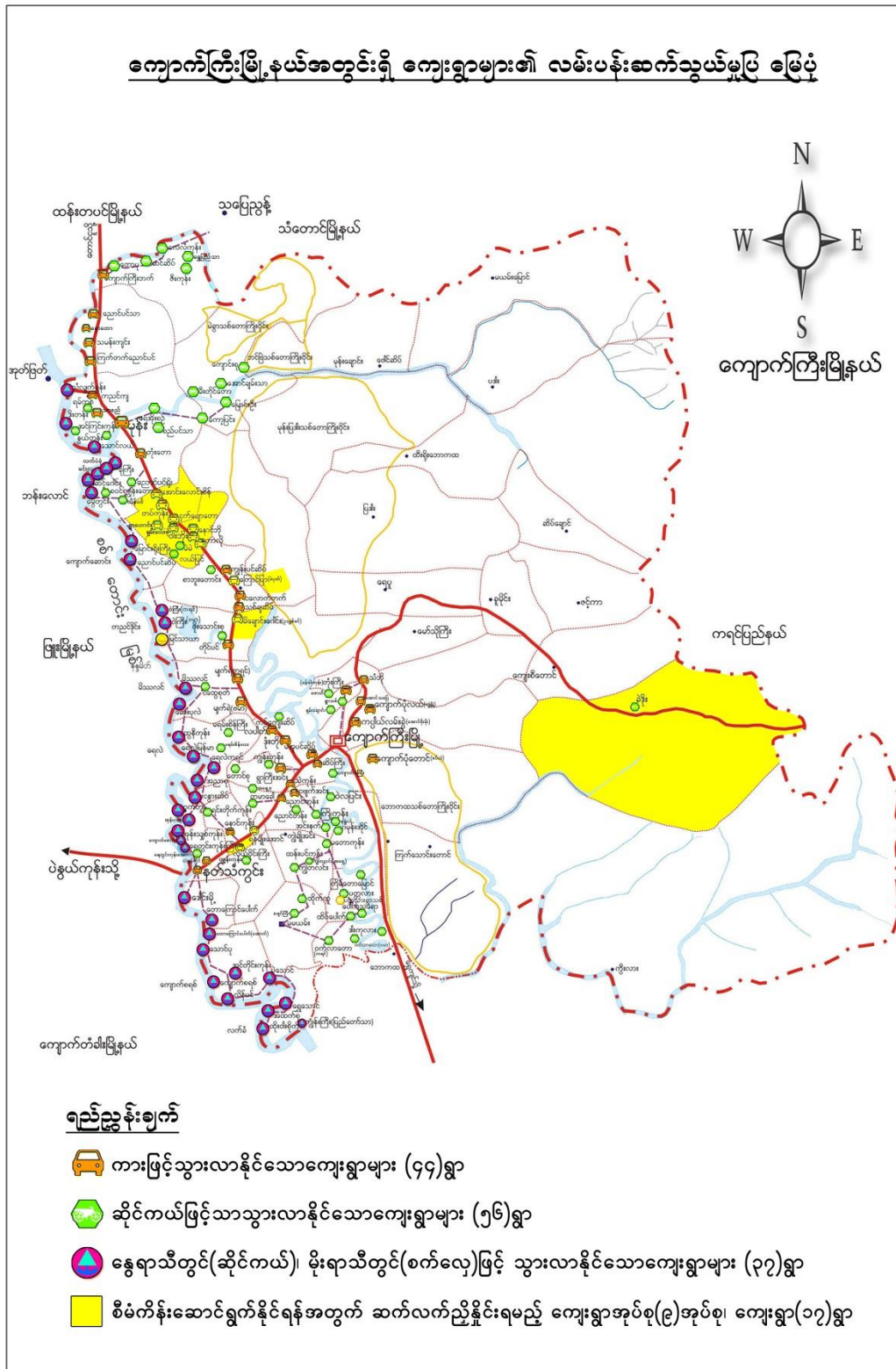

ကျေးရွာအုပ်စုမြေပုံ



တောပုကျေးရွာအုပ်စုအတွင်းပါဝင်သော ကျေးရွာများ

- ၁ - တောပုကျေးရွာ
- ၂ - ကျောက်ကြီးဘက်ကျေးရွာ
- ၃ - ဆင်ဆိပ်ကျေးရွာ
- ၄ - လေလံကုန်းကျေးရွာ
- ၅ - ဇီးကုန်းကျေးရွာ
- ၆ - ရွှေပြည်သာကျေးရွာ

လူထုပူးပေါင်းပါဝင်သော လူမှုဆန်းစစ်ခြင်းနှင့် အကဲဖြတ်ခြင်း လုပ်ငန်းစဉ် (PSA/PRA)
အကျဉ်းချုပ်

စဉ်	အကြောင်းအရာ	ရက်စွဲ	ဦးတည်အုပ်စု	တက်ရောက်သူ			အဓိကဆွေးနွေးချက်များ
				ကျား	မ	ပေါင်း	
၁	အရင်းအမြစ် ပြုမြေပုံ	၈-၁၀-၂၀၁၈	ရွာလူထု	၁၂	၁၅	၂၇	ကျေးရွာတွင်းရှိအရင်းအမြစ်များ၊ကျေးရွာတည်နေရာ၊ကျေးရွာအဓိကအချက်အလက်များ
၂	ချမ်းသာမှုအဆင့် ခွဲခြားခြင်း	၈-၁၀-၂၀၁၈	ရွာလူထု	၁၂	၁၅	၂၇	ရွာလူထု၏ပိုင်ဆိုင်မှုနှင့်ပတ်သတ်ပြီးဆင်းရဲ၊ချမ်းသာမှုခွဲခြားခြင်း။
၃	ရာသီခွင်ပြုပြင်ကွဲအိန်	၈-၁၀-၂၀၁၈	ရွာလူထု	၁၂	၁၅	၂၇	ကျေးရွာရာသီအလိုက်အလုပ်လုပ်ချိန်၊ရာသီဥတုအစရှိသည်တို့ကိုလေ့လာခြင်းနှင့်အကဲဖြတ်ခြင်း
၄	ပိုင်ဆိုင်မှုကို ထိန်းချုပ်ခြင်းနှင့်အသုံးပြုခြင်း	၈-၁၀-၂၀၁၈	ရွာလူထု	၁၄	၁၅	၂၉	ရွာတွင်းရှိအသုံးပြုသောအရင်းအမြစ်များဖြင့်ထိန်းချုပ်ခြင်း။
၅	ပင့်ကူအိမ်သုံးသပ်ခြင်း	၈-၁၀-၂၀၁၈	ရွာလူထု	၁၄	၁၅	၂၉	ကျေးရွာအတွင်းရှိအမျိုးသားများနှင့်အမျိုးသမီးများ၏အခြေအနေကိုလေ့လာသုံးသပ်ခြင်း
၆	အဖွဲ့အစည်းချိတ်ဆက်မှု	၈-၁၀-၂၀၁၈	ရွာလူထု	၁၄	၁၅	၂၉	ရွာတွင်းအဖွဲ့အစည်းများနှင့်ကျေးရွာပြင်ဘက်မြို့နယ်အဖွဲ့အစည်းများအကြောင်းလေ့လာခြင်း။

ကျေးရွာသမိုင်းကြောင်း

ကျောက်ကြီးဘက်ကျေးရွာသည် ကျောက်ကြီးမြို့နယ် မုန်းဒေသဘက်တွင်ရှိပြီး ထန်းတပင်မြို့နယ် နှင့်နီးကပ်နေပြီးကျောက်ကြီးမြို့နယ်ဘက်တွင်တည်ရှိနေသဖြင့်ကျောက်ကြီးဘက်ကျေးရွာဟုခေါ်တွင်ခဲ့ပါသည်။

ကျောက်ကြီးမြို့နယ်၏အဖျားပိုင်းတွင်ရှိပါသည်။ကျောက်ကြီးမြို့နှင့် ၂၉မိုင်ကွာဝေးပါသည်။ ရွာတည်ကာလမှာနှစ် ၁၀၀ကျော်ခန့် ရှိပြီးဖြစ်ပါသည်။

ရွာရှိစေတီကို၁၉၃၆ခုနှစ်ကတည်ထားကိုးကွယ်ပြီး ဘုန်းကြီးကျောင်းကိုလည်း တည်ထားကိုးကွယ်ခဲ့ပါသည်။ ၁၉၆၄ခုနှစ်တွင် အိမ်ခြေ ၄၀ခန့်သာရှိပြီး စစ်တောင်းမုပွလင် လမ်းမဖောက်လုပ်ခင် လမ်း၏အနောက် ခြမ်း လမ်းဖောက်ပြီးမှ ၁၉၈၃ခုနှစ် တွင်ကိုယ်ထူကိုယ်ထ စာသင်ကျောင်း တည်ဆောက်ခဲ့ကြပါသည်။

ကျောက်ကြီးဘက်ကျေးရွာသည် ထန်းတပင်မြို့နယ်နှင့် တံတားတစ်စင်းသာခြားထားခြင်းကြောင့် လမ်းပန်းဆက်သွယ်ရေးကောင်းမွန်ပြီးဒေသထွက်သီးနှံများတင်ပို့ ရောင်းချရန်လွယ်ကူပါသည်။သို့သော်ရွာ ။သို့သော်ရွာတွင်း လမ်းများ အခြေခံအဆောက်အဦများ ကျေးရွာအဆောက်အဦများမှာကျေးရွာဖွံ့ဖြိုးရေးအတွက်လိုအပ်လျှ အပ်လျက်ရှိပါသည်။

လူမှုရေးနှင့်အရင်းအမြစ်ပြင်မြေပုံ



လူမှုရေးနှင့်အရင်းအမြစ်ပြုပြင်မှုအပေါ် ဆွေးနွေးခြင်းနှင့်ဆန်းစစ်ခြင်း

ပဲခူးတိုင်းဒေသ ၊ ကျောက်ကြီးမြို့နယ် ၊ တောပုကျေးရွာ အုပ်စု
ကျောက်ကြီးဘက်ကျေးရွာ ၏ ကျေးရွာ သမိုင်းကြောင်း နှင့် ကျေးရွာ အရင်းအမြစ်ပြု ပြင်မှု သုံးသပ်ချက်
အနှစ်ချုပ်

ကျောက်ကြီးဘက်ကျေးရွာသည် ကျောက်ကြီးမြို့နယ် ၏ မြောက်ဘက်တွင် တည်ရှိလျက် ထန်းတပင်မြို့နယ် နှင့် နီးစပ်မှုရှိပြီး အိမ်ထောင်စု အိမ်ခြေစုစုပေါင်း (၉၃) အိမ်ထောင်စု ဖြင့် ဖွဲ့စည်းထားသော ကျေးရွာငယ်လေးတစ်ရွာဖြစ်ပါသည်။ ။ ထို ကျေးရွာတွင် လူဦးရေ စုစုပေါင်း (၃၁၄) ဦး နေထိုင်လျက်ရှိပါသည်။ ။ အမျိုးသား ဦးရေမှာ (၁၄၆) ၊ အမျိုးသမီး ဦးရေ (၁၆၈) ဦး တည်ရှိ နေထိုင်လျက် လယ်ယာ စိုက်ပျိုးရေး လုပ်ငန်းကို အဓိကထားလျက် အသက်မွေးဝမ်းကြောင်း ဖြင့် ရပ်တည်လျက် ၊ လယ်ယာ မြေ ပိုင်ဆိုင်မှု မရှိသော ကျေးရွာလူထုတချို့ သည် စားဝတ်နေရေးအတွက် နေ့စား (သို့) လက်လုပ်လက်စား ကျဘန်း လုပ်ငန်းများဖြင့် နေထိုင်ကြလျက် ၊ လူနည်းစု မှာ ဒေသထွက်ကုန်များ နှင့် အခြားကုန် ပစ္စည်းများအပါအဝင် ရောင်းချခြင်း ၊ ဈေးဆိုင် ဝင်ငွေဖြင့် ရပ်တည်ကာ ဝမ်းရေးအတွက်ဖြေရှင်းနေထိုင်သော ကျေးရွာလူထု တချို့လည်း ထိုကျေးရွာလေးတွင် တွေ့မြင်နိုင်ပါသည်။ ။ ကျေးရွာ၏ အနောက်ဘက်တွင် စစ်တောင်းမြစ်ထံသို့ စီးဆင်းနေသော ချောင်းငယ်လေး လည်းတည်ရှိပါသည်။ ။ ကျေးရွာ၏ တောင်ဘက်တွင် ညောင်ပင်သာကျေးရွာ အုပ်စု / ကျေးရွာ နှင့် နီးစပ်လျက် ၊ ကျေးရွာ ၏ အရှေ့ဘက် တွင် တောင်ငူ ၊ မုပွလင် လမ်မကြီး နှင့် ထို လမ်းမကြီး ၊ ၏ အရှေ့ဘက်မှစပြီး လယ်ယာမြေများကို တွေ့မြင်နိုင်ပါသည်။ ။ ထိုနည်းတူ စိမ်းလန်းစိုပြေမှု ကုန်ခမ်းနေသော အရှေ့တောင်တန်းများကို ထပ်မံ တွေ့မြင်နိုင်ပါသည်။ ။ ထို တောင်တန်းများ၏ အနီး တဝိုက်တွင် သံတောင်မြို့နယ် ၊ ထန်းတပင်မြို့နယ် ၊ ကျောက်ကြီးမြို့နယ် ဆုံစည်း မှုအား တွေ့မြင်နိုင်ပါလိမ့်မည်။ ။ ကျေးရွာ၏ လေးမျက်နှာတွင် တည်ရှိသောအရာများကို ဖော်ပြရာတွင် လိုအပ်ချက်များ မရှိစေရအောင် ကြိုးစား ရေးသားထားပါသည်။ ။

ကျောက်ကြီးဘက်ကျေးရွာ၏ ပြင်ပတွင်ရှိသော အရင်းအမြစ် များကို ဖော်ပြ ပြီးနောက် ထိုကျေးရွာ တွင်ရှိသော အရင်းအမြစ် များကို တင်ပြဖော်ထုတ်မှု အား စတင်ရာတွင် ဘာသာရေးဖြင့် စတင်ဖော်ပြလိုက်ပါသည်။ ။ အိမ်ထောင်စု စုစုပေါင်း (၉၃) အိမ် သည် ဗုဒ္ဓဘာသာ မြန်မာလူမျိုး

ဖြစ်သော်ကြောင့် ကျေးရွာ၏ အလယ်တွင် ဘုန်းတော်ကြီးကျောင်း ကိုမြင်တွေ့ခြင်းအပေါ် ကျေးရွာလူထု၏ အလှူအတန်း ရက်ရော ခြင်း ၊ ဘာသာတရား ကိုင်းရှိုင်း ခြင်း ကိုတွေ့မြင်နိုင်ပါသည် ။ ကျန်းမာရေး နှင့် ပါတ်သက်ပြီး ကျေးလတ်ဆေးပေးခန်း မရှိပါ ။ ထို့ကြောင့် ကျန်းမာရေးအတွက် ကြိုတင်ကာကွယ် ကုသမှု အားနည်းလျက်ရှိပါသည် ။ ကျန်းမာရေးအတွက် ဆေးရုံ ၊ ဆေးခန်း ပြသရန် (ထန်းတပင် မြို့နယ် ၊ တောင်ငူ ၊ မုန်း) တို့တွင်ရှိသော ဆေးရုံ ၊ ဆေးခန်း ဆီသို့ လမ်းစရိတ် ကုန်ကျမှု များစွာဖြင့် ကုသ ရပါသည် ။ ငွေကြေးကုန်ကျမှု မတက်နိုင်သော် ကျေးရွာလူထု တချို့အတွက် ဆေးမိတိုဖြင့် သာ ကုသ ခြင်းဖြင့် သေဆုံးသွားသော ဘဝ များစွာ သည် ကျန်းမာရေး အတွက် ကြိုတင်ကုသ ကာကွယ်မှု မရှိခြင်း ကြောင့်ပင်ဖြစ်ပေသည် ။ ပညာရေး နှင့် ပါတ်သက်ပြီး မူလတန်းကျောင်း တည်ရှိပါသည် ။ ကျေးရွာ တွင်ရှိသော လူဦးရေ နှင့် ပညာရေး နှိုင်းယှဉ်လိုက် သောအခါ လိုအပ်ချက်များစွာ ရှိပါသည် ။ ထိုကျောင်းသို့ တက်ရောက်သော ကျောင်းသား ကျောင်းသူ များ သွားလာရေးအဆင်ပြေစေရန် အတွက် အကောင်အထည် ဖော်ဆောင်ရွက်ထားသော် ဂဝံလမ်း တစ်ခုတည်ရှိပါသည်။ ထို ဂဝံလမ်းအား ကျေးလက်ဒေသ ဖွံ့ဖြိုးတိုးတက်ရေး ဦးစီးဌာန အကောင် အထည်ဖော်ဆောင်ရွက်လျက် လူထုဗဟိုပြုစီမံကိန်း ပထမနှစ် စက်ဝန်းတွင် အကောင်အထည် ဖော်ဆောင်ရွက် ပြီးမြောက်ခဲ့ ခြင်းကိုလည်း တွေ့မြင်ခြင်းအပေါ် ကျေးရွာ လူထု၏ ပူးပေါင်းပါဝင်မှု ၊ ဖွံ့ဖြိုးမှုကို စနစ်တကျဆောင်ရွက်ခြင်း ၊ ထပ်မံ ဖွံ့ဖြိုးရေးများစွာကိုလိုအပ်နေ ကြောင်း တွေ့မြင်ရသည် ။

နိဂုံး အနှစ်ချုပ် အနေဖြင့် ကျောက်ကြီးဘက် ကျေးရွာသည် ကျန်းမာရေးအတွက် အခက်အခဲ ၊ ပညာရေး အတွက် လိုအပ်ချက်များ နှင့် ထပ်မံ အကောင်အထည်ဖော်ဆောင်ရွက်ရန် ရှိသော ကျေးရွာတွင်း လမ်းမ များ နှင့် တည်ရှိနေသော ကျောက်ကြီးဘက်ကျေးရွာ သည် လက်တွေ့စနစ်တကျ ဆောင်ရွက်လျက် ရှိသော လူထုဗဟိုပြု စီမံကိန်း ရှိနေသော်ကြောင့် မျှော်လင့်ချက် များကို ရှင်သန်စေ ခဲ့ခြင်းကြောင့် ကျေးရွာလူထုအတွက် လူထုဗဟိုပြု စီမံကိန်းသည် အမှောင်ထုအား အလင်းရောင် ပေးသကဲ့ သို့ အနာဂတ် အတွက် ဖွံ့ဖြိုးမှုကို အခွန်ရှည်စွာ ထိန်းသိမ်း ဆောင်ရွက်လိုသော စိတ်ဓါတ်များစွာ မွေးဖွားစေခဲ့ပါသည် ။

ဥစ္စာနေကြွယ်ဝမှုပြဇယား

ကျေးဇူး - ကျေးဇူးကြီးတို့ကပ်

ခုတ်စု - ၈၈၈၂
ရက်စွဲ - ၂၀.၁၁.၂၀၁၅

ဒါမုဒါးအစား	သက်တမ်းပျက် / ညွှန်ကြားခြင်း	အိတ် ဖောက်စု အရေအတွက်	ရက်စွဲ
ချစ်သာ အဆင့်	တိုက်ခံဆွတ်ချိုး / ခွား ပြာချင်း / လယ် / ထွန်စက် / ခွန်ခေါင်း / ဆိုင်ကယ် / TV စသော	၁၂ -	၁၂.၅ -
အလယ် အလတ် အဆင့်	ခုတ်စုခံဆွတ်ချိုး / ခွား ပြာချင်း / လယ် ဆိုင်ကယ် / TV	၅၇ -	၅၅.၅ -
နှုတ်ပါ	သက်တမ်းချိုး အိတ် / စက်ဘီး / ဝက် / ဇာန်	၂၀ -	၂၁.၅ -
နှုတ်ပါ ဆုံး	သက်တမ်းချိုး အိတ် စက်ဆွတ်လုပ်စက်ဆွတ်စား	၅ -	၅.၇ -
	စုစုပေါင်း	၉၄ -	၁၀၀%

အိတ်စုစားစွဲအရေအတွက် - ၁၂
မ - ၁၅

ဥစ္စာနေကြွယ်ဝမှုပြဇယားအပေါ် ဆွေးနွေးခြင်းနှင့်ဆန်းစစ်ခြင်း

ပဲခူးတိုင်း ဒေသ ၊ ကျောက်ကြီးမြို့နယ် ၊ တောပုကျေးရွာအုပ်စု ကျောက်ကြီးဘက် ကျေးရွာ ဥစ္စာနေ ခွဲခြမ်းစိတ်ဖြာခြင်း အနစ်ချုပ်

ပဲခူးတိုင်း ၊ ကျောက်ကြီးမြို့နယ် ၊ တောပုကျေးရွာအုပ်စု ကျောက်ကြီးဘက်ကျေးရွာ ၏ လူမှုဆန်းစစ်ခြင်း (PRA) တွင် ဥစ္စာနေ ခွဲခြမ်းစိတ်ဖြာခြင်း ကို အစည်းအဝေးသို့ တက်ရောက်လာသော ကျေးရွာလူထု ၏ ပူးပေါင်းပါဝင် ဆွေးနွေးမှုအားကောင်းသောကြောင့် အချက်အလက် များစွာ ပေါ်ပေါက်လာခဲ့ပါသည်။ ။ ထိုသို့ ဆောင်ရွက် ဖော်ထုတ်ရာတွင် အဆင့်သတ်မှတ်ချက်များကို ကျေးရွာ လူထု၏ အကြံပြုချက်အတိုင်း အဆင့် (၄) ဆင့်ဖြင့် သတ်မှတ်ထားပြီး ၎င်း သတ်မှတ်အဆင့် တစ်ခုစီ၏ ရည်ရွယ်ချက်ကို ရှင်းပြခဲ့ရာတွင် အဆင့်(၁) တွင် တိုက်ခံ သွပ်မိုး ၊ နွား (၂) ချည်း ၊ လယ် ၊ ထွန်စက် နှင့် ဝှန်ဒေါင်း ၊ ဆိုင်ကယ် ၊ tv စလောင်း စသည့် ပစ္စည်း များကို ပိုင်ဆိုင်ထားသူအား သတ်မှတ်ခြင်း ထိုသို့ သတ်မှတ်ချက်သည် ခွဲခြားဆက်ဆံခြင်း မဟုတ်ကြောင်း ကြိုတင်ရှင်းပြထားခြင်းကြောင့် အထင်အမြင် မမှားသောကြောင့် ဆွေးနွေးမှုသည် အားကောင်း ခဲ့ပါသည်။ ။ ထပ်မံပြီး အဆင့် (၂) အလယ်အလတ် ၊ အဆင့် (၃) နွမ်းပါး အဆင့် ၊ အဆင့် (၄) အနွမ်းပါးဆုံး အဆင့် ဟူ၍ အဆင့် (၁) ပုံစံအတိုင်း ဆောင်ရွက် ခဲ့ပါသည်။ ။ ပူးပေါင်းပါဝင် ဆွေးနွေးမှု အားကောင်းသော်ကြောင့် သတ်မှတ်အချိန်ထက် နောက်မကျစေဘဲ အချက်အလတ်များ စုံစုံလင်လင်ဖြင့် ကျေးရွာ ဥစ္စာနေ ခွဲခြမ်းစိတ်ဖြာ ခြင်း ဟူ၍ ဖြစ်တည်လာခဲ့ပါသည်။ ။

နိဂုံးချုပ် အနေဖြင့် ကျောက်ကြီးဘက်ကျေးရွာတွင် အိမ်ထောင်စု စုစုပေါင်း (၉၃) ရှိသည့် အနက် ချမ်းသာ အဆင့် (၁) တွင် အိမ်ခြေ (၁၂) အိမ်ထောင်စုသာ တွေ့ရှိပြီး ၊ အဆင့် (၂) တွင် အိမ်ခြေ(၅၂)၊အဆင့်(၃) တွင် အိမ်ခြေ (၂၀) ၊ အဆင့် (၄) တွင် အိမ်ခြေ (၉) စသည့် အိမ်ထောင်စုအသီးသီးစီထွက်ပေါ်လာခဲ့ပါသည်။ရာခိုင်နှုန်းဖြင့် သုံးသပ်မှုတွင် ချမ်းသာ အဆင့်သည် (၁၂-၉%) ၊ အလယ်အလတ်အဆင့် တွင် (၅၅-၉%) ၊ နွမ်းပါး အဆင့် (၂၂-၄၇%) ၊ အနွမ်းပါးဆုံး အဆင့် (၁၁-၂၃%) စသည့် ရာခိုင်နှုန်းများကို ကြည့်ခြင်းအားဖြင့် ကျေးရွာ၏ ချမ်းသာကြွယ်ဝမှုကို သိရှိနိုင်ပါ သည်။ အလယ်အလတ်အဆင့် တွင် (၅၆-၁၇%) ၊ နွမ်းပါး အဆင့် (၂၁-၅%) ၊ အနွမ်းပါးဆုံး အဆင့် (၉-၇%) စသည့် ရာခိုင်နှုန်းများကို ကြည့်ခြင်းအားဖြင့် ကျေးရွာ၏ ချမ်းသာကြွယ်ဝမှုကို သိရှိနိုင်ပါ သည်။

ပိုင်ဆိုင်မှုအသုံးပြုဆန်းစစ်ခြင်း

ကျေးဇူး - ကျေးဇူးကြီးကန်

၇၈၆၅ - ၂၀.၁၁.၂၀၁၅
 ၂၃၆၅ - ၁၈၈၅

ကုန်ပစ္စည်းအမျိုးအမည်	ကုန်ပစ္စည်းအမျိုးအမည်		
	ရှား	မ	ရှား + မ
လှည်း/ခွက်			✓
အုတ်စက်	✓		
ဆိုင်ကန်/ ထက်စက်			✓
လယ်			✓
အိမ်ခြံမြေ			✓
အင်ဂျင် စက်		✓	
ဗြဲ/ဝက်			✓

ပိုင်ဆိုင်မှုအသုံးပြုဆန်းစစ်ချက်
 ရှား - 14 ခု
 မ - 15 ခု

ပိုင်ဆိုင်မှုထိန်းချုပ်မှုဆန်းစစ်ခြင်း

ကျေးဇူး ကျေးဇူးကြီးမား

ရက်စွဲ - 30.11.2019
 နေ့စဉ် - ၈၀၀၂ - ၂၀၁၉

အရင်းအမြစ် ဖြင့် သို့မဟုတ်	အရင်းအမြစ် ထိန်းချုပ်မှု		
	ဈေး	မ	ဈေး + မ
အပူ/ဓာတ်			✓
ထွက်စက်	✓		
ဆိုင်ကတ်/စက်ကိရိယာ			✓
လယ်			✓
အိမ်/မြေ/စက်			✓
အပ်ချုပ်အမှု		✓	
ဇွန်/ဝက်			✓

စီစဉ်ရေးဆွဲသူ ဈေး - 14
 မ - 15

ပိုင်ဆိုင်မှုဆန်းစစ်ခြင်းအပေါ် ဆွေးနွေးခြင်းနှင့်ဆန်းစစ်ခြင်း

ပဲခူးတိုင်းဒေသ ၊ ကျောက်ကြီးမြို့နယ် ၊ တောပုကျေးရွာ အုပ်စု ၊ ကျောက်ကြီးဘက်ကျေးရွာ၏ အရင်းအမြစ်များအပေါ် အမျိုးသား နှင့် အမျိုးသမီး ပိုင်ဆိုင်ခြင်း ၊ အသုံးပြုခြင်း ၊ ထိန်းချုပ် ဆုံးဖြတ်ခြင်းအား ဖော်ပြသော ဇယား အနှစ်ချုပ်

ကျောက်ကြီးဘက်ကျေးရွာ ၏ အရင်းအမြစ်များကို စတင်ဖော်ထုတ်ခဲ့ပါသည်။ ။ လှည်း၊ နွား ၊ ထွန်စက် ၊ ဆိုင်ကယ် ၊ စက်ဘီး ၊ လယ် ၊ အိမ် ၊ မီးစက် ၊ အပ်ချုပ်စက် ၊ ကြက် ၊ ဝက် ၊ စသည်များ ကိုဖော်ထုတ်ခဲ့ပါသည်။ ။ ထိုအရင်းအမြစ်များကို ပိုင်ဆိုင်သည့်အခါ အပ်ချုပ်စက် ကို အမျိုးသမီးများက သီးသန့် ပိုင်ဆိုင်ကြပြီး ကျန်သော အရင်းအမြစ်များကို (အမျိုးသား+အမျိုးသမီး) အတူတူပိုင်ဆိုင် ထားကြောင်း တွေ့ရှိရပါသည်။ ။

ထိုနောက် အသုံးပြုမှု နှင့် ထိန်းချုပ်ခြင်း တွင် ထွန်စက် ကို အမျိုးသားများက အသုံးပြု ၊ ထိန်းချုပ်လျက်ရှိပြီး ၊ အပ်ချုပ်စက် ကို အမျိုးသမီးများက ထိန်းချုပ် ၊ အသုံးပြု ခဲ့ပါသည်။ ။ ကျန်ရှိသော အရင်းအမြစ်များကို အထက်ဖော်ပြချက်အတိုင်း တွေ့ရှိရပါသည်။ ။

ရာသီခွင်ပြ ပြက္ခဒိန်

ကျေးဇူး - ကျေးဇူးကြီးကန် ၂၃၃ - ကော့ပု ၅၀၀၅ - ၂၀၁၂

ခရီး	စင်္ကြာမင်းကရာ	တနင်္ဂနွေ	တနင်္လာ	ဗုဒ္ဓဟူး	ပင်နီ	ပင်နီ	အင်္ဂါ	ဗုဒ္ဓဟူး	အင်္ဂါ	အင်္ဂါ	အင်္ဂါ	အင်္ဂါ	အင်္ဂါ
၁။	လယ်လုပ်ရေး	-	-	4	Δ Δ	Δ Δ	Δ Δ	Δ Δ	-	4	4	4	-
၂။	လက်သမား	0	-	-	-	-	-	-	-	-	-	0	0
၃။	ကျွန်းမာရေး	-	-	+ +	+ +	-	-	+	+	-	-	-	-
၄။	ဝန်ကြီးရွေးချယ်ရေး	-	-	-	-	-	-	-	-	□	□	□	□
၅။	မြဲတော်ချိန်	☉	-	-	-	-	☉	-	☉	-	-	-	-
၆။	စိုးရွာကလ	☁	☁	☁	☁	☁	☁	-	-	-	-	-	-
၇။	အင်္ဂါနည်းချိန်	↓	↓	↓	-	-	-	↓	-	↓	-	-	-

မိတ်ဆွေးနွေးမှု ၅၀၀ - ၁၂ ၁၂
 ၈ - ၁၅ ၁၅

ရာသီခွင်ပြ ပြက္ခဒိန် အပေါ်ဆွေးနွေးခြင်းနှင့်ဆန်းစစ်ခြင်း

ပဲခူးတိုင်း ၊ ကျောက်ကြီးမြို့နယ် ၊ တောပုကျေးရွာ အုပ်စု ကျောက်ကြီးဘက်ကျေးရွာ ၏
ရာသီခွင်ပြ ပြက္ခဒိန် အနှစ်ချုပ်

၈- ၁၀- ၂၀၁၇ ရက်နေ့ တွင် ကျောက်ကြီးဘက်ကျေးရွာ ၏ ဘုန်းတော်ကြီးကျောင်းတွင် ပြုလုပ်ခဲ့သော လူထုဗဟိုပြု စီမံကိန်း (တတိယနှစ်စက်ဝန်း) စတင်အကောင်အထည်ဖော်ဆောင်ရွက် ရန်အတွက် ဒုတိယ အကြိမ်အစည်းအဝေး ပြုလုပ်ခဲ့ပါသည် ။ ထို့နောက် လူထု ပူးပေါင်းပါဝင် ဆွေးနွေးသော လူမှုဆန်းစစ်ခြင်း များကိုဖော်ထုတ်ခဲ့ပါသည် ။ လူမှုဆန်းစစ်ခြင်း (PRA) တစ်ခုဖြစ်သော ရာသီခွင်ပြ ပြက္ခဒိန် ကို ကြည့်ခြင်းအား ဖြင့် ကျောက်ကြီးဘက်ကျေးရွာ တွင်နေထိုင်သော ကျေးရွာလူထု ၏ အလုပ်အကိုင် များ ၊ ပွဲတော်ချိန် ၊ မိုးများ ကာလ ၊ ဝင်ငွေကောင်းချိန် ၊ ဝင်ငွေနည်းချိန် ၊ ကျန်းမာရေး ၊ စသည့် အကြောင်းအရာ များကို တွေ့မြင်ရပါ သည် ။

အလုပ်အကိုင် ရှားပါးမှု၊ ကြောင့် ဝင်ငွေရရှိမှု၊ နည်းပါးခြင်း ထို့ကြောင့် လူမှုရေး ၊ စီးပွားရေး ၊ ကျန်းမာရေး ၊ ပညာရေး အားနည်းချက်များဖြစ်ပေါ်လာခြင်း နှင့် ရာသီဥတု ၏ အခြေအနေ နှင့် ပွဲတော် အချိန် အခါများကိုရှောင်ရှားပြီး ကျေးရွာ၏ လိုအပ်ချက်များကိုဆောင်ရွက်ကာ ဖွံ့ဖြိုးရေးကိုအချိန်မှီ ဆောင်ရွက်ခြင်း ကြောင့် လုပ်ငန်း အရည်အသွေး တိုးတက်ကောင်းမွန်စေပါသည် ။

ပင့်ကူအိမ်သုံးသပ်ခြင်း

ကျေးဇူး - ကျေးဇူးကြီးတော်

၇.၈.၉၅ - ၃၀.၁၁.၂၀၁၇

အမျိုးသား -

မူလ - ၈၈၈၈

အမျိုးသမီး -

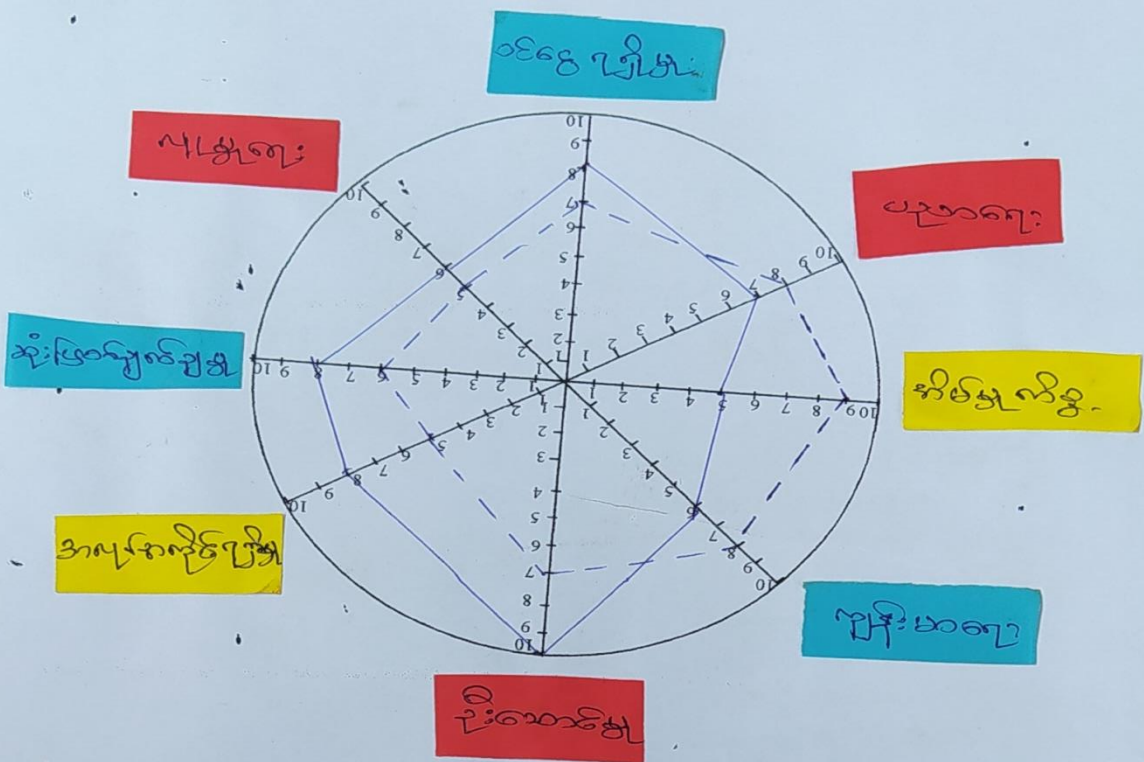

၂၀၁၈.၈.၉၅.၈၈

မူလ - ၈၈
 ၃ - ၁၅

ပင့်ကူအိမ်သုံးသပ်ခြင်းအပေါ် ဆွေးနွေးခြင်းနှင့်ဆန်းစစ်ခြင်း

ပဲခူးတိုင်းဒေသ ၊ ကျောက်ကြီးမြို့နယ် ၊ တောပုကျေးရွာ အုပ်စု ၊ ကျောက်ကြီးဘက်ကျေးရွာ၏
ပင့်ကူအိမ် ပုံစံပြ ဇယား အနှစ်ချုပ်

ကျောက်ကြီးဘက်ကျေးရွာ ၏ ပင့်ကူအိမ် ပုံစံပြ ဇယား ဖော်ထုတ်ပြုလုပ်ရာတွင် ခေါင်းစဉ် (၈) ခုဖြင့် ကျေးရွာ၏ အမျိုးသား / အမျိုးသမီး အခြေအနေများကို ဆွေးနွေး သုံးသပ် ပြီး ပြုလုပ်ခဲ့ပါသည်။ ။ ထိုခေါင်းစဉ်များမှာ (ကျန်းမာရေး ၊ ပညာရေး ၊ ဦးဆောင်နိုင်မှု ၊ အလုပ်အကိုင်ရရှိမှု ၊ ဆုံးဖြတ်ချက်ချမှု ၊ အိမ်မှုကိစ္စ ၊ ဝင်ငွေရရှိမှု ၊ လူမှုရေး) စသည့် ခေါင်းစဉ်များဖြင့် ကြပါသည်။ ။

ထို့နောက် ခေါင်းစဉ် တစ်ခုချင်းစီတွင် အမျိုးသား / အမျိုးသမီး အမျိုးသား တို့၏ စွမ်းဆောင်ရည်များကို ကဏ္ဍအလိုက် ရာခိုင်နှုန်းဖြင့် ဖော်ပြထားခြင်း၏ ရည်ရွယ်ချက်မှာ အမျိုးသား / အမျိုးသမီး လွှမ်းမိုးမှုရှိမရှိ သိမြင်စေရန် နှင့် ကျား/မ တန်းတူညီမျှ ရှိစေရန်အတွက်ပြုလုပ်ကြောင်း ကို ကျေးရွာလူထုအား နားလည်အောင်ရှင်းပြပြီးနောက် -

- (၁) ကျန်းမာရေး တွင် (အမျိုးသား - ၆၀%) (အမျိုးသမီး - ၈၀%)
- (၂) ပညာရေး တွင် (အမျိုးသား - ၇၀%) (အမျိုးသမီး - ၈၀%)
- (၃) ဦးဆောင်နိုင်မှု တွင် (အမျိုးသား - ၁၀၀%) (အမျိုးသမီး - ၇၀%)
- (၄) အလုပ်အကိုင်ရရှိမှု တွင် (အမျိုးသား - ၈၀%) (အမျိုးသမီး - ၅၀%)
- (၅) ဆုံးဖြတ်ချက်ချမှု တွင် (အမျိုးသား - ၈၀%) (အမျိုးသမီး - ၈၀%)
- (၆) အိမ်မှုကိစ္စတွင် (အမျိုးသား - ၅၀%) (အမျိုးသမီး - ၈၀%)
- (၇) ဝင်ငွေရရှိမှုတွင် (အမျိုးသား - ၈၀%) (အမျိုးသမီး - ၇၀%)
- (၈) လူမှုရေး တွင် (အမျိုးသား - ၆၀%) (အမျိုးသမီး - ၅၀%)

စသည့် ခေါင်းစဉ် တစ်ခုချင်းစီ၏ မတူညီသော ကဏ္ဍများကြောင့် ပေါ်ထွက်လာသော ရာခိုင်နှုန်း ကွဲလွဲနေခြင်း အပေါ် ကြည့်လျက် ကျောက်ကြီးဘက်ကျေးရွာ၏ အမျိုးသမီး / အမျိုးသား တို့၏ စွမ်းဆောင်ရည်များကို ခွဲခြားသိမြင်နိုင်ပါသည်။ ။

အဖွဲ့အစည်းချိတ်ဆက်ပြပုံစံ

ကျေးဇူး - ကျေးဇူးကြီးအား

ခုနှစ် - ၁၀၀၀

ရက်စွဲ - 30.11.2019

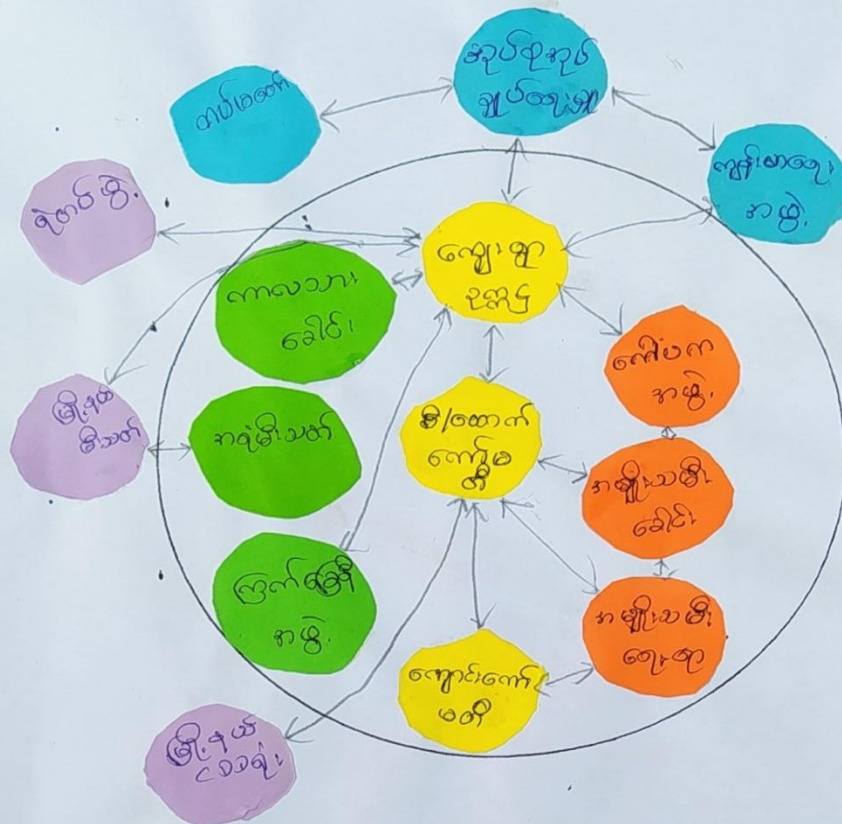

၂၀၁၉ ခုနှစ်အတွက်

ရက်စွဲ - ၁၄ နို
၀၈ - ၁၅ - နို

အဖွဲ့အစည်းချိတ်ဆက်ပြပုံစံအပေါ် ဆွေးနွေးခြင်းနှင့်ဆန်းစစ်ခြင်း

ပဲခူးတိုင်း၊ကျောက်ကြီးမြို့နယ် ၊ တောပုကျေးရွာ အုပ်စု ၊ ကျောက်ကြီးဘက်ကျေးရွာ၏အဖွဲ့အစည်းချိတ်ဆက်မှုပြဇယား အနှစ်ချုပ်

ကျောက်ကြီးဘက်ကျေးရွာ ၏ အဖွဲ့အစည်းချိတ်ဆက်မှုပြဇယား ကို ကြည့်ခြင်းအားဖြင့် ကျေးရွာတွင်း နှင့်ကျေးရွာပြင်ပ ရှိ အဖွဲ့များ ကို သိရှိနိုင်ပါသည် ။ ထို့အပြင် ၎င်းအဖွဲ့အစည်း အသီးသီးတို့သည် အချင်းချင်း အပြန်အလှန် ချိတ်ဆက်မှုကို အလွယ်တကူ သိရှိနိုင်ပါသည် ။

ဆက်လက်ပြီး ထိုကျေးရွာတွင်ရှိသော အဖွဲ့အစည်းနှင့် ကျေးရွာပြင်ပတွင်ရှိသော အဖွဲ့အစည်း အချင်းချင်း ချိတ်ဆက်မှုသည် အပြန်အလှန် ချိတ်ဆက်မှုရှိကြောင်း မြင်တွေ့ရပါမည် ။ ကျေးရွာ တွင်ရှိသောအဖွဲ့အစည်း များမှာ အုပ်ချုပ်ရေး ၊ ဘာသာရေး ၊ လူမှုရေး အဖွဲ့အစည်းများ ကြက်ခြေနီ အဖွဲ့ ၊ အမျိုးသမီး ရေးရာ ၊ ကျောင်းကော်မတီ ၊ စီမံကိန်း အထောက်အကူပြုကော်မတီ CDD အဖွဲ့ အစည်းများ ဖြင့် တည်ရှိပါသည် ။ ပြင်ပ တွင်ရှိသောအဖွဲ့အစည်းများမှာ အုပ်စုအုပ်ချုပ်ရေး အဖွဲ့အစည်း ၊ တပ်မတော် ၊ ရဲ တပ်ဖွဲ့ ၊ မြို့နယ် မှ သက်ဆိုင်ရာအဖွဲ့အစည်းများ သည် ချိတ်ဆက်မှု အသီးသီး ရှိနေကြောင်းကို ကျောက်ကြီးဘက်ကျေးရွာ ၏ အဖွဲ့အစည်းချိတ်ဆက်မှု ဇယားကို မြင်တွေ့ခြင်းဖြင့် သိရှိနိုင်ပါသည် ။

မှတ်တမ်းခါတ်ပုံများ



ကျေးရွာပထမအကြိမ် စီမံကိန်းမိတ်ဆက်ခြင်းအစည်းအဝေး



ကျေးရွာစီမံခန့်ခွဲမှုအဖွဲ့ကော် မတီဝင်များစာရင်း

စဉ်	အမည်	တာဝန်
၁။	ဦးမျိုးဆွေ	ကျေးရွာစီ/ထောက်ဥက္ကဋ္ဌ
၂။	ဒေါ်ရွှေဆန်း	ကျေးရွာစီ/ထောက်ဥက္ကဋ္ဌ
၃။	ဦးဇော်လွင်ဦး	ဝယ်ယူရေးကော်မတီဥက္ကဋ္ဌ
၄။	ဒေါ်အိအိစိုး	ဝယ်ယူရေးကော်မတီအဖွဲ့ဝင်
၅။	ဦးစိုးဝင်း	စောင့်ကြည့်ကြီးကြပ်ရေးကော်မတီဥက္ကဋ္ဌ
၆။	ဒေါ်သန်းမော်	စောင့်ကြည့်ကြီးကြပ်ရေးကော်မတီအဖွဲ့ဝင်
၇။	ဦးလွင်နိုင်ဦး	လည်ပတ်ပြုပြင်ထိန်းသိမ်းရေးကော်မတီဥက္ကဋ္ဌ
၈။	ဒေါ်ညို	လည်ပတ်ပြုပြင်ထိန်းသိမ်းရေးကော်မတီအဖွဲ့ဝင်
၉။	ဦးသန်းဝင်းနိုင်	ဝေဖန်အကြံပြုကိုယ်စားလှယ်
၁၀။	ဒေါ်ကြူကြူ	ဝေဖန်အကြံပြုကိုယ်စားလှယ်
၁၁။	ဦးနိုင်ဆန်း	ငွေစာရင်းကိုင်
၁၂။	ဦးအေးနိုင်	စေတနာ့ဝန်ထမ်း
၁၃။	ဒေါ်တင်တင်လှနွယ်	စေတနာ့ဝန်ထမ်း

(ပထမနှစ်စက်ဝန်း) ကျေးရွာ အခြေခံ အချက်အလက်များ (ပုံစံ - ၈ - ၁)

ပုံစံ - ၈ - ၁ ကျေးရွာအခြေခံအချက်အလက်များ (Form PC 1)

လက်ညွှန်ချက်၊ ကျေးရွာတစ်ရွာသို့ ပထမဆုံးမိတ်ဆက်ခေါ် သွားရောက်သောအခါ လူထုစည်းရုံးရေးမှူးသည် ကျေးရွာ ခေါင်းဆောင်များအား ကျေးရွာအချက်အလက်များကို မေတ္တာရပ်ခံ၍ တောင်းခံရသည်။ ဤအချက်အလက်များကို စီမံကိန်း မိတ်ဆက်အစည်းဝေးမတိုင်မီတောင်းခံရမည်။ စီမံကိန်းမိတ်ဆက်အစည်းဝေးတွင် လူထုစည်းရုံးရေးမှူးသည် ဤအချက်အလက် များအား စစ်ဆေးပြီး မှန်ကန်အောင်ပြုလုပ်ရမည်။ ပြီးနောက်တွင် လူထုစည်းရုံးရေးမှူးမှ သတင်းအချက်အလက်ထံသို့ Tablets မှ တဆင့် ပြည့်သွင်းရမည်။

ကျေးရွာခေါင်းဆောင်အမည် အောင်ခွီးခွီး	ကျေးရွာခေါင်းဆောင်၏ ဖုန်းနံပါတ် ၀၀၇၇၅၆၅၄၂၁၈	လူထုစည်းရုံးရေးမှူး၏ အမည် ဦးလွင်လွင်
ပြည်နယ်တိုင်းဒေသကြီး ပဲခူး	မြို့နယ် ကျောက်ကြီး	ကျေးရွာအုပ်စု တောငှါ
ကျေးရွာ လောကီကြီးဘက်		

ကား လူဦးရေ

လူမျိုးစု	အိမ်ထောင်စုအရေအတွက်	ကိုးကွယ်သည့်ဘာသာ	အိမ်ထောင်စုအရေအတွက်
လူမျိုးစု (၁) ဗမာ	၉၂	ဘာသာ (၁) ဗုဒ္ဓ	၉၂
လူမျိုးစု (၂) -----		ဘာသာ (၂) -----	
လူမျိုးစု (၃) -----		ဘာသာ (၃) -----	
လူမျိုးစုရော -----		ဘာသာရော -----	
အခြား			
	အရေအတွက်		
မသန်စွမ်းသူများ	၇		
သက်ကြီးရွယ်အိုများ (၆၅ နှစ် နှင့် အထက်)	၁၇		
စစ်ဘေးရှောင်			

	အမျိုးသား (အရေအတွက်)	အမျိုးသမီး (အရေအတွက်)
လူဦးရေ		
လူမျိုးစု (၁) ဗမာ	၂၂၀	၂၂၂
လူမျိုးစု (၂) -----		
လူမျိုးစု (၃) -----		
အခြား		
အိမ်ထောင်ဦးစီး	၇၄	၁၈

(ခ) အခြေခံအဆောက်အအုံ အသုံးအဆောင်များ

စာသင်ကျောင်း	အမှတ် မြစ်ပါ	ကျန်းမာရေး	အမှတ် မြစ်ပါ	ဘာသာရေး အဆောက် အအုံများ	အမှတ် မြစ်ပါ
အထက်တန်းကျောင်း	<input type="checkbox"/>	ဆေးရုံ	<input type="checkbox"/>	ဓဇတီ	<input checked="" type="checkbox"/>
အလယ်တန်းကျောင်း	<input type="checkbox"/>	ကျန်းမာရေးဌာန	<input type="checkbox"/>	ဘုန်းကြီးကျောင်း	<input checked="" type="checkbox"/>
မူလတန်းကျောင်း	<input checked="" type="checkbox"/>	ကျန်းမာရေးဌာနခွဲ	<input type="checkbox"/>	ဟိန္ဒူဘုရားကျောင်း	<input type="checkbox"/>
မူကြိုကျောင်း	<input type="checkbox"/>	ဆေးပေးခန်း	<input type="checkbox"/>	ခရစ်ယာန်ကျောင်း	<input type="checkbox"/>
အခြား	<input type="checkbox"/>	အခြား	<input type="checkbox"/>	ဓလီ	<input type="checkbox"/>
				အခြား	<input type="checkbox"/>
မှတ်ချက်		မှတ်ချက်		မှတ်ချက်	

(ဂ) ကျွမ်းကျင်သူများမှတ်တမ်း (ကျေးရွာတွင်နေထိုင်သော သို့မဟုတ် တခြားရွာမှလာရောက်သော ကျွမ်းကျင်သူများ)

	(ခ) စာသင်ကျောင်း		(ဂ) ကျန်းမာရေး			(င) လက်မှုပညာရှင်		
	ရွာတွင်နေ ထိုင်သူ	အခြားရွာမှ လာသူ		ရွာတွင်နေ ထိုင်သူ	အခြား ရွာမှ လာသူ		ရွာတွင် နေထိုင်သူ	အခြားရွာ မှလာသူ
မူလတန်းပြဆရာ/မ	<input checked="" type="checkbox"/>	<input checked="" type="checkbox"/>	ဆရာလန်	<input type="checkbox"/>	<input type="checkbox"/>	လက်သမား	<input checked="" type="checkbox"/>	<input checked="" type="checkbox"/>
အထက်တန်းပြဆရာ/မ	<input type="checkbox"/>	<input type="checkbox"/>	လက်ထောက် ကျန်းမာရေးမှူး	<input type="checkbox"/>	<input type="checkbox"/>	ပန်းရံ	<input checked="" type="checkbox"/>	<input checked="" type="checkbox"/>
အလယ်တန်းပြဆရာ/မ	<input type="checkbox"/>	<input type="checkbox"/>	အမျိုးသမီးကျန်းမာရေး ဆရာမ	<input type="checkbox"/>	<input type="checkbox"/>	လျှပ်စစ်ကျွမ်းကျင် မီးသမား	<input type="checkbox"/>	<input checked="" type="checkbox"/>
မူကြိုဆရာ/မ	<input checked="" type="checkbox"/>	<input checked="" type="checkbox"/>	သားဖွားဆရာမ	<input type="checkbox"/>	<input checked="" type="checkbox"/>	ရေပိုက်သူယ်သူ	<input type="checkbox"/>	<input checked="" type="checkbox"/>
အခြား	<input type="checkbox"/>	<input type="checkbox"/>	ပြည်သူ့ကျန်းမာရေးလုပ်သား	<input type="checkbox"/>	<input type="checkbox"/>	စက်ပြင်ဆရာ	<input checked="" type="checkbox"/>	<input checked="" type="checkbox"/>
မှတ်ချက်			မှတ်ချက်			မှတ်ချက်		

(ဃ) ကျေးရွာသို့ ရောက်ရှိနိုင်သည့် လမ်းအခြေအနေ / ကျေးရွာတစ်ရွာသည် ၎င်း၏ ကျေးရွာအုပ်စုနှင့် ဆက်သွယ်ထားသော လမ်းအခြေအနေ (အောက်ပါတို့ကိုပိုင်းပါ)

ကျောက်ကြမ်းလမ်း: ကတ္တရာလမ်း ကွန်ကရစ်လမ်း: _____
 ကျောက်ခင်းလမ်း: မြေသားလမ်း လူသွားလမ်း: _____
 မော်တော်ဆိုင်ကယ်လမ်း: _____
 အခြား: _____

(င) ကျေးရွာဖွံ့ဖြိုးမှုစီမံချက်

- (၁) လူထုဗဟိုပြုစီမံကိန်းမစတင်မှ ဤကျေးရွာတွင်ကျေးရွာဖွံ့ဖြိုးမှု စီမံချက်ရှိခဲ့ပါသလား? ပိုင်းပါ
ရှိပါသည် (မရှိပါ) / မသိပါ
- (၂) ရှိခဲ့ပါလျှင် ဤစီမံချက်ကို မည်သည့် ခုနှစ်တွင်ပြင်ဆင်ခဲ့ပါသနည်း? နှစ်-----/မသိပါ
- (၃) ဤစီမံချက်ကို ဖြန့်ဝယ်မှုအတည်ပြုခဲ့ပါသလား? ပြုခဲ့ပါသည်/မပြုခဲ့ပါ /မသိပါ

(စ) ဝေဖန်အကွာအဝေး

- (၁) ဤကျေးရွာ၏ဝတ်မှု ဝတ်စုံအင်အားစုံစုံအထိ ဝေဖန်မည်မျှကွာဝေးသနည်း? ဝိုင်-2-/ပတ်မီ
- (၂) ဤကျေးရွာမှ ဝတ်စုံအင်အားစုံစုံအထိ သွားလာရာတွင်ကြာမြင့်သည့်အချိန်

ခြောက်သွေ့ရာသီတွင်ကြာချိန်- ၈:၂၀ ----- ဝတ်လာကျိ(မော်တော်ဆိုင်ကယ်)/ခြေလျှင်/လား/မော်တော်ဘုတ်/
အခြား -----
မိုးရာသီတွင်ကြာချိန်- ၈:၂၀ ----- ဝတ်လာကျိ(မော်တော်ဆိုင်ကယ်)/ခြေလျှင်/လား/မော်တော်ဘုတ်/
အခြား -----

(ဆ) ပတ်ဝန်းကျင်ဆိုင်ရာ သဘာဝဘေးအန္တရာယ်

ဤကျေးရွာတွင် ရေကြီးခြင်းကဲ့သို့ သဘာဝဘေးအန္တရာယ်ကျရောက်မှုခြင်း ရှိပါသလား။
 မရှိပါ ရှိပါသည် ရှိလျှင်ဖော်ပြပါ -----

(ဇ) ကျေးရွာတွင် ခွဲစည်းထားသော အဖွဲ့အစည်းများ

လူထုဝတ်မှုပြုစီမံကိန်းမတိုင်မီ ဤကျေးရွာတွင် ကျေးရွာဖွံ့ဖြိုးရေးအတွက် အစိုးရ (သို့) ရွာသားများကိုယ်တိုင်(သို့) စီမံကိန်းတစ်ခုခုမှ ခွဲစည်းထားသည့် အဖွဲ့အစည်းများရှိပါသလား။

- (၁) -----
- (၂) -----

(ဈ) အထွေထွေအုပ်ချုပ်ရေး ဦးစီးဌာန (GAD) မှ မှတ်တမ်းတင်ထားခြင်း

ဤကျေးရွာသည် အထွေထွေအုပ်ချုပ်ရေး ဦးစီးဌာန (GAD) မှ မှတ်တမ်းတင်ထားမှု ရှိပါသလား။
 မရှိပါ ရှိပါသည်

ကျေးရွာခေါင်းဆောင် အမည် ဦးအောင်စိုးမြင့်
 လက်မှတ် *Cool* ဇန.စွဲ ၂၅.၂.၂၀၁၇

လူထုစည်းရုံးရေးမှူး အမည် ဦးကျော်ကျော်
 လက်မှတ် *KKK* ဇန.စွဲ ၂၅.၂.၂၀၁၇

(ပထမနှစ်စက်ဝန်း)စီမံကိန်းစက်ဝန်း အချိန်ဇယား (ပုံစံ - ၈ - ၂)

ပုံစံ - ၈ - ၂ - စီမံကိန်းစက်ဝန်းအချိန်ဇယား (PC 2)

လမ်းညွှန်ချက်၊ သက်ဆိုင်ရာလူထုစည်းရုံးရေးမှူး/လက်ထောက်နည်းပညာမှူးများမှ စီမံကိန်းစက်ဝန်းအဆင့်တစ်ခုစီပြီးလျှင် ကျေးရွာနှင့် ကျေးရွာအုပ်စုအတွက် ဤပုံစံကို ဖြည့်သွင်းရမည်။

စည်းရုံးရေးမှူး/ဝန်ထမ်း အမည် ဦး ငွေချို

နေ့စွဲ ၂၀၂၀.၁၀.၂၀

စက်ဝန်းအားအမှတ်ဖြစ်ပါ မှ စက်ဝန်း(၁) စက်ဝန်း(၂) စက်ဝန်း(၃) စက်ဝန်း(၄)

ပြည်နယ်/တိုင်း ဝဲခူး မြို့နယ် ကျောက်ကြီး ကျေးရွာအုပ်စု တောငူ ကျေးရွာ ကျောက်ကြီးဘက်

စီမံကိန်းဆောင်ရွက်မှုအဆင့်များ	နေ့စွဲ		အစည်းအဝေးတွင်တက်ရောက်သူအရေအတွက်			
	စတင်သည့် နေ့	ပြီးဆုံးသည့်နေ့	အမျိုးသား အရေအတွက်	အမျိုးသမီး အရေအတွက်	အိမ်ထောင်စု အရေအတွက်	လူမျိုးစုတက်ရောက်သူ အရေအတွက် နှင့် လူမျိုးစုအမည်
၁။ ကျေးရွာစီမံကိန်း မိတ်ဆက်အစည်းအဝေး	၂၇.၂.၂၀၁၇	၂၇.၂.၂၀၁၇	၃၃	၃၁	၂၆	မမာ ၆၆
၂။ ကျေးရွာဖွံ့ဖြိုးရေး စီမံချက်ရေးဆွဲခြင်း အစည်းအဝေး	၂၈.၂.၂၀၁၇	၂၈.၂.၂၀၁၇	၃၃	၃၁	၂၆	မမာ ၆၆
၃။ ကျေးရွာအုပ်စု လုပ်ငန်းဆုံးဖြတ်ချက်ချသည့် အစည်းအဝေး	၅.၃.၂၀၁၇	၅.၃.၂၀၁၇	၂၃	၁၈	၄၁	မမာ ၄၁
၄။ မြို့နယ်အဆင့် စီမံကိန်းရေးဆွဲရေး နှင့် အကောင်အထည်ဖော်ရေးကော်မတီ၏ စီမံကိန်း သုံးသပ်မှု အစည်းအဝေး	၃၇.၅.၁၇	၂၈.၅.၁၇	မရှိ	မရှိ	မရှိ	မရှိ
၅။ မြို့နယ် စီမံကိန်းရေးဆွဲရေး နှင့် အကောင်အထည်ဖော်ရေး ကော်မတီ၏ဆုံးဖြတ်မှုကို ရွာသို့ အသိပေး အကြောင်းကြားသည့် အစည်းအဝေး	၁၅.၅.၁၇	၁၅.၅.၁၇	၁၅	၁၇	၂၆	မမာ ၆၆

၆။ စီမံကိန်းလုပ်ငန်းခွဲစီမံချက်ရေးဆွဲခြင်း အစည်းအဝေး							
၆.၁။ စီမံကိန်းလုပ်ငန်း အကောင်အထည်ဖော်ရေးအစီအစဉ် ရေးဆွဲခြင်း	၁၅.၉.၁၇	၁၅.၅.၂၇	၁၉	၂၇	၇/၂၆	၆၅	၃၆
၆.၂။ ဂယ်ယူရေးအစီအစဉ် ရေးဆွဲခြင်း	၁၅.၅.၂၇	၁၅.၅.၂၇	၂၉	၂၇	၉/၂၆	၆၅	၃၆
၆.၃။ ဘဏ္ဍာရေးကုန်ကျမှု လျာထားအစီအစဉ် ရေးဆွဲခြင်း	၁၅.၅.၂၇	၁၅.၅.၂၇	၂၉	၂၇	၉/၂၆	၆၅	၃၆
၆.၄။ ပြင်/ထိန်းအစီအစဉ် ရေးဆွဲခြင်း							
၇။ စီမံကိန်းလုပ်ငန်းခွဲ တိုးတက်မှု စောင့်ကြည့် အစည်းအဝေး							
၇.၁။ အစည်းအဝေး ပထမအကြိမ်							
၇.၂။ အစည်းအဝေး ဒုတိယအကြိမ်							
၇.၃။ အစည်းအဝေး တတိယအကြိမ်							
၈။ စီမံကိန်းလုပ်ငန်းခွဲ အပြီးသတ်စစ်ဆေးခြင်း အစည်းအဝေး							
၉။ လူထုစစ်ဆေးခွဲအစည်းအဝေး							

(ပထမနှစ်စက်ဝန်း) ကျေးရွာဖွံ့ဖြိုးရေး ဦးစားပေး အစီအစဉ် (ပုံစံ - ၈ - ၃)

ပုံစံ - ၈ - ၃ ကျေးရွာဖွံ့ဖြိုးရေး ဦးစားပေးအစီအစဉ် (Form PC 3)

လယ်ဥယျာဉ်စိုက် အဆင့်(၃) ကျေးရွာမှော်မှန်းချက်အစည်းအဝေး ပြီးဆုံးသောအခါ ကျေးရွာစီမံကိန်း အထောက်အကူပြု ကော်မတီသည် လူထုစည်းရုံးရေးမှူးအကူအညီဖြင့် ဤပုံစံကိုပြည့်စုံအောင် ဖြည့်သွင်းရမည်။

လူထုစည်းရုံးရေးမှူး/ဂန်ထမ်း အမည် **ဦးလွှဲထွန်း**

နေ့စွဲ **၁.၂.၂၀၁၇** စက်ဝန်းအား အမှတ်ခြိမ်းပါ (✓) စက်ဝန်း(၁)
 စက်ဝန်း(၂) စက်ဝန်း(၃) စက်ဝန်း(၄)

ပြည်နယ်/တိုင်း	မြို့နယ်	ကျေးရွာအုပ်စု	ကျေးရွာ
ပဲခူး	ကျောက်ကြီး	စောရ	ကျောက်ကြီးကက်

က၊ အခက်အခဲအတားအဆီးများအားတွေ့နေခြင်း - ယခုလက်ရှိအခြေအနေတွင် ဤကျေးရွာဖွံ့ဖြိုးတိုးတက်ရေးအတွက် အဓိက အခက်အခဲအတားအဆီးများသည် မည်သည်များဖြစ်ပါသနည်း။ (အမျိုးသား/သမီး အနည်းဆုံးအခက်အခဲ ၅ ခုစီဖော်ပြပါ)

အမျိုးသား အဖွဲ့မှ တင်ပြသောအခက်အခဲအတားအဆီးများ	အမျိုးသမီး အဖွဲ့မှတင်ပြသောအခက်အခဲအတားအဆီးများ
၀ လျှော့စွာတွင်း လမ်းများ မကောင်း၊ ဆူဖြူ ဖုံးရပ်စွာ လာရောက်အခက်အခဲ	၀ မိုးရာသီတွင် ရွှံ့ ဖွတ် ထိခိုက်ကြောင့် လမ်းများ လာရောက်အခက်အခဲ
၂ အစားအကွက်များ မလုံလောက်သဖြင့် ကျောင်း၊ ဘားများ အစားအကွက်အခက်အခဲ	၂ အစားအကွက်များ နည်းစားကြောင့် ကလေးများ ပညာဆိုင်ရာ အခက်အခဲ
၃ ဆေးမေးခန်းများ မရှိသဖြင့် အကျန်းမပြု ကျန်းမာရေး အခက်အခဲ	၃ ဆေးမေးခန်း မရှိသောကြောင့် ကိုယ်ဝန်ဆောင် ခိတ်များ လျှော့စွာ ကျန်းမာရေး အခက်အခဲ
၄ အခြေခံတိုက်မရှိသဖြင့် စာပျို့စာပေ ဖတ်ရှုရန် အခက်အခဲ	၄ အခြေခံတိုက်မရှိသောကြောင့် ဖတ်ရှုရန် အခက်အခဲ
၅ ဆောင်ရွက်ရေး မကောင်း သဖြင့် ကျန်းမာရေး အခက်အခဲ	၅ ရေကောင်း ရေညံ့မရသောကြောင့် ဆောင်ရွက်ရေး အခက်အခဲ

ခ၊ မှော်မှန်းခြင်း - နောင်လာမည့် (၅) နှစ် အတွင်း ကျေးရွာဖွံ့ဖြိုးရေး မှော်မှန်းလျာထားချက်များအား တင်ပြပါ။

အမျိုးသားအဖွဲ့မှ တင်ပြသောမှော်မှန်းချက်များ	အမျိုးသမီးအဖွဲ့မှ တင်ပြသောမှော်မှန်းချက်များ
၀ လမ်းဆေးခန်းများ လာနိုင်စေရန် လမ်းများ လိုချင်ပါသည်။	၀ လျှော့စွာတွင်း၌ အချိန်မရွေး ဆေးမေးခန်းများ လာနိုင်စေရန် လမ်းများ လိုချင်ပါသည်။
၂ ကျောင်း၊ ဘားများ အစားအကွက် အခက်အခဲ မရှိရန် အစားအကွက် လိုချင်ပါသည်။	၂ ကလေးများ ကတိတ်ထိရောက်စေရန် အစားအကွက် လိုချင်ပါသည်။

အမျိုးသားအဖွဲ့မှ တင်ပြသောမျှော်မှန်းချက်များ		အမျိုးသမီးအဖွဲ့မှ တင်ပြသောမျှော်မှန်းချက်များ	
၃	ဇွဲခြင်း၊ အညံ့ခိုအောင်းပေးပေးရေးအဖွဲ့များ ချုပ်ငြိမ်းရေးအဖွဲ့များ	၃	အေးတိုးပေးရေးအဖွဲ့များ၊ အားပေးရေးအဖွဲ့များ၊ အားပေးရေးအဖွဲ့များ၊ အားပေးရေးအဖွဲ့များ
၄	အားပေးရေးအဖွဲ့များ၊ အားပေးရေးအဖွဲ့များ ကောင်းမွန်စွာ ဆောင်ရွက်ပေးခြင်း	၄	အားပေးရေးအဖွဲ့များ၊ အားပေးရေးအဖွဲ့များ ဆောင်ရွက်ပေးခြင်း
၅	ကျန်းမာရေးနှင့် နှစ်စဉ်စစ်ဆေးရေး အဖွဲ့များ၊ အားပေးရေးအဖွဲ့များ	၅	ကျန်းမာရေးနှင့် နှစ်စဉ်စစ်ဆေးရေး အဖွဲ့များ၊ အားပေးရေးအဖွဲ့များ
၆		၆	
၇		၇	

၈။ လူထုဝိသိကိန်း၏ လာမည့် (၄) နှစ်အတွက် အကျိုးပင်သော ဦးစားပေး ဖွံ့ဖြိုးတိုးတက်မှု လုပ်ငန်း အစီအစဉ်များအားဖော်ပြပါ။

အဆင့်	ကျေးရွာအတွက် ဦးစားပေး ဖွံ့ဖြိုးတိုးတက်မှု လုပ်ငန်းစဉ်များ	အဆိုပြုသူ (အမျိုးသားများ/ အမျိုးသမီးများ/အမျိုးသား+ အမျိုးသမီး)	ခန့်မှန်းကုန်ကျ စရိတ်	အကျိုးပေးစွမ်းရည် ခန့်မှန်းခြေ အရေ အတွက်
၁	ရွာတွင်း လမ်းဆေးရေးနှင့် ကျန်းမာရေး	ကျား+မ		၄၄၂
၂	ကျေးရွာအတွင်းတွင်းရွာ	ကျား+မ		၄၄၂
၃	အေးပေးရေးအဖွဲ့	မ		၄၄၂
၄	အားပေးရေးအဖွဲ့	မ		၄၄၂
၅	အားပေးရေးအဖွဲ့	မ		၄၄၂

မေး လူထုစီမံကိန်း၏ လာမည့် (၄) နှစ်အတွက် အကဲဖြတ်ပေးသော ဦးစားပေး ဖွံ့ဖြိုးတိုးတက်မှု လုပ်ငန်း အစီအစဉ်များအားဖော်ပြပါ။

အဆင့်	ကျေးရွာအတွက် ဦးစားပေး ဖွံ့ဖြိုးတိုးတက်မှု လုပ်ငန်းစဉ်များ	အဆိုပြုသူ (အမျိုးသားများ/ အမျိုးသမီးများ/အမျိုးသား+ အမျိုးသမီး)	အခန်းကဏ္ဍ
၁			
၂			
၃			
၄			
၅			

ခေါင်းဆောင်၊ ကျေးရွာစီမံကိန်းအထောက်အကူပြုကော်မတီမှ အတည်ပြုသည်။

အမည် ဒေါ်ခင်အေးအောင် လက်မှတ် အေး ဇနီး ၂၈.၂.၂၀၁၇

(ဒုတိယနှစ်စက်ဝန်း) ကျေးရွာအခြေခံ အချက်အလက်များ (ပုံစံ - ၈ - ၁)

ပုံစံ - ၈ - ၁ ကျေးရွာအခြေခံအချက်အလက်များ (Form PC 1)

လမ်းညွှန်ချက်၊ ကျေးရွာတစ်ရွာသို့ ပထမဆုံးမိတ်ဆက်ခရီး သွားရောက်သောအခါ လူထုစည်းရုံးရေးမှူးသည် ကျေးရွာ ခေါင်းဆောင်များအား ကျေးရွာအချက်အလက်များကို မေတ္တာရပ်ခံ၍ တောင်းခံရသည်။ ဤအချက်အလက်များကို စီမံကိန်း မိတ်ဆက်အစည်းဝေးမတိုင်မီတောင်းခံရမည်။ စီမံကိန်းမိတ်ဆက်အစည်းဝေးတွင် လူထုစည်းရုံးရေးမှူးသည် ဤအချက်အလက် များအား စစ်ဆေးပြီး မှန်ကန်အောင်ပြုလုပ်ရမည်။ ပြီးနောက်တွင် လူထုစည်းရုံးရေးမှူးမှ သတင်းအချက်အလက်ထံသို့ Tablets မှ တစ်ဆင့် ခြည့်သွင်းရမည်။

ကျေးရွာခေါင်းဆောင်အမည် ဒေါ်အောင်စိန်မာ	ကျေးရွာခေါင်းဆောင်၏ ဖုန်းနံပါတ် ၀၅-၉၇၄၅၄၂၁၈	လူထုစည်းရုံးရေးမှူး၏ အမည် ဦးစိုးကျော်
ပြည်နယ်/တိုင်းဒေသကြီး ပဲခူး	မြို့နယ် ကျောက်ကြီး	ကျေးရွာအုပ်စု တော

လူဦးရေ	အိမ်ထောင်စုအရေအတွက်	ကိုးကွယ်သည့်ဘာသာ	အိမ်ထောင်စုအရေအတွက်
လူမျိုးစု (၁) အာ	၈၉	ဘာသာ (၁) ဗုဒ္ဓ	၈၉
လူမျိုးစု (၂) -----		ဘာသာ (၂) -----	
လူမျိုးစု (၃) -----		ဘာသာ (၃) -----	
လူမျိုးစုရော -----		ဘာသာရော -----	
အခြား			
မသန်စွမ်းသူများ	၆		
သက်ကြီးရွယ်အိုများ (၆၅ နှစ် နှင့် အထက်)	၁၇		
စစ်ဘေးရှောင်	-		

လူဦးရေ	အမျိုးသား (အရေအတွက်)	အမျိုးသမီး (အရေအတွက်)
လူမျိုးစု (၁) အာ	၅၁	၃၈
လူမျိုးစု (၂) -----		
လူမျိုးစု (၃) -----		
အခြား		
အိမ်ထောင်စုဦးစီး	၇၃	၁၆

(ခ) အခြေအဆောက်အအုံ အသုံးအဆောင်များ

စာသင်ကျောင်း	အမှတ် ခြံမပါ	ကျွန်းမာရေး	အမှတ် ခြံမပါ	ဘာသာရေး အဆောက် အအုံများ	အမှတ် ခြံမပါ
အထက်တန်းကျောင်း	<input type="checkbox"/>	ဆေးရုံ	<input type="checkbox"/>	ဇေတီ	<input checked="" type="checkbox"/>
အလယ်တန်းကျောင်း	<input type="checkbox"/>	ကျွန်းမာရေးဌာန	<input type="checkbox"/>	ဘုန်းကြီးကျောင်း	<input checked="" type="checkbox"/>
မူလတန်းကျောင်း	<input checked="" type="checkbox"/>	ကျွန်းမာရေးဌာနခွဲ	<input type="checkbox"/>	ဟိန္ဒူဘုရားကျောင်း	<input type="checkbox"/>
မူကြိုကျောင်း	<input type="checkbox"/>	ဆေးပေးခန်း	<input type="checkbox"/>	ခရစ်ယာန်ကျောင်း	<input type="checkbox"/>
အခြား	<input type="checkbox"/>	အခြား	<input type="checkbox"/>	ဗလီ	<input type="checkbox"/>
မှတ်ချက်		မှတ်ချက်		အခြား	
				မှတ်ချက်	

(ဂ) ကျွမ်းကျင်သူများမှတ်တမ်း (ကျေးရွာတွင်နေထိုင်သော သို့မဟုတ် တခြားရွာမှလာရောက်သော ကျွမ်းကျင်သူများ)

	(ခ) စာသင်ကျောင်း		(ဂ) ကျွန်းမာရေး			(င) လက်မှုပညာရှင်		
	ရွာတွင်နေ ထိုင်သူ	အခြားရွာမှ လာသူ		ရွာတွင်နေ ထိုင်သူ	အခြား ရွာမှ လာသူ		ရွာတွင် နေထိုင်သူ	အခြားရွာ မှလာသူ
မူလတန်းပြဆရာ/မ	<input checked="" type="checkbox"/>	<input checked="" type="checkbox"/>	ဆရာဝန်	<input type="checkbox"/>	<input type="checkbox"/>	လက်သမား	<input checked="" type="checkbox"/>	<input type="checkbox"/>
အထက်တန်းပြဆရာ/မ	<input type="checkbox"/>	<input type="checkbox"/>	လက်ထောက် ကျွန်းမာရေးမှူး	<input type="checkbox"/>	<input type="checkbox"/>	ပန်းရံ	<input checked="" type="checkbox"/>	<input checked="" type="checkbox"/>
အလယ်တန်းပြဆရာ/မ	<input checked="" type="checkbox"/>	<input checked="" type="checkbox"/>	အမျိုးသမီးကျွန်းမာရေး ဆရာမ	<input type="checkbox"/>	<input type="checkbox"/>	လျှပ်စစ်ကျွမ်းကျင် မီးသမား	<input type="checkbox"/>	<input type="checkbox"/>
မူကြိုဆရာ/မ	<input checked="" type="checkbox"/>	<input type="checkbox"/>	သားဖွားဆရာမ	<input checked="" type="checkbox"/>	<input type="checkbox"/>	ရေပိုက်သူယ်သူ	<input type="checkbox"/>	<input type="checkbox"/>
အခြား	<input type="checkbox"/>	<input type="checkbox"/>	ပြည်သူ့ကျွန်းမာရေးလုပ်သား	<input type="checkbox"/>	<input type="checkbox"/>	ကော်ပြင်ဆရာ	<input checked="" type="checkbox"/>	<input type="checkbox"/>
မှတ်ချက်			မှတ်ချက်			မှတ်ချက်		

(ဃ) ကျေးရွာသို့ ရောက်ရှိနိုင်သည့် လမ်းအခြေအနေ / ကျေးရွာတစ်ရွာသည် ၎င်း၏ ကျေးရွာအုပ်စုနှင့် ဆက်သွယ်ထားသော လမ်းအခြေအနေ (အောက်ပါတို့ကိုစိုင်းပါ)

ကျောက်ကြမ်းလမ်း ကတ္တရာလမ်း ကွန်ကရစ်လမ်း မော်တော်ဆိုင်ကယ်လမ်း
 ကျေးကစင်းလမ်း မြေသားလမ်း လူသွားလမ်း အခြား _____

(င) ကျေးရွာဖွံ့ဖြိုးမှုစီမံချက်

- (၁) လူထုဝတ်စုံပြုစီမံကိန်းမစတင်မီ ဤကျေးရွာတွင်ကျေးရွာဖွံ့ဖြိုးမှု စီမံချက်ရှိခဲ့ပါသလား? ပိုင်းပါ
 ရှိပါသည် (မရှိပါ) မသိပါ
- (၂) ရှိခဲ့ပါလျှင် ဤစီမံချက်ကို မည်သည့် ခုနှစ်တွင်ပြင်ဆင်ခဲ့ပါသနည်း? နှစ်-----/မသိပါ
- (၃) ဤစီမံချက်ကို ဖြိုနယ်မှုအတည်ပြုခဲ့ပါသလား? ပြုခဲ့ပါသည်/မပြုခဲ့ပါ /မသိပါ

(စ) ခေါ်အကွာအဝေး

(၁) ဤကျေးရွာ၏ဗဟိုမှ ၎င်းကျေးရွာအုပ်စု၏ဗဟိုအထိ ခရီးခိုင်းမည်မျှကွာဝေးသနည်း? ခိုင်း- ၃.၄/မသိပါ

(၂) ဤကျေးရွာမှ ၎င်းကျေးရွာအုပ်စုဗဟိုအထိ သွားလာရာတွင်ကြာမြင့်သည့်အချိန်။

ခြောက်သွေ့ရာသီတွင်ကြာချိန်- ၂၀ မိနစ် ထော်လာရုံ/မော်တော်ဆိုင်ကယ်/ခြေလျင်/လား/မော်တော်ဘုတ်/
အခြား: -----

မိုးရာသီတွင်ကြာချိန်- ၃၀ မိနစ် ထော်လာရုံ/မော်တော်ဆိုင်ကယ်/ခြေလျင်/လား/မော်တော်ဘုတ်/
အခြား: -----

(ဆ) ပတ်ဝန်းကျင်ဆိုင်ရာ သဘာဝဘေးအန္တရာယ်

ဤကျေးရွာတွင် ရေကြီးခြင်းကဲ့သို့ သဘာဝဘေးအန္တရာယ်ကျရောက်ဖူးခြင်း ရှိပါသလား။

မရှိပါ ရှိပါသည် ရှိလျှင်ဖော်ပြပါ -----

(ဇ) ကျေးရွာတွင် ဖွဲ့စည်းထားသော အဖွဲ့အစည်းများ

လူထုဗဟိုပြုစီမံကိန်းမတိုင်မီ ဤကျေးရွာတွင် ကျေးရွာဖွံ့ဖြိုးရေးအတွက် အစိုးရ (သို့) ရွာသားများကိုယ်တိုင်(သို့) စီမံကိန်းတစ်ခုခုမှ ဖွဲ့စည်းထားသည့် အဖွဲ့အစည်းများရှိပါသလား။

(၁) ----- စတိုးပါ -----

(၂) -----

(ဈ) အထွေထွေအုပ်ချုပ်ရေး ဦးစီးဌာန (GAD) မှ မှတ်တမ်းတင်ထားခြင်း

ဤကျေးရွာသည် အထွေထွေအုပ်ချုပ်ရေး ဦးစီးဌာန (GAD) မှ မှတ်တမ်းတင်ထားမှု ရှိပါသလား။

မရှိပါ ရှိပါသည်

ကျေးရွာခေါင်းဆောင်

အမည် ဦးကျော်စွာ

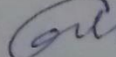
လက်မှတ်  နေ့စွဲ ၁၅ . ၁၀ . ၂၀၁၇ .

လူထုစည်းရုံးရေးမှူး

အမည်

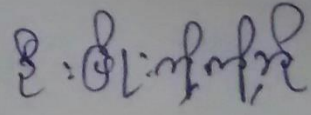

လက်မှတ်

နေ့စွဲ ၁၅ . ၁၀ . ၂၀၁၇ .

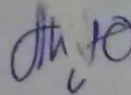

(ဒုတိယနှစ်စက်ဝန်း)စီမံကိန်းစက်ဝန်း အချိန်ဇယား (ပုံစံ - ၈ - ၂)

ပုံစံ - ၈ - ၂ - စီမံကိန်းစက်ဝန်းအချိန်ဇယား (PC 2)

လမ်းညွှန်ချက်၊ သက်ဆိုင်ရာလူထုစည်းရုံးရေးမှူး/လက်ထောက်နည်းပညာမှူးများမှ စီမံကိန်းစက်ဝန်းအဆင့်တစ်ခုစီပြီးစီးတိုင်း ကျေးရွာနှင့် ကျေးရွာအုပ်စုအတွက် ဤပုံစံကို ဖြည့်သွင်းရမည်။

စည်းရုံးရေးမှူး/ဝန်ထမ်း အမည် ဦးကျော်သူ

နေ့စွဲ ၁၅.၁၀.၂၀၁၇

စက်ဝန်းအားအမှတ်ခြိပ်ပါ စက်ဝန်း(၁) စက်ဝန်း(၂) စက်ဝန်း(၃) စက်ဝန်း(၄)

ပြည်နယ်/တိုင်း ပဲခူး | မြို့နယ် ကျောက်ကြီး | ကျေးရွာအုပ်စု ဆောယ | ကျေးရွာ ကျောက်ဖြိုးဆင်

စီမံကိန်းအဆင့်အစဉ်များ	နေ့စွဲ		အစည်းအဝေးတွင်တက်ရောက်သူအရေအတွက်			
	စတင်သည့်နေ့	ပြီးဆုံးသည့်နေ့	အမျိုးသားအရေအတွက်	အမျိုးသမီးအရေအတွက်	အိမ်ထောင်စုအရေအတွက်	လူမျိုးစုတက်ရောက်သူအရေအတွက်နှင့် လူမျိုးစုအမည်
၁။ ကျေးရွာစီမံကိန်း မိတ်ဆက်အစည်းအဝေး	၁၅.၁၀.၁၇	၁၅.၁၀.၁၇	၂၃	၃၃	၆၀	၆၈ ၆၀
၂။ ကျေးရွာဖွံ့ဖြိုးရေး စီမံချက်ရေးဆွဲခြင်းအစည်းအဝေး	၂၂.၁၁.၁၇	၂၂.၁၁.၁၇	၂၅	၃၅	၄၈	၆၈ ၄၈
၃။ ကျေးရွာအုပ်စု လုပ်ငန်းဆုံးဖြတ်ချက်ချသည့်အစည်းအဝေး	၈.၁၂.၁၇	၈.၁၂.၁၇	၂၆	၁၁	၃၇	၆၈ ၃၇
၄။ မြို့နယ်အဆင့် စီမံကိန်းရေးဆွဲရေး နှင့် အကောင်အထည်ဖော်ရေးကော်မတီ၏ စီမံကိန်း သုံးသပ်မှုအစည်းအဝေး	၂၆.၁၂.၁၇	၂၆.၁၂.၁၇	မလို	မလို	မလို	မလို
၅။ မြို့နယ် စီမံကိန်းရေးဆွဲရေး နှင့် အကောင်အထည်ဖော်ရေး ကော်မတီ၏ဆုံးဖြတ်မှုကို ရွာသို့ အသိပေးကြေညာခြင်းအစည်းအဝေး						

၆. စီမံကိန်းလုပ်ငန်းခွဲစီမံချက်ရေးဆွဲခြင်း အစည်းအဝေး									
၆.၁။ စီမံကိန်းလုပ်ငန်း အကောင်အထည်ဖော်ရေးအစီအစဉ် ရေးဆွဲခြင်း									
၆.၂။ ဝယ်ယူရေးအစီအစဉ် ရေးဆွဲခြင်း									
၆.၃။ ဘဏ္ဍာရေးကုန်ကျမှု လျာထားအစီအစဉ် ရေးဆွဲခြင်း									
၆.၄။ ပြင်/ထိန်းအစီအစဉ် ရေးဆွဲခြင်း									
၇။ စီမံကိန်းလုပ်ငန်းခွဲ တိုးတက်မှု တော်ကြည် အစည်းအဝေး									
၇.၁။ အစည်းအဝေး ပထမအကြိမ်									
၇.၂။ အစည်းအဝေး ဒုတိယအကြိမ်									
၇.၃။ အစည်းအဝေး တတိယအကြိမ်									
၈။ စီမံကိန်းလုပ်ငန်းခွဲ အပြီးသတ်စစ်ဆေးခြင်း အစည်းအဝေး									
၉။ လူထုစစ်ဆေးပွဲအစည်းအဝေး									

(ဒုတိယနှစ်စက်ဝန်း) ကျေးရွာဖွံ့ဖြိုးရေး ဦးစားပေး အစီအစဉ် (ပုံစံ - ၈ - ၃)

ပုံစံ - ၈ - ၃ ကျေးရွာဖွံ့ဖြိုးရေး ဦးစားပေးအစီအစဉ် (Form PC 3)

လယ်ယာနှင့်ရွာကွက် အဆင့်(၃) ကျေးရွာဖွံ့ဖြိုးရေးအစဉ်အတွင်း ဦးစားပေးထားသော ကျေးရွာစီမံကိန်း အထောက်အကူပြု ကော်မတီသည် လူထုစည်းရုံးရေးမှူးအကူအညီဖြင့် ဤပုံစံကိုဖြည့်စုံအောင် ဖြည့်သွင်းရမည်။

လူထုစည်းရုံးရေးမှူး/ဝန်ထမ်း အမည် - ဦးဖြူကျော်စိန်
 နေ့စွဲ ၂၃. ၁၁. ၂၇ စက်ဝန်းအား အမှတ်ခြစ်ပါ (✓) စက်ဝန်း(၁)
 စက်ဝန်း(၂) စက်ဝန်း(၃) စက်ဝန်း(၄)

မြို့နယ်/တိုင်း ပဲခူး ဦးစီး ကျောက်ကြီး ကျေးရွာအုပ်စု ကျေးရွာ ကျောက်ကြီး

၈။ အစက်အစဲအတားအဆီးများအားခွေးကနူးခြင်း - ယခုလက်ရှိအခြေအနေတွင် ဤကျေးရွာဖွံ့ဖြိုးတိုးတက်ရေးအတွက် အဓိက အခက်အခဲအတားအဆီးများသည် မည်သည့်များဖြစ်ပါသနည်း။ (အမျိုးသား/သမီး အနည်းဆုံးအစက်အစဲ ၅ ခုစီဖော်ပြပါ)

အမျိုးသား အခြေမှ တင်ပြသောအခက်အခဲအတားအဆီးများ	အမျိုးသမီး အခြေမှ တင်ပြသောအခက်အခဲအတားအဆီးများ
၁ ကျောင်းအား ဦးစီးကျေးဇူး နှင့် ကျောင်းဆောင်ဆိုင်ရာကိစ္စများ ဖွဲ့စည်းခြင်းဖြင့် ကျောင်းသား/သူများ ပညာရရှိစေရန် အားပေးခြင်း။	၁ ကျောင်းဆောင်ဆိုင်ရာကိစ္စများ ဖွဲ့စည်းခြင်းဖြင့် ကျောင်းသား/သူများ ပညာရရှိစေရန် အားပေးခြင်း။
၂ ကျေးဇူးဆေးပေးစခန်း ဖွဲ့စည်းခြင်းဖြင့် ကျန်းမာရေး ကာကွယ်ရေးအဖွဲ့ ဖွဲ့စည်းခြင်း။	၂ ဆေးပေးစခန်း ဖွဲ့စည်းခြင်းဖြင့် ကျန်းမာရေး ကာကွယ်ရေးအဖွဲ့ ဖွဲ့စည်းခြင်း။
၃ စာကြည့်တိုက် ဖွဲ့စည်းခြင်းဖြင့် ကျေးရွာလူထု အားပေးခြင်း။	၃ ဆေးကုသရေး နေရာ ဖွဲ့စည်းခြင်းဖြင့် ကျန်းမာရေး အဖွဲ့ ဖွဲ့စည်းခြင်း။
၄ ဆေးကုသရေး နေရာ ဖွဲ့စည်းခြင်းဖြင့် ကျန်းမာရေး အဖွဲ့ ဖွဲ့စည်းခြင်း။	၄ စာကြည့်တိုက် ဖွဲ့စည်းခြင်းဖြင့် ကျေးရွာလူထု အားပေးခြင်း။
၅	၅

၉။ မျှော်မှန်းခြင်း - နောင်လာမည့် (၅) နှစ် အတွင်း ကျေးရွာဖွံ့ဖြိုးရေး မျှော်မှန်းလျာထားချက်များအား တင်ပြပါ။

အမျိုးသားအခြေမှ တင်ပြသောမျှော်မှန်းချက်များ	အမျိုးသမီးအခြေမှ တင်ပြသော မျှော်မှန်းချက်များ
၁ စာသင်ကျောင်းဆောင်ဆိုင်ရာကိစ္စများ ဖွဲ့စည်းခြင်းဖြင့် ကျန်းမာရေး အဖွဲ့ ဖွဲ့စည်းခြင်း။	၁ ဦးဖြူကျော်စိန် စာသင်ကျောင်းဆောင်ဆိုင်ရာကိစ္စများ ဖွဲ့စည်းခြင်းဖြင့် ကျန်းမာရေး အဖွဲ့ ဖွဲ့စည်းခြင်း။
၂ ကျေးဇူးဆေးပေးစခန်း ဖွဲ့စည်းခြင်းဖြင့် ကျန်းမာရေး ကာကွယ်ရေးအဖွဲ့ ဖွဲ့စည်းခြင်း။	၂ ဆေးပေးစခန်း ဖွဲ့စည်းခြင်းဖြင့် ကျန်းမာရေး ကာကွယ်ရေးအဖွဲ့ ဖွဲ့စည်းခြင်း။
၃ စာကြည့်တိုက် ဖွဲ့စည်းခြင်းဖြင့် ကျေးရွာလူထု အားပေးခြင်း။	၃ ဆေးကုသရေး နေရာ ဖွဲ့စည်းခြင်းဖြင့် ကျန်းမာရေး အဖွဲ့ ဖွဲ့စည်းခြင်း။
၄ ကျေးဇူးဆေးပေးစခန်း ဖွဲ့စည်းခြင်းဖြင့် ကျန်းမာရေး အဖွဲ့ ဖွဲ့စည်းခြင်း။	၄ စာကြည့်တိုက် ဖွဲ့စည်းခြင်းဖြင့် ကျေးရွာလူထု အားပေးခြင်း။

၅		၅	

က။ လူထုစီမံကိန်း၏ လာမည့် (၄) နှစ်အတွက် အကျုံးမဝင်သော ဦးစားပေး ဖွံ့ဖြိုးတိုးတက်မှု လုပ်ငန်း အစီအစဉ်များအားဖော်ပြပါ။

အဆင့်	ကျေးရွာအတွက် ဦးစားပေး ဖွံ့ဖြိုးတိုးတက်မှု လုပ်ငန်းစဉ်များ	အဆိုပြုသူ (အမျိုးသားများ/ အမျိုးသမီးများ/ အမျိုးသား+ အမျိုးသမီး)	ခန့်မှန်းကုန်ကျ စရိတ်	အကျိုးခံစားခွင့်ရှိသူ ခန့်မှန်းခြေ အရေအတွက်
၀	စာသင်ကျောင်း	m + ၁၀		၄၅၇ ၇၀၀
၂	ဆေးပေးခန်း	m + ၁၀		၄၅၇
၃	ခပ်စာရုံ	၀		၄၅၇
၄	အခြေခံတိုက်	m + ၁၀		၄၅၇ ၈၀၀
၅				

ဃ။ လူထုစီမံကိန်း၏ လာမည့် (၄) နှစ်အတွက် အကျုံးမဝင်သော ဦးစားပေး ဖွံ့ဖြိုးတိုးတက်မှု လုပ်ငန်း အစီအစဉ်များအားဖော်ပြပါ။

အဆင့်	ကျေးရွာအတွက် ဦးစားပေး ဖွံ့ဖြိုးတိုးတက်မှု လုပ်ငန်းစဉ်များ	အဆိုပြုသူ (အမျိုးသားများ/ အမျိုးသမီးများ/ အမျိုးသား+ အမျိုးသမီး)	အခန်းကဏ္ဍ
၀			
၂			
၃			
၄			
၅			

ခေါင်းစောင်၊ ကျေးရွာစီမံကိန်းအကောင်အထည်ဖော်မှုအတွက် အတည်ပြုသည်။

အမည် ဒေါ်အေးအေးအောင် လက်မှတ် [Signature] ခရ.ရ. 22.11.2017

(တတိယနှစ်စက်ဝန်း) ကျေးရွာအခြေခံအချက်အလက်များ (ပုံစံ - ၈-၁)

ပုံစံ - ၈ - ၁ ကျေးရွာအခြေခံအချက်အလက်များ (Form PC 1)

လယ်ဥယျာဉ်ရွက်၊ ကျေးရွာတစ်ရွာသို့ ပထမဆုံးပိတ်ဆက်ရေး၊ သွားရောက်သောအခါ လူထုစည်းရုံးရေးများသည် ကျေးရွာ ခေါင်းဆောင်များအား ကျေးရွာအချက်အလက်များကို မေတ္တာရပ်ခံ၍ တောင်းခံရသည်။ ဤအချက်အလက်များကို စီမံကိန်း ဝိတ်ဆက်အစည်းအဝေးတိုင်ပင်တောင်းခံရမည်။ စီမံကိန်းဝိတ်ဆက်အစည်းအဝေးတွင် လူထုစည်းရုံးရေးများသည် ဤအချက်အလက် များအား စင်စစ်အဖြစ် မှန်ကန်အောင်ပြုလုပ်ရမည်။ ပြီးနောက်တွင် လူထုစည်းရုံးရေးများမှ သတင်းအချက်အလက်ထိသို့ Tablets မှ တစ်ဆင့် ဖြည့်သွင်းရမည်။

ကျေးရွာခေါင်းဆောင် အမည် ဒီး ဘန်စေ တွာ	ကျေးရွာခေါင်းဆောင်၏ ဖုန်းနံပါတ် ၀၇ ၃၅၀၅၅၄၁၇၃	လူထုစည်းရုံးရေးမှူး၏ အမည် ဦးစော
--	---	------------------------------------

ပြည်နယ်၊တိုင်းဒေသကြီး၊ ပဲခူးတိုင်း၊	မြို့နယ် ကျောက်ကြီး	ကျေးရွာအုပ်စု တောပူ	ကျေးရွာ ကျေးရွာ(၈) ၁၈၆
-------------------------------------	---------------------	---------------------	------------------------

လူဦးရေ	အိမ်ထောင်စုအရေအတွက်	ကိုးကွယ်သည့်ဘာသာ	အိမ်ထောင်စုအရေအတွက်
လူမျိုးစု (၁) မြန်မာ	၆၃	ဘာသာ (၁) မြန်မာ	၆၃
လူမျိုးစု (၂) -----		ဘာသာ (၂) -----	
လူမျိုးစု (၃) -----		ဘာသာ (၃) -----	
လူမျိုးစုရော အခြား -----		ဘာသာရော -----	
	အရေအတွက်		
မသန်စွမ်းသူများ	၆	ဗုဒ္ဓ	
သက်ကြီးရွယ်အိုများ (၆၅ နှစ် နှင့် အထက်)	၁၈		
စစ်ဘေးရှောင်	၁၅		

	အမျိုးသား (အရေအတွက်)	အမျိုးသမီး (အရေအတွက်)
လူဦးရေ	၁၄၆	၁၆၈
လူမျိုးစု (၁) မြန်မာ		
လူမျိုးစု (၂) -----		
လူမျိုးစု (၃) -----		
အခြား		
အိမ်ထောင်စုဦးစီး	၈၀	၁၃

(ခ) အခြေအတောက်အခံ အသုံးအဆောင်များ

စာသင်ကျောင်း	အမှတ် ခြံမပါ	ကျန်းမာရေး	အမှတ် ခြံမပါ	တာဝန်ပေး အထောက် အပံ့များ	အမှတ် ခြံမပါ
မူကြိုကျောင်း	<input type="checkbox"/>	တိုက်နယ်စေးရိ	<input type="checkbox"/>	ဝေဝီ	<input checked="" type="checkbox"/>
မူလတန်းကျောင်း	<input type="checkbox"/>	ကျန်းမာရေးဌာန	<input type="checkbox"/>	ဘုန်းကြီးကျောင်း	<input checked="" type="checkbox"/>
မူလတန်းကျောင်း	<input checked="" type="checkbox"/>	ကျန်းမာရေးဌာနခွဲ	<input type="checkbox"/>	ဟိန္ဒူဘုရားကျောင်း	<input type="checkbox"/>
အလယ်တန်းကျောင်း	<input type="checkbox"/>	ဆေးပေးခန်း	<input type="checkbox"/>	ခရစ်ယာန်ကျောင်း	<input type="checkbox"/>
လယ်လွန်ကျောင်း	<input type="checkbox"/>	အခြား	<input type="checkbox"/>	ဝလီ	<input type="checkbox"/>
အထက်တန်းကျောင်း	<input type="checkbox"/>			အခြား	<input type="checkbox"/>
အခြား	<input type="checkbox"/>				
မှတ်ချက်		မှတ်ချက်		မှတ်ချက်	

(ဂ) ကျွမ်းကျင်သူများမှတ်တမ်း (ကျေးရွာတွင်နေထိုင်သော သို့မဟုတ် တခြားရွာမှလာရောက်သော ကျွမ်းကျင်သူများ)

(ခ) စာသင်ကျောင်း			(ဂ) ကျန်းမာရေး			(င) လက်မှုပညာရှင်		
	ရွာတွင်နေ ထိုင်သူ	အခြားရွာမှ လာသူ		ရွာတွင်နေ ထိုင်သူ	အခြား ရွာမှ လာသူ		ရွာတွင် နေထိုင်သူ	အခြားရွာ မှလာသူ
မူလတန်းပြဆရာ/မ	<input checked="" type="checkbox"/>	<input checked="" type="checkbox"/>	ဆရာဝန်	<input type="checkbox"/>	<input type="checkbox"/>	လက်သမား	<input checked="" type="checkbox"/>	<input type="checkbox"/>
အထက်တန်းပြဆရာ/မ	<input type="checkbox"/>	<input type="checkbox"/>	လက်ထောက် ကျန်းမာရေးမှူး	<input type="checkbox"/>	<input type="checkbox"/>	ပန်းရံ	<input checked="" type="checkbox"/>	<input type="checkbox"/>
အလယ်တန်းပြဆရာ/မ	<input checked="" type="checkbox"/>	<input checked="" type="checkbox"/>	အမျိုးသမီးကျန်းမာရေး ဆရာမ	<input type="checkbox"/>	<input type="checkbox"/>	လျှင်စစ်ကျွမ်းကျင်၊ ဦးသမား	<input type="checkbox"/>	<input type="checkbox"/>
မူကြိုဆရာ/မ	<input type="checkbox"/>	<input type="checkbox"/>	သားဖွားဆရာမ	<input type="checkbox"/>	<input type="checkbox"/>	ရေပိုက်သူယ်သူ	<input checked="" type="checkbox"/>	<input type="checkbox"/>
အခြား	<input type="checkbox"/>	<input type="checkbox"/>	ပြည်သူ့ကျန်းမာရေးလုပ်သား	<input checked="" type="checkbox"/>	<input type="checkbox"/>	စက်ပြင်ဆရာ	<input checked="" type="checkbox"/>	<input type="checkbox"/>
မှတ်ချက်			မှတ်ချက်			မှတ်ချက်		

(ဃ) ကျေးရွာသို့ ရောက်ရှိနိုင်သည့် လမ်းအခြေအနေ / ကျေးရွာတစ်ရွာသည် ၎င်း၏ ကျေးရွာအုပ်စုနှင့် ဆက်သွယ်ထားသော လမ်းအခြေအနေ (အောက်ပါတို့ကိုစိုင်းပါ)

ကျောက်ကြမ်းလမ်း: _____
 ကျောက်စင်းလမ်း: _____
 ကတ္တရာလမ်း: _____
 မြေသားလမ်း: _____
 ကွန်ကရစ်လမ်း: _____
 လူသွားလမ်း: _____
 မော်တော်ဆိုင်ကယ်လမ်း: _____
 အခြား: _____

(င) ကျေးရွာဖွံ့ဖြိုးမှုစီမံချက်

- (၁) လူထုဝတ်ပြုစီမံကိန်းမစတင်မီ ဤကျေးရွာတွင် ကျေးရွာဖွံ့ဖြိုးမှု စီမံချက်ရှိခဲ့ပါသလား? ပိုင်မိ
- (၂) ရှိပါလျှင် ဤစီမံချက်ကို မည်သည့် ခုနှစ်တွင်ပြင်ဆင်ခဲ့ပါသနည်း? ရှိပါသည်/မရှိပါ/မသိပါ
- (၃) ဤစီမံချက်ကို ခြုံငုံသုံးဆောင်ခြင်းရှိပါသလား? နှစ် _____ /မသိပါ
- ပြုခဲ့ပါသည်/မပြုခဲ့ပါ /မသိပါ

(စ) ဓနိအကူအပေး

(၁) ဤကျေးရွာ၏ ဓနိအကူအပေးအဖွဲ့အစည်းကို ခုနှစ်ကျင်းပသည့် ခုနှစ်အစီအစဉ် ဓနိအကူအပေးအဖွဲ့အစည်း ဖွဲ့စည်းခဲ့ပါသလား? ပိုင် ၁၂-၃ /မသိပါ

(၂) ဤကျေးရွာမှ ၎င်းကျေးရွာအုပ်စုပေါ်အထိ သွားလာရာတွင် ကြာမြင့်သည့်အချိန်

ခြောက်သွေ့ရာသီတွင် ကြာချိန် ၁၂ မိနစ် ထော်လာရီ/မော်တော်ဆိုင်ကယ်/ခြေလျင်/လာ/မော်တော်ဘုတ်/အခြား

မိုးရာသီတွင် ကြာချိန် ၅၅ မိနစ် ထော်လာရီ/မော်တော်ဆိုင်ကယ်/ခြေလျင်/လာ/မော်တော်ဘုတ်/အခြား

(ဇ) ပတ်ဝန်းကျင်ဆိုင်ရာ သဘာဝဘေးအန္တရာယ်

ဤကျေးရွာတွင် ရေကြီးခြင်းကဲ့သို့ သဘာဝဘေးအန္တရာယ်ကျရောက်ဖွဲ့ခြင်း ရှိပါသလား။

မရှိပါ ရှိပါသည် ရှိလျှင် ဖော်ပြပါ - ရေကြီး၊ ရေလျှော့

(ဇ) ကျေးရွာတွင် ခွဲစည်းထားသော အဖွဲ့အစည်းများ

လူထုဝင်ပိုင်းပုံစံစံနှုန်းပတ်ဝန်းကျင် ဤကျေးရွာတွင် ကျေးရွာဖွံ့ဖြိုးရေးအတွက် အစိုးရ (သို့) ရွာသားများကိုယ်တိုင် (သို့) စီမံကိန်းတစ်ခုခုမှ ခွဲစည်းထားသည့် အဖွဲ့အစည်းများ ရှိပါသလား။

(၁) ရွေးကောက်ပွဲအဖွဲ့

(၂) _____

(ဈ) အထွေထွေအုပ်ချုပ်ရေး ဦးစီးဌာန (GAD) မှ မှတ်တမ်းတင်ထားခြင်း

ဤကျေးရွာသည် အထွေထွေအုပ်ချုပ်ရေး ဦးစီးဌာန (GAD) မှ မှတ်တမ်းတင်ထားမှု ရှိပါသလား။

မရှိပါ ရှိပါသည်

ကျေးရွာခေါင်းဆောင်

အမည် ဦးသန်းဇင် တွန်း

လက်မှတ် [Signature] နေ့. 17.1.2019

လူထုဝင်ပိုင်းပုံစံစံနှုန်း

အမည် ဦးကျော်စွာ

လက်မှတ် [Signature] နေ့. 8 17.1.2019

(တတိယနှစ်စက်ဝန်း)စီမံကိန်းစက်ဝန်း အချိန်ဇယား (ပုံစံ - ၈ - ၂)

ပုံစံ - ၈ - ၂ - စီမံကိန်းစက်ဝန်းအချိန်ဇယား (PC 2)

လက်ညှိုးနှိုးဆောင်မှု/လက်ထောက်နည်းပညာပေးရေးမှူး စီမံကိန်းစက်ဝန်းအဆင့်တစ်ခုစီပြီးစီးတိုင်း ကျေးရွာနှင့် ကျေးရွာအုပ်စုအတွက် ဤပုံစံကို ဖြည့်စွက်ရမည်။

စက်ဝန်းအားအမှတ်ခြိမ်းပါ စက်ဝန်း(၁) စက်ဝန်း(၂) စက်ဝန်း(၃)
 စက်ဝန်း(၄)

၇-၆ ၈. ၁. ၂၀၁၉

ကျေးရွာအုပ်စု ကျေးရွာ ကျေးရွာ ကျေးရွာ(ကြီး)ကျက်

စီမံကိန်းအမျိုးအမည်များ	ခုနှစ်		အစည်းအဝေးတွင်တက်ရောက်သူအရေအတွက်				အိမ်ထောင်စု	အိမ်ထောင်စု %	
	စတင်သည့် ခန့်.	ပြီးဆုံးသည့် ခန့်.	အမျိုးသား အရေအတွက်	အမျိုးသမီး အရေအတွက်	အိမ်ထောင်စု အရေအတွက်	လူမျိုးစုတက်ရောက်သူ အရေအတွက် နှင့် လူမျိုးစုအမည်			
၁။ ကျေးရွာအုပ်စု စီမံကိန်းအစည်းအဝေး	13.9.18	13.9.18	37	22	59	ကျေးရွာ	59	93	66.44%
၂။ ကျေးရွာအုပ်စု စီမံကိန်းအစည်းအဝေး	8.10.18	8.10.18	25	26	51	ကျေးရွာ	51	93	54.84%
၃။ ကျေးရွာအုပ်စု လုပ်ငန်းအချိန်ဇယား									
၄။ ပြည်ထောင်စု စီမံကိန်းအစည်းအဝေး နှင့် အကောင်အထည်ဖော်ရေးအစည်းအဝေး စီမံကိန်း သုံးသပ်မှု	26.11.18	26.11.18	မရှိ	မရှိ	မရှိ	မရှိ			
၅။ ပြည်ထောင်စု စီမံကိန်းအစည်းအဝေး နှင့် အကောင်အထည်ဖော်ရေးအစည်းအဝေး စီမံကိန်းအစည်းအဝေး	23.1.19	23.1.19	30	27	57	ကျေးရွာ	57	93	61.29%
၆။ စီမံကိန်းအစည်းအဝေး	မရှိ	မရှိ	မရှိ	မရှိ	မရှိ	မရှိ			
၆.၁။ စီမံကိန်းအစည်းအဝေး	13.2.19	13.2.19	25	24	49	ကျေးရွာ	49	93	52.69%

၆.၂၀ ပုံစံပြောင်းလဲမှုအတွက် ပေးဆွဲခြင်း	13.2.19	13.2.19	7	6	13	၂၂၈၈	13	93	13.98%
၆.၂၁ ပုံစံပြောင်းလဲမှုအတွက် ပေးဆွဲခြင်း	13.2.19	13.2.19	7	6	13	၂၂၈၈	13	93	13.98%
၆.၂၂ ပုံစံပြောင်းလဲမှုအတွက် ပေးဆွဲခြင်း	13.2.19	13.2.19	25	24	49	၂၂၈၈	49	93	52.69%
၆.၂၃ ပုံစံပြောင်းလဲမှုအတွက် ပေးဆွဲခြင်း	ဟို	ဟို	ဟို	ဟို	ဟို	ဟို			
၆.၂၄ ပုံစံပြောင်းလဲမှုအတွက် ပေးဆွဲခြင်း									
၆.၂၅ ပုံစံပြောင်းလဲမှုအတွက် ပေးဆွဲခြင်း									
၆.၂၆ ပုံစံပြောင်းလဲမှုအတွက် ပေးဆွဲခြင်း									
၆.၂၇ ပုံစံပြောင်းလဲမှုအတွက် ပေးဆွဲခြင်း									
၆.၂၈ ပုံစံပြောင်းလဲမှုအတွက် ပေးဆွဲခြင်း									
၆.၂၉ ပုံစံပြောင်းလဲမှုအတွက် ပေးဆွဲခြင်း									
၆.၃၀ ပုံစံပြောင်းလဲမှုအတွက် ပေးဆွဲခြင်း									

(တတိယနှစ်စက်ဝန်း) ကျေးရွာဖွံ့ဖြိုးရေး ဦးစားပေး အစီအစဉ် (ပုံစံ - ၈ - ၃)

ပုံစံ - ၈-၃ ကျေးရွာဖွံ့ဖြိုးရေး ဦးစားပေးအစီအစဉ် (Form PC 3)

လယ်ဥယျာဉ်၊ အဆင့်(၃)ကျေးရွာဖွံ့ဖြိုးရေးအစီအစဉ်အဝေးပြေးဆောင်ရာအခါ ကျေးရွာပိတ်ပိတ်၊ အထောက်အကူပြု ကော်မတီသည် လူထုစည်းရုံးရေးများအကူအညီပြု ကြိုတင်ကြည့်ရှုစစ်ဆေး ဖြည့်သွင်းရမည်။			
လူထုစည်းရုံးရေး/ဝန်ထမ်း အမည် ဒွိယုတ္တိမာန်			
နေ့စွဲ 8.1.2019	စက်ဝန်းအား အမှတ်ခြစ်ပိတ် (✓) <input type="checkbox"/> စက်ဝန်း(၁) <input type="checkbox"/> စက်ဝန်း(၂)၊ စက်ဝန်း(၃)၊ စက်ဝန်း(၄)		
ပြည်နယ်/တိုင်း မုံရွာ	မြို့နယ် ကျောက်တိုင်	ကျေးရွာအုပ်စု တောပု	ကျေးရွာ ကျောက်ကြိုင်ဘက်

က။ အခက်အခဲအတားအဆီးများအား ဆွေးနွေးခြင်း - ယခုလက်ရှိအခြေအနေတွင် ကျေးရွာဖွံ့ဖြိုးတိုးတက်ရေးအတွက် အဓိကအခက်အခဲအတားအဆီးများသည် မည်သည့်များဖြစ်ပါသနည်း။ (အမျိုးသား/သမီး အရွယ်စဉ်ဆိုင်ရာအခက်အခဲ ၅ ခုစီဖော်ပြပါ)

အုပ်စုပွဲ ဆွေးနွေးမှုများမှ တပ်ပြသောအခက်အခဲအတားအဆီးများ	
ရွာတွင်း မစ်၊ မျှား၊ မပကင်း၊ မြေကောက်ခြင်း၊ မြေအောက်ဖျားစား၊ မြေဖျားတွင်းကန် ခံခြင်း။	<input type="checkbox"/> ကျား၊ <input checked="" type="checkbox"/> ကျား + မ
ကျောင်း၊ ဘုန်းကြီးကျောင်း၊ စာအုပ်ဆောင်ရွက်ခြင်း၊ ကျောက်တိုင်စာအုပ်စိုက်ခြင်း၊ ရွာတွင်းကန် ခံခြင်း။	<input type="checkbox"/> ကျား၊ <input checked="" type="checkbox"/> ကျား + မ
ဆေးရုံ၊ ဆေးခန်း၊ နဂါး၊ ကျောက်တိုင်ကျိုးစားရေး၊ ခွင့်ယာဘတ်ကောက်ရေး၊ မြေမာရ်ကျင်းကန် ခံခြင်း။	<input type="checkbox"/> ကျား၊ <input checked="" type="checkbox"/> ကျား + မ
စာပေဓာနကုန်ရောင်းချခြင်း၊ ကျောက်တိုင်ရွာကုန်းအရပ်ဒေသပညာရေးစာအုပ်စိုက်ခြင်း။	<input type="checkbox"/> ကျား၊ <input checked="" type="checkbox"/> ကျား + မ
ပုစွန်ပုစွန်၊ ခွင့်ယာဘတ်ကောက်ရေး၊ ကျောက်တိုင်ရွာကုန်းအရပ်ဒေသပညာရေးစာအုပ်စိုက်ခြင်း။	<input checked="" type="checkbox"/> ကျား၊ <input type="checkbox"/> ကျား + မ

မ၊ မျှော်မှန်းခြင်း၊ ဆောင်ရွက်မည့် (၅) နှစ် အတွင်း ကျေးဇူးတင် ပြုရေး မျှော်မှန်းလျာထားချက်များအား တင်ပြပါ။

အုပ်စုဖွဲ့ ဆွေးနွေးမှုများမှ တင်ပြသော အစီအစဉ်အထိမ်းအမှား

ရွာတွင်း မင်္ဂလာများ အဆင့်မြှင့်တင်ပေးရန် နှင့် ဆောင်ရွက်ရမည့် အချက်များ ပြန်လည်စစ်ဆေးခြင်း	၀ ကျား ၀၀ ၈ ကျား + ၀
စားနပ်ရိက္ခာ ပေးရန် မြှင့်တင်ရန် ကျေးဇူးတင် ပြု ရှိ အဆင့် မြှင့်တင်ရမည်။	၀ ကျား ၀၀ ၀ ကျား + ၀
စားနပ်ရိက္ခာ ပေးရန် မြှင့်တင်ပေးရန် မြှင့်တင်ပေးရန် မြှင့်တင်ပေးရန် မြှင့်တင်ပေးရန်	၀ ကျား ၀၀ ၀ ကျား + ၀
စားနပ်ရိက္ခာ ပေးရန် မြှင့်တင်ပေးရန် မြှင့်တင်ပေးရန် မြှင့်တင်ပေးရန် မြှင့်တင်ပေးရန်	၀ ကျား ၀၀ ၀ ကျား + ၀
ကျွန်ုပ်တို့ အဖွဲ့အစည်းအဖွဲ့ များ မြှင့်တင်ပေးရန် နှင့် ဆောင်ရွက်ရမည့် အချက်များ အဆင့်မြှင့်တင်ပေးရန်	၈ ကျား ၀၀ ၀ ကျား + ၀

မ၊ လူထုဝင်တန်း၏ လာမည့် (၄) နှစ်အတွက် အကျုံးဝင်သော ဦးစားပေး ပြုပြင်ထိန်းသိမ်းမှု လုပ်ငန်း အစီအစဉ်များအား တင်ပြပါ။

ဦးစားပေး အဆင့်	ကျေးဇူးတင် ပြုပြင်ထိန်းသိမ်းမှု လုပ်ငန်းစဉ်များ	အဆိုပြုသူ (အမျိုးသားများ/အမျိုးသမီးများ/အမျိုးသား+အမျိုးသမီး)	အခန်းကဏ္ဍ	ဦးစားပေး အထင်သတ်မှတ်ချက်	ခန့်မှန်း ကုန်ကျစရိတ်	အကျိုးစီးပွားခွင့်ရှိသူ ခန့်မှန်း အရေအတွက်		
						ကျား	မ	ပေါင်း
၀	ရွာတွင်း ကျွေးမွေးရေး	ကျား + ၀	လက်		22700000	416	168	314
၂	ခန့် ၀	ကျား	ကျေးဇူးတင် ပြုပြင်ထိန်းသိမ်းမှု		15000000	416	168	314

၃	စားသုံးဆောင်ရွက်	ကျား+၁၀	မကလေး	15,000,000	146	168	314
၄	စားသုံးဆောင်ရွက်	၁၀	ကျား+၁၀ မကလေး	8,500,000	146	168	314
၅	စားသုံးဆောင်ရွက်	ကျား+၁၀	ကျား+၁၀	8,500,000	146	168	314

ဇယား ၃: လူထုဝင်ရောက်မှု အခြေခံအားဖြင့် (၄) နှစ်အတွက် အကျိုးပိုင်ဆိုင်သူ ဦးစားပေး ဖွံ့ဖြိုးတိုးတက်မှု လုပ်ငန်း အစီအစဉ်များအားဖော်ပြပါ။

အဆင့်	ကျေးဇူးတင်အတွက် ဦးစားပေး ဖွံ့ဖြိုး တိုးတက်မှု လုပ်ငန်းစဉ်များ	အဆိုပြုသူ (အမျိုးသားများ/ အမျိုးသမီးများ/အမျိုးသား+ အမျိုးသမီး)	အခန်းကဏ္ဍ
၁	စားသုံးဆောင်ရွက်	ကျား+၁၀	စားသုံးဆောင်ရွက်
၂	စားသုံးဆောင်ရွက်	ကျား+၁၀	Livelihoods
၃	စားသုံးဆောင်ရွက်	၁၀	Livelihoods
၄			
၅			

မေလအတိုင်း၊ ကျေးဇူးတင်ရောက်အကျိုးပြုစေရန်အတွက် အတည်ပြုပါသည်။

အမည် မောင်အောင် လက်မှတ် မောင်အောင် နေ့စွဲ -----

(စတုတ္ထနှစ်စက်ဝန်း)ကျေးရွာအခြေခံအချက်အလက် (ပုံစံ - ၈ - ၁)

ပုံစံ - ၈ - ၁ ကျေးရွာအခြေခံအချက်အလက်များ (Form PC 1)

လမ်းညွှန်ချက်၊ ကျေးရွာတစ်ရွာသို့ ပထမဆုံးမိတ်ဆက်ခရီးသွားရောက်သောအခါ လူထုစည်းရုံးရေးမှူးသည် ကျေးရွာခေါင်းဆောင်များအားကျေးရွာအချက်အလက်များကိုမေတ္တာရပ်ခံ၍တောင်းခံရသည်။ ဤအချက်အလက်များကိုစီမံကိန်းမိတ်ဆက်အစည်းဝေးပတ်ဝန်းကျင်ဖွဲ့စည်းခံရမည်။ စီမံကိန်းမိတ်ဆက်အစည်းဝေးတွင် လူထုစည်းရုံးရေးမှူးသည် ဤအချက်အလက်များအား စစ်ဆေးပြီး မှန်ကန်အောင်ပြုလုပ်ရမည်။ ပြီးနောက်တွင် လူထုစည်းရုံးရေးမှူးမှ သတင်းအချက်အလက်ထဲသို့ Tablets မှ တဆင့် ဖြည့်သွင်းရမည်။

ကျေးရွာခေါင်းဆောင် အမည် ဦးသန့်ဇေဇ	ကျေးရွာခေါင်းဆောင်၏ ဖုန်းနံပါတ် ၀၉.၂၅၀၅၅၄၁၇၁	လူထုစည်းရုံးရေးမှူး၏အမည် ဦးလှိုင်ထွန်းဟန်
မြည်နယ်တိုင်းဒေသကြီး ဝဲချီး	မြို့နယ် လျှောက်ကြီး	ကျေးရွာအုပ်စု တောယု
		ကျေးရွာ လျှောက်ကြီးဘက်

က၊ လူဦးရေ

လူမျိုးစု	အိမ်ထောင်စုအရေအတွက်	ကိုးကွယ်သည့်ဘာသာ	အိမ်ထောင်စုအရေအတွက်
လူမျိုးစု (၁) မြန်မာ	၆၃	ဘာသာ(၁) ဗုဒ္ဓ	၆၃
လူမျိုးစု (၂) -----		ဘာသာ(၂) -----	
လူမျိုးစု (၃) -----		ဘာသာ(၃) -----	
လူမျိုးစုရော -----		ဘာသာရော -----	
အခြား			
	အရေအတွက်		
မသန်စွမ်းသူများ	(၇) ဦး		
သက်ကြီးရွယ်အိုများ (၆၅ နှစ် နှင့် အထက်)	(၂၃) ဦး		

စစ်သေးရှောင်	
--------------	--

	အမျိုးသား(အရေအတွက်)	အမျိုးသမီး(အရေအတွက်)	စုစုပေါင်းအရေအတွက်
လူဦးရေ	၂၁၈	၂၂၆	၄၄၄
လူမျိုးစု (၁)-----			
လူမျိုးစု (၂)-----			
လူမျိုးစု (၃)-----			
အခြား			
အိမ်ထောင်ဦးစီး	၇၅	၁၈	၉၃

(ခ)အခြေခံအဆောက်အအုံ အသုံးအဆောင်များ

စာသင်ကျောင်း	အမှတ် ခြံပိ	ကျန်းမာရေး	အမှတ် ခပ်ပါ	ဘာသာရေးအဆောက် အအုံများ	အမှတ် ခြံပိ
အထက်တန်းကျောင်း	<input type="checkbox"/>	ဆေးရုံ	<input type="checkbox"/>	ဇေတီ	<input checked="" type="checkbox"/>
အလယ်တန်းကျောင်း	<input type="checkbox"/>	ကျန်းမာရေးဌာန	<input type="checkbox"/>	ဘုန်းကြီးကျောင်း	<input checked="" type="checkbox"/>
မူလတန်းကျောင်း	<input type="checkbox"/>	ကျန်းမာရေးဌာနခွဲ	<input type="checkbox"/>	ဟိန္ဒူဘုရားကျောင်း	<input type="checkbox"/>
မူကြိုကျောင်း	<input type="checkbox"/>	ဆေးပေးခန်း	<input type="checkbox"/>	ခရစ်ယာန်ကျောင်း	<input type="checkbox"/>
အခြား	<input checked="" type="checkbox"/>	အခြား	<input type="checkbox"/>	ဗလီ	<input type="checkbox"/>
				အခြား	<input type="checkbox"/>
မှတ်ချက် မူလတန်းကျောင်း		မှတ်ချက်		မှတ်ချက်	

(ဂ) တွင်းကျင်းသူများမှတ်တမ်း (ကျေးရွာတွင်နေထိုင်သော သို့မဟုတ် တာဝန်ထမ်းဆောင်နေသော ကျေးရွာကျင်းသူများ)

(၁) စာသင်ကျောင်း		(၂) ကျန်းမာရေး			(၃) လက်မှုပညာ	
ရွာတွင်နေထိုင်သူ	အခြားရွာမှလာသူ		ရွာတွင်နေထိုင်သူ	အခြားရွာမှလာသူ		ရွာတွင်နေထိုင်သူ
မူလတန်းပြဆရာ/မ	<input type="checkbox"/>	<input checked="" type="checkbox"/>	ဆရာဝန်	<input type="checkbox"/>	<input type="checkbox"/>	လက်သား
အထက်တန်းပြဆရာ/မ	<input type="checkbox"/>	<input type="checkbox"/>	လက်ထောက်ကျန်းမာရေးမှူး	<input type="checkbox"/>	<input type="checkbox"/>	ဝန်ထမ်း
အလယ်တန်းပြဆရာ/မ	<input checked="" type="checkbox"/>	<input checked="" type="checkbox"/>	အမျိုးသမီးကျန်းမာရေးဆရာမ	<input type="checkbox"/>	<input type="checkbox"/>	လွှဲပြောင်းကျင်းပသော
ရုက္ခဗျူဆရာ/မ	<input type="checkbox"/>	<input type="checkbox"/>	သားဖွားဆရာမ	<input type="checkbox"/>	<input type="checkbox"/>	ရေပိုက်ကွင်းသူ
အခြား	<input type="checkbox"/>	<input type="checkbox"/>	ပြည်သူ့ကျန်းမာရေးလုပ်သား	<input checked="" type="checkbox"/>	<input type="checkbox"/>	လက်ခြင်းဆရာ
မှတ်ချက်			မှတ်ချက်			မှတ်ချက်

(ဃ) ကျေးရွာသို့ ရောက်ရှိနိုင်သည့်လမ်းအခြေအနေ / ကျေးရွာတစ်ရွာသည် ၎င်း၏ကျေးရွာအုပ်စုနှင့် ဆက်သွယ်ထားသောလမ်းအခြေအနေ (အောက်ပါတို့ကိုပိုင်ပါ)

ကျောက်ကြမ်းလမ်း	တက္ကရာလမ်း	ကွန်ကရစ်လမ်း	မော်တော်ဆိုင်ကယ်လမ်း
ကျောက်ခင်းလမ်း	ခြေသားလမ်း	လူသွားလမ်း	အခြား <u>ရွာကျင်းပခြင်း</u>

(င) ကျေးရွာခွဲခြားစီမံချက် ပိုင်ပါ

(၁) လူထုတော်ပြုစီမံကိန်းမစတင်မီ ဤကျေးရွာတွင်ကျေးရွာခွဲခြားမှု စီမံချက်ရှိခဲ့ပါသလား? ရှိပါသည်/မရှိပါ/မသိပါ

(၂) ရှိခဲ့ပါလျှင် ဤစီမံချက်ကို မည်သည့် ခုနှစ်တွင်ပြင်ဆင်ခဲ့ပါသနည်း? နှစ်-----/မသိပါ

(၃) ဤစီမံချက်ကို ပြုနယ်မှုအတည်ပြုခဲ့ပါသလား? ပြုခဲ့ပါသည်/မပြုခဲ့ပါ/မသိပါ

6

(၈) ခရီးအကွာအဝေး

(၁) ဤကျေးရွာ၏ပတ်ဝန်းကျင်ကျေးရွာအုပ်စု၏ပတ်ဝန်းကျင်ဆိုင်ရာမည်မျှကွာဝေးသနည်း? မိုင် ၁၀/၁၅

(၂) ဤကျေးရွာမှ မြင်းကျေးရွာအုပ်စုပတ်ဝန်းကျင်သို့လာရောက်ကြည့်ရှုသည့်အခါ
 ခြောက်သွေ့ရာသီတွင်ကြာချိန် ၁၅ မိနစ် - ထော်လာဂီ (မော်တော်ဆိုင်ကယ်) ခြေလှမ်း/လား/မော်တော်ဘုတ်/
 အခြား -----
 မိုးရာသီတွင်ကြာချိန် ၁၅ မိနစ် - ထော်လာဂီ (မော်တော်ဆိုင်ကယ်) ခြေလှမ်း/လား/မော်တော်ဘုတ်/
 အခြား -----

(ဆ) ပတ်ဝန်းကျင်ဆိုင်ရာသဘာဝဘေးအန္တရာယ်

ဤကျေးရွာတွင်ကြေခြင်းကိုသို့ သဘာဝဘေးအန္တရာယ်ကျရောက်မှုခြင်း ရှိပါသလား
 မရှိပါ ရှိပါသည် ရှိလျှင်ဖော်ပြပါ -----

(ဇ) ကျေးရွာတွင် ဖွဲ့စည်းထားသော အဖွဲ့အစည်းများ

လူထုပတ်ဝန်းကျင်ဆိုင်ရာ ဤကျေးရွာတွင် ကျေးရွာဖွံ့ဖြိုးရေးအတွက် အစိုးရ(သို့) ရွာသားများကိုယ်တိုင်(သို့) စီမံကိန်းတစ်ခုခုမှ
 ဖွဲ့စည်းထားသည့် အဖွဲ့အစည်းများရှိပါသလား။

(၁) ပျံ့နှံ့ရေးအဖွဲ့

(၂) -----

(ဈ) အတွေ့အကြုံအရ ဦးစီးဌာန (GAD) မှ မှတ်တမ်းတင်ထားခြင်း

ဤကျေးရွာသည် အတွေ့အကြုံအရ ဦးစီးဌာန (GAD) မှ မှတ်တမ်းတင်ထားမှု ရှိပါသလား။
 မရှိပါ ရှိပါသည်

ကျေးရွာခေါင်းဆောင် အမည် ဦးသန့်စွမ်း
 လက်မှတ် [Signature] ဝန.စွဲ 30.11.2019

လူထုစည်းရုံးရေးမှူး အမည် -----
 လက်မှတ် ----- ဝန.စွဲ -----

7

(စတုတ္ထနှစ်စက်ဝန်း)စီမံကိန်းစက်ဝန်း အချိန်ဇယား (ပုံစံ - စ - ၂)

ပုံစံ - စ - ၂ - စီမံကိန်းစက်ဝန်းအချိန်ဇယား (PC 2)

လမ်းညွှန်ချက်၊ ကျေးရွာအုပ်စုအတွက် ဤပုံစံကိုဖြည့်သွင်းရမည်။	သက်ဆိုင်ရာလူထုစည်းရုံးရေးမှူး/လက်ထောက်နည်းပညာမှူးများမှ	စီမံကိန်းစက်ဝန်းအဆင့်တစ်ခုစီပြီးစီးတိုင်းကျေးရွာနှင့်
စည်းရုံးရေးမှူး/လက်ထောက်နည်းပညာရေးမှူးဝန်ထမ်း အမည် -		ဦးလွင်ကျော်
နေ့စွဲ ၂၀. ၁၁. ၂၀၁၉	စက်ဝန်းအားအမှတ်ဖြစ်ပါ <input type="checkbox"/> စက်ဝန်း(၁) <input type="checkbox"/> စက်ဝန်း(၂) <input type="checkbox"/> စက်ဝန်း(၃) <input type="checkbox"/> စက်ဝန်း(၄)	
ပြည်နယ်/တိုင်း ၁၃၃	မြို့နယ် ကျောက်ကြီး	ကျေးရွာအုပ်စု ကော့ကုရ
	ကျေးရွာ ကျောက်ကြီး	ကျေးရွာ ကျောက်ကြီး

စီမံကိန်းဆောင်ရွက်မှုအဆင့်များ	နေ့စွဲ		အစည်းအဝေးတွင်တက်ရောက်သူအရေအတွက်					
	စတင်သည့် နေ့	ပြီးဆုံးသည့် နေ့	အမျိုးသား အရေ အတွက်	အမျိုးသမီး အရေ အတွက်	အိမ်ထောင် စုအရေ အတွက်	လူမျိုးစုတက်ရောက်သူ အရေအတွက် နှင့် လူမျိုးစုအမည်	အိမ်ထောင် စုပေါင်း	အိမ်ထောင် စု %
၁။ ကျေးရွာစီမံကိန်း မိတ်ဆက်အစည်းအဝေး	၂၀. ၁၁. ၁၉	၂၀. ၁၁. ၁၉	၂၆	၃၀	၅၆	၁၈၁-၅၆	၉၃	၆၀%
၂။ ကျေးရွာဖွံ့ဖြိုးရေး စီမံချက်ရေးဆွဲခြင်း အစည်းအဝေး	၂၀. ၁၁. ၁၉	၂၀. ၁၁. ၁၉	၂၆	၃၀	၅၆	" "	၉၃	၆၀%
၃။ ကျေးရွာအုပ်စု လုပ်ငန်းဆုံးဖြတ်ချက်ချသည့်အစည်းအဝေး						" "		
၄။ မြို့နယ်အဆင့်စီမံကိန်းရေးဆွဲရေးနှင့်အကော			မလို	မလို	မလို	မလို		

င်အထည်ဖော်ရေးကော်မတီ၏ စီမံကိန်း သုံးသပ်မှုအစည်းအဝေး									
၅။ ပြို့နယ် စီမံကိန်းရေးဆွဲရေးနှင့်အကောင်အထည်ဖော် ရေးကော်မတီ၏ဆုံးဖြတ်မှုကို ရွာသို့အသိပေးအကြောင်းကြားသည့်အစည်း အဝေး	၅.၃.၂၀၂၀	၁၀.၃.၂၀၂၀	၂၆	၂၇	၅၃	၁၀၇	၅၃	၉၃	၅၆.၄၄%
၆။ စီမံကိန်းလုပ်ငန်းခွဲစီမံချက်ရေးဆွဲခြင်း အစည်းအဝေး	မလို	မလို	မလို	မလို	မလို	မလို	မလို	မလို	မလို
၆.၁။ စီမံကိန်းလုပ်ငန်း အကောင်အထည်ဖော် ရေးအစီအစဉ် ရေးဆွဲခြင်း	၅.၃.၂၀	၁၀.၃.၂၀	၂၆	၂၇	၅၃	၁၀၇	၅၃	၉၃	၅၆.၄၄%
၆.၂။ ပယ်ယူရေးအစီအစဉ် ရေးဆွဲခြင်း	၁၀.၃.၂၀	၁၀.၃.၂၀	၆	၅	၁၁	၁၀၇	၁၁	၉၃	၁၁.၈၃%
၆.၃။ ဘဏ္ဍာရေးကုန်ကျမှု လျာထားအစီအစဉ် ရေးဆွဲခြင်း	၅.၃.၂၀	၁၀.၃.၂၀	၂၆	၂၇	၅၃	၁၀၇	၅၃	၉၃	၅၆.၄၄%
၆.၄။ ပြင်/ထိန်းအစီအစဉ် ရေးဆွဲခြင်း	၅.၃.၂၀	၁၀.၃.၂၀	၂၆	၂၇	၅၃	၁၀၇	၅၃	၉၃	၅၆.၄၄%
၇။ စီမံကိန်းလုပ်ငန်းခွဲ တိုးတက်မှု စောင့်ကြည့် အစည်းအဝေး	မလို	မလို	မလို	မလို	မလို	မလို	မလို	မလို	မလို

၇.၀။ အစည်းအဝေး ပထမအကြိမ်								
၇.၂။ အစည်းအဝေး ဒုတိယအကြိမ်								
၇.၃။ အစည်းအဝေး တတိယအကြိမ်								
၈။ စီမံကိန်းလုပ်ငန်းစဉ် အပြီးသတ်စစ်ဆေးခြင်း အစည်းအဝေး								
၉။ လူထုစစ်ဆေးမှုအစည်းအဝေး								

(တတိယနှစ်စက်ဝန်း) ကျေးရွာဖွံ့ဖြိုးရေး ဦးစားပေး အစီအစဉ် (ပုံစံ - ၈ - ၃)

ပုံစံ - ၈-၃ ကျေးရွာဖွံ့ဖြိုးရေး ဦးစားပေးအစီအစဉ် (Form PC 3)

လမ်းညွှန်ချက်။ အဆင့်(၃)ကျေးရွာဖွံ့ဖြိုးရေးရက်အစည်းအဝေးပြီးဆုံးသောအခါ ကျေးရွာစီမံကိန်း အထောက်အကူပြု ကော်မတီသည် လူထုစည်းရုံးရေးမှူးအကူအညီဖြင့် ဤပုံစံကိုပြည့်စုံအောင် ဖြည့်သွင်းရမည်။			
လူထုစည်းရုံးရေးမှူး/ဝန်ထမ်း အမည် ဦး ဖေလွင်			
နေ့စွဲ ၃၀. ၁၁. ၂၀၁၇	စက်ဝန်းအား အမှတ်ခြစ်ပါ (✓) <input checked="" type="checkbox"/> စက်ဝန်း(၁) <input type="checkbox"/> စက်ဝန်း(၂) <input type="checkbox"/> စက်ဝန်း(၃) <input type="checkbox"/> စက်ဝန်း(၄)		
ပြည်နယ်/တိုင်း မဲခွ်	မြို့နယ် ကျောက်ကြီး	ကျေးရွာအုပ်စု ကျောက်ကြီး	ကျေးရွာ ကျောက်ကြီး

က။ အခက်အခဲအတားအဆီးများအားဆွေးနွေးခြင်း - ယခုလက်ရှိအခြေအနေတွင်ကျေးရွာဖွံ့ဖြိုးတိုးတက်ရေးအတွက် အဓိကအခက်အခဲအတားအဆီးများသည် မည်သည်များဖြစ်ပါသနည်း။ (အမျိုးသား/သမီး အနည်းဆုံးအခက်အခဲ ၅ ခုစီဖော်ပြပါ)

အုပ်စုဖွဲ့ဆွေးနွေးမှုများမှ တင်ပြသောအခက်အခဲအတားအဆီးများ	
၁။ အများစု ဖွဲ့စည်းရန်အတွက် အခက်အခဲအတားအဆီးများ	<input type="checkbox"/> ကျား <input type="checkbox"/> မ ကျား + မ
၂။ အများစု ဖွဲ့စည်းရန်အတွက် အခက်အခဲအတားအဆီးများ	<input type="checkbox"/> ကျား <input type="checkbox"/> မ ကျား + မ
၃။ အများစု ဖွဲ့စည်းရန်အတွက် အခက်အခဲအတားအဆီးများ	<input type="checkbox"/> ကျား <input type="checkbox"/> မ ကျား + မ
၄။ အများစု ဖွဲ့စည်းရန်အတွက် အခက်အခဲအတားအဆီးများ	<input type="checkbox"/> ကျား <input type="checkbox"/> မ ကျား + မ
၅။ အများစု ဖွဲ့စည်းရန်အတွက် အခက်အခဲအတားအဆီးများ	<input type="checkbox"/> ကျား <input type="checkbox"/> မ ကျား + မ

ပ။ အများစု ဖွဲ့စည်းရန်အတွက် အခက်အခဲအတားအဆီးများ

ကျား + မ

မေး မျှော်မှန်းခြင်း- နောင်လာမည့် (၅)နှစ် အတွင်း ကျေးရွာဖွံ့ဖြိုးရေး မျှော်မှန်းလျာထားချက်များအား တင်ပြပါ။

အုပ်စုခွဲ, ဝေးစွန်းမှုများမှ တင်ပြသော အခက်အခဲအား အစီအစဉ်များ	
လူ အများစုနှင့် ယူနိုက်တက် ကျေးရွာများ၊ အထွက်အမြောက်အမြား ဖွံ့ဖြိုးတိုးတက်ရေး နှစ်စဉ်	□ ကျား ၀၈ ၈ ကျား + ၈
ကလေးများ၊ အဆင်မပြေမှုများ ပစ္စည်းကိစ္စများ နှစ်စဉ်	□ ကျား ၀၈ ၈ ကျား + ၈
ကလေးများ ပစ္စည်းကိစ္စများ ဖွံ့ဖြိုး တိုးတက်ရေး အစီအစဉ်များ နှစ်စဉ်	□ ကျား ၀၈ ၈ ကျား + ၈
ကျား၊ ကလေးနှင့် ပစ္စည်းကိစ္စများ ဖွံ့ဖြိုး တိုးတက်ရေး အစီအစဉ်များ နှစ်စဉ်	□ ကျား ၀၈ ၈ ကျား + ၈
နှစ်စဉ်	□ ကျား ၀၈ ၈ ကျား + ၈

၇။ လူထုစိတ်နှစ်ပါး လာမည့် (၄)နှစ်အတွက် အကျိုးရှိသော ဦးစားပေး ဖွံ့ဖြိုးတိုးတက်မှု လုပ်ငန်း အစီအစဉ်များအား ဖော်ပြပါ။

ဦးစားပေး အစီအစဉ်	ကျေးရွာအတွက် ဦးစားပေး ဖွံ့ဖြိုးတိုးတက်မှု လုပ်ငန်းစဉ်များ	အဆိုပြုသူ(အမျိုးသားများ/အမျိုးသမီးများ/အမျိုးသား+အမျိုးသမီး)	အခန်းကဏ္ဍ	ဦးစားပေး အစီအစဉ်မှတ်ချက်	ခန့်မှန်း ကုန်ကျစရိတ်	အကျိုးစီးပွားနှင့် နှိုင်းယှဉ်မှုများ		
						ကျား	မ	ပေါင်း
၁	ကျေးရွာဖွံ့ဖြိုးရေး အစီအစဉ်	၈+၈	ကျေးရွာဖွံ့ဖြိုးရေး	၀	၃၅၀၀၀၀၀	၂၀	၂၅	၄၅
၂	ကျေးရွာဖွံ့ဖြိုးရေး အစီအစဉ်	၈+၈	ပစ္စည်းကိစ္စ	၂	၃၅၀၀၀၀၀	၂၀	၂၅	၄၅

၃	ခမ်းမဆောင်တွင်စားကွင်း	(ကျား+မ)	ဒီဇင်ဘာ	3	12000000	860	935	1795
၄	ကျောက်စိမ်းကန်	(ကျား +မ)	ကဏ္ဍ	4	30000000	860	935	1795
၅	စား လေး ခန်း	(ကျား +မ)	ကျောက်စိမ်း	5	12000000	860	935	1795

သ၊ လူထုစီမံကိန်း၏ လာမည့် (၄) နှစ်အတွက် အကျိုးပင်စော ဦးစားပေး ဖွံ့ဖြိုးတိုးတက်မှု လုပ်ငန်း အစီအစဉ်များအားဖော်ပြပါ။

အဆင့်	ကျေးရွာအတွက် ဦးစားပေး ဖွံ့ဖြိုး တိုးတက်မှု လုပ်ငန်းစဉ်များ	အဆိုပြုသူ (အမျိုးသားများ/ အမျိုးသမီးများ/ အမျိုးသား+ အမျိုးသမီး)	အခန်းကဏ္ဍ
၁	ကန်များ၊ ဖွား သင်တန်း	(ကျား +မ)	
၂	မိတ်ဆွေးခြင်း	(မ)	
၃	နိုင်ငံရေး၊ စား၊ နည်း၊ ဝေပွား	(ကျား +မ)	
၄	ပေး၊ ဖြေ၊ နည်း၊ ဝေပွား	(ကျား +မ)	
၅			

ခေါင်းဆောင်၊ ကျေးရွာစီမံကိန်းအထောက်အကူပြုကော်မတီမှအတည်ပြုသည်။
 အမည် ဒေါ်အောင်စွန်းစို လက်မှတ် [Signature] ဇူလိုင် ၁၃ . ၂၀၁၈

၃	အလှူငွေ ဝမ်းကွဲရေး	၂၀	အလှူငွေ အကူအညီ	၃	၁၅၀၀၀၀၀	၂၀၁၈	၂၂၆	၄၄၄
၄	ဆေးဝါးအဖွဲ့	၇+၆	လှူဒါန်းရေး	၄	၅၅၀၀၀၀၀	၂၀၁၈	၂၂၆	၄၄၄
၅	အလှူငွေ	၇၈၅၈	အလှူငွေ	၅	၆၀၀၀၀၀၀	၂၀၁၈	၂၂၆	၄၄၄

၁။ လူထုဝန်ထမ်းများ လာမည့် (၄) နှစ်အတွက် အကျိုးမဝင်သော ဦးစားပေး ဖွဲ့စည်းတက်ဖွဲ့ လုပ်ငန်း အစီအစဉ်များအားဖော်ပြပါ။

အဆင့်	ကျေးဇူးတင်အတွက် ဦးစားပေး ဖွဲ့စည်း တိုးတက်ဖွဲ့ လုပ်ငန်းစဉ်များ	အဆိုပြုသူ (အမျိုးသားများ/ အမျိုးသမီးများ/အမျိုးသား+ အမျိုးသမီး)	အခန်းကဏ္ဍ
၂	စိုက်ပျိုးရေး၊ နည်းပညာအင်အား	၇+၆	အလှူငွေဝမ်းကွဲရေး
၂	စက်ယာဉ်အင်အား	၇+၆	အလှူငွေဝမ်းကွဲရေး
၃	စက်ယာဉ်အင်အား	၆	၂
၄			
၅			

မေးခွန်းအား ကျေးဇူးတင်အတွက် အကျိုးမဝင်သော အကျိုးစီးပွားအစီအစဉ်များအားဖော်ပြပါ။

အမည် ဒေါ်ရွှေဆန်း လက်မှတ် [Signature] နေ့စွဲ 30.11.2019

အစည်းအဝေးမှတ်တမ်းများ

၂၀၁၉ခုနှစ်နိုဝင်ဘာလ(၃၀)ရက်နေ့လည် ၀၁:၀၀နာရီအချိန်တောပုကျေးရွာအုပ်စု
 ကျောက်ကြီးဘက်ကျေးရွာစာသင်ကျောင်းဝင်းအတွင်းကျင်းပပြုလုပ်သောလူထုဗဟိုပြုစီမံကိန်းစတုတ္ထ
 နှစ်စက်ဝန်းစီမံကိန်းမိတ်ဆက်ခြင်း၊ကျေးရွာဖွံ့ဖြိုးရေးအစီအစဉ်ရေးဆွဲခြင်းနှင့်ကျေးရွာစီထောက်ကော်မ
 တီပြန်လည်ရွေးချယ်အတည်ပြုခြင်း အစည်းအဝေး

၁။ အစည်းအဝေးတက်ရောက်ကြသူများ

အောက်ပါပုဂ္ဂိုလ်များအစည်းအဝေးသို့ တက်ရောက်ကြပါသည်။

(က) ဦးပြည်ဖြိုးဟန်	လူထုစည်းရုံးရေးမှူးစ
(ခ) ဦးကျော်မင်း	လက်ထောက်နည်းပညာမှူး
(ဂ) ကျေးရွာလူထု	PC-11

၂။ ရည်ရွယ်ချက်

ကျောက်ကြီးဘက်ကျေးရွာလူထုဗဟိုပြုစီမံကိန်း စတုတ္ထနှစ်စက်ဝန်း၊ စီမံကိန်းမိတ်
 ဆက်ခြင်း၊စီမံကိန်းလုပ်ငန်းများရွေးချယ်အတည်ပြုနိုင်ရန် နှင့် ကျေးရွာစီထောက်ကော်မတီဝင်များအား
 ပြန်လည်ရွေးချယ်အတည်ပြုနိုင်ရန်ရည်ရွယ်ပါသည်။

၃။ ဆွေးနွေးချက်များ

ရှေ့ဦးစွာလူထုစည်းရုံးမှူးဦးပြည်ဖြိုးဟန်မှစီမံကိန်း၏ရည်ရွယ်ချက်များစီမံကိန်း
 မိတ်ဆက်များ၊ဆောင်ရန်/ရှောင်ရန်များ၊စီမံကိန်းစက်ဝန်းများ၊အကာကွယ်ပုံစံများ၊အကြံပြုသောလုပ်
 ငန်းနှင့် အကြံပြုမဝင်သော လုပ်ငန်းများ နှင့် ကော်မတီဝင်များ၏ တာဝန်ဝတ္တရားများ အားရှင်းပြပြီးနောက်
 တက်ရောက်လာသော ကျေးရွာလူထုများအား အုပ်စုများခွဲကာလူထုအားလုံးပါဝင်သောလူမှုဆန်းစစ်ခြင်း
 များအဖွဲ့လိုက်ဆွေးနွေးခဲ့ပါသည်။ ထိုနောက် တက်ရောက်လာသောကော်မတီဝင်များအား စတုတ္ထနှစ်စက်
 ဝန်းအား ဆက်လက်တာဝန်ယူ မဆောင်ရွက်နိုင်သော ကော်မတီဝင်များနေရာတွင် တက်ရောက်လာ
 သော ကျေးရွာလူထုများ ထဲမှ အဆိုပြုခြင်းများဖြင့် ရွေးချယ်ခဲ့ပါသည်။

လက်ထောက်နည်းပညာမှူးမှကျေးရွာဖွံ့ဖြိုးရေးလုပ်ငန်းစဉ်ရွေးချယ်နိုင်ရန်အတွက်ကျေးရွာ၏စိန်ခေါ်မှု

အခက်အခဲများပျော်မှန်းချက်များဦးစားပေးလုပ်ငန်းအားအမျိုးသားအမျိုးသမီးအုပ်စုခွဲကာဆွေးနွေးရမည်ဖြစ်ကြောင်းအုပ်စုခွဲဆွေးနွေးရခြင်း ရည်ရွယ်ချက်အား ရှင်းလင်းဆွေးနွေးကာလက်ထောက်နည်းပညာမှူးမှအမျိုးသားအုပ်စုလူထုစည်းရုံးရေးမှူးမှအမျိုးသမီးအုပ်စုအဖွဲ့ခွဲကာအခက်အခဲပျော်မှန်ချက်ဦးစားပေးလုပ်ငန်းများအား ရွေးချယ်ကာ အုပ်စုနှစ်ခုမှရရှိလာသော ဦးစားပေးလုပ်ငန်းများအားပြန်လည်အတည်ပြုပြီးကျေးရွာဦးစားပေးလုပ်ငန်းအားရွေးချယ်အတည်ပြုခဲ့ကြပါသည်။

- (၁) ကျေးရွာခန်းမဆောင်တည်ဆောက်ခြင်း
- (၂) ကျောင်းဆောင်တိုးချဲ့ခြင်း
- (၃) အင်ဂျင်မီးလင်းရေး
- (၄) ဆေးပေးခန်းတည်ဆောက်ခြင်း စသည်ဖြင့် PC3 အတိုင်းရွေးချယ်ခဲ့ကြပြီး ကျေးရွာစီထောက်ကော်မတီ အားပြန်လည်အတည်ပြုရွေးချယ်ခဲ့ကြပါသည်။

၄။ ဆုံးဖြတ်ချက်များ

စဉ်	ဆုံးဖြတ်ချက်များ	ဆောင်ရွက်ရန်
၁။	ကျေးရွာခန်းမဆောင်တည်ဆောက်ခြင်း	စီထောက်ကော်မတီနှင့် ကျေးရွာလူထု

ကျေးရွာရာအုပ်ချုပ်ရေးမှူးမှ မိမိကျေးရွာအဓိကလုပ်ငန်းရွေးချယ်ပေးသောကျေးရွာလူထုအားအထူးကျေးဇူးတင်ကြောင်းသို့ ဖြစ်၍လိုအပ်သောမြေယာလူဒါန်းမှုထောက်ခံချက်အထောက်အထားရရှိစေရန်မိမိဦးဆောင်ကာကြိုးပမ်းဆောင်ရွက်ပေးသွားမည်ဖြစ်ကြောင်းအစည်းအဝေးသို့တက်ရောက်ရွေးချယ်ကြသောအိမ်ထောင်စုများကလည်းမိမိအိမ်ရှေ့အားလုံလောက်သောအကျယ်မရှိပါက မိမိကျေးရွာဖွံ့ဖြိုးရေးအတွက်ဖြစ်သဖြင့်မြေယာလူဒါန်းမှုများပြုသွားကြရန်အမှာစကားပြောကြားပြီး အစည်းအဝေးအား ညနေ ၃း၀၀ နာရီအချိန်တွင်ရုပ်သိမ်းလိုက်ပါသည်။

ကဏ္ဍအလိုက် ဖွံ့ဖြိုးရေး ဦးစားပေး လုပ်ငန်းစဉ်များ

ကဏ္ဍ	စဉ်	လုပ်ငန်း	အဆိုပြုသူ	လ/နှစ်	လုပ်ဆောင်မည့်သူ	ထောက်ပံ့မည့်သူ	မှတ်ချက်
အခြေအဆောက်အအုံ	၁	ရွာတွင်းလမ်းကပ်ခင်းခြင်း	က+မ	၂၀၁၇	ကျေးရွာလူထု	CDD	(ပထမနှစ်စက်ဝန်း) အကောင်အထည်ဖော်ပြီး
	၂	ရွာတွင်းကွန်ကရစ်ဘီးလမ်းခင်းခြင်း	က+မ	၂၀၁၉	ကျေးရွာလူထု	CDD	(တတိယနှစ်စက်ဝန်း) အကောင်အထည်ဖော်ပြီး
ကျေးရွာအဆောက်အအုံ		ဘက်စုံသုံးခန်းမဆောင်	က+မ	၂၀၂၀	ကျေးရွာလူထု	CDD	(စတုတ္ထနှစ်စက်ဝန်း) အကောင်အထည်ဖော်ရန်
ပညာရေး		စာသင်ကျောင်းဆောင်တိုးချဲ့ခြင်း	က+မ	၂၀၂၀	ကျေးရွာလူထု		
မီးလင်းရေး		အင်ဂျင်မီးလင်းရေး	က+မ	၂၀၁၇	ကျေးရွာလူထု	-	VDP workshop တွင်တွဲထားပြီး
ကျေးရွာအဆောက်အအုံ		စာကြည့်တိုက်တည်ဆောက်ခြင်း	က+မ	=	ကျေးရွာလူထု	-	=
ကျန်းမာရေး	၁	ဆေးပေးခန်းပြုပြင်ခြင်း	က+မ	=	ကျေးရွာလူထု	-	=
အသက်မွေးဝမ်းကြောင်း/စိုက်ပျိုးရေး	၁	စိုက်ပျိုးရေးသင်တန်း	က+မ	=	ကျေးရွာလူထု	-	=
	၂	စက်ပြင်သင်တန်း	က+မ	=	ကျေးရွာလူထု	-	=
	၃	အပ်ချုပ်သင်တန်း	မ	=	ကျေးရွာလူထု	-	=



လူထုဗဟိုပြုစီမံကိန်း
“ကျေးလက်လူထုအခြေပြု၊ ဖွံ့ဖြိုးမှုကိုတိုးရှေးရှု”
လူထုဗဟိုပြုစီမံကိန်း၊ ကျောက်ကြီးမြို့နယ်၊ ပဲခူးတိုင်း (အရှေ့ခြမ်း)