



ပြည်ထောင်စုမြန်မာနိုင်ငံတော်အစိုးရ
 စိုက်ပျိုးရေး၊ မွေးမြူရေးနှင့် ဆည်မြောင်းဝန်ကြီးဌာ
 ကျေးလက်ဒေသဖွံ့ဖြိုးတိုးတက်ရေးဦးစီးဌာန

National Community Driven Development Project
 လူ့ထူထပ်မှုဖြန့်ဖြူးမှုစီမံကိန်း၊ လှိုင်းဘွဲ့မြို့နယ်

ကျေးရွာဖွံ့ဖြိုးရေးအစီအစဉ်



ကဒီကံကျေးရွာအုပ်စု
 လှိုင်ကော့ဖျာကျေးရွာ

မာတိကာ

စဉ် အကြောင်းအရာစာမျက်နှာ

၁။	လှိုင်းဘွဲ့မြို့နယ်အခြေပြမြေပုံ	၁
၂။	ကျေးရွာမြေပုံ (တည်နေရာ)	၂
၃။	အုပ်စုတွင်ပါဝင်သောကျေးရွာများစာရင်း	၃
၄။	ကျေးရွာအခြေခံအချက်အလက်များ (ကျေးရွာသမိုင်းကြောင်း)	၄-၅
၅။	လူထုပူးပေါင်းပါဝင်သောလူမှုဆန်းစစ်ခြင်းနှင့် အကဲဖြတ်ခြင်း လုပ်ငန်းစဉ် (PSA/PRA) အကျဉ်းချုပ်ဇယား	၆
၆။	ကျေးရွာဖွံ့ဖြိုးရေးအစီအစဉ်အတွက်အသုံးပြုခဲ့သော PRA tools တစ်ခုချင်းစီအတွက်သုံးသတ်ချက်များ	
	၁။ကျေးရွာလူမှုရေးနှင့်အရင်းအမြစ်ပြမြေပုံ (Social Map).....	၇-၈
	၂။ရာသီခွင်ပြပြကွဲဒီဇိုင်း (Seasonal Cleander).....	၉-၁၀
	၃။ဥစ္စာနေကြွယ်ဝမှုပြဇယား (Wealth Ranking).....	၁၁-၁၂
	၄။ ကျား၊မပင့်ကူအိမ်သုံးသပ်ခြင်း (Cob Web).....	၁၃-၁၄
	၅။အရင်းအမြစ်အသုံးချမှုပုံစံပြဇယား (Asset Mapping).....	၁၅-၁၆
	၆။အဖွဲ့အစည်းချိတ်ဆက်မှုပြဇယား (Veen Diagram).....	၁၇-၁၉
၁၇။	ကော်မတီဝင်များရွေးချယ်ခြင်းနှင့် ကျေးရွာဖွံ့ဖြိုးရေးအစီအစဉ် ဆောင်ရွက်မှုမှတ်တမ်း	၂၀-၂၂
၁၈။	ကျေးရွာအချက်အလက်များ (PC 1)	၂၃-၂၆
၉။	စီမံကိန်းစက်ဝန်းအချိန်ဇယား (PC 2).....	၂၇
၁၀။	ကျေးရွာဖွံ့ဖြိုးရေးဦးစားပေးအစီအစဉ် (PC 3).....	၂၈-၂၉
၁၁။	အစည်းဝေးမှတ်တမ်းများ	၃၀-၃၁
၁၂။	ကဏ္ဍအလိုက်ဦးစားပေးဖွံ့ဖြိုးရေးလုပ်ငန်းစဉ်များ.....	၃၂

၁။ လိုင်းဘွဲ့မြို့နယ်အခြေပြမြေပုံ

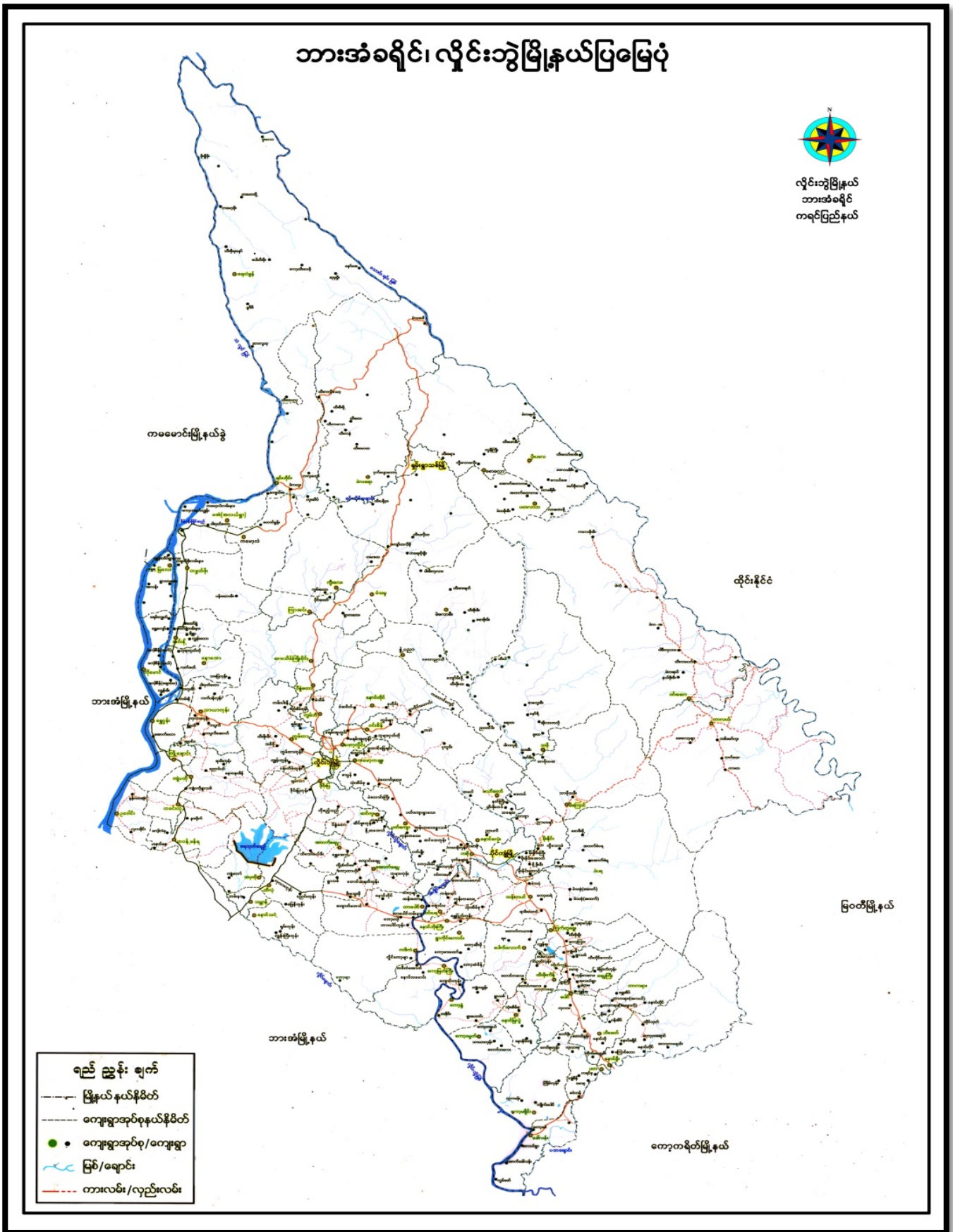

၂။ ကျေးရွာမြေပုံ (တည်နေရာ)



၃။ အုပ်စုတွင်ပါဝင်သော ကျေးရွာများစာရင်း

- ၁။ ကဒီကံ
- ၂။ လှိုင်ကော့ဖျာ

“ ဤကော့ဗုဂကျေးရွာ၏သမိုင်းအကျဉ်း ”

ဤကော့ဗုဂကျေးရွာသည် ယခုခေတ် ကျေးရွာပညာရှိ မရှိ ခဲပေကတော့တောင် များသာဖြစ်ခဲ့ပါသည်။ နောက်ပိုင်းတွင် ကရိုင်းကျေးရွာမှ ရွာသူများသည် ၎င်းတောတောင် များအား လာရောက် ဆွတ်ထွင်ရှင်းလင်းပြီး တောင်ယာဖြေလျာရောက် လုပ်ကိုင်ချေရာ၌ ကျေးရွာဖြစ်တည်လာသည်ဟု ဗွတ်သား ရပါသည်။

ကျေးရွာသည် တောတောင်၏ခြေရင်း တွင်တည်ရှိသော ခြေခံရေ မြေပိုင်းချင်းသော အချိုတွင် ဆံပွားများ မြောခကာဖြစ်ပွား၍ အခြားရွာသို့ အကြိမ်ကြိမ် ပြောင်းရွှေ့နေထိုင် ရပါသည်။ နောင်တွင် ဦးကျေးရွာ ဒီဇိုင်းမသင့်ကျေးရွာသို့ ပြောင်းရွှေ့နေထိုင်ရသည် အကြိမ်မှာ အဆိုရှား ဆုံးဖြစ်ခဲ့ပါသည်။ ၎င်းအကြိမ်မှာ တစ်ရွာလုံး ပြောင်းရွှေ့ရသောကြောင့် ရွာသည် (၁၂) ခုခေတ်ကျော်ခန့် မျက်စိခဲပွား ပါသည်။

ထိုနောက် ခိုင်ရေ တည်ငြိမ်မှု ရှိလာသော အချိန်တွင် အချို့ရွာသူများ များ ကျေးရွာသို့ပြန်အခြေချနေထိုင်လာခဲ့ခြင်းပါသည်။ ယခုဆိုလျှင် ကျေးရွာသို့ ပြန်လည် အခြေချနေထိုင်လာခဲ့သည်မှာ (၂၂) ခုခေတ်ကျော် ဖြစ်ပညာဗွတ်သား ရပါသည်။ ကျေးရွာသည် တောတောင်ခြေရင်း တွင်တည်ရှိသောကြောင့် လယ်ယာဖြေမှုများ ကျိသာ အဓိက အသက်မွေးဝမ်းကြောင်း အဖြစ်လုပ်ကိုင်စားသောက်ကြပါသည်။

ပညာရေး ဦးပဝေသက် ဤ ယခုခေတ် အဆို ရတောင်ကျောင်း မရှိသောကြောင့် သူ၏ကြီးကျောင်း၏ ပညာရေး ဖြစ်သော်လည်း ဤရွာသည် နောက်ပိုင်းတွင် တောင်ကလေး အရှေ့တောင်၏အလယ်တွင် ဖြစ်ပြီး ကလေးလူငယ် များအား (၁၁.၈) ကျောင်းဖြင့် (၂၀၀၆) ခုနှစ်လောက်တွင် အဆိုရကျောင်း၏ ပညာရေး ကျိသော်လည်း ခွင့်ရခဲ့ပါသည်။ သို့သော် ကျေးရွာ၏ အခြေအဆ အရ အဆိုရ အသိအမှတ်ပြု

စာသင်ကျောင်း (အ.မ.က(ခွဲ)) ကို ၂၀၁၂ ခုနှစ် သာယာပြန် စတင်အသိ
အမှတ်ပြုပါသည်။

ကျေးဇူးတင်လှသည်။ ဆက်သွယ် အင်မတန် ခဲသည်။ သောဇာတိတို့၊
တက်မှု အကျိုးကြောင့် နေပါသေးသည်။ သို့သော် ယခင်က ဒီအိုင်၊ ပဒုဉ်
အသက်သာမှု မတိုးတက်နိုင်သေးသော်လည်း တိုးတက်လာသည်။ အပိုင်း များ
လည်း ရှိလာပြီဖြစ်ကြောင်း တင်ပြလိုက်ပါသည်။

၅။ လူထုပူးပေါင်းပါဝင်သော လူမှုဆန်းစစ်ခြင်းနှင့် အကဲဖြတ်ခြင်းလုပ်ငန်းစဉ် အကျဉ်းချုပ်ဇယား

လူထုပူးပေါင်းဆောင်ရွက်ခြင်း
လူမှုဆန်းစစ်ချက်(CPRA) နှင့် ဝက်ဆိုင် စာအုပ်အောက်အောက်ဆွေးနွေးခြင်း

ကျေးရွာအစည်း လှိုင်ကော့ဗျာ
ကျေးရွာအစည်း ကဒိက

စဉ်	စတင်/အပြီး ဝက်ဆိုင် ရက်စွဲ	ဆောင်ရွက်ခဲ့သည့်အဖွဲ့အစည်း	စတင်/အပြီး ဝက်ဆိုင် ရက်စွဲအတွက် အဖွဲ့အစည်း		ပေါင်းစု ရက်စွဲ
			ကဏ္ဍ	မ	
၁။	13.6.2019	လူမှုဆန်းစစ်ချက်(CPRA) နှင့် ဝက်ဆိုင် စာအုပ်အောက်အောက်ဆွေးနွေးခြင်း	5	13	18
၂။	13.6.2019	ဝက်ဆိုင် စာအုပ်အောက်အောက်ဆွေးနွေးခြင်း	5	13	18
၃။	13.6.2019	ကျေးရွာအစည်းအဖွဲ့နှင့် ပါဝင်ဆွေးနွေးမှုများအား ဝက်ဆိုင်စာအုပ် နှင့် စီမံအဖွဲ့အစည်းအဖွဲ့အစည်းအဖွဲ့အစည်း	4	12	16
၄။	13.6.2019	ဝက်ဆိုင် စာအုပ်အောက်အောက်ဆွေးနွေးခြင်း	5	13	18
၅။	13.6.2019	ပိုမိုကောင်းမွန်သည့် ဝက်ဆိုင်စာအုပ်အောက်အောက်ဆွေးနွေးခြင်း	4	12	16
၆။	13.6.2019	မင်းပုံစံ(ကျေးရွာအစည်း) ပြင်ပအဖွဲ့အစည်းများ ချိတ်ဆက် မှုပြုလုပ်ခြင်း	4	12	16

~~လူမှုရေးနှင့်အာဇာနည်အဖွဲ့အစည်း~~

~~ဆွေးနွေးခြင်းနှင့် ဆန်းစစ်ချက်များ~~

ရက်စွဲ ၂၀၁၉.၆.၆

ကျေးဇူး ဖြစ်ကော့ဗျာ
ကျေးဇူးအပ်စွဲ ကိစ္စကံ

△ ကျေးဇူးတော်များ ပတ်ပတ်တတ်ပတ်ပတ်ဖြင့် တောထောင်နှင့် ဖြစ်စေချင်ပါ

များဖြင့် ဝမ်းချောင်းပါသည်။

△ ကျေးဇူးသည် ကျွန်း ဖြင့်တစ်ခုတည်းတည်းတည်းတည်းတည်းတည်းတည်း

ရွက်ပွင့်ပါသည်။

△ ကျေးဇူးသည် ကျွန်းတို့ကို ဖြင့်တစ်ခုတည်းတည်းတည်းတည်းတည်းတည်း

သွေးထောင့် အလွန် ခက်ပါသည်။

△ လယ်ယာ ဖြင့် လုပ်ငန်း လုပ်ကိုင်ခြင်း သည် ကျေးဇူးတော် အစီအစဉ်

ဖွဲ့စည်း ဖြစ်ပါသည်။

△ ကျေးဇူးတော် ကိုလည်း အဖွဲ့ဖြင့် ဖြင့်တည်းတည်းတည်း

ပါဠိ သူဦးရေ - ကျား (၅) ၊ မ (၁၅)

ကူး: ၅
မ: ၁၃
ကျား: ၅၀ - လှိုင်ကျေးတိုက်

ကျား: ၅၀ - လှိုင်ကျေးတိုက်
မ: ၁၃ - ၁၃.၆.၂၀၁၉

ရာသီခွင်	အပူချိန်	အပူချိန်	အပူချိန်	အပူချိန်	အပူချိန်	အပူချိန်	အပူချိန်	အပူချိန်	အပူချိန်	အပူချိန်	အပူချိန်	အပူချိန်
ရာသီဥတု												
ရေအရေ												
ကျား/မအရေ	၀၀၀၀၀	-	-	-	-	၀၀၀၀၀	-	-	-	-	-	-
ရေအရေ	-	-					-	-	-	-	-	-
ပစ္စည်း												
ပစ္စည်း												
စရိတ်	\$	\$	\$	\$	\$	\$	\$	\$	\$	\$	\$	\$

ရာသီဥတု ပြုကွင်း

ဆွေးနွေးခြင်းနှင့် ဆန်းစစ်ခြင်းများ

ကျေးရွာ လှိုင်ကျေးရွာ

၅/၆/၂၀၁၅

ကျေးရွာအုပ်စု - ကဒီကံ

△ ဆွေးနွေးရာတွင် စွဲလက်ပတ်ပြုစေရမည့် ပြုပြင်ဆင်ခြင်ရေးအစီအစဉ်၊ ကျေးရွာများ ဆိုင်းဘုတ်၊ ရန်အလျှောက်ပေးပါသည်။

△ ဖွဲ့စည်းပုံများကို ရာသီအလိုက် ကျင်းပပြုလုပ်ကြပါသည်။

△ စွမ်းဆောင်ရည်ကောင်းမွန်စေရန်အတွက် တစ်နှစ်တာကြာပြီးနောက်တွင် စာတမ်းအရင်းအမြစ်များအား ပြန်လည်စစ်ဆေးပါသည်။

△ စွဲလက်ပတ်များ အားလုံးပေးအပ်ရန်အတွက် လုပ်ငန်းများလုပ် ကိုင်စေရန် စွဲလက်ပတ်များ အားဖြင့် မည်သို့ပေးအပ်ပါသည်။

ပါဝင် ဆွေးနွေးသူ - ကျား (၅)၊ မိန်းမ (၁၃)

၃။ ဥစ္စာနေကြွယ်ဝမှုပြဇယား (Wealth Ranking)

ကျေးရွာ-ပျဉ်းကျေးရွာ ကျေးရွာအုပ်စု- ကဒီကံ		ဥစ္စာနေကြွယ်ဝမှုပြဇယား		
စဉ်	အမည်	ပစ္စည်းအမျိုးအမည်	အိမ်အရေအတွက်	ရာခိုင်နှုန်း
၁	ဓမ္မပုဏ္ဏားအုပ်စု	လယ် ၂၀၀၀၀၀ အထက်၊ သစ်တော၊ ပျဉ်းကျေးရွာ၊ လယ်အုပ်စု၊ အမည်မရှိ၊ ဆီငြိမယ်၊ TV၊ ရေစက်၊ ရေကူး၊ ပျဉ်းကျေးရွာ၊ အိမ်၊ ဝတ်စုံ ကြက်	၅၅	၅၂.၂%
၂	အလယ်အလတ်အုပ်စု	လယ် ၅၀၀၀ အထက်၊ ပျဉ်းကျေးရွာ၊ လယ်အုပ်စု၊ အမည် မရှိ၊ ဆီငြိမယ်၊ TV၊ အိမ်၊ ရေ၊ ငွေ၊ အိမ်၊ ဝတ်စုံ၊ ကြက်၊ အိမ်၊ ဝတ်စုံ	၄၀	၆၀.၅၅%
၃	ဓမ္မပုဏ္ဏားအုပ်စု	အိမ်၊ ဝတ်စုံ၊ အိမ်၊ ဝတ်စုံ၊ အိမ်၊ ဝတ်စုံ	၁၄	၂၁.၅၅%
			၉၅	၁၀၀%
	၈ - ၄			
	၉ - ၁၃			

ခန္ဓာအကျယ်ဝတ္ထုပြုစာတမ်း

ဆွေစွမ်းဖြူညို ဦးစိုးစိုးစိုးများ

ရက်စွဲ 13.6.2019

ကျေးဇူး ဗဟိုကျေးဇူး

ကျေးဇူးဝတ်စုံနှင့် ကိစ္စကံ

△ ဗဟိုကျေးဇူးကျေးဇူးဝတ်စုံနှင့် ခန္ဓာအဆင့်တစ်ဆင့်တက် (၃)ခုတက် ဤပါသည်။

△ ဒဂုံတောင်ဆေးကုရေးဗဟိုအဆင့်ဖြေတော အိမ်ထောင်ရေး (၁)ခု အလယ်အလတ်အဆင့် (၂)ခုနှင့် မဖြေ လည်တော အဆင့် (၃)ခု ခုတင်ပါသည်။

△ မဖြေလည်ရခြင်းမှာ အလယ်တန်းဖြေ ကိုယ်ပိုင်မရှိခြင်း၊ ဝတ်စုံရတာအလျှင် အကုန်အစားပါးခြင်း တို့ကြောင့်ဖြစ်ပါသည်။

△ စီမံကိန်းမှလျစ်လျူထားလျက်၊ များတစ်ဆင့်တက်မှု၊ ဖေါင်းလှ အခြေပြင်စီမံကိန်းများ အဆင့်မြှင့်တင်မည်ဖြစ်ပါသည်။

ဝါဝတ်ဆွဲစီး - ကျေးဇူး ၅ ၂၊ ၁၃ ၂

ပင့်ကူအိမ်ပုံစံပေး

ကျား၊မ ပွင့်ကူအိမ်
ကျား၊မအိမ် - ကဒီက

၃၀၀၅. ၁၅.၆.၂၀၁၇

၈ - ၄

၆ - ၁၂

ပဏာမ

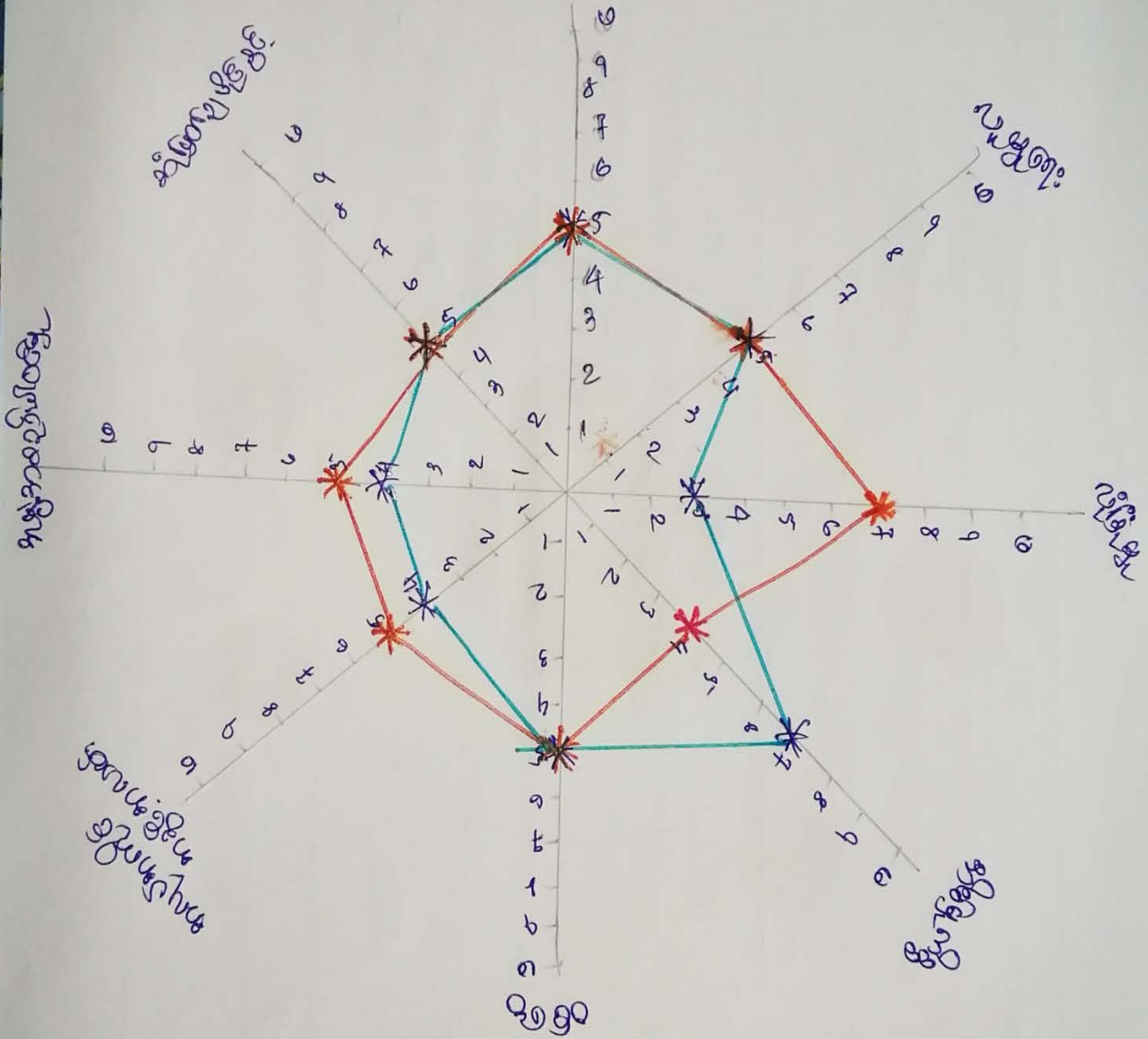

— အိမ်
— မ

ကျား၊မ ငွေကုန်အသုံးအကျင့်

စက္ကနွေးဖြင့်နှင့် အင်္ဂါအင်္ဂါဖြင့်

ကျား၊မ လှိုင်ကေ့စု
ကျား၊မအင်္ဂါ - ကိစ္စ

ရက်စွဲ 13.6.2019

- △ အမျိုးသမီးများသည် အလုပ်အကိုင် အခွင့်အလမ်း နှင့် လိင်ပိုင်း
အပိုင်းတွင် အမျိုးသားများထက် အားရစွာပါဝင်သည်။
- △ ကျား၊မအင်္ဂါ ကလေးတို့တွင် အမျိုးသားနှင့် အမျိုးမတို့ တူညီကြပါ
သည်။
- △ အမျိုးသမီးများသည် အိမ်ထောင်ရေးများဖြင့်သာ အချိန်ကုန်ကြပြီး များ
စေတော့၍ အလုပ်ထွက်ပြီး အလုပ်လုပ် ကိုင်ရန် အားရစွာ ရကြပါပြန်
သည်။
- △ ထိုကြောင့် စိန်ကိန်း နှင့် ယောကျ်ားကလေးများ တွင်လည်း ကောင်း၊
အခြား စောင့်ရှောက်မှုများ များ တွင်လည်း ကောင်း အမျိုးသမီးများ
အား အလုပ်အကိုင်အခွင့်အလမ်း ထုတ်ပေးခြင်းဖြင့် အမျိုးသမီးများ၏
စွမ်းစွမ်းရည်များ တွင် လာနိုင်ပါသည်။

ပါးစေအောင် - ကျား 4 နှင့် 12

အရင်းအမြစ်အစိုးရအဖွဲ့ချုပ်ပြုစုရေး
စာရွေးစုံရေးနှင့် အစိုးရအဖွဲ့

ရက်စွဲ - 13.6.2019

ကျေးဇူး ဖြစ်စေရေးအဖွဲ့
ကျေးဇူးအဖွဲ့ဝင် မိမိတို့

- △ စီးစက်၊ ဖောက်ဖျက်၊ စက်ပျက်၊ အစွမ်းအားနည်းစွာ စောင့်ရှောက်မှု အမျိုးမျိုး
များစွာ ဖြစ်ပွားခဲ့ပြီး ကြီးကြပ်စောင့်ရှောက်မှု ပြုလုပ်ကြပါသည်။
- △ ကျွန်ုပ်တို့၏ ကား၊ ဆိုင်ကယ်၊ ဝန်ထုပ်ကုန်၊ ဝန်ထုပ်စာရင်းစာရင်းစာရင်း
အမျိုးမျိုးနှင့် အမျိုးမျိုးများ အတူညီခဲ့ပြီး အတူတူ ပြုလုပ်ပါသည်။
- △ ကျေးဇူးရှိအရင်း အမြစ်အများစုသည် အမျိုးမျိုးနှင့် အမျိုးမျိုးများ အ
တူတူ ပြုလုပ်ဆောင်ရွက်ပါသည်။ ကြောကြောင့် ကျေးဇူး ဖြစ်စေရေးအဖွဲ့
များလုပ် ကြည့်ရာတွင် အတူတူ ပူးပေါင်းဆောင်ရွက် သင့်ပါသည်။

ပါဝင်သူစာရင်း - ကျား 4 ဦး မိန်းမ 12 ဦး

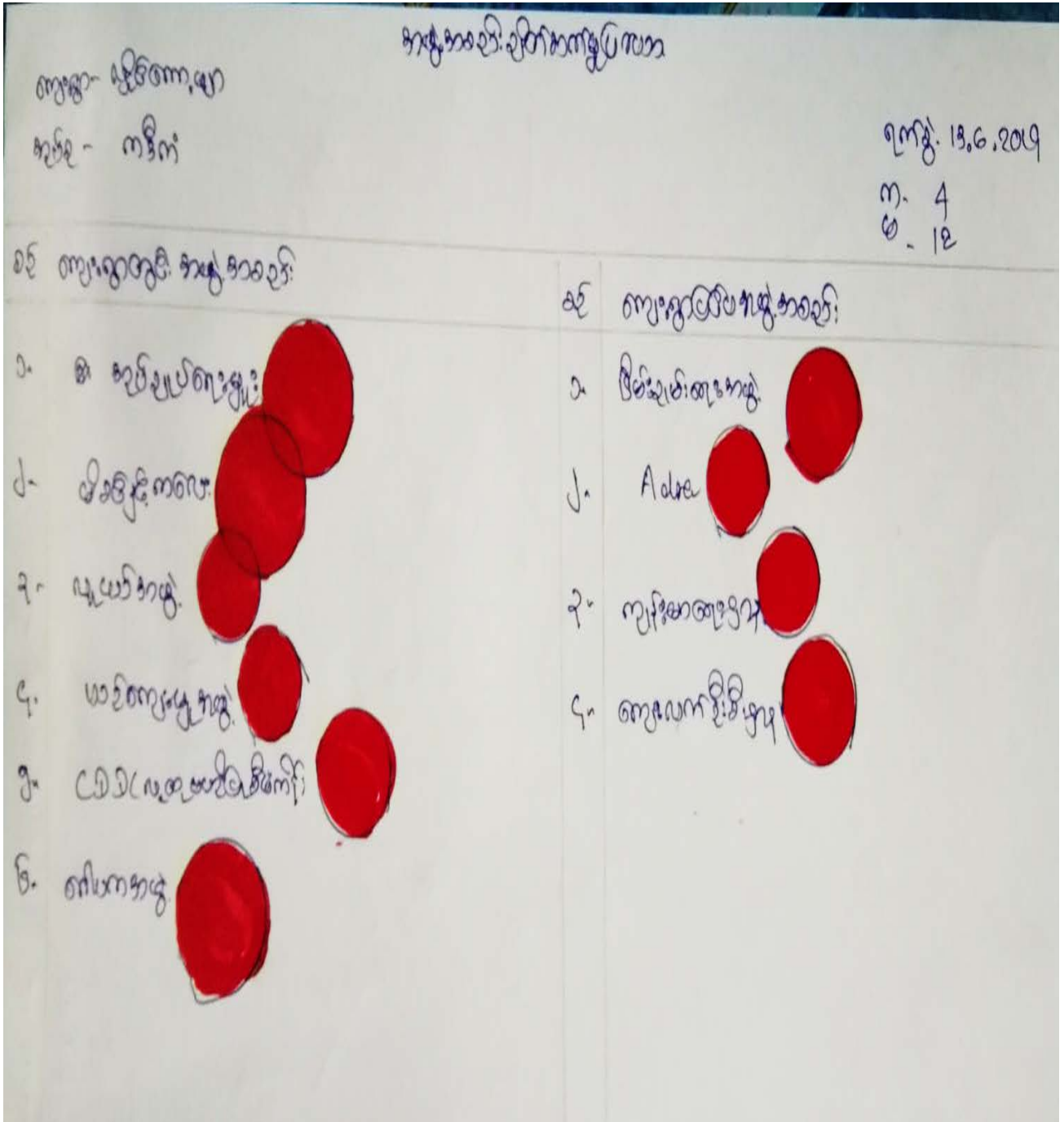

၈။ ကော်းရဲပြအိကုအလကုမ်း(PC 1)

ပုံစံ - ၈ - ၁ ကျေးရွာအခြေခံအချက်အလက်များ (Form PC 1)

လမ်းညွှန်ရွက်၊ ကျေးရွာခေါင်းဆောင်များအားကျေးရွာအချက်အလက်များကိုပေးအောင်ပေးရန်အတွက်အချက်အလက်များကိုစီမံကိန်းမိတ်ဆက်အစည်းဝေးမတိုင်မီတောင်းခံရမည်။ စီမံကိန်းမိတ်ဆက်အစည်းဝေးတွင် လူထုစည်းရုံးရေးမှူးသည် ဤအချက်အလက်များအား စစ်ဆေးပြီး မှန်ကန်အောင်ပြုလုပ်ရမည်။ ပြီးနောက်တွင် လူထုစည်းရုံးရေးမှူးမှ သတင်းအချက်အလက်ထဲသို့ Tablets မှ တဆင့် ဖြည့်သွင်းရမည်။		ကျေးရွာတစ်ရွာသို့ ပထမဆုံးမိတ်ဆက်ရေးသွားရောက်သောအခါ	လူထုစည်းရုံးရေးမှူးသည်
ကျေးရွာခေါင်းဆောင် အမည် ဦး ထာသိန်းအောင်	ကျေးရွာခေါင်းဆောင်၏ ဖုန်းနံပါတ် ၀၇၇ ၈၆၄ ၅၅၅၃၀၂	လူထုစည်းရုံးရေးမှူး၏အမည် ဒေါ်အိအိအောင်	
ပြည်နယ်၊ တိုင်းဒေသကြီး ကရင်	မြို့နယ် ပွဲလဲဘွဲ့	ကျေးရွာအုပ်စု ကဒိကံ	ကျေးရွာ ပွဲလဲကျေးရွာ

က။ လူဦးရေ အိမ်ခြေ = ၄၈

လူမျိုးစု	အိမ်ထောင်စုအရေအတွက်	ကိုးကွယ်သည့်ဘာသာ	အိမ်ထောင်စုအရေအတွက်
လူမျိုးစု (၁) - ကရင်	၆၅	ဘာသာ(၁) - မိတ်ဆက်	၆၅
လူမျိုးစု (၂) -----		ဘာသာ(၂) -----	
လူမျိုးစု (၃) -----		ဘာသာ(၃) -----	
လူမျိုးစုရော -----		ဘာသာရော -----	
အခြား			
	အရေအတွက်		
မသန်စွမ်းသူများ	၁		
သက်ကြီးရွယ်အိုများ (၆၅ နှစ် နှင့် အထက်)	၈		
စစ်ဘေးရှောင်			

	အမျိုးသား(အရေအတွက်)	အမျိုးသမီး(အရေအတွက်)	စုစုပေါင်းအရေအတွက်
လူဦးရေ			
လူမျိုးစု (၁) မြီးကျင်	၂၁၅	၂၁၉	၄၂၄
လူမျိုးစု (၂) -----			
လူမျိုးစု (၃) -----			
အခြား			
အိမ်ထောင်ဦးစီး	၁၅၄	၁၁	၁၆၅

(ခ) အခြေခံအဆောက်အအုံ အသုံးအဆောင်များ

စာသင်ကျောင်း	အမှတ် ခြံစံပါ	ကျန်းမာရေး	အမှတ် စံပါ	ဘာသာရေးအဆောက် အအုံများ	အမှတ် ခြံစံပါ
အထက်တန်းကျောင်း	<input type="checkbox"/>	ဆေးရုံ	<input type="checkbox"/>	စေတီ	<input checked="" type="checkbox"/>
အလယ်တန်းကျောင်း	<input type="checkbox"/>	ကျန်းမာရေးဌာန	<input type="checkbox"/>	ဘုန်းကြီးကျောင်း	<input checked="" type="checkbox"/>
မူလတန်းကျောင်း	<input checked="" type="checkbox"/>	ကျန်းမာရေးဌာနခွဲ	<input type="checkbox"/>	ဟိန္ဒူဘုရားကျောင်း	<input type="checkbox"/>
မူကြိုကျောင်း	<input type="checkbox"/>	ဆေးပေးခန်း	<input type="checkbox"/>	ခရစ်ယာန်ကျောင်း	<input type="checkbox"/>
အခြား	<input type="checkbox"/>	အခြား	<input type="checkbox"/>	ဗလီ	<input type="checkbox"/>
				အခြား	<input type="checkbox"/>
မှတ်ချက်		မှတ်ချက်		မှတ်ချက်	

(ဂ) ကျွမ်းကျင်သူများမှတ်တမ်း (ကျေးရွာတွင်နေထိုင်သော သို့မဟုတ် တခြားရွာမှလာရောက်သောကျွမ်းကျင်သူများ)

(၁) စာသင်ကျောင်း			(၂) ကျန်းမာရေး			(၃) လက်မှုပညာရှင်		
	ရွာတွင်နေထိုင်သူ	အခြားရွာမှလာသူ		ရွာတွင်နေထိုင်သူ	အခြားရွာမှလာသူ		ရွာတွင်နေထိုင်သူ	အခြားမှလာသူ
မူလတန်းပြဆရာ/မ	<input type="checkbox"/>	<input checked="" type="checkbox"/>	ဆရာဝန်	<input type="checkbox"/>	<input type="checkbox"/>	လက်သမား	<input checked="" type="checkbox"/>	<input type="checkbox"/>
အထက်တန်းပြဆရာ/မ	<input type="checkbox"/>	<input type="checkbox"/>	လက်ထောက်ကျန်းမာရေးပျိုး	<input type="checkbox"/>	<input type="checkbox"/>	ပန်းရုံ	<input type="checkbox"/>	<input type="checkbox"/>
အလယ်တန်းပြဆရာ/မ	<input type="checkbox"/>	<input type="checkbox"/>	အမျိုးသမီးကျန်းမာရေးဆရာမ	<input type="checkbox"/>	<input type="checkbox"/>	လျှပ်စစ်ကျွမ်းကျင်၊ မီးသမား	<input type="checkbox"/>	<input type="checkbox"/>
မူကြိုဆရာ/မ	<input type="checkbox"/>	<input type="checkbox"/>	သားဖွားဆရာမ	<input type="checkbox"/>	<input type="checkbox"/>	ရေရိုက်သွယ်သူ	<input checked="" type="checkbox"/>	<input type="checkbox"/>
အခြား	<input type="checkbox"/>	<input type="checkbox"/>	ပြည်သူ့ကျန်းမာရေးလုပ်သား	<input type="checkbox"/>	<input type="checkbox"/>	စက်ပြင်ဆရာ	<input type="checkbox"/>	<input type="checkbox"/>
မှတ်ချက်			မှတ်ချက်			မှတ်ချက်		

(ဃ) ကျေးရွာသို့ ရောက်ရှိနိုင်သည့်လမ်းအခြေအနေ / ကျေးရွာတစ်ရွာသည် ၎င်း၏ကျေးရွာအုပ်စုနှင့် ဆက်သွယ်ထားသော လမ်းအခြေအနေ (အောက်ပါတို့ကိုပိုင်းပါ)

- ကျောက်ကြမ်းလမ်း ကတ္တရာလမ်း ကွန်ကရစ်လမ်း မော်တော်ဆိုင်ကယ်လမ်း
- ကျောက်ခင်းလမ်း မြေသားလမ်း လူသွားလမ်း အခြား _____

(င) ကျေးရွာဖွံ့ဖြိုးမှုစီမံချက်

(၁) လူထုဗဟိုပြုစီမံကိန်းမစတင်မှီ ဤကျေးရွာတွင်ကျေးရွာဖွံ့ဖြိုးမှု စီမံချက်ရှိခဲ့ပါသလား? ပိုင်းပါ ရှိပါသည်/မရှိပါ/မသိပါ

(၂) ရှိခဲ့ပါလျှင် ဤစီမံချက်ကို မည်သည့် ခုနှစ်တွင်ပြင်ဆင်ခဲ့ပါသနည်း? နှစ် ၂၀၁၆ /မသိပါ

(၃) ဤစီမံချက်ကို ဖြိုနယ်မှအတည်ပြုခဲ့ပါသလား? ပြုခဲ့ပါသည်/မပြုခဲ့ပါ /မသိပါ

(စ) ခရီးအကွာအဝေး

(၁) ဤကျေးရွာ၏ပဟိုမှ ၎င်းကျေးရွာအုပ်စု၏ပဟိုအထိခရီးပိုင်မည်မျှကွာဝေးသနည်း? ပိုင်-၁၅-မသိပါ

(၂) ဤကျေးရွာမှ ၎င်းကျေးရွာအုပ်စု၏ပဟိုအထိသွားလာရာတွင်ကြာမြင့်သည့်အချိန်။

ခြောက်သွေ့ရာသီတွင်ကြာချိန် ၁၅ မိနစ် ထော်လာဂျီ/မော်တော်ဆိုင်ကယ်/ခြေလျင်/လား/မော်တော်ဘုတ်/
အခြား မရှိပါ

မိုးရာသီတွင်ကြာချိန် ၂၀ မိနစ် ထော်လာဂျီ/မော်တော်ဆိုင်ကယ်/ခြေလျင်/လား/မော်တော်ဘုတ်/
အခြား မရှိပါ

(ဆ) ပတ်ဝန်းကျင်ဆိုင်ရာသဘာဝဘေးအန္တရာယ်

ဤကျေးရွာတွင်ကြေးခြင်းကဲ့သို့ သဘာဝဘေးအန္တရာယ်ကျရောက်ဖူးခြင်း ရှိပါသလား။

မရှိပါ ရှိပါသည် ရှိလျှင်ဖော်ပြပါ- ၂၀၁၈ ခုနှစ် ဇူလိုင်လ ၁၀ ရက်နေ့

(ဇ) ကျေးရွာတွင် ဖွဲ့စည်းထားသော အဖွဲ့အစည်းများ

လူထုပဟိုပြုစီမံကိန်းမတိုင်မီ ဤကျေးရွာတွင် ကျေးရွာဖွံ့ဖြိုးရေးအတွက် အစိုးရ(သို့)ရွာသားများကိုယ်တိုင်(သို့) စီမံကိန်းတစ်ခုခုမှ ဖွဲ့စည်းထားသည့် အဖွဲ့အစည်းများရှိပါသလား။

(၁) -----

(၂) -----

(ဈ) အထွေထွေအုပ်ချုပ်ရေး ဦးစီးဌာန (GAD) မှ မှတ်တမ်းတင်ထားခြင်း

ဤကျေးရွာသည် အထွေထွေအုပ်ချုပ်ရေး ဦးစီးဌာန (GAD) မှ မှတ်တမ်းတင်ထားမှု ရှိပါသလား။

မရှိပါ ရှိပါသည်

ကျေးရွာခေါင်းဆောင်

အမည် ဦးအောင်အောင်

လက်မှတ် [Signature] နေ့စွဲ ၂၈.၅.၂၀၁၉

လူထုစည်းရုံးရေးမှူး

အမည် ဒေါ်ခင်အေး

လက်မှတ် [Signature] နေ့စွဲ ၂၃.၅.၂၀၁၉

ငြိမ်းချမ်းစက်ဝန်းအချိန်ဇယား(PC 2)

ပုံစံ - ၈-၂ - စီမံကိန်းစက်ဝန်းအချိန်ဇယား (PC 2)

လမ်းညွှန်ချက်၊ သက်ဆိုင်ရာလူထုစည်းရုံးရေးမှူး/လက်ထောက်နည်းပညာမှူးများမှ စီမံကိန်းစက်ဝန်းအဆင့်တစ်ခုစီပြီးစီးတိုင်းကျေးရွာနှင့် ကျေးရွာအကျေးရွာအုပ်စုအတွက်ဤပုံစံကိုဖြည့်သွင်းရမည်။

စည်းရုံးရေးမှူး/လက်ထောက်နည်းပညာရေးမှူးဝန်ထမ်း အမည် - ဖိုးအိန္ဒြေ

နေ့စွဲ ၁၃.၁၅.၂၀၁၉ စက်ဝန်းအားအမှတ်ခြိပ်ပါ စက်ဝန်း(၁) စက်ဝန်း(၂) စက်ဝန်း(၃) စက်ဝန်း(၄)

ပြည်နယ်/တိုင်း ကရင် မြို့နယ် ဖွဲ့စည်းစွဲ ကျေးရွာအုပ်စု ကဒိုက် ကျေးရွာ လှိုင်ကော့ဇာ

စီမံကိန်းဆောင်ရွက်မှုအဆင့်များ	နေ့စွဲ		အစည်းအဝေးတွင်တက်ရောက်သူအရေအတွက်					
	စတင်သည့်နေ့	ပြီးဆုံးသည့်နေ့	အမျိုးသားအရေအတွက်	အမျိုးသမီးအရေအတွက်	အိမ်ထောင်စုအရေအတွက်	လူမျိုးစုတက်ရောက်သူအရေအတွက်နှင့် လူမျိုးစုအမည်	အိမ်ထောင်စုပေါင်း	အိမ်ထောင်စု %
၁။ ကျေးရွာစီမံကိန်း မိတ်ဆက်အစည်းအဝေး	၁၃.၁၅.၁၉	၁၃.၁၅.၁၉	၉	၂၅	၃၄	၃၄ ဖိုးအိန္ဒြေ	၃၅	၅၂.၃၁%
၂။ ကျေးရွာဖွံ့ဖြိုးရေး စီမံချက်ရေးဆွဲခြင်းအစည်းအဝေး	၁၃.၁၅.၁၉	၁၃.၁၅.၁၉	၉	၂၅	၃၄	၃၄ ဖိုးအိန္ဒြေ	၃၅	၅၂.၃၁%
၃။ ကျေးရွာအုပ်စုလုပ်ငန်းဆုံးဖြတ်ချက်ချသည့်အစည်းအဝေး	၂၅.၀၅.၂၀၁၉	၂၅.၀၅.၂၀၁၉	၁၂	၆	၁၈	၁၈	၆၅	
၄။ မြို့နယ်အဆင့်စီမံကိန်းရေးဆွဲရေးနှင့်အကောင်အထောင်စည်းစိမ်းရေးကော်မတီ၏			မလို	မလို	မလို	မလို		

၁၀။ ကျေးရွာဖွံ့ဖြိုးရေးဦးစားပေးအစီအစဉ် (PC 3)

ပုံစံ - ၈-၃ ကျေးရွာဖွံ့ဖြိုးရေး ဦးစားပေးအစီအစဉ် (Form PC 3)

လယ်ညွှန်ချက်၊ အဆင့်(၃)ကျေးရွာမှိုက်မှန်းချက်အစည်းအဝေးပြီးဆုံးသောအခါ ကျေးရွာစီမံကိန်း အထောက်အကူပြု ကော်မတီသည် လူထုစည်းရုံးရေးမှူးအကူအညီဖြင့် ဤပုံစံကိုပြည့်စုံအောင် ဖြည့်သွင်းရမည်။	
လူထုစည်းရုံးရေးမှူး/ဝန်ထမ်း အမည် ဂျိုးဒုဗ္ဗေ	
နေ့စွဲ ၂၀.၆.၂၀၁၉	စက်ဝန်းအား အမှတ်ခြစ်ပါ (✓) <input type="checkbox"/> စက်ဝန်း(၁) <input checked="" type="checkbox"/> စက်ဝန်း(၂) <input type="checkbox"/> စက်ဝန်း(၃) <input type="checkbox"/> စက်ဝန်း(၄) <input type="checkbox"/>
ပြည်နယ်/တိုင်း ကရင်	မြို့နယ် ပွဲဦးစွဲ
ကျေးရွာအုပ်စု ကန်ကံ	ကျေးရွာ ပွဲဦးစွဲကျေးရွာ

က။ အခက်အခဲအတားအဆီးများအားဆွေးနွေးခြင်း - ယခုလက်ရှိအခြေအနေတွင်ဤကျေးရွာဖွံ့ဖြိုးတိုးတက်ရေးအတွက် အဓိကအခက်အခဲအတားအဆီးများသည် မည်သည်များဖြစ်ပါသနည်း။ (အမျိုးသား/သမီး အနည်းဆုံးအခက်အခဲ ၅ ခုစီဖော်ပြပါ)

အုပ်စုဖွဲ့ဆွေးနွေးမှုများမှ တင်ပြသောအခက်အခဲအတားအဆီးများ	
၁။ ဝေပေးပေးခြင်းမရှိဘဲ အကျိုးအမြတ်ကို အကျိုးခံစားခွင့်မရှိခြင်း။	အကျား <input type="checkbox"/> မ <input type="checkbox"/> ကျား+မ <input type="checkbox"/>
၂။ ဦးစီးဌာနများမှ ယာယီအကူအညီမရခြင်း။	အကျား <input type="checkbox"/> မ <input type="checkbox"/> ကျား+မ <input type="checkbox"/>
၃။ ကျေးရွာအုပ်စုအတွင်း အလုပ်အကိုင် အလွယ်တကူ မရခြင်း။	အကျား <input type="checkbox"/> မ <input type="checkbox"/> ကျား+မ <input type="checkbox"/>
၄။ လမ်းပန်းဆက်သွယ်ရေးအခက်အခဲများရှိခြင်း။	အကျား <input type="checkbox"/> မ <input type="checkbox"/> ကျား+မ <input type="checkbox"/>
၅။ ကျေးရွာအုပ်စုအတွင်း အလုပ်အကိုင် အလွယ်တကူ မရခြင်း။	အကျား <input type="checkbox"/> မ <input type="checkbox"/> ကျား+မ <input type="checkbox"/>
၆။ ကျေးရွာအုပ်စုအတွင်း အလုပ်အကိုင် အလွယ်တကူ မရခြင်း။	အကျား <input type="checkbox"/> မ <input type="checkbox"/> ကျား+မ <input type="checkbox"/>
၇။ ကျေးရွာအုပ်စုအတွင်း အလုပ်အကိုင် အလွယ်တကူ မရခြင်း။	အကျား <input type="checkbox"/> မ <input type="checkbox"/> ကျား+မ <input type="checkbox"/>

ခ။ မှိုက်မှန်းခြင်း- နောင်လာမည့် (၅)နှစ် အတွင်း ကျေးရွာဖွံ့ဖြိုးရေး မှိုက်မှန်းချက်များအား တင်ပြပါ။

အုပ်စုဖွဲ့ဆွေးနွေးမှုများမှ တင်ပြသောအခက်အခဲအတားအဆီးများ	
၁။ စာတတ်ကျွမ်းခြင်း မရှိခြင်း။	အကျား <input type="checkbox"/> မ <input type="checkbox"/> ကျား+မ <input type="checkbox"/>
၂။ ကျေးရွာအုပ်စုအတွင်း အလုပ်အကိုင် အလွယ်တကူ မရခြင်း။	အကျား <input type="checkbox"/> မ <input type="checkbox"/> ကျား+မ <input type="checkbox"/>
၃။ ကျေးရွာအုပ်စုအတွင်း အလုပ်အကိုင် အလွယ်တကူ မရခြင်း။	အကျား <input type="checkbox"/> မ <input type="checkbox"/> ကျား+မ <input type="checkbox"/>
၄။ ကျေးရွာအုပ်စုအတွင်း အလုပ်အကိုင် အလွယ်တကူ မရခြင်း။	အကျား <input type="checkbox"/> မ <input type="checkbox"/> ကျား+မ <input type="checkbox"/>
၅။ ကျေးရွာအုပ်စုအတွင်း အလုပ်အကိုင် အလွယ်တကူ မရခြင်း။	အကျား <input type="checkbox"/> မ <input type="checkbox"/> ကျား+မ <input type="checkbox"/>
၆။ ကျေးရွာအုပ်စုအတွင်း အလုပ်အကိုင် အလွယ်တကူ မရခြင်း။	အကျား <input type="checkbox"/> မ <input type="checkbox"/> ကျား+မ <input type="checkbox"/>
၇။ ကျေးရွာအုပ်စုအတွင်း အလုပ်အကိုင် အလွယ်တကူ မရခြင်း။	အကျား <input type="checkbox"/> မ <input type="checkbox"/> ကျား+မ <input type="checkbox"/>

၎င်းတို့၏ တာဝန်ထူးများကို ဤအခန်းဖြင့် ဆောင်ရွက်ပြီး ဖြစ်နိုင်ပါက အားပေး
လမ်းတစ်လမ်းပါ သို့မဟုတ် အခြားအခန်းအစားကို ပြန်လည်စစ်ဆေး
အညွှန်းများဖြင့် တစ်ခန်း၊ ဖြစ်နိုင်ပါက အခြားအခန်းအစားကို
ပြန်လည်စစ်ဆေးပါသည်။

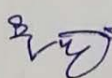
မှတ်တမ်းပြုသူ - အမည် - နန်းအောင် - လက်မှတ် -  နေ့ရက် - 13.6.2019

အတည်ပြုသူ - အမည် - ဒေါ်ခင်လင်း - လက်မှတ် -  နေ့ရက် - 13.6.2019

၁၂။ ကဏ္ဍအလိုက်ဦးစားပေးဖွံ့ဖြိုးရေးလုပ်ငန်းစဉ်များ

၁။ အစီအစဉ် ဦးစားပေးလုပ်ငန်းစဉ် အကျဉ်းချုပ်

စဉ်	ဦးစားပေးစီမံခန့်ခွဲခြင်း	လုပ်ငန်းအမျိုးအစား	အဆိုပြုသူ			ခွဲနှုန်း	ထောက်ပံ့မည့် နေ့စွဲ၊ နေ့ရက် (၂၀၂၁-၂၀၂၂)	မှတ်စု
			အမျိုးအစား	အမျိုးအစား	အမျိုးအစား			
အစီအစဉ်အရ နေရာအရပ်ရပ်ရှိ လမ်း၊ ဖြန့်ဖြူးရေး၊ အခြေခံအဆောက်အအုံ	၁။	စွယ်စုံ၊ ကျွန်ုပ်တို့၏ လမ်း၊ အခြေခံ			✓	၂၀၂၁	၂၀၂၁.၅.၂၀	
	၂။	အခြေခံအဆောက်အအုံ တည်ဆောက်ခြင်း			✓	၂၀၂၀	၂၀၂၁.၅.၂၀	
	၃။	ကျွန်ုပ်တို့၏ အခြေခံအဆောက်အအုံ			✓	၂၀၂၁	၂၀၂၁.၅.၂၀	
	၄။	အခြေခံအဆောက်အအုံ			✓	၂၀၂၁	၂၀၂၁.၅.၂၀	
အစီအစဉ်အရ နေရာအရပ်ရပ်ရှိ လမ်း၊ ဖြန့်ဖြူးရေး၊ အခြေခံအဆောက်အအုံ	၁။	မူလအခြေခံအဆောက်အအုံ			✓	၂၀၂၀	၂၀၂၁.၅.၂၀	
	၂။	ကျွန်ုပ်တို့၏ အခြေခံအဆောက်အအုံ			✓	၂၀၂၀	၂၀၂၁.၅.၂၀	
	၃။	ကျွန်ုပ်တို့၏ အခြေခံအဆောက်အအုံ			✓	၂၀၂၀	၂၀၂၁.၅.၂၀	