



ပြည်ထောင်စုမြန်မာနိုင်ငံတော်အစိုးရ
 စိုက်ပျိုးရေး၊ မွေးမြူရေးနှင့် ဆည်မြောင်းဝန်ကြီးဌာ
 ကျေးလက်ဒေသဖွံ့ဖြိုးတိုးတက်ရေးဦးစီးဌာန

National Community Driven Development Project
 လူ့ထူထပ်မှုဖြည့်ဆည်းကိန်း၊ လှိုင်းဘွဲ့မြို့နယ်



ကျေးရွာဖွံ့ဖြိုးရေးအစီအစဉ်

ကဒီကံကျေးရွာအုပ်စု
 ကဒီကံကျေးရွာ

မာတိကာ

စဉ် အကြောင်းအရာ စာမျက်နှာ

၁။	လှိုင်းဘွဲ့မြို့နယ်အခြေပြမြေပုံ	၁
၂။	ကျေးရွာမြေပုံ (တည်နေရာ)	၂
၃။	အုပ်စုတွင်ပါဝင်သော ကျေးရွာများစာရင်း	၃
၄။	ကျေးရွာအခြေခံအချက်အလက်များ (ကျေးရွာသမိုင်းကြောင်း)	၄
၅။	လူထုပူးပေါင်းပါဝင်သော လူမှုဆန်းစစ်ခြင်းနှင့် အကဲဖြတ်ခြင်း လုပ်ငန်းစဉ် (PSA/PRA) အကျဉ်းချုပ်ဇယား	၅
၆။	ကျေးရွာဖွံ့ဖြိုးရေးအစီအစဉ်အတွက်အသုံးပြုခဲ့သော PRA tools တစ်ခုချင်းစီအတွက်သုံးသတ်ချက်များ	
	၁။ကျေးရွာလူမှုရေးနှင့်အရင်းအမြစ်ပြမြေပုံ (Social Map).....	၆-၇
	၂။ရာသီခွင်ပြပြကွဲဒီဇိုင်း (Seasonal Cleander).....	၈-၉
	၃။ဥစ္စာနေကြွယ်ဝမှုပြဇယား (Wealth Ranking).....	၁၀-၁၁
	၄။ ကျား၊မ ပင့်ကူအိမ်သုံးသပ်ခြင်း (Cob Web).....	၁၂-၁၃
	၅။အရင်းအမြစ်အသုံးချမှုပုံစံပြဇယား (Asset Mapping).....	၁၄-၁၅
	၆။အဖွဲ့အစည်းချိတ်ဆက်မှုပြဇယား (Veen Diagram).....	၁၆-၁၈
၁၇။	ကော်မတီဝင်များရွေးချယ်ခြင်းနှင့် ကျေးရွာဖွံ့ဖြိုးရေးအစီအစဉ် ဆောင်ရွက်မှုမှတ်တမ်း	၁၉-၂၁
၁၈။	ကျေးရွာအချက်အလက်များ (PC 1)	၂၂-၂၅
၉။	စီမံကိန်းစက်ဝန်းအချိန်ဇယား (PC 2).....	၂၆
၁၀။	ကျေးရွာဖွံ့ဖြိုးရေးဦးစားပေးအစီအစဉ် (PC 3).....	၂၇-၂၈
၁၁။	အစည်းဝေးမှတ်တမ်းများ	၂၉-၃၀
၁၂။	ကဏ္ဍအလိုက်ဦးစားပေးဖွံ့ဖြိုးရေးလုပ်ငန်းစဉ်များ.....	၃၁

၁။ လိုင်းဘွဲ့မြို့နယ်အခြေပြမြေပုံ

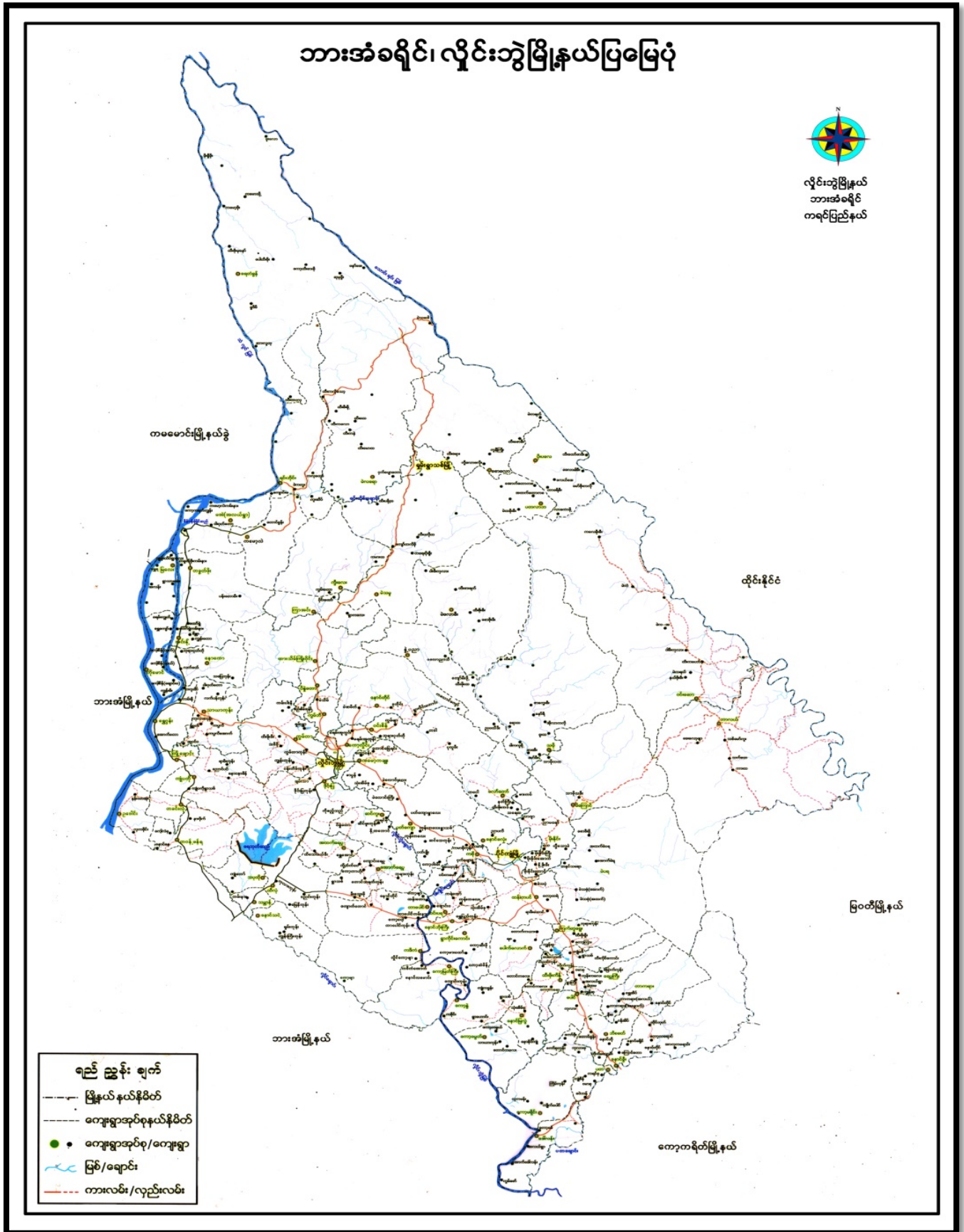

၂။ ကျေးရွာမြေပုံ (တည်နေရာ)



၃။ အုပ်စုတွင်ပါဝင်သော ကျေးရွာများစာရင်း

- ၁။ ကဒီကံ
- ၂။ လှိုင်ကော့ဖျာ

“ကဒိကံကျေးရွာစိကံကျေးရွာသမိုင်းကြောင်း”

ကဒိကံရွာသည် အရှင်အချိန်တိုင်းက ကျေးရွာ မညောင်ဘဲ လယ်ယာ ဖြေကွက် များသာ ဖြစ်ပါသည်။ အခြား ရွာသူ့ဘာ များ လယ်ယာ လာရောက် လုပ်ကိုင်ရာမှ လူနေစားများ စောက်လုပ်လာခဲ့ကြသည်။ ထိုနောက် လူနေစား များ တဖြည်းဖြည်း များပြားလာပြီး အတည်တကျ အခြေချ နေထိုင်လာခဲ့ရာမှ ကျေးရွာ ဖြစ်တည်လာ ခဲ့ပါသည်။

တစ်ရွာလုံး ဗုဒ္ဓဘာသာ ကိုးကွယ်လာခဲ့ကြပြီး ကရင်လူမျိုး တစ်စုတည်းသာ နေ ထိုင်လာခဲ့ကြသည်။ ယခင်က ကဒိကံအောက်ကျေးရွာတွင်သာ နေထိုင်မှု များ ခဲ့ ပြီး ကဒိကံအောက် ရွာရှိ ဆုန်းကြီးကျောင်း ကိုသာ ကိုးကွယ်မှုဖြင့် ခံကြပါသည်။ နောက်ပိုင်း ဆုန်းကြီးကျောင်း ခွင် လယ်ယာသွားလုပ်ကိုင် အခြေချသည်နေရာသည် အလွန် အလွယ် စေးလာသောကြောင့် သံသာတော် များအား ဆွမ်း ပို့ နှိုင်းရန် အခက်အခဲ ရှိလာ၍ (၁၃၃၄) ခုနှစ် ဆိုတွင် ကဒိကံကျေးရွာ၌ ဆုန်းကြီးကျောင်း အသစ် တစ် ကျောင်း တည်ထား ကိုးကွယ် ခဲ့ကြပါသည်။

ကျေးရွာလူထုများသည် လယ်ယာ ကိုင်းလွှန်း များကို မြီခိုအား ထားပြီး အခါက အသက်မွေးဝမ်းကြောင်း အဖြစ် လုပ်ကိုင်ကြပါသည်။ သို့သော် ဗ.ဆ.ပ.လ စေတီတွင် ခိုင်ငံရေး မတည်ငြိမ်မှုကြောင့် ရွာသူ့ဘာ များသည် လယ်ယာလုပ်ငန်း များ ကို အေးချမ်းစွာ လုပ်ကိုင် ခွင့် မရရှိကြတော့ပေ။ ထိုအချိန်တွင် တစ်ရွာလုံး ဤနေအိမ် များ မီးရှို့ခံရပြီး ရွာဘာ များအား လုံးကို တစ်ပေါင်ကျေးရွာသို့ (၆) လခန့် ဖြောင်း ဖွဲ့ နေထိုင် ခဲ့ရသည်။ ထိုနောက် ကျေးရွာသို့ မျီတွင်း တစ်နှိုင်း ခန့် ဖြန့်လာနေထိုင်ပြီး နောက်ထပ်တစ်ကြိမ် ကေ ခွဲကျေးရွာသို့ ဖြောင်းဖွဲ့ ခဲ့ရဖြန့်ပါသည်။ ထိုနောက်

ကျေးဇူးတင်ပြန်လာပြီး နေထိုင်ခဲကြသည်။ ထိုအချိန်တွင် ဖခင်ပွဲ တစ်ကြိမ် လမ်းခံ
ဖြစ်ပြီး ခဲဖြို၊ ရွာဝန်း၊ ကျွဲကျွဲ ခြံစည်းရှိ၊ ခက်ကြရပြန်ပါသည်။ နောက်ပိုင်းတွင်
ထိခိုက်၊ ဒဏ် များ၊ ခဲစား၊ ရတောဘဲ၊ နေ၊ ချမ်း၊ ရွာနေထိုင်လာခဲ့ရပါသည်။

ကျေးဇူးတွင် ယခင်က အစိုးရအသင်းကျောင်း၊ မှတ်ပုံတင်၊ ဤအချိန်ကြီးကျောင်း များ၊
လွင်သာ အသင်းကြီး၊ ကြရပါသည်။ နောက်ပိုင်းတွင် ကျေးဇူးအသင်းကျောင်းကို ကိုယ်
ထူကိုယ်ထ ထောက်ပံ့ပေးခဲ့ကြသည်။ အစိုးရအသင်းအဖွဲ့ဝင် ခံရမှုကိုမူ (၁၉၇၅) ခု
ခန့် ဗုဒ္ဓ ပင်ဖြစ်လာခဲ့ပါသည်။ ယခုအချိန်တွင် အခြေခံပညာ အထက်တန်း ကျောင်း၊ (ခွဲ) အထိ
အသင်း ဝင်၊ ဖြစ်တင် လာနိုင်ခဲ့ပါသည်။

လမ်းပန်း၊ ဆက်သွယ်ရေး ဖွင့်ပတ်သက်ပြီး ယခင်က လမ်းယူ၍ မရှိဘဲ ကုန်သွင်း
ပို့ပေးတို့သာ တစ်ရွာမှတစ်ရွာသို့ အွားလာခဲ့ကြရပါသည်။ အရေပေါ်လူနာများ၊ အား
ဆေးရုံ/ဆေးခန်း သို့ အွားရောက်ပို့ဆောင်ရာတွင် ထမ်းဆောင်ခြင်းထက်၊ ပြီး ခြေကျင့်
ဖြင့် အဝေးသို့ အွားရောက်ရသောကြောင့် မလှီအပ်ဘဲ အသက်ဆုံးရှုံးမှု၊ ရွာကြွေတွင်
ခဲကြပါသည်။

ယခုအချိန်တွင် လမ်းပန်း၊ ဆက်သွယ်ရေး များ၊ အတော်အသင့် ကောင်း၊ မွန်
လာသောကြောင့် ယခင်က ခဲစား၊ ခဲရသော နှုတ်များ၊ လည်း ရေပျာ နည်း ဖြစ်ဟု ခဲစား၊
လာခဲ့ကြရပါသည်။ ယခုအချိန်တွင် ကျေးဇူးသည် အဘက်ဘက်မှ တိုးတက်မှု များ၊ မြား
လာခဲ့သောကြောင့် ကျေးဇူးရှိ ရွာသူ၊ သား၊ များ၊ သည်လည်း ယခင် အချိန်နှင့် ခြိုင်း၊ မှတ်
လျှင် လူနေမှုဘဝ များ၊ အလွန် ဖြစ်တင်လာနိုင်ပြီး ယခုခဲစား၊ ရတောဘဲ၊ နိဂုံးချုပ် လိုက်
ရပါသည်။

၅။ လူထုပူးပေါင်းပါဝင်သော လူမှုဆန်းစစ်ခြင်းနှင့် အကဲဖြတ်ခြင်းလုပ်ငန်းစဉ် အကျဉ်းချုပ်ဇယား

လူထုဗဟိုပြုစီမံကိန်း

လူမှုဆန်းစစ်ချက် (PRA) နှင့် ဘက်ဆိုင်ရာစာအုပ်အဖွဲ့အစည်းများ

ကျေးရွာအစစ် - ကဒီကံ

ကျေးရွာအုပ်စု - ကဒီကံ

စဉ်	ဆွေးနွေးခန်းစာ ရက်စွဲ	အာဇာနည်အရာများ	ဆွေးနွေးဆောင်ရွက် ခွဲစာအုပ်အဖွဲ့များအဖွဲ့		ပါဝင် သူ၏ အရေ တွက်
			ကျား	မ	
၁။	၁၁.၆.၂၀၁၇	လူမှုဆန်းစစ်ချက်အဖွဲ့အစည်းနှင့် ဆန်းစစ်ချက်များ	၂၀	၅၆	၇၆
၂။	၁၁.၆.၂၀၁၇	အစုအဝေးအဖွဲ့အစည်းနှင့် ဆန်းစစ်ချက်များ	၂၀	၅၆	၇၆
၃။	၁၁.၆.၂၀၁၇	ကျေးရွာအစစ်အဖွဲ့အစည်းနှင့် ဆန်းစစ်ချက်များအား ဘေးဒဏ် နှင့် ဆန်းစစ်ချက်အဖွဲ့အစည်းအဖွဲ့အစည်းနှင့် ဆန်းစစ်ခြင်း	၁၇	၅၆	၇၅
၄။	၁၁.၆.၂၀၁၇	ရတနာရွာ ပြင်ဆင်ရေးအဖွဲ့အစည်းနှင့် ဆန်းစစ်ချက်များ	၂၀	၅၆	၇၆
၅။	၁၁.၆.၂၀၁၇	ပဏ္ဍိတအဖွဲ့အစည်းနှင့် ဆန်းစစ်ချက်များ	၁၇	၅၆	၇၅
၆။	၁၁.၆.၂၀၁၇	မင်းပုံ (ကျေးရွာအစစ်ပြင်ပအဖွဲ့အစည်းများ) ချိတ်ဆက် မှုပြုခြင်း) ဆန်းစစ်ချက်များ	၁၇	၅၆	၇၅

၆။ ကျေးရွာဖွံ့ဖြိုးရေးအစီအစဉ်အတွက်အသုံးပြုခဲ့သော PRA tools
တစ်ခုချင်းစီအတွက် သုံးသတ်ချက်များ

၁။ ကျေးရွာလူမှုရေးနှင့်အရင်းအမြစ်ပြမြေပုံ (Social Map)

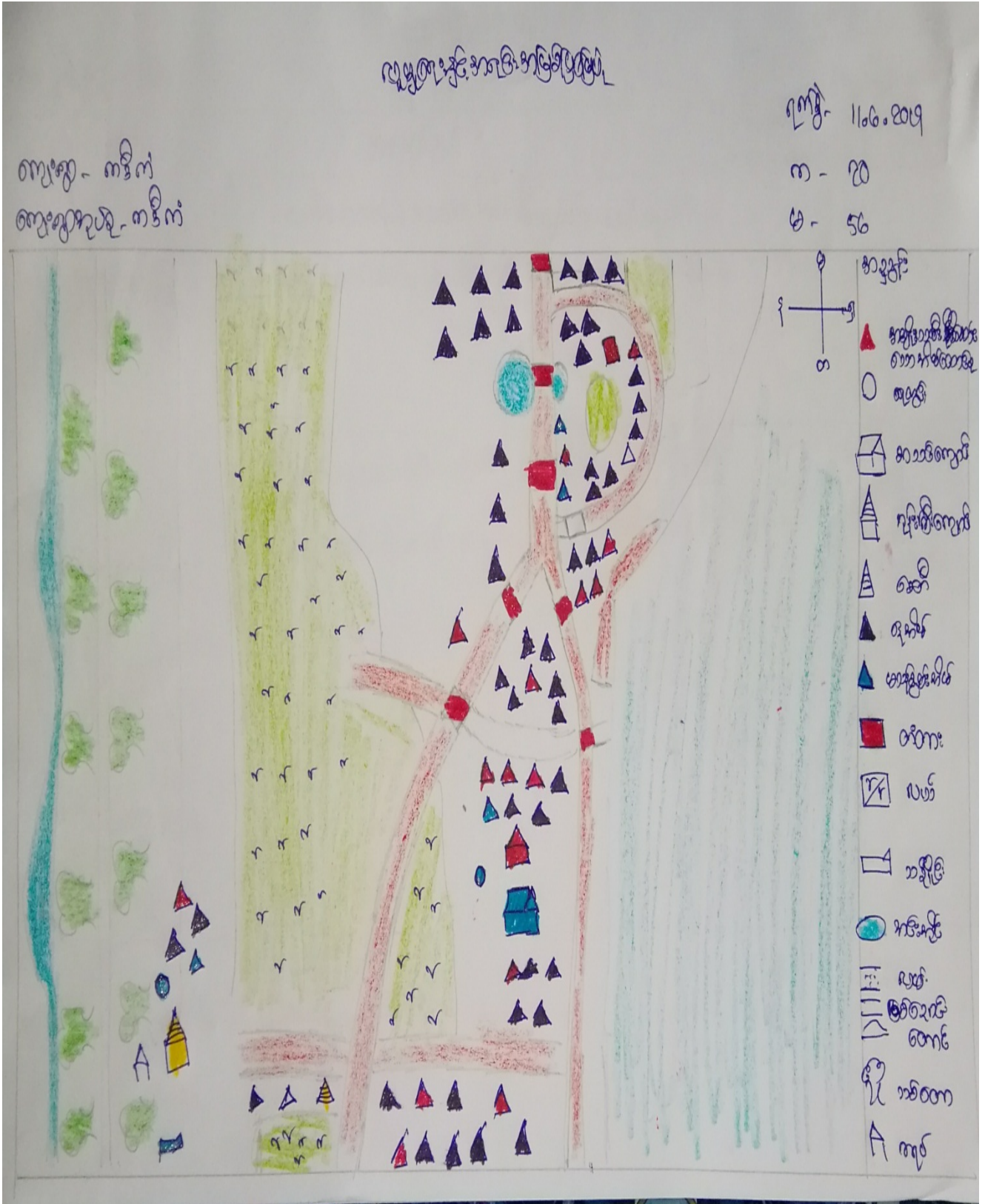

စာအုပ်အုပ်စု ပြုစုခြင်း

ကျမ်းဂန်အုပ်စုအတွက်

ကျမ်းဂန် - ကဏ္ဍ

ရက်စွဲ - 11.6.2019

ကျမ်းဂန်အုပ်စု - ကဏ္ဍ

- △ လက်ထောက်ပို့လမ်း၊ သဘောများကျင့်၊ ပြော ပါသည်။
- △ မိုးရာသီတွင် လူ့လူ့စားများ ပြုလုပ်စေခြင်း၊ အာဇာနည်လမ်း များနှစ်ခုနှင့် နှစ်ခုတိုင် ပျက်စီး မှုရှိအာဇာနည်အား ဖွဲ့စည်းပေးရန်နှင့် ပြုလုပ်ပါသည်။
- △ အာဇာနည် အိမ်များ၏ လာအိမ် မှသာလျှင်ဝင်ရောက်မှု ပြုစုပြီး ကျန်တာ အချိန်များတွင် ဝင်ရောက်မှု အလွန် နည်းပါး ပါသည်။
- △ ကျေးဇူးတင်ပေးရန် အများစု အားလုံးအာဇာနည်တွင် ဝင်ရောက်တာ စိတ်ကူး လုပ်ငန်းများ လုပ်ကိုင်စေခြင်းဖြင့် ဝင်ရောက် လာနိုင်ပါသည်။
- △ အာဇာနည်အတွက် အလမ်း မှီအာဇာနည်အိမ်အား သို့ အလုပ် လုပ်သူအများစု ဖော်ပြပါသည်။

ပါဝင်သူအရေ - ကျား ၇၀ ၊ မီး ၅၆)

၃။ ဥစ္စာနေကြွယ်ဝမှုပြဇယား (Wealth Ranking)

ကျေးရွာအုပ်စု - ကဇွန်		ဥစ္စာနေကြွယ်ဝမှုပြဇယား	ကျေးရွာ - ကဇွန်	
အမျိုးအမည်	အသင့်	ဘက်စွာရှာဖွေ	အိမ်ထောင်စုအရေအတွက်	ရာခိုင်နှုန်း
အိမ်ထောင်စုအုပ်စု		လယ် ၂၀၅၀ ဧက၊ အထက်၊ ဘက်စွာရှာဖွေ၊ လယ်ထွက်စက်၊ ရွာစုစက်၊ ဆိုင်ကယ်၊ တီဗီ၊ ဝှေ့၊ စားစပွ၊ ကား၊ လျှပ်စစ်	၃၀	၄.၀၃%
အိမ်ထောင်စုအုပ်စု		လယ် ၅၀၀၀၊ ငြိမ်း၊ ပျဉ်းမင်း၊ ထိုက်၊ ဘွဲ့မင်း၊ လယ်ထွက်စက် ရွာစုစက်၊ ဆိုင်ကယ်၊ ဝှေ့	၂၂၀	၅၈.၇၃%
အိမ်ထောင်စုအုပ်စု		ပျဉ်းမင်း၊ မောင်မိုး၊ ကျွတ်	၁၈	၅.၂၅%
			၂၄၈	၁၀၀%

က-၂၂၀ ၅၂၅-၂ ၅၆)

ခန္ဓာဗျူဟာပတ်ဝန်းကျင်

အဖွဲ့အစည်းခြေစိုက်ရေးစာရွက်

ကျေးဇူး - ကဒီကံ

ရက်စွဲ 11.06.2019

ကျေးဇူးအုပ်စု - ကဒီကံ

- △ ကျေးဇူးတင်စွာ ခန္ဓာဗျူဟာပတ်ဝန်းကျင် အဖွဲ့အစည်းအုပ်စု (၃၁) ခု ချိတ်ဆက်ထားပါသည်။
- △ အိမ်ထောင်စု အဖွဲ့အစည်း အဆင့်မြှင့်တင်ရေး အဖွဲ့အစည်း (၁၀) ခု၊ အားထုတ်ရေးအဖွဲ့အစည်း (၂၂) ခု၊ မဟာဗျူဟာအဖွဲ့အစည်း (၁၈) ခု ပါရှိပါသည်။
- △ မဟာဗျူဟာအဖွဲ့အစည်းများ တွေ့ရှိရပြီး မှတ်တမ်းအရင်းအမြစ်ကို လုပ်ဆောင်နိုင်ရေး၊ ဝင်ရောက်မှု အရင်းအမြစ်များ ပြီးစီးပြီး တိုးတက်ရေးဖြစ်စေပါသည်။
- △ စီမံကိန်း၊ လုပ်ငန်းစဉ်များ ဆောင်ရွက်ရာ၌ ဝင်ရောက်မှု အားထုတ်မှု၊ ကျွမ်းကျင်မှုများ တွင်လည်း ကောင်းမွန်စွာ ဆောင်ရွက်နိုင်စေရန် အဖွဲ့အစည်းများ ပူးပေါင်းပါဝင်ဆောင်ရွက်ပြီး မှတ်တမ်းအရင်းအမြစ်များ ပြည့်စုံစေရန် ဆောင်ရွက်ပါမည်ဖြစ်ပါသည်။

ပါဝင်သူစာရင်း - ကျား ၂၀၊ မိန်းမ ၅၆ ခု

ပင့်ကူအိမ်ဗြဟ္မစာ:

မြို့နယ်- ဟိုင်းခွဲ

ခုနှစ် - 11.၈.2019

ကျေးရွာ- ကဒိကံ

ကျေးရွာအုပ်စု- တဒိကံ

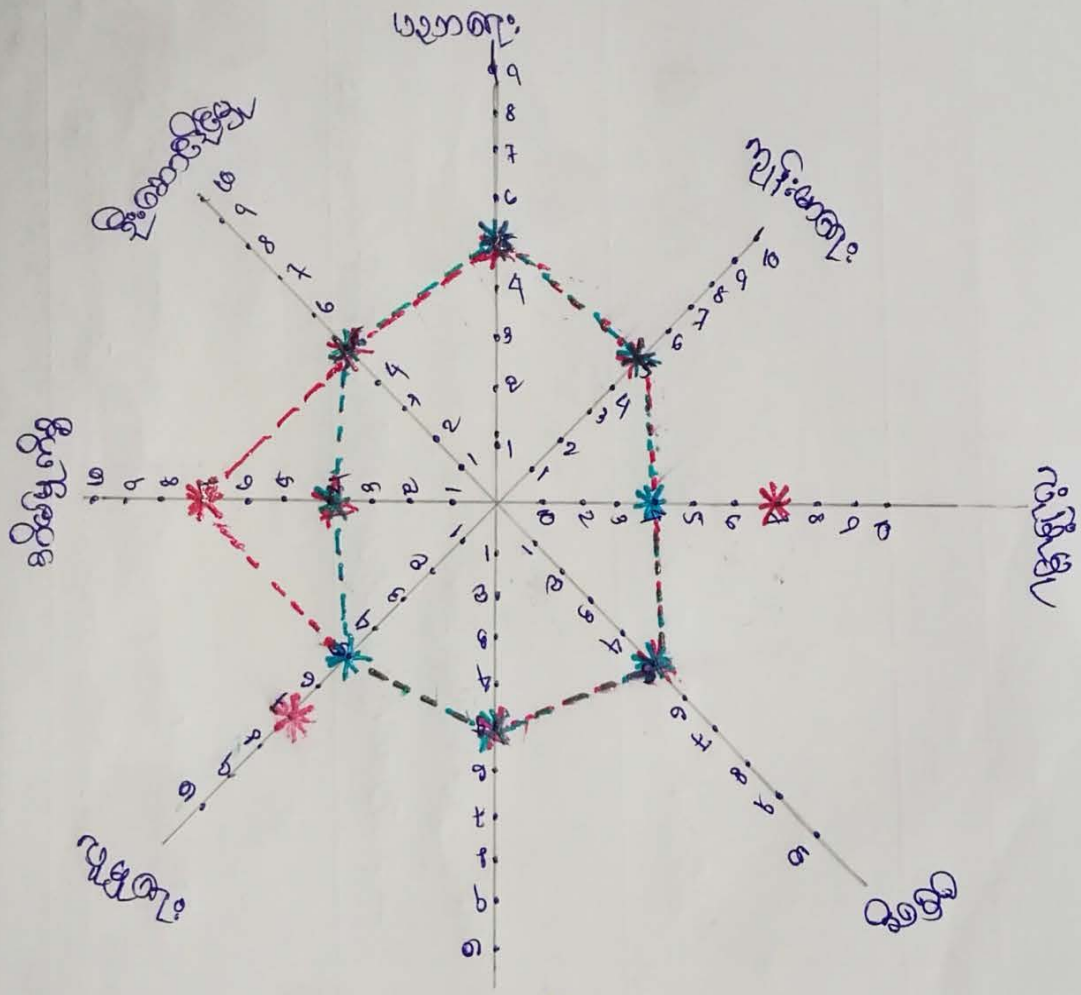

အာယုဗျာကိုင်
အိန္ဒြေဒါလမ်း

က- (19) - ဖ (56)

အင်းအမြစ်အဖွဲ့၏ ပုံနှိပ်စာအုပ်
ကျွန်းကျွန်း ဖြစ်ပွားမှုများ

ကျေးဇူးတင် ကဏ္ဍ
 ကျေးဇူးတင်ပေး ကဏ္ဍ

ရက်စွဲ 11.6.2019

- △ ကား၊ လယ်ထွန်စက်၊ စီးစက်၊ ဆန်စက် စသည်တို့ကို အမျိုးသားများက ဝယ်ယူကြပြီး ကိုယ်တိုင် ထိန်းချုပ်ကြသည်။
- △ အင်ချယ်စက်၊ အလှူကြေးပစ္စည်း စသည်တို့ကို အမျိုးသမီးများ ဝယ်ယူပြီး ကိုယ်တိုင် ထိန်းချုပ်ကြသည်။
- △ ဆိုင်ကပ်၊ TV၊ ရေ၊ လယ်၊ ကိုင်း၊ ကွဲပွား၊ ဈေးဆိုင်၊ လမ်း၊ အတို၊ စာသင်ကျောင်း စသည်တို့ကို အမျိုးသားနှင့် အမျိုးသမီးများ အတူတကွ ဝယ်ယူပြီး ပိုင်ဆိုင် ထိန်းချုပ်ကြသည်။
- △ ကျေးဇူးတင်အဖွဲ့၊ အမြစ်များ ဘဏ်အများ၊ အဖွဲ့အများ၊ အဖွဲ့အများ သားနှင့် အမျိုးသမီးများ ဘဏ်အတူတကွ ပိုင်ဆိုင် ကြတာကြောင့် ကျေးဇူးတင်အဖွဲ့ ထူးလှစွာ စောင့်ရှောက်မှု အမျိုးသမီးများ လည်း ပူးပေါင်းပါဝင် ဝယ်ယူပါသည်။

မာဝင်အဖွဲ့အစည်း - ကျေးဇူး (၂၅ ၂၆ (၅၆)

၆။ အဖွဲ့အစည်းချိတ်ဆက်မှုပြဇယား (Veen Diagram)

အဖွဲ့အစည်းချိတ်ဆက်မှုပြဇယား

ကျေးရွာ - ကနဦး	အုပ်ချုပ်ရေးအဖွဲ့အစည်းများ	ကျေးရွာများ အဖွဲ့အစည်းများ
၁။ ကျေးရွာအဖွဲ့အစည်းများ	၁။ ကျေးရွာအဖွဲ့အစည်းများ	၁။ အဖွဲ့အစည်းများ
၂။ အုပ်ချုပ်ရေးအဖွဲ့	၂။ အဖွဲ့အစည်းများ	၂။ ကျေးရွာအဖွဲ့အစည်းများ
၃။ အဖွဲ့အစည်းများ	၃။ အဖွဲ့အစည်းများ	၃။ အဖွဲ့အစည်းများ
၄။ အဖွဲ့အစည်းများ	၄။ အဖွဲ့အစည်းများ	၄။ အဖွဲ့အစည်းများ
၅။ အဖွဲ့အစည်းများ	၅။ အဖွဲ့အစည်းများ	၅။ အဖွဲ့အစည်းများ
၆။ အဖွဲ့အစည်းများ	၆။ အဖွဲ့အစည်းများ	၆။ အဖွဲ့အစည်းများ
၇။ အဖွဲ့အစည်းများ	၇။ အဖွဲ့အစည်းများ	၆။ အဖွဲ့အစည်းများ
၈။ အဖွဲ့အစည်းများ		

က - (၁၅) ၂၀၁၆ - ၅၆)

ကျေးဇူးတင်ပါသည် - ကမ္ဘာ့ကံ

ခက်ခဲ အခက် ခက်ခဲ ပိုမို ကံကောင်းမှု ပြုစုပေးပါ။

ရက်စွဲ - 11.6.2019
ကျေးဇူး - ကမ္ဘာ့ကံ

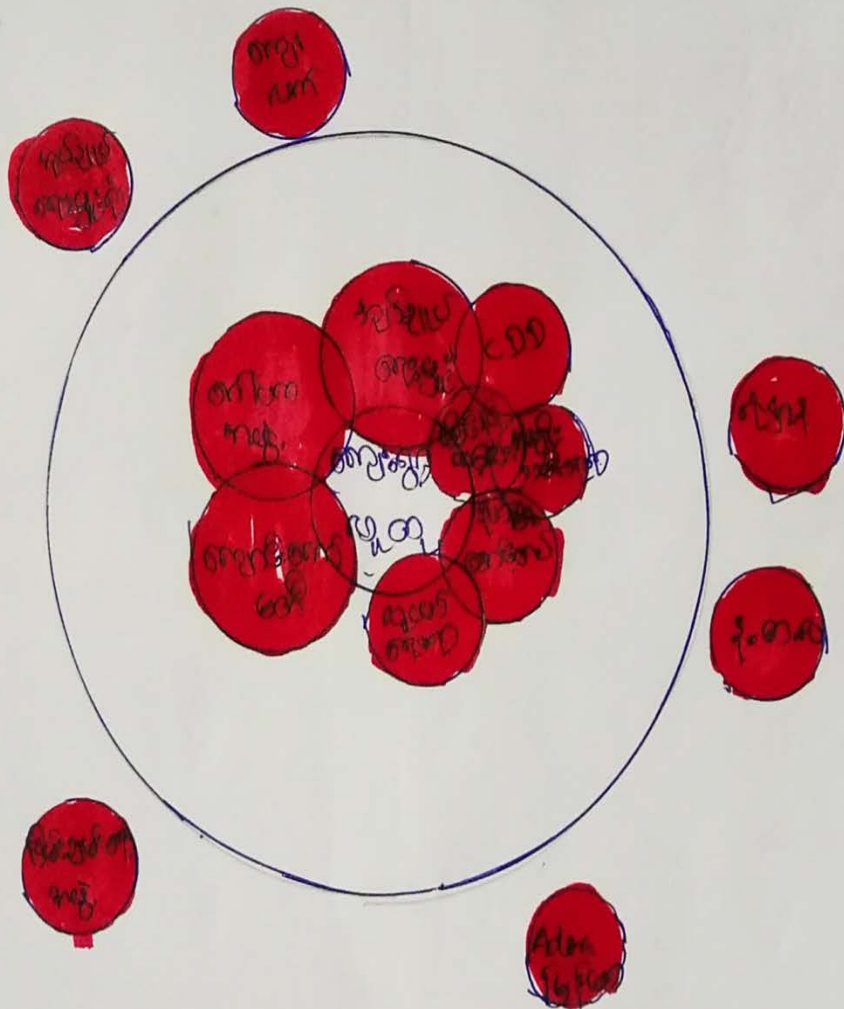

၇။ ကော်မတီဝင်များရွေးချယ်ခြင်းနှင့် ကျေးရွာဖွံ့ဖြိုးရေးအစီအစဉ် ဆောင်ရွက်မှုမှတ်တမ်း

ကျေးရွာ - ကဒ်ကံ		ကော်မတီဝင်များအရင်း		ရက်စွဲ - ၂၀.၁၂.၂၀၂၁
စဉ်	အမည်	ကျား	မ	ဖုန်းနံပါတ်
၁.	ဦးမောင်ချစ်	✓		ကျေးရွာစီမံကိန်းအထောက်အကူပြုကော်မတီ ၀၉၇၇၆၀၇၇၆၈၅
၂.	ဒေါ်ချစ်လင်း		✓	ကျေးရွာစီမံကိန်းအထောက်အကူပြုကော်မတီ -
၃.	ဦးဖာအုဏ္ဍာ	✓		လက်ပူဇေးဆယ်ကော်မတီ ၀၉၇၈၁၀၅၃၇၆၆
၄.	ဦးစိန်ချစ်ဖြူ	✓		လက်ပူဇေးဆယ်ကော်မတီ -
၅.	ဒေါ်အေးစိန်		✓	လက်ပူဇေးဆယ်ကော်မတီ -
၆.	ဦးဇော်ထွန်း	✓		လှိုင်လှိုင်၊ ဆွတ်လှိုင်၊ ဖြူဖြူတို့အဖွဲ့အစည်း ၀၉၇၇၉၉၈၈၇၇၄၆
၇.	ဒေါ်ဖြူစိန်အောင်	✓		လှိုင်လှိုင်၊ ဆွတ်လှိုင်၊ ဖြူဖြူတို့အဖွဲ့အစည်း ၀၉၇၇၉၉၈၈၇၇၄၆
၈.	ဒေါ်မဝင်းဖြူ	✓		လှိုင်လှိုင်၊ ဆွတ်လှိုင်၊ ဖြူဖြူတို့အဖွဲ့အစည်း ၀၉၇၇၉၉၈၈၇၇၄၆
၉.	ဦးစိန်အောင်	✓		အင်းကြွယ်ကြွယ်၊ ဖြူဖြူအဖွဲ့အစည်း ၀၉၇၇၉၉၈၈၇၇၄၆
၁၀.	ဦးအောင်ထွန်းဖြူ	✓		အင်းကြွယ်ကြွယ်၊ ဖြူဖြူအဖွဲ့အစည်း ၀၉၇၇၉၉၈၈၇၇၄၆
၁၁.	ဒေါ်အေးပီပီ		✓	အင်းကြွယ်ကြွယ်၊ ဖြူဖြူအဖွဲ့အစည်း ၀၉၇၈၉၉၈၈၇၇၄၆
၁၂.	ဦးအောင်အောင်ဖြူ	✓		အင်းကြွယ်ကြွယ်၊ ဖြူဖြူအဖွဲ့အစည်း ၀၉၇၇၉၉၈၈၇၇၄၆
၁၃.	ဒေါ်မယ်		✓	အင်းကြွယ်ကြွယ်၊ ဖြူဖြူအဖွဲ့အစည်း ၀၉၇၇၉၉၈၈၇၇၄၆
၁၄.	ဦးစိန်တင်အောင်	✓		ကျေးရွာအဖွဲ့အစည်း ၀၉၉၅၅၇၉၆၄၈၄
၁၅.	ဦးအောင်ပါတင်	✓		ကျေးရွာအဖွဲ့အစည်း ၀၉၇၇၆၀၇၇၆၈၅
၁၆.	ဒေါ်မော်ဖြူ		✓	ကျေးရွာအဖွဲ့အစည်း -



၈။ကျေးရွာအချက်အလက်များ(PC 1)

ပုံစံ - ၈ - ၁ ကျေးရွာအခြေခံအချက်အလက်များ (Form PC 1)

လမ်းညွှန်ချက်၊ ကျေးရွာတစ်ရွာသို့ ပထမဆုံးမိတ်ဆက်ခရီးသွားရောက်သောအခါ လူထုစည်းရုံးရေးမှူးသည် ကျေးရွာခေါင်းဆောင်များအားကျေးရွာအချက်အလက်များကိုမေတ္တာရပ်ခံ၍တောင်းခံရသည်။ ဤအချက်အလက်များကိုစီမံကိန်းမိတ်ဆက်အစည်းဝေးပတ်ဝန်းကျင်မိတ်ဆက်ခံရမည်။ စီမံကိန်းမိတ်ဆက်အစည်းဝေးတွင် လူထုစည်းရုံးရေးမှူးသည် ဤအချက်အလက်များအား စစ်ဆေးပြီး မှန်ကန်အောင်ပြုလုပ်ရမည်။ ပြီးနောက်တွင် လူထုစည်းရုံးရေးမှူးမှ သတင်းအချက်အလက်ထဲသို့ Tablets မှ တဆင့် ဖြည့်သွင်းရမည်။

ကျေးရွာခေါင်းဆောင် အမည် ဦးစောင့် ဘိုးဖြူ	ကျေးရွာခေါင်းဆောင်၏ ဖုန်းနံပါတ် ၀၇၇၃၂၈၁၇၄၄၁	လူထုစည်းရုံးရေးမှူး၏အမည် ဒေါ်အိန္ဒြာ
ပြည်နယ်၊တိုင်းဒေသကြီး ကရင်	မြို့နယ် ပျဉ်းဘွဲ့	ကျေးရွာအုပ်စု ကဒိကံ
		ကျေးရွာ ကဒိကံ

က။ လူဦးရေ

လူမျိုးစု	အိမ်ထောင်စုအရေအတွက်	ကိုးကွယ်သည့်ဘာသာ	အိမ်ထောင်စုအရေအတွက်
လူမျိုးစု (၁) - မြန်မာ	၂၄၈	ဘာသာ(၁) - မြန်မာ	၂၄၈
လူမျိုးစု (၂) -----		ဘာသာ(၂) -----	
လူမျိုးစု (၃) -----		ဘာသာ(၃) -----	
လူမျိုးစုရော -----		ဘာသာရော -----	
အခြား			
	အရေအတွက်		
မသန်စွမ်းသူများ	၆		
သက်ကြီးရွယ်အိုများ (၆၅ နှစ် နှင့် အထက်)	၅၅		
စစ်ဘေးရှောင်			

	အမျိုးသား(အရေအတွက်)	အမျိုးသမီး(အရေအတွက်)	စုစုပေါင်းအရေအတွက်
လူဦးရေ			
လူမျိုးစု (၁)-----	၅၇၄	၆၄၈	၁၂၂၂
လူမျိုးစု (၂)-----			
လူမျိုးစု (၃)-----			
အခြား			
ဒိပ်ထောင်ဦးစီး	၂၀၀	၄၈	၂၄၈

(ခ)အခြေခံအဆောက်အအုံ အသုံးအဆောင်များ

စာသင်ကျောင်း	အမှတ် ခြံပါ	ကျန်းမာရေး	အမှတ် ခပ်ပါ	ဘာသာရေးအဆောက် အအုံများ	အမှတ် ခြံပါ
အထက်တန်းကျောင်း	<input type="checkbox"/>	ဆေးရုံ	<input type="checkbox"/>	စေတီ	<input checked="" type="checkbox"/>
အလယ်တန်းကျောင်း	<input checked="" type="checkbox"/>	ကျန်းမာရေးဌာန	<input type="checkbox"/>	ဘုန်းကြီးကျောင်း	<input checked="" type="checkbox"/>
မူလတန်းကျောင်း	<input type="checkbox"/>	ကျန်းမာရေးဌာနခွဲ	<input type="checkbox"/>	ဟိန္ဒူဘုရားကျောင်း	<input type="checkbox"/>
မူကြိုကျောင်း	<input type="checkbox"/>	ဆေးပေးခန်း	<input type="checkbox"/>	ခရစ်ယာန်ကျောင်း	<input type="checkbox"/>
အခြား	<input type="checkbox"/>	အခြား	<input type="checkbox"/>	ဗလီ	<input type="checkbox"/>
				အခြား	<input type="checkbox"/>
မှတ်ချက်		မှတ်ချက်		မှတ်ချက်	

(ဂ) ကျွမ်းကျင်သူများမှတ်တမ်း (ကျေးရွာတွင်နေထိုင်သော သို့မဟုတ် တခြားရွာမှလာရောက်သောကျွမ်းကျင်သူများ)

(၁) စာသင်ကျောင်း			(၂) ကျန်းမာရေး			(၃) လက်မှုပညာရှင်		
	ရွာတွင်နေထိုင်သူ	အခြားရွာမှလာသူ		ရွာတွင်နေထိုင်သူ	အခြားရွာမှလာသူ		ရွာတွင်နေထိုင်သူ	အခြားမှလာသူ
မူလတန်းပြဆရာ/မ	<input type="checkbox"/>	<input type="checkbox"/>	ဆရာဝန်	<input type="checkbox"/>	<input type="checkbox"/>	လက်သမား	<input checked="" type="checkbox"/>	<input type="checkbox"/>
အထက်တန်းပြဆရာ/မ	<input type="checkbox"/>	<input type="checkbox"/>	လက်ထောက်ကျန်းမာရေးမှူး	<input type="checkbox"/>	<input type="checkbox"/>	ပန်းရံ	<input type="checkbox"/>	<input type="checkbox"/>
အလယ်တန်းပြဆရာ/မ	<input checked="" type="checkbox"/>	<input type="checkbox"/>	အမျိုးသမီးကျန်းမာရေးဆရာမ	<input type="checkbox"/>	<input type="checkbox"/>	လျှပ်စစ်ကျွမ်းကျင်၊ ဖိသမား	<input type="checkbox"/>	<input type="checkbox"/>
မူကြိုဆရာ/မ	<input type="checkbox"/>	<input type="checkbox"/>	သားဖွားဆရာမ	<input type="checkbox"/>	<input type="checkbox"/>	ရေပိုက်သွယ်သူ	<input type="checkbox"/>	<input type="checkbox"/>
အခြား	<input type="checkbox"/>	<input type="checkbox"/>	ပြည်သူ့ကျန်းမာရေးလုပ်သား	<input type="checkbox"/>	<input type="checkbox"/>	စက်ပြင်ဆရာ	<input type="checkbox"/>	<input type="checkbox"/>
မှတ်ချက်			မှတ်ချက်			မှတ်ချက်		

(ဃ) ကျေးရွာသို့ ရောက်ရှိနိုင်သည့်လမ်းအခြေအနေ / ကျေးရွာတစ်ရွာသည် ၎င်း၏ကျေးရွာအုပ်စုနှင့် ဆက်သွယ်ထားသော လမ်းအခြေအနေ (အောက်ပါတို့ကိုတိုင်းပါ)

- ကျောက်ကြမ်းလမ်း ကတ္တရာလမ်း ကွန်ကရစ်လမ်း မော်တော်ဆိုင်ကယ်လမ်း
- ကျောက်ခင်းလမ်း မြေသားလမ်း လူသွားလမ်း အခြား _____

(င) ကျေးရွာဖွံ့ဖြိုးမှုစီမံချက်

- (၁) လူထုဗဟိုပြုစီမံကိန်းမစတင်မှီ ဤကျေးရွာတွင်ကျေးရွာဖွံ့ဖြိုးမှု စီမံချက်ရှိခဲ့ပါသလား? ပိုင်းပါ
✓
ရှိပါသည်/မရှိပါ/မသိပါ
- (၂) ရှိခဲ့ပါလျှင် ဤစီမံချက်ကို မည်သည့် ခုနှစ်တွင်ပြင်ဆင်ခဲ့ပါသနည်း? နှစ် 2016
-----/မသိပါ
- (၃) ဤစီမံချက်ကို မြို့နယ်မှအတည်ပြုခဲ့ပါသလား? ✓
ပြုခဲ့ပါသည်/မပြုခဲ့ပါ /မသိပါ

(၁) ခရီးအကွာအဝေး

(၁) ဤကျေးရွာ၏ပဟိုမှ၎င်းကျေးရွာအုပ်စု၏ပဟိုအထိခရီးမိုင်မည်မျှကွာဝေးသနည်း? မိုင်-----/မသိပါ

(၂) ဤကျေးရွာမှ ၎င်းကျေးရွာအုပ်စုပဟိုအထိသွားလာရာတွင်ကြာမြင့်သည့်အချိန်။

ခြောက်သွေ့ရာသီတွင်ကြာချိန်-----ထော်လာရီ/မော်တော်ဆိုင်ကယ်/ခြေလျင်/လား/မော်တော်ဘုတ်/
အခြား-----

မိုးရာသီတွင်ကြာချိန်-----ထော်လာရီ/မော်တော်ဆိုင်ကယ်/ခြေလျင်/လား/မော်တော်ဘုတ်/
အခြား-----

(ဆ) ပတ်ဝန်းကျင်ဆိုင်ရာသဘာဝဘေးအန္တရာယ်

ဤကျေးရွာတွင်ကြီးကြီးခြင်းကဲ့သို့ သဘာဝဘေးအန္တရာယ်ကျရောက်ဖူးခြင်း ရှိပါသလား။

မရှိပါ ရှိပါသည် ရှိလျှင်ဖော်ပြပါ---နှစ်-----

(ဇ) ကျေးရွာတွင် ဖွဲ့စည်းထားသော အဖွဲ့အစည်းများ

လူထုပဟိုပြုစီမံကိန်းမတိုင်မီ ဤကျေးရွာတွင် ကျေးရွာဖွံ့ဖြိုးရေးအတွက် အစိုးရ(သို့)ရွာသားများကိုယ်တိုင်(သို့) စီမံကိန်းတစ်ခုခုမှ ဖွဲ့စည်းထားသည့် အဖွဲ့အစည်းများရှိပါသလား။

(၁) -----

(၂) -----

(ဈ) အထွေထွေအုပ်ချုပ်ရေး ဦးစီးဌာန (GAD) မှ မှတ်တမ်းတင်ထားခြင်း

ဤကျေးရွာသည် အထွေထွေအုပ်ချုပ်ရေး ဦးစီးဌာန (GAD) မှ မှတ်တမ်းတင်ထားမှု ရှိပါသလား။

မရှိပါ ရှိပါသည်

ကျေးရွာခေါင်းဆောင်

အမည်

လက်မှတ်

နေ့စွဲ ၂၀. ၅. ၂၀၀၇

လူထုစည်းရုံးရေးမှူး

အမည် အောင်

လက်မှတ်

နေ့စွဲ ၂၀. ၅. ၂၀၀၇

ဥပဒေရေးရာစာတမ်းအချိန်ဇယား(PC 2)

ပုံစံ - ၀-၂ - စီမံကိန်းစက်ဝန်းအချိန်ဇယား (PC 2)

လမ်းညွှန်ချက် သက်ဆိုင်ရာလူထုစည်းရုံးရေးမှူး/လက်ထောက်နည်းပညာမှူးများမှ စီမံကိန်းစက်ဝန်းအဆင့်တစ်ခုစီပြီးစီးတိုင်းကျေးရွာနှင့် ကျေးရွာအုပ်စုအတွက် ဤပုံစံကိုဖြည့်သွင်းရမည်။

စည်းရုံးရေးမှူး/လက်ထောက်နည်းပညာရေးမှူးဝန်ထမ်း အမည် - **အောင်ကျော်**

နေ့စွဲ **11.6.2019** စက်ဝန်းအားအမှတ်ခြစ်ပါ စက်ဝန်း(၁) စက်ဝန်း(၂) စက်ဝန်း(၃)
 စက်ဝန်း(၄)

ပြည်နယ်/တိုင်း **ကရင်** မြို့နယ် **ဖွဲ့စည်း** ကျေးရွာအုပ်စု **ကဒက်** ကျေးရွာ **ကဒက်**

စီမံကိန်းဆောင်ရွက်မှုအဆင့်များ	နေ့စွဲ		အစည်းအဝေးတွင်တက်ရောက်သူအရေအတွက်					အိမ်ထောင်စု %
	စတင်သည့်နေ့	ပြီးဆုံးသည့်နေ့	အမျိုးသားအရေအတွက်	အမျိုးသမီးအရေအတွက်	အိမ်ထောင်စုအရေအတွက်	လူမျိုးစုတက်ရောက်သူအရေအတွက်နှင့် လူမျိုးစုအမည်	အိမ်ထောင်စုပေါင်း	
၁။ ကျေးရွာစီမံကိန်း မိတ်ဆက်အစည်းအဝေး	11.6.19	11.6.19	39	112	151	151 ပုသိမ်	248	
၂။ ကျေးရွာဖွံ့ဖြိုးရေး စီမံချက်ရေးဆွဲခြင်းအစည်းအဝေး	11.6.19	11.6.19	39	112	151	151 ပုသိမ်	248	
၃။ ကျေးရွာအုပ်စုလုပ်ငန်းဆုံးဖြတ်ချက်ချသည့်အစည်းအဝေး	11.6.19	11.6.19	12	6	18	18 ပုသိမ်	248	
၄။ မြို့နယ်အဆင့်စီမံကိန်းရေးဆွဲရေးနှင့်အကောင်အထောင်ဖော်ရေးကော်မတီ၏			မလို	မလို	မလို	မလို		

၁၀။ကျေးရွာဖွံ့ဖြိုးရေးဦးစားပေးအစီအစဉ် (PC 3)

ပုံစံ - ၈-၃ ကျေးရွာဖွံ့ဖြိုးရေး ဦးစားပေးအစီအစဉ် (Form PC 3)

လယ်ညွှန်ချက်၊ အဆင့်(၃)ကျေးရွာမှော်မှန်းချက်အစည်းအဝေးပြီးဆုံးသောအခါ ကျေးရွာစီမံကိန်း အထောက်အကူပြု ကော်မတီသည် လူထုစည်းရုံးရေးမှူးအကူအညီဖြင့် ဤပုံစံကိုပြည့်စုံအောင် ဖြည့်သွင်းရမည်။	
လူထုစည်းရုံးရေးမှူး/ဝန်ထမ်း အမည်	ဒေါ်ခင်စန္ဒာ
နေ့စွဲ	၈က်ဝန်းအား အမှတ်ခြစ်ပါ (✓) <input type="checkbox"/> ၈က်ဝန်း(၀) ✓၈က်ဝန်း(၂) <input type="checkbox"/> ၈က်ဝန်း(၃) <input type="checkbox"/> ၈က်ဝန်း(၄)
ပြည်နယ်/တိုင်း	ကျွန်း
မြို့နယ်	ကျွန်း
ကျေးရွာအုပ်စု	ကျွန်း
ကျေးရွာ	ကျွန်း

က။ အခက်အခဲအတားအဆီးများအားဆေးရှေးခြင်း - ယခုလက်ရှိအခြေအနေတွင်ဤကျေးရွာဖွံ့ဖြိုးတိုးတက်ရေးအတွက် အဓိကအခက်အခဲအတားအဆီးများသည် မည်သည်များဖြစ်ပါသနည်း။ (အမျိုးသား/သမီး အနည်းဆုံးအခက်အခဲ ၅ ခုစီဖော်ပြပါ)

အုပ်စုဖွဲ့ဆွေးနွေးမှုများမှ တင်ပြသောအခက်အခဲအတားအဆီးများ	
၁။ လျှပ်စစ်ဓာတ်အားကြီးမားစွာလိုအပ်ပြီး၊ လျှပ်စစ်အားရရှိရန်အခက်အခဲရှိခြင်း။	၂။ ကျား <input type="checkbox"/> မ <input type="checkbox"/> ကျား+ မ <input type="checkbox"/>
၂။ မြေယာပျက်စီးခြင်း၊ ပစ္စည်းများအားပျက်စီးခြင်း၊ အန္တရာယ်ရှိခြင်း။	၂။ ကျား <input type="checkbox"/> မ <input type="checkbox"/> ကျား+ မ <input type="checkbox"/>
၃။ မြေယာပျက်စီးခြင်း၊ အန္တရာယ်ရှိခြင်း။	၂။ ကျား <input type="checkbox"/> မ <input type="checkbox"/> ကျား+ မ <input type="checkbox"/>
၄။ မြေယာပျက်စီးခြင်း၊ အန္တရာယ်ရှိခြင်း။	၂။ ကျား <input type="checkbox"/> မ <input type="checkbox"/> ကျား+ မ <input type="checkbox"/>
၅။ မြေယာပျက်စီးခြင်း၊ အန္တရာယ်ရှိခြင်း။	၂။ ကျား <input type="checkbox"/> မ <input type="checkbox"/> ကျား+ မ <input type="checkbox"/>
၆။ မြေယာပျက်စီးခြင်း၊ အန္တရာယ်ရှိခြင်း။	၂။ ကျား <input type="checkbox"/> မ <input type="checkbox"/> ကျား+ မ <input type="checkbox"/>
၇။ မြေယာပျက်စီးခြင်း၊ အန္တရာယ်ရှိခြင်း။	၂။ ကျား <input type="checkbox"/> မ <input type="checkbox"/> ကျား+ မ <input type="checkbox"/>

ခ။ မှော်မှန်းခြင်း- နောင်လာမည့် (၅) နှစ် အတွင်း ကျေးရွာဖွံ့ဖြိုးရေး မှော်မှန်းချက်များအား တင်ပြပါ။

အုပ်စုဖွဲ့ဆွေးနွေးမှုများမှ တင်ပြသောအခက်အခဲအတားအဆီးများ	
၁။ ကျေးရွာအားကောင်းမွန်စေရန်အတွက်	၂။ ကျား <input type="checkbox"/> မ <input type="checkbox"/> ကျား+ မ <input type="checkbox"/>
၂။ လမ်းပန်းဆက်သွယ်ရေးကောင်းမွန်လာအောင်	၂။ ကျား <input type="checkbox"/> မ <input type="checkbox"/> ကျား+ မ <input type="checkbox"/>
၃။ အားလုံးကျွတ်စေရန်အတွက် လိုအပ်ချက်များ	၂။ ကျား <input type="checkbox"/> မ <input type="checkbox"/> ကျား+ မ <input type="checkbox"/>
၄။ အားလုံးကျွတ်စေရန်အတွက် လိုအပ်ချက်များ	၂။ ကျား <input type="checkbox"/> မ <input type="checkbox"/> ကျား+ မ <input type="checkbox"/>
၅။ လမ်းပန်းဆက်သွယ်ရေးကောင်းမွန်လာအောင်	၂။ ကျား <input type="checkbox"/> မ <input type="checkbox"/> ကျား+ မ <input type="checkbox"/>
၆။ လျှပ်စစ်ဓာတ်အားရရှိလာအောင်	၂။ ကျား <input type="checkbox"/> မ <input type="checkbox"/> ကျား+ မ <input type="checkbox"/>

၈။ လူထုဝိမံကိန်း၏ လာမည့် (၄) နှစ်အတွက် အကျုံးဝင်သော ဦးစားပေး ဖွံ့ဖြိုးတိုးတက်မှု လုပ်ငန်း အစီအစဉ်များအားဖော်ပြပါ။

ဦးစားပေး အဆင့် သတ်မှတ်ချက်	ကျေးရွာအတွက် ဦးစားပေး ဖွံ့ဖြိုးတိုးတက်မှု လုပ်ငန်းစဉ်များ	အဆိုပြုသူ (အမျိုးသားများ/ အမျိုးသမီးများ/ အမျိုးသား+ အမျိုးသမီး)	အခန်းကဏ္ဍ	ခန့်မှန်း ကုန်ကျစရိတ်	အကျိုးခံစားခွင့်ရှိသူခန့်မှန်းခြေအရေအတွက်		
					ကျား	မ	ပေါင်း
၁	ရွာတွင်း ကျောက်စတုရန်း	၈+၈		၂၅၅၅၀၀	၅၇၄	၆၄၈	၁၂၂၂
၂	ရွာတွင်း ကျောက်စတုရန်း ဖြန့်ဖြူးခြင်း	၈+၈		၂၅၄၀၀၀	"	"	"
၃	ဆေးစားခန်း	၈+၈		၂၀၀၀၀	"	"	"
၄	စက်ဆွဲလှေ ဖြန့်ဖြူးခြင်း	၈+၈		၂၅၅၀၀	"	"	"
၅	ရေများ ဖြူးအိတ်အတွက် စီစဉ်ခြင်း	၈+၈					

၆။ ကျေးရွာအတွက် အကျုံးဝင်သော ဦးစားပေး ဖွံ့ဖြိုးတိုးတက်မှု လုပ်ငန်း အစီအစဉ်များအားဖော်ပြပါ။

အဆင့်	ကျေးရွာအတွက် ဦးစားပေး ဖွံ့ဖြိုးတိုးတက်မှု လုပ်ငန်းစဉ်များ	အဆိုပြုသူ (အမျိုးသားများ/ အမျိုးသမီးများ/ အမျိုးသား+ အမျိုးသမီး)	အခန်းကဏ္ဍ
၁	ကျေးရွာအတွက် ရေပေးစနစ်	၆	ပရောဂျက်
၂	ကျေးရွာအတွက် ဆေးစားခန်း	၆	၂
၃			
၄			
၅			

ခေါင်းဆောင်၊ ကျေးရွာဝိမံကိန်းအထောက်အကူပြုကော်မတီမှအတည်ပြုသည်။

အမည် ဦး ဦးအောင် လက်မှတ် [Signature] နေ့စွဲ ၁၁.၆.၂၀၁၉

အစည်းဝေးမှတ်တမ်း

နေ့စွဲ - ကဒီကံ
နေ့စွဲ/နေ့ရက် - ကဒီကံ

အချိန်/နေ့ရက် - ၀၉:၀၀ AM, 11.6.2019
နေရာ - ကဒီကံရွာ၊ ကြို့ကျောင်း

အစည်းအဝေးပြုလုပ်ရခြင်းအကြောင်းအရာ - ပ.ကြိမ် / ဦးကြွယ်စာစုစည်းစေခြင်း

ဆွေးနွေးချက်နှင့် ဆုံးဖြတ်ချက်

ပထမဦးစွာအစည်းအဝေးတက်ဆရာတို့အားကြိုတင်အကြောင်းအရာ
 တွင်ရည်ရွယ်ချက်ကို ဤသို့ပြောပါသည်။ ထို့နောက် အစည်းအဝေးအစည်းအရုံးများ
 အကားအမြတ်ဖြင့် အစည်းအဝေးအစည်းအရုံးများ၏ ရည်ရွယ်ချက်နှင့် ဦးစွာ အကားအမြတ်
 ကြားသည်။ ထို့နောက် စည်းစိမ်များ ပြုစုပေးရန် အကြောင်းကို ပြောဆိုခဲ့ပြီး
 တွင်ဖြင့် ပြုလုပ်တင်ပြခဲ့သည်။ ထို့နောက် လူမှုအဖွဲ့အစည်းများအားဖြင့်
 လုပ်ငန်းစဉ်ဆွေးနွေးပြီး အတည်ပြုကြသည်။ အခက်အခဲများအားဖြင့်
 ဖြစ်ပေါ်လာပါသည်။ မိမိတို့အဖွဲ့အစည်းအဖွဲ့အစည်းအဖွဲ့အစည်း
 ထို့နောက် လုပ်ငန်းစဉ်များ ကူးလူးပြန်လှယ်မှုများ ပြုလုပ်အတည်ပြုပါသည်။
 တစ်ဖက်စီမိမိတို့အဖွဲ့အစည်းအဖွဲ့အစည်းအဖွဲ့အစည်းအဖွဲ့အစည်းအဖွဲ့အစည်း
 ဖြစ်ပေါ်လာပါသည်။ ဤသို့ပြောပြီးနောက် အစည်းအဝေးအစည်းအရုံးများ
 စီမံအဖွဲ့အစည်းအဖွဲ့အစည်းအဖွဲ့အစည်းအဖွဲ့အစည်းအဖွဲ့အစည်းအဖွဲ့အစည်း

ကတိတ်တရားများကို ဤအတိုင်း စောင့်ရှောက် | ဤအတိုင်း အား ဝှင်းလင်းစေပြီး
ပါသည်။ ထို့အပြင် အခင်း အစားကို အစား ဝှင်းစေကာ ဝှင်းစေပြီး
တစ်ခင်း ဝှင်းစေပြီး အခင်း အစားကို အစား ဝှင်းစေပြီး ဝှင်းစေပါသည်။

မှတ်တမ်းပြုသူ - အမည် - ဦးအောင်၊ လက်မှတ် - [Signature] နေ့ရက် - 11.06.2019

အတည်ပြုသူ - အမည် - ဦးအောင်၊ လက်မှတ် - [Signature] နေ့ရက် - 11.06.2019

၁၂။ ကဏ္ဍအလိုက်ဦးစားပေးဖွံ့ဖြိုးရေးလုပ်ငန်းစဉ်များ

ကဏ္ဍအလိုက် ဦးစားပေးလုပ်ငန်း အချုပ်အခြာစာရွက်

စဉ်	ဦးစားပေးဆောင်ရွက်မည့် လုပ်ငန်းအမျိုးအစား	အဆိုပြုသူ			အတည်ပြုရက်	ဆောင်ရွက်ပုံစံ	မှတ်စု
		အမည်	အဖွဲ့	လုပ်ငန်း			
အခြေခံအဆောက်အအုံ	၁။ စတုဂံပုံအောက်အောက်အောက်အောက်			✓	၂၀၂၀	၂၀၂၀.၀၂.၂၀	
	၂။ စတုဂံပုံအောက်အောက်အောက်အောက်			✓	၂၀၂၀	။	
	၃။ စတုဂံပုံအောက်အောက်အောက်အောက်			✓	၂၀၂၀	။	
လူမှုဝန်းကျင်ထိန်းသိမ်းရေး	၁။ အေးအေးအေးအေး			✓	၂၀၂၀	၂၀၂၀.၀၂.၂၀	
	၂။ အေးအေးအေးအေး			✓	၂၀၂၀	၂၀၂၀.၀၂.၂၀	
	၃။ အေးအေးအေးအေး			✓	၂၀၂၀	။	
	၄။ အေးအေးအေးအေး			✓	၂၀၂၀	ယူအေးအေး	
	၅။ အေးအေးအေးအေး			✓	၂၀၂၀	အေးအေးအေး	