



ပြည်ထောင်စုမြန်မာနိုင်ငံတော်အစိုးရ
 စိုက်ပျိုးရေး၊ မွေးမြူရေးနှင့် ဆည်မြောင်းဝန်ကြီးဌာ
 ကျေးလက်ဒေသဖွံ့ဖြိုးတိုးတက်ရေးဦးစီးဌာန

National Community Driven Development Project
 လူ့ထူထပ်မှုဖြန့်ဖြူးမှုစီမံကိန်း၊ လှိုင်းဘွဲ့မြို့နယ်

ကျေးရွာဖွံ့ဖြိုးရေးအစီအစဉ်



ဝင်းစိန်ကျေးရွာအုပ်စု
 ကဒါကျေးရွာ

မာတိကာ

| <u>စဉ်</u> | <u>အကြောင်းအရာ</u> | <u>စာမျက်နှာ</u> |
|------------|--|------------------|
| ၁။ | လှိုင်းဘွဲ့မြို့နယ်အခြေပြမြေပုံ | ၁ |
| ၂။ | ကျေးရွာမြေပုံ (တည်နေရာ) | ၂ |
| ၃။ | အုပ်စုတွင်ပါဝင်သော ကျေးရွာများစာရင်း | ၃ |
| ၄။ | ကျေးရွာအခြေခံအချက်အလက်များ (ကျေးရွာသမိုင်းကြောင်း) | ၄ |
| ၅။ | လူထုပူးပေါင်းပါဝင်သော လူမှုဆန်းစစ်ခြင်းနှင့် အကဲဖြတ်ခြင်း လုပ်ငန်းစဉ် (PSA/PRA) အကျဉ်းချုပ်ဇယား | ၅ |
| ၆။ | ကျေးရွာဖွံ့ဖြိုးရေးအစီအစဉ်အတွက်အသုံးပြုခဲ့သော PRA tools တစ်ခုချင်းစီအတွက် သုံးသတ်ချက်များ | |
| | ၁။ ကျေးရွာလူမှုရေးနှင့်အရင်းအမြစ်ပြမြေပုံ (Social Map) | ၆-၇ |
| | ၂။ ရာသီခွင်ပြပြကွဲဒီဇိုင်း (Seasonal Cleander) | ၈-၉ |
| | ၃။ ဥစ္စာနေကြွယ်ဝမှုပြဇယား (Wealth Ranking) | ၁၀-၁၁ |
| | ၄။ ကျား၊မ ပင့်ကူအိမ်သုံးသပ်ခြင်း (Cob Web) | ၁၂-၁၃ |
| | ၅။ အရင်းအမြစ်အသုံးချမှုပုံစံပြဇယား (Asset Mapping) | ၁၄-၁၅-၁၆ |
| | ၆။ အဖွဲ့အစည်းချိတ်ဆက်မှုပြဇယား (Veen Diagram)..... | ၁၇-၁၈-၁၉ |
| ၇။ | ကော်မတီဝင်များရွေးချယ်ခြင်းနှင့် ကျေးရွာဖွံ့ဖြိုးရေးအစီအစဉ် ဆောင်ရွက်မှုမှတ်တမ်း | ၂၀ |
| ၈။ | ကျေးရွာအချက်အလက်များ (PC 1) | ၂၁-၂၄ |
| ၉။ | စီမံကိန်းစက်ဝန်းအချိန်ဇယား (PC 2) | ၂၅ |
| ၁၀။ | ကျေးရွာဖွံ့ဖြိုးရေးဦးစားပေးအစီအစဉ် (PC 3) | ၂၆-၂၇ |
| ၁၁။ | အစည်းဝေးမှတ်တမ်းများ | ၂၈-၂၉ |
| ၁၂။ | ကဏ္ဍအလိုက်ဦးစားပေးဖွံ့ဖြိုးရေးလုပ်ငန်းစဉ်များ | ၃၀ |

၁။ လိုင်းဘွဲ့မြို့နယ်အခြေပြမြေပုံ

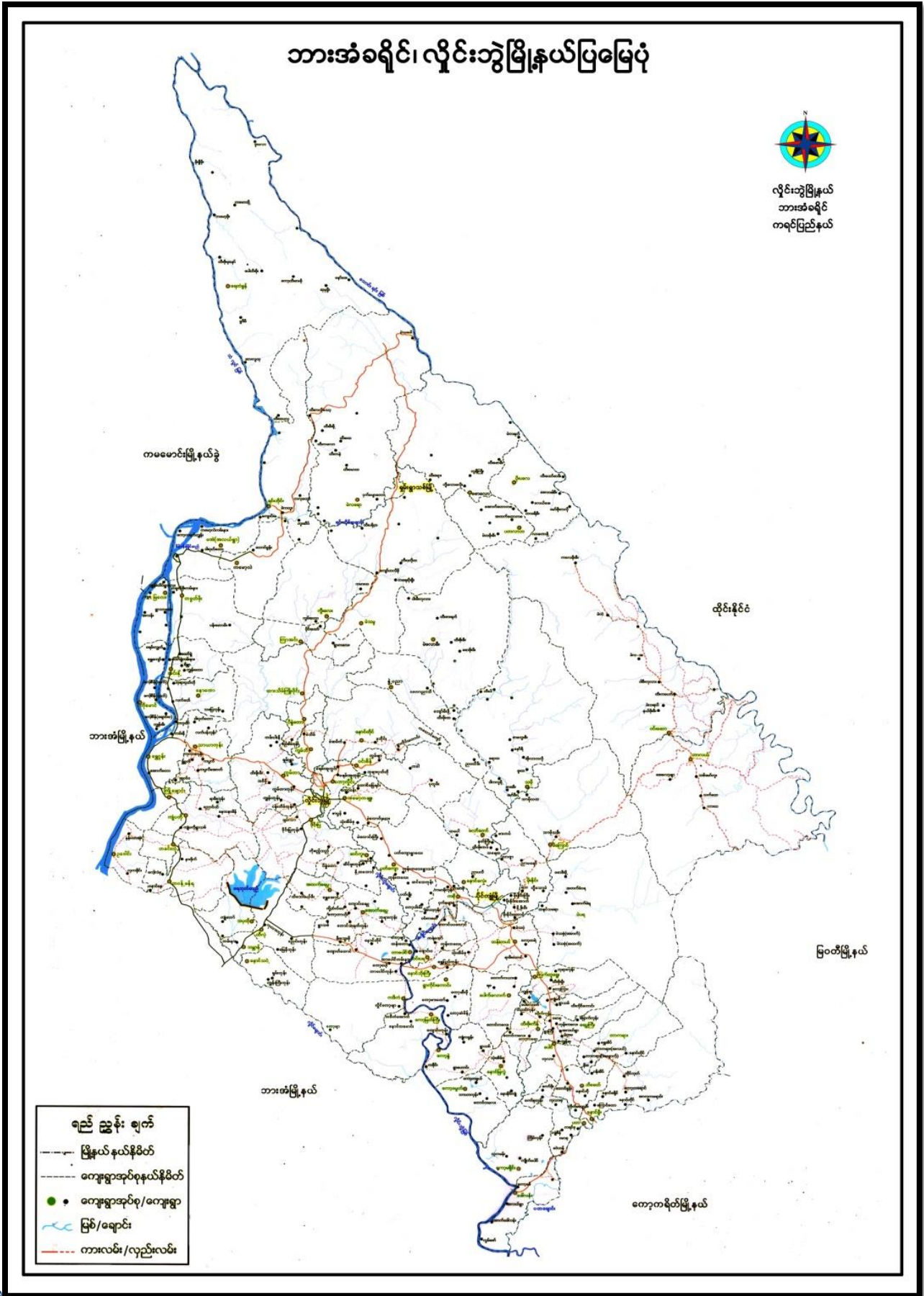

၃။ အုပ်စုတွင်ပါဝင်သော ကျေးရွာများစာရင်း

- ၁။ ဝင်းစိန်
- ၂။ ဘုရားငုတ္တိ
- ၃။ ကွမ်ဖျား
- ၄။ ကဒါ

၄။ ကျေးရွာအခြေခံအချက်အလက်များ (ကျေးရွာသမိုင်းကြောင်း)

ကဒါကျေးရွာသမိုင်းကြောင်း

လွန်ခဲ့သောနှစ်ပေါင်း < ၅၀ > ကျော်ခန့်က ကဒါကျေးရွာသည် လူသူစုရောက်
 စုပေါက်နေသေးသော အေးတစ်ခုဖြစ်ခဲ့သည်။ ထိုအေးသည် အေးအေးစေတီ၊ လယ်ကွင်း
 များဖြင့် ဝိုင်းရံယူ၍ အလယ်၌ တည်ရှိသည်။ ဒါဒါ အေးသည်ရှိသော တိုင်းရင်းသား
 တစ်ဦးမှ ထိုအေးတွင် လယ်ယာသွားရောက်လုပ်ကိုင်ရင်း အခြေချ စတင်နေထိုင်ခဲ့
 သည်။ စတင်နေထိုင်သူ၏ အသက်အရွယ်ကို အတိအကျ မသိရဘဲ ဒါဒါ မှ ကဒါ ... ကဒါ ဟူ၍
 ဖြစ်လာခဲ့သည်။ နယ်မြေစာရင်းများရှိခဲ့ခြင်း ၊ အမဲကျေလုပ်ခြင်းများ ဖြစ်ခဲ့သော
 ကြောင့် ထွက်ပြေးပုန်းကြွေးရင်း ကဒါရွာလယ်ပေးမှာ ပျောက်လုနီးပါး ဖြစ်ခဲ့
 ရသည်။ နယ်မြေစာရင်းများ၊ ပြုစုထားသော မြေပုံများမှာ အခြားရွာမှလည်း လယ်ယာ
 များလာရောက်လုပ်ကိုင်ကာ အခြေချနေထိုင်ခဲ့ကြခြင်း ၊ အခြေချနေထိုင်သူများ
 ကလည်း မြန်မာပြည်ကျောက်ပြိုလာခြင်းများကြောင့် ရွာလယ်ပေးမှာ မရှိပြန်ခဲ့သည်။
 ယနေ့အထိပညာရေးအခြေအနေမှာ အဖွဲ့အစည်းများက ယာရောက်
 တည်ထောင်ပေးခဲ့သော မူလတန်းကျောင်းလယ်ပေး < ပုဂံဖိက > ၌ သင်ကြားနေရသည်။
 လမ်းပန်းဆက်သွယ်ရေးအနေဖြင့် အလွန်ခက်ခဲသည်။ နှစ်စဉ်ဖြစ်သော ကျေးရွာနှင့်
 ကလေးအလွမ်းဝေးပျံသည်။ အထိပညာ၊ မဟုတ်ဘဲ ၊ သတင်းအချက်အလက်များ ရရှိနိုင်
 မှုမှာလည်း လမ်းခရီးအခြေအနေကြောင့် ရရှိနိုင်မှုနည်းပါးသည်။ ဘာသာရေးကိုးကွယ်
 မှုများအနေဖြင့် ဗုဒ္ဓဘာသာနှင့် ခရစ်ယာန်ဘာသာကို ကိုးကွယ်ကြပါသည်။

၅။ လူထုပူးပေါင်းပါဝင်သော လူမှုဆန်းစစ်ခြင်းနှင့် အကဲဖြတ်ခြင်းလုပ်ငန်းစဉ် အကျဉ်းချုပ်ဇယား

| စဉ် | အသုံးပြုခဲ့သော PRA tools များ | ဦးတည်အုပ်စုများ | အစည်းအဝေး | | အဓိကဆွေးနွေးချက်များ |
|-----|--|---|-----------|---|--|
| | | | ကျား | မ | |
| ၁ | ကျေးရွာအရင်းအမြစ်ပြမြေပုံ (Social Map) | ရပ်မိရပ်ဖ၊ ကော်မတီဝင်များ၊ ကျေးရွာလူထုအားလုံး။ | ၆ | ? | အခြေခံအဆောက်အအုံများ၊ လမ်းပန်းဆက်သွယ်ရေးအခြေအနေ၊ လယ်ယာမြေများ၊ ကျေးရွာရှိသဘာဝအရင်းအမြစ်များ။ |
| ၂ | ရာသီခွင်ပြပြကွဲဒီဇိုင်း (Seasonal Cleander) | ကော်မတီဝင်များ၊ အမျိုးသား/အမျိုးသမီး၊ ဆင်းရဲနွမ်းပါးသူများ။ | ၆ | ? | စိုက်ပျိုးရေး၊ ရိတ်သိမ်းကာလ (တောင်ယာ၊ လယ်ယာ)၊ စီးပွားရေး၊ ဝင်ငွေရရှိမှု၊ ပွဲတော်ချိန်၊ ရာသီဥတု၊ ကျန်းမာရေးဆိုင်ရာ ရေရရှိမှု။ |
| ၃ | ဥစ္စာနေကြွယ်ဝမှုပြဇယား (Wealth Ranking) | ချမ်းသာ၊ အလယ်အလတ်၊ နွမ်းပါးစသော အုပ်စုများ | ၆ | ? | ကျေးရွာလူမှုစီးပွားရေး အခြေအနေကို ခြုံငုံသတ်မှတ်နိုင်ရေးအတွက် အခြေခံစံနှုန်းများ သတ်မှတ်မှုရန် လူထုအားလုံး သဘောတူသတ်မှတ်ခြင်း။ |
| ၄ | ကျား၊ မ ပင့်ကူအိမ်သုံးသပ်ခြင်း (Cob Web) | ကျေးရွာရှိ အမျိုးသားနှင့် အမျိုးသမီး များ | ၆ | ? | အမျိုးသားနှင့် အမျိုးသမီးများ တန်းတူအခွင့်အရေးရရှိမှုနှင့် မရရှိသည့် အကြောင်း အရင်းများကို ဖော်ထုတ်ဆွေးနွေးခြင်း။ |
| ၅ | အရင်းအမြစ်အသုံးချမှုပုံစံပြဇယား (Asset Mapping) | ကျေးရွာလူထုအားလုံး။ | ၆ | ? | ကျေးရွာရှိ သဘာဝအရင်းအမြစ်များနှင့် လူမှုဆိုင်ရာအရင်း အမြစ်များအား မည်သူက အသုံးပြုပြီး မည်သူက ထိန်းချုပ်ထားရှိခြင်း။ |
| ၆ | အဖွဲ့အစည်းချိတ်ဆက်မှုပြဇယား (Veen Diagram) | ကျေးရွာအုပ်ချုပ်ရေးအဖွဲ့၊ ကျေးရွာဖွံ့ဖြိုးရေးလုပ်ဆောင်နေသည့် အဖွဲ့၊ ကျေးရွာလူထု | ၆ | ? | ကျေးရွာအတွင်းရှိ အဖွဲ့အစည်းများနှင့် မည်သို့သော လုပ်ငန်းများအတွက် မည်သည့်အဖွဲ့များနှင့် ချိတ်ဆက်လုပ်ကိုင်ဆောင်ရွက်မှုရှိခြင်း။ |
| ၇ | ကျေးရွာအခြေခံအချက်အလက် (PC 1) | အမျိုးသား၊ အမျိုးသမီးနှင့် ကျေးရွာလူထုအားလုံး | ၆ | ? | အိမ်ခြေ၊ လူဦးရေ၊ လူမျိုး၊ ဘာသာစသော ကျေးရွာ အခြေခံအချက်အလက်များ ဖော်ထုတ်ခြင်း။ |
| ၈ | အခက်အခဲများ၊ မျှော်မှန်းချက်များ၊ ကျေးရွာဖွံ့ဖြိုးရေးဦးစားပေးလုပ်ငန်းများဖော်ထုတ်ခြင်း။ (PC 3) | အမျိုးသား၊ အမျိုးသမီးနှင့် ကျေးရွာလူထုအားလုံး | ၆ | ? | ကျေးရွာတွင်းရင်ဆိုင်နေရသော အခက်အခဲများ၊ ကျေးရွာလူထု၏ မျှော်မှန်းချက်များ၊ ကျေးရွာဖွံ့ဖြိုးရေးအတွက် ဦးစားပေးလုပ်ငန်းများဖော်ထုတ်နိုင်ရန်။ |

လူမှုရေး အရေး ဖြစ်ပြု ပြောဆိုသုံး သာဓက

ကျေးဇူး - ကဒါ

ခုနှစ်-၃၀.၅.၂၀၁၉

ကဒါကျေးဇူးသည် အခြား ရွာများနှင့် အလှူပေး ဝေးလှသည်။

လမ်းပမ်း ဆက်ဆံရေး မှာ အတော်ဆိုးဝါးပါသည်။ မိုးရွာသီဥာငှါ

ပွားလာ၍ အဆင်မပြေနိုင်သော အခြေအနေမျိုး ဖြစ်သည်။

ကျေးဇူးတွင် စာသင်ကျောင်း ၂ ခုရှိကြောင်း ကျောင်း ၂ ခုစီ၊ ရေခဲ

အစရှိသဖြင့် တည်ရှိသည်။ ၂ ဥာရေး အနေဖြင့် မူလတန်းကျောင်း

တစ်ကျောင်းကို ဆက်သွယ်အဖွဲ့အစည်း တစ်ခုမှ ဝန်ထောက် ဖွဲ့လှစ်

ထားပေးသောကြောင့် မူလတန်း ၂ ဥာသင်ကြား နိုင်သည်။

အသက်မွေးဝမ်းကြောင်း အနေဖြင့် လာသာ၊ တောင်သာများ လုပ်ကိုင်ကာ

အသက်မွေးကြသည်။

၂၀၁၉ ခုနှစ် အတွက် - ၆

မ- ၇

၂။ ရာသီခွင်ပြုပြင်မှု (Seasonal Cleander)

ကျေးရွာအုပ်စု - ဝင်းစိန်
 ကျေးရွာ - ကဒါ

ရာသီခွင်ပြုပြင်မှု

ပြန်လည် - ရက်စွဲ
 ရက်စွဲ - 30.5.2019

| အကြောင်းအရာ | တနင်္ဂနွေ | တနင်္လာ | မင်္ဂလာ | ဗုဒ္ဓဟူး | သောတ | အင်္ဂါ | အင်္ဂါ | အင်္ဂါ | အင်္ဂါ | အင်္ဂါ | အင်္ဂါ | အင်္ဂါ | အင်္ဂါ |
|------------------|-----------|---------|---------|----------|------|--------|--------|--------|--------|--------|--------|--------|--------|
| ရာသီဥတု | | | | | | | | | | | | | |
| လယ်ယာယဉ်း | | | | | | | | | | | | | |
| ဝေငွေ / ထွက်ငွေ | | | | | | | | | | | | | |
| ဖွဲ့စက် | | | | | | | | | | | | | |
| ရောဂါကျရောက်မှု | - | | | | | | | | | | | | |
| ရေရှိုဖွယ် | | | | | | | | | | | | | |
| သဘာဝသား အန္တရာယ် | | | | | | | | | | | | | |
| ခန္ဓာလယ်ချိန် | | | | | | | | | | | | | |

ပါဝင်ဆွေးနွေးသူ - ကျား ၂ ဦး၊ မ ၅ ဦး

ရှာသိခွင်ပြုကြကုန်နိသုံးထပ်ချက်

ကျေးဇူး - ကဒါ

ရက်စွဲ - ၃၀.၅.၂၀၁၉

ကဒါကျေးဇူးသည် တန်ခိုး ခွင်ကဆုန်လတွင် မိုးနည်းပါသည်။

နိမ့်နိမ့်၊ ဝါဆိုလ၊ ဝါခေါင်လ၊ ဇန်နဝါရီလ၊ သီတင်းကျွတ်လ၊ တပေါင်းလ၊ တွင် မိုးများသည်။

ပြုသိုလ်တပျိုတွဲလများတွင် မိုးနည်းပြီး စားချမ်းအောင်ဖြစ်သည်။

လယ်ယာလုပ်ငန်း အနေဖြင့် ဝါဆိုဝါခေါင်တော်သလင်း သီတင်းကျွတ်လများတွင်

လျှော်လျှော်ဖြစ်သည်။ တန်ခိုးကဆုန်လတွင် ဝင်ငွေနှင့်ထွက်ငွေများ အချိုးတူအညီ။

နိမ့်နိမ့်ဝါဆိုဝါခေါင်တော်သလင်းလများတွင် ဝင်ငွေထွက်ငွေ မရှိပါ။

နတ်တော်ပြုသိုလ်တပျိုတွဲလပေါင်းလများတွင် ဝင်ငွေများပြီး ထွက်ငွေလည်း

များသည်။ ပွဲတော်များ အနေဖြင့် ဝါဆိုသက်နိုးတမိခြင်း သီတင်းကျွတ်

ပြီးစွန်း ပွဲများရှိပါသည်။ အာဂါကျရောက်မှုမှာ အလွန်နည်းပါးသည်။

မိုးတွင်းတွင် အလျင်အလာကန်ခွာအောင်လည်း ငွေရှာသိတွင် အကျွမ်းပါးသည်။

တန်ခိုးကဆုန်ဝါခေါင်တော်သလင်းတပေါင်းလများတွင် သဘာဝကေး အန္တရာယ်

ရှိသည်။ အားလပ်ချိန်များမှာ တန်ခိုးလနှင့်ကဆုန်လတပျိုတွဲလနှင့်တပေါင်း

လကို တွင် အားလပ်ချိန်များသည်။

ပါဝင်အေးခွေးသူ ကျား - ၆

မ - ၇

၃။ ဥစ္စာခန့်ကြယ်မှုပြဇယား (Wealth Ranking)

ဥစ္စာခန့်ကြယ်မှုပြဇယား

ကျေးရွာအုပ်စု - ဝင်းစိန်
 ကျေးရွာ - ကဒါ

မြို့နယ် - လှိုင်စွဲ
 ရက်စွဲ - 30.5.2019

| အစား | သတ်မှတ်ချက် | အိမ်ထောင်စုအရေအတွက် | ရာခိုင်နှုန်း |
|-------------------|---|---------------------|---------------|
| ပြေလည်သော အုပ်စု | - | - | 0 % |
| အလယ်အလတ် အုပ်စု | - | - | 0 % |
| မပြေလည်သော အုပ်စု | ကျပ်နှစ်ထောင် (လတ်အငှားလတ်) ဝါးအိမ်ဖက်မိုး၊ သစ်အိမ်ထောင့်ဖက်မိုး | ၂၄ | ၁၀၀ % |

ဥက္ကဋ္ဌအဖွဲ့ဝင်များအား သုံးသပ်ချက်

ကျေးဇူး - ကဒါ

ရက်စွဲ - ၃၀.၅.၂၀၁၉

ကဒါကျေးဇူးအဖွဲ့အစည်း၏ အဖွဲ့ဝင်များအား ၂၂၅၂ ခုနှစ်အား ဖြစ်ကြောင်း သိကြောင်း

အဖွဲ့အစည်းများအား အားလုံးမှာ ဥက္ကဋ္ဌအဖွဲ့ဝင်များနှင့် ညီညွတ်စွာ ပူးပေါင်းပါဝင်ကြောင်း

အလုပ်အကိုင်များ အောင်မြင်စွာ အကောင်အထည်ဖော်နိုင်ရန်၊ ဤအဖွဲ့အစည်းများ

ဖြင့်သာ အသက်မွေးဝမ်းကြောင်း ပြုကြရမည်။ နေ့စဉ် အဖွဲ့အစည်းများ

သစ် အဖွဲ့အစည်း၊ ဖက်ဒါး၊ ဝါးအဖွဲ့များ နှင့်သာ နေထိုင်ကြောင်း

အဖွဲ့အစည်းများအား အားလုံးကို မကြာခင်အားဖြင့် အကောင်အထည်ဖော်

သုံးသပ်ကြောင်း သိကြောင်း

ပါဝင်အဖွဲ့ဝင်များ - ကျား - ၆

မ - ၇

ပင်လူအိမ်ပြုစာသားသုံးသပ်ချက်

ကျေးရွာ - ကဒါ

ရက်စွဲ - ၃၀.၅.၂၀၁၉

ကဒါကျေးရွာ၏ပင်လူအိမ်ပြုစာသားကိုသုံးသပ်ရာတွင် အိမ်မှုကိစ္စ
 ဝင်ငွေရရှိမှု၊ ငြီးဆောင်နိုင်မှု၊ ပူးပေါင်းပါဝင်မှု ပညာရေး နှင့် အလုပ်အကိုင်
 အခွင့်အလမ်း၊ ဘုရားဖြစ်စွာ ဖြစ်သည်။ အိမ်မှုကိစ္စတွင် အမျိုးသမီးများက အမျိုးသား
 များထက် ရာခိုင်နှုန်းများသည်။ ငြီးဆောင်နိုင်မှုတွင် အမျိုးသားများက အမျိုး
 သမီးများထက် ရာခိုင်နှုန်းများသည်။ အလုပ်အကိုင် အခွင့်အလမ်းတွင်လည်း
 အမျိုးသားများကသာ ရာခိုင်နှုန်းများသည်။ ပူးပေါင်းပါဝင်မှု နှင့် ဝင်ငွေရရှိ
 မှုတို့တွင်လည်း အမျိုးသားများသာ ရာခိုင်နှုန်းများကြောင်းတွေ့ရသည်။
 ပညာရေးတွင်မူ အမျိုးသမီးများက အမျိုးသားများထက် ရာခိုင်နှုန်းများ
 ကြောင်းတွေ့ရသည်။

ပါဝင်ဆွေးနွေးသူ ကျား - ၆
 မ - ၇

| <p>၃၂၆၄၄.၅၅၅၅၅ သုံးစွဲမှုပြဇယား</p> | | |
|---|-----------------|---|
| ကျေးရွာအုပ်စု- ကျေးရွာ | ဝင်းစိန် ကဒါ | မြို့နယ်-လွိုင်ဘွဲ့ ရက်စွဲ-၃၀.၅.၂၀၂၃ |
| ကျား | ၁၂ | ကျား + ၁၂ |
| ဘောလုံးကွင်း လယ်ထွန်စက် ထော်လာဂျီ | ဆွဲ | လယ် ဆိတ် ၁၀က်၊ ၁ကြက် ကျောင်း သစ်တော လမ်း တံတား ဖောင် စာသင်ကျောင်း ဘုန်းကြီးကျောင်း ရေကွင်း သင်္ချိုင်း ရေစင် |
| <p>ပါဝင်ဆွေးနွေးသူ- ကျား ၂ ငါး ၁၂ ငါး ၁ဦး</p> | | |

အရင်းအမြစ်ထိန်းချုပ်မှုဖြေခဲယာ:

ကျေးဇူးတင်အပ်စွာ - ဝင်းစိန်အုတ်စု
ကျေးဇူး - ကဒါကျေးဇူး

ဖျိနယ်- ချိုင်းဘွဲ့
ရက်စွဲ - ၃၀.၅.၂၀၂၀

ကျား

မ

ကျား + မ

ဘောလုံးကွင်း
လယ်ထွန်စက်
ဖော်လာဂျီ
ဆုံ

ဆိတ်ကြက်၊
ဝက်

လယ်

လမ်း

တံတား

ဘုန်းကြီးကျောင်း

ကျောင်း

သစ်တော

ဖောင်

အသင်ကျောင်း

ရေကွင်း

သမိုင်း

ရေစင်

ပါဝင်ဆွေးနွေးသူ - ကျား ၂ ဦး၊ မ ၂ ဦး

ကရင်-မာဇတ် သုံးစွဲမှုနှင့် ဝိန်းချုပ်မှုပြဇယား

ကျေးရွာကုန်စည် - ဝင်းစိန်
ကျေးရွာ - ကဒါ

ရက်စွဲ ၂၀၂၀.၅.၂၀၁၉

ကရင်-မာဇတ် သုံးစွဲမှုနှင့် မမျိုးဘား များမှာ တောလုံးကွင်း ၊
ပယ်ထွက်ခက် ၊ တော်လာရီ များ သုံးစွဲမှု ဖြစ်ပြီး မမျိုးသမီး များမှာ
ဆုံ ကိုက်သုံးဖြူ သုံးစွဲကြသည်။

ပယ် ၊ ဆိုက် ၊ ဝက် ၊ လက် ၊ ချောင်း ၊ သစ်တော ၊ ပင် ၊
တံတား ၊ ဖောင်း ၊ စာသစ်ကျောင်း ၊ ဘုန်းကြီးကျောင်း ၊ ရေကွင်း ၊ သင်္ချိုင်း
ရေစင် စသည်ကို ကိုယ် မမျိုးဘား များနှင့် မမျိုးသမီး များ ကတူစာကွ
သုံးစွဲပြီး ဝိန်းချုပ်ကြသည်။

ပါဝင်ဆွေးနွေးသူ - ကျား (၆) ဦး
မ ၂ ဦး

၆။ အဖွဲ့အစည်းချိတ်ဆက်မှုပြယေား (Veen Diagram)



ကျေးရွာအုပ်စု - ဝင်းဇိန်
ကျေးရွာ - ကဒါ

ကျေးရွာနှင့်ချိတ်ဆက်နေသောအဖွဲ့စည်းများ

ဖွဲ့နည်း - နှိုင်းဘွဲ့
စတင်ရက် - 30.5.2019

ကျေးရွာအတွင်းအဖွဲ့စည်း

ကျေးရွာပင်ပန်းအဖွဲ့စည်း

- ၁။ ကျောင်းကော်မတီ
- ၂။ ကျေးရွာအုပ်ချုပ်ရေး

- ၁။ AUDA
- ၂။ ကျန်းမာရေးအဖွဲ့
- ၃။ KAU
- ၄။ ကြက်ခြေနီ
- ၅။ ကျေးရွာအုပ်စုအုပ်ချုပ်ရေး များ

ပါဝင်အေးဇွေးအဖွဲ့ - ကျေး (၆) ဝဇ္ဇိ၊ မလ ၇ ဝဇ္ဇိ

ကျေးဇူးဖြင့် ချိတ်ဆက်နေသော အဖွဲ့အစည်း၊ များ သုံးသပ်ချက်

ကျေးဇူး - ကဒါ

စက်စွဲ - ၃၀.၅. ၂၀၁၉

ကျောင်းကော်မတီအဖွဲ့ ၊ ကျေးဇူး ချုပ်ချုပ်ရေးအဖွဲ့တို့သည်
 ကျေးဇူးအတွင်းရှိ နှာသူများအား များ နှင့် သာ ဖွဲ့စည်းထားသော
 ကျေးဇူးအတွင်း အဖွဲ့အစည်းဖြစ်ပါသည်။ ကျေးဇူးဖြင့် ချိတ်ဆက်မှု
 မှာလည်း နားကောင်းလှပေသည်။ ကျေးဇူးပြင်ပါအဖွဲ့အစည်း
 များမှာ AUDA၊ ဂျန်ဇာရေးအဖွဲ့၊ ကြက်ခြေနီ၊ ကျေးဇူး
 ချုပ်ချုပ်ရေးအဖွဲ့၊ များ၊ ဖြစ်ပြီး အချင်းချင်း ဘော်လည်းကောင်း
 ကျေးဇူးဖြင့် ဘော်လည်းကောင်း ချိတ်ဆက်မှု နားကောင်းလှသည်။

ပါဝင်အဖွဲ့အစည်း - ကျား - ၆
 မ - ၇

၇။ ကော်မတီဝင်များရွေးချယ်ခြင်းနှင့် ကျေးရွာဖွံ့ဖြိုးရေးအစီအစဉ် ဆောင်ရွက်မှုမှတ်တမ်း



၈။ ကျေးရွာအချက်အလက်များ (PC 1)

ပုံစံ - ၈ - ၁ ကျေးရွာအခြေခံအချက်အလက်များ (Form PC 1)

လယ်ဥယျာဉ်ရွာကမ်း ကျေးရွာတစ်ရွာသို့ ပထမဆုံးမိတ်ဆက်ခန်းသွားရောက်သောအခါ လူထုစည်းရုံးရေးမှူးသည် ကျေးရွာခေါင်းဆောင်များအားကျေးရွာအချက်အလက်များကိုမေတ္တာရပ်ခံ၍တောင်းခံရသည်။ ဤအချက်အလက်များကိုစီမံကိန်းမိတ်ဆက်အရည်အဝေးမတိုင်မီတောင်းခံရမည်။ စီမံကိန်းမိတ်ဆက်အစည်းဝေးတွင် လူထုစည်းရုံးရေးမှူးသည် ဤအချက်အလက်များအား ဝေဖန်ဆေးကြမ်း မှန်ကန်အောင်ပြုလုပ်ရမည်။ ပြီးနောက်တွင် လူထုစည်းရုံးရေးမှူးမှ သတင်းအချက်အလက်ထိခိုက်မှု၊ Tablets မှ တဆင့် ဖြည့်သွင်းရမည်။

| | | |
|--|-------------------------------------|--|
| ကျေးရွာခေါင်းဆောင် အမည် ဦး ဒီဗောဇ် | ကျေးရွာခေါင်းဆောင်၏ ဝန်းနံပါတ် - | လူထုစည်းရုံးရေးမှူး၏အမည် ဦးဟန်ချိုဇော် |
| ပြည်နယ်တိုင်းဒေသကြီး ကရင်ပြည်နယ် | မြို့နယ် လွိုင်ကွဲ | ကျေးရွာအုပ်စု ဝင်းစိန် |
| | | ကျေးရွာ ကဒါ |

ကား လူဦးရေ

| လူမျိုးစု | အိမ်ထောင်စုအရေအတွက် | ကိုးကွယ်သည့်ဘာသာ | အိမ်ထောင်စုအရေအတွက် |
|---|----------------------------|-------------------|---------------------|
| လူမျိုးစု (၁) - ကချင် | ၇၅၆၇၅ - ၂၄ ၅၅၆၇၀၀၀ - ၂၅ | ဘာသာ(၁) - ၇၅ | ၂၃ |
| လူမျိုးစု (၂) ----- | | ဘာသာ(၂) - ၂၅၆၇၀၀၀ | ၂ |
| လူမျိုးစု (၃) ----- | | ဘာသာ(၃) ----- | |
| လူမျိုးစုရော ----- | | ဘာသာရော ----- | |
| အခြား | | | |
| | အရေအတွက် | | |
| ပညာရေးအဆင့်များ | ၂ | | |
| သက်ကြီးရွယ်အိုများ (၆၅ နှစ် နှင့် အထက်) | ၃ | | |
| ဝေဖန်ဆေးကြမ်း | ၄ | | |

| | အမျိုးသား(အရေအတွက်) | အမျိုးသမီး(အရေအတွက်) | စုစုပေါင်းအရေအတွက် |
|--------------------|---------------------|----------------------|--------------------|
| လူဦးရေ | ၉၆ | ၁၀၀ | ၁၉၆ |
| လူမျိုးစု (၁)----- | | | |
| လူမျိုးစု (၂)----- | | | |
| လူမျိုးစု (၃)----- | | | |
| အခြား | | | |
| အိမ်ထောင်ဦးစီး | ၂၃ | ၂ | ၂၅ |

(ခ)အခြေခံအဆောက်အအုံ အသုံးအဆောင်များ

| စာသင်ကျောင်း | အမှတ် ခြံစံပါ | ကျန်းမာရေး | အမှတ် ခပ်ပါ | ဘာသာရေးအဆောက် အအုံများ | အမှတ် ခြံစံပါ |
|---|-------------------------------------|---|--------------------------|---------------------------|-------------------------------------|
| အထက်တန်းကျောင်း | <input type="checkbox"/> | ဆေးရုံ | <input type="checkbox"/> | ဇေတီ | <input checked="" type="checkbox"/> |
| အလယ်တန်းကျောင်း | <input type="checkbox"/> | ကျန်းမာရေးဌာန | <input type="checkbox"/> | ဘုန်းကြီးကျောင်း | <input checked="" type="checkbox"/> |
| မူလတန်းကျောင်း | <input checked="" type="checkbox"/> | ကျန်းမာရေးဌာနခွဲ | <input type="checkbox"/> | ဟိန္ဒူဘုရားကျောင်း | <input type="checkbox"/> |
| မူကြိုကျောင်း | <input type="checkbox"/> | ဆေးပေးခန်း | <input type="checkbox"/> | ခရစ်ယာန်ကျောင်း | <input type="checkbox"/> |
| အခြား | <input type="checkbox"/> | အခြား | <input type="checkbox"/> | ဗလိ | <input type="checkbox"/> |
| | | | | အခြား | <input type="checkbox"/> |
| မှတ်ချက် အထက်ကျေးရွာရှိ အမယ်တန်း၊ အထွက်တန်း ဦးရွာ၊ ရှောက်တက်ရွာ | | မှတ်ချက် ရွာကိုင်းကမ်း ကမ်းစော... ဘွား ရှောက် ကျေးရွာ | | မှတ်ချက် | |

(ဂ) ကျွမ်းကျင်သူများမှတ်တမ်း (ကျေးရွာတွင်နေထိုင်သော သို့မဟုတ် တခြားရွာမှလာရောက်သောကျွမ်းကျင်သူများ)

| (၁) စာသင်ကျောင်း | | | (၂) ကျန်းမာရေး | | | (၃) လက်မှုပညာရှင် | | |
|------------------|--------------------------|-------------------------------------|---|--------------------------|--------------------------|--|--------------------------|-------|
| | ရွာတွင်နေထိုင်သူ | အခြားရွာမှလာသူ | | ရွာတွင်နေထိုင်သူ | အခြားရွာမှလာသူ | | ရွာတွင်နေထိုင်သူ | အခြား |
| မူလတန်းပြဆရာ/မ | <input type="checkbox"/> | <input checked="" type="checkbox"/> | ဆရာဝန် | <input type="checkbox"/> | <input type="checkbox"/> | လက်သမား | <input type="checkbox"/> | |
| အထက်တန်းပြဆရာ/မ | <input type="checkbox"/> | <input type="checkbox"/> | လက်ထောက်ကျန်းမာရေးပျား | <input type="checkbox"/> | <input type="checkbox"/> | ပန်းရံ | <input type="checkbox"/> | |
| အလယ်တန်းပြဆရာ/မ | <input type="checkbox"/> | <input type="checkbox"/> | အမျိုးသမီးကျန်းမာရေးဆရာမ | <input type="checkbox"/> | <input type="checkbox"/> | လျှပ်စစ်ကျွမ်းကျင်ပီးသမား | <input type="checkbox"/> | |
| မူကြိုဆရာ/မ | <input type="checkbox"/> | <input type="checkbox"/> | သားဖွားဆရာမ | <input type="checkbox"/> | <input type="checkbox"/> | ရေပိုက်သွယ်သူ | <input type="checkbox"/> | |
| အခြား | <input type="checkbox"/> | <input type="checkbox"/> | ပြည်သူ့ကျန်းမာရေးလုပ်သား | <input type="checkbox"/> | <input type="checkbox"/> | စက်ပြင်ဆရာ | <input type="checkbox"/> | |
| မှတ်ချက် | | | မှတ်ချက် ဇေယျာပူ လက်သမား သာ ဖြစ်ပြီး ဖြစ်ပါသည်။ | | | မှတ်ချက် လက်သမား အား အခြားရွာမှ ဖြစ်ပါသည်။ | | |

(ဃ) ကျေးရွာသို့ ရောက်ရှိနိုင်သည့်လမ်းအခြေအနေ / ကျေးရွာတစ်ရွာသည် ၎င်း၏ကျေးရွာအုပ်စုနှင့် ဆက်သွယ်ထားသောလမ်းအခြေအနေ (အောက်ပါတွဲကိုပိုင်းပါ)

ကျောက်ကြမ်းလမ်း ကတ္တရာလမ်း ကွန်ကရစ်လမ်း မော်တော်ဆိုင်ကယ်လမ်း
 ကျောက်ခင်းလမ်း မြေသားလမ်း လူသွားလမ်း အခြား သားကြွင်းလမ်း

(င) ကျေးရွာဖွံ့ဖြိုးမှုစီမံချက်

ပိုင်းပါ

(၁) လူထုဗဟိုပြုစီမံကိန်းမစတင်မီ ဤကျေးရွာတွင်ကျေးရွာဖွံ့ဖြိုးမှု ရှိပါသည် မရှိပါ/မသိပါ

စီမံချက်ရှိခဲ့ပါသလား? Ultra Myanmar | ဇွန် ၁၉၉၅

(၂) ရှိခဲ့ပါလျှင် ဤစီမံချက်ကို မည်သည့် ခုနှစ်တွင်ပြင်ဆင်ခဲ့ပါသနည်း? နှစ် ၂၀၁၄ / မသိပါ

(၃) ဤစီမံချက်ကို မြို့နယ်မှအတည်ပြုခဲ့ပါသလား? မြို့နယ်သည် မမြို့နယ် / မသိပါ

(စ) ခရီးအကွာအဝေး

(၁) ဤကျေးရွာ၏ပဟိုမှ၎င်းကျေးရွာအုပ်စု၏ပဟိုအထိခရီးခိုင်းမည်မျှကွာဝေးသနည်း? ခိုင်း-----မသိပါ

(၂) ဤကျေးရွာမှ ၎င်းကျေးရွာအုပ်စု၏ပဟိုအထိသွားလာရာတွင်ကြာမြင့်သည့်အချိန်။

ခြောက်သွေ့ရာသီတွင်ကြာချိန် 45 မိနစ် ----- ထော်လာဂျီ/မော်တော်ဆိုင်ကယ်/ခြေလျင်/လား/မော်တော်ဘုတ်/
အခြား -----

မိုးရာသီတွင်ကြာချိန် ၁ နာရီ ----- ထော်လာဂျီ/မော်တော်ဆိုင်ကယ်/ခြေလျင်/လား/မော်တော်ဘုတ်/
အခြား -----

(ဆ) ပတ်ဝန်းကျင်ဆိုင်ရာသဘာဝဘေးအန္တရာယ်

ဤကျေးရွာတွင်ရေကြီးခြင်းကဲ့သို့ သဘာဝဘေးအန္တရာယ်ကျရောက်ဖူးခြင်း ရှိပါသလား။

မရှိပါ ရှိပါသည် ရှိလျှင်ဖော်ပြပါ-----

(ဇ) ကျေးရွာတွင် ဖွဲ့စည်းထားသော အဖွဲ့အစည်းများ

လူထုပဟိုပြုစီမံကိန်းမတိုင်မီ ဤကျေးရွာတွင် ကျေးရွာဖွံ့ဖြိုးရေးအတွက် အစိုးရ(သို့)ရွာသားများကိုယ်တိုင်(သို့) စီမံကိန်းတစ်ခုခုမှ ဖွဲ့စည်းထားသည့် အဖွဲ့အစည်းများရှိပါသလား။

(၁) ကျောင်းကျော်စု

(၂) -----

(ဈ) အထွေထွေအုပ်ချုပ်ရေး ဦးစီးဌာန (GAD) မှ မှတ်တမ်းတင်ထားခြင်း

ဤကျေးရွာသည် အထွေထွေအုပ်ချုပ်ရေး ဦးစီးဌာန (GAD) မှ မှတ်တမ်းတင်ထားမှု ရှိပါသလား။

မရှိပါ ရှိပါသည်

ကျေးရွာခေါင်းဆောင်

အမည် ဦး ဒီဇင်

လက်မှတ်  နေ့စွဲ

လူထုစည်းရုံးရေးမှူး

အမည် ဦးဟန် နိုင်

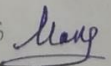
လက်မှတ်  နေ့စွဲ

၉။ စီမံကိန်းစက်ဝန်းအချိန်ဇယား(PC 2)

ပုံစံ - စ-၂ - စီမံကိန်းစက်ဝန်းအချိန်ဇယား (PC 2)

| | | | |
|--|--|---|-------------|
| လမ်းညွှန်ရွက်/ သက်ဆိုင်ရာလူထုစည်းရုံးရေးမှူး/လက်ထောက်နည်းပညာမှူးများမှ | | စီမံကိန်းစက်ဝန်းအဆင့်တစ်ခုစီပြီးစီးတိုင်းကျေးရွာနှင့် ကျေးရွာအုပ်စု | |
| ကျေးရွာအုပ်စုအတွက် ဤပုံစံကိုဖြည့်သွင်းရမည်။ | | | |
| စည်းရုံးရေးမှူး/လက်ထောက်နည်းပညာရေးမှူးဝန်ထမ်း အမည် - ဦးတင့်နိုင် (၀၆)၊ ဝဒါနွင်း (၁၅)၊ နှင်း (၁၅) | | | |
| နေ့စွဲ 30.5.2019 | စက်ဝန်းအားအမှတ်ခြစ်ပါ <input type="checkbox"/> စက်ဝန်း(၁) <input checked="" type="checkbox"/> စက်ဝန်း(၂) <input type="checkbox"/> စက်ဝန်း(၃) <input type="checkbox"/> စက်ဝန်း (၄) | | |
| ပြည်နယ်/တိုင်း ကရင်ပြည်နယ် | မြို့နယ် ဝိုင်-အွဲ | ကျေးရွာအုပ်စု ဝင်းဇွန် | ကျေးရွာ ၀၇၅ |

| စီမံကိန်းဆောင်ရွက်မှုအဆင့်များ | နေ့စွဲ | | အစည်းအဝေးတွင်တက်ရောက်သူအရေအတွက် | | | | | | |
|--|-------------|-----------------|---------------------------------|--------------------|---------------------|--|-------------------|---------------|--------|
| | စတင်သည့်နေ့ | ပြီးဆုံးသည့်နေ့ | အမျိုးသားအရေအတွက် | အမျိုးသမီးအရေအတွက် | အိမ်ထောင်စုအရေအတွက် | လူမျိုးစုတက်ရောက်သူအရေအတွက်နှင့် လူမျိုးစုအမည် | အိမ်ထောင်စုပေါင်း | အိမ်ထောင်စု % | |
| ၁။ ကျေးရွာစီမံကိန်း မိတ်ဆက်အစည်းအဝေး | 30.5.2019 | 30.5.2019 | ၆ | ၇ | ၁၃ | ၁၃ | ၁၀၀% ကျေးရွာ | ၂၃ | 56.52% |
| ၂။ ကျေးရွာဖွံ့ဖြိုးရေး စီမံချက်ရေးဆွဲခြင်းအစည်းအဝေး | 30.5.2019 | 30.5.2019 | ၆ | ၇ | ၁၃ | ၁၃ | ၁၀၀% ကျေးရွာ | ၂၃ | 56.52% |
| ၃။ ကျေးရွာအုပ်စုလုပ်ငန်းဆုံးဖြတ်ချက်ချသည့်အစည်းအဝေး | | | | | | | ၁ | | |
| ၄။ မြို့နယ်အဆင့်စီမံကိန်းရေးဆွဲရေးနှင့်အကောင်အထည်ဖော်ရေးကော်မတီ၏ | | | မလို | မလို | မလို | မလို | | | |

၁၀။ ကျေးရွာဖွံ့ဖြိုးရေးဦးစားပေးအစီအစဉ် (PC 3)

ပုံစံ - ၈-၃ ကျေးရွာဖွံ့ဖြိုးရေး ဦးစားပေးအစီအစဉ် (Form PC 3)

| | | | |
|---|-------------|--|---------------|
| လယ်ညွန့်မှုကိစ္စ အထောက်အကူပြု ကော်မတီသည် လူထုစည်းရုံးရေးမှူးအကူအညီဖြင့် ဤပုံစံကိုပြည့်စုံအောင် ဖြည့်သွင်းရမည်။ | | အဆင့်(၃)ကျေးရွာဖွံ့ဖြိုးရေးမှူးချက်အစည်းအဝေးပြီးဆုံးသောအခါ ကျေးရွာစီမံကိန်း | |
| လူထုစည်းရုံးရေးမှူး/ဝန်ထမ်း အမည် | | - ဦး တင် နိုင် ဝင်း - | |
| နေ့စွဲ | ၃၀. ၅. ၂၀၁၉ | စက်ဝန်းအား အမှတ်ခြစ်ပါ (V) <input type="checkbox"/> စက်ဝန်း(၁) <input checked="" type="checkbox"/> စက်ဝန်း(၂) <input type="checkbox"/> စက်ဝန်း(၃) <input type="checkbox"/> စက်ဝန်း(၄) | |
| ပြည်နယ်/ခရိုင် | ကရင် | မြို့နယ် | ကျေးရွာအုပ်စု |
| | | ပျဉ်းဘွဲ့ | ဝင်းမြန် |
| | | | ကျေးရွာ ကဒါ |

က။ အခက်အခဲအတားအဆီးများအားလျှော့ချပေးခြင်း - ယခုလက်ရှိအခြေအနေတွင်ဤကျေးရွာဖွံ့ဖြိုးတိုးတက်ရေးအတွက် အဓိကအခက်အခဲအတားအဆီးများသည် မည်သည့်များဖြစ်ပါသနည်း။ (အမျိုးသား/သမီး အနည်းဆုံးအခက်အခဲ ၅ ခုစီဖြေပြပါ)

| အုပ်စုဖွံ့ဖြိုးရေးမှူးများမှ တင်ပြသောအခက်အခဲအတားအဆီးများ | |
|---|---|
| ရွာချင်းဆက်သွယ်ရေးလမ်းမကောင်းသဖြင့် သွားလာရခက်ခဲ (ကဒါ-ကွမ်မျော)၊ (ကဒါ-ရွာချင်းကောင်း) | <input checked="" type="checkbox"/> ကျား <input type="checkbox"/> မ <input type="checkbox"/> ကျား+မ |
| ရေအားဖြတ်တံတားမရှိခြင်းကြောင့် မိုးရွာသီတွင် သွားလာရခက်ခဲ (ရွာချင်းဆက်-ကျား ကွမ်မျော) | <input checked="" type="checkbox"/> ကျား <input type="checkbox"/> မ <input type="checkbox"/> ကျား+မ |
| ကျန်းမာရေးဝန်ထမ်းမရှိသောကြောင့် ဆေးကုသမှုခက်ခဲ | <input type="checkbox"/> ကျား <input checked="" type="checkbox"/> မ <input type="checkbox"/> ကျား+မ |
| စာသင်ကျောင်းမရှိခြင်းကြောင့် ကျောင်းပိတ်နေခြင်း | <input type="checkbox"/> ကျား <input checked="" type="checkbox"/> မ <input type="checkbox"/> ကျား+မ |
| ကျေးရွာတွင် မြေယာအကျိုးအမြတ်မရှိသည့်အတွက် | <input type="checkbox"/> ကျား <input checked="" type="checkbox"/> မ <input type="checkbox"/> ကျား+မ |

ခ။ မျှော်မှန်းခြင်း- နောင်လာမည့် (၅) နှစ် အတွင်း ကျေးရွာဖွံ့ဖြိုးရေး မျှော်မှန်းလျာထားချက်များအား တင်ပြပါ။

| အုပ်စုဖွံ့ဖြိုးရေးမှူးများမှ တင်ပြသောအခက်အခဲအတားအဆီးများ | |
|--|---|
| လမ်းမဖွံ့ဖြိုးရေးအတွက် အခက်အခဲများ | <input checked="" type="checkbox"/> ကျား <input type="checkbox"/> မ <input type="checkbox"/> ကျား+မ |
| ပညာရေးနှင့် ပတ်သက်သည့် အခက်အခဲများ | <input type="checkbox"/> ကျား <input checked="" type="checkbox"/> မ <input type="checkbox"/> ကျား+မ |
| ကျန်းမာရေးအသိပညာများ၊ ကျန်းမာရေးအစီအစဉ်များ | <input type="checkbox"/> ကျား <input checked="" type="checkbox"/> မ <input type="checkbox"/> ကျား+မ |
| စာသင်ကျောင်းမရှိခြင်း၊ အသိပညာများ မရှိလာခြင်း | <input checked="" type="checkbox"/> ကျား <input type="checkbox"/> မ <input type="checkbox"/> ကျား+မ |
| လှုပ်ရှားမှုများ မရှိခြင်း | <input checked="" type="checkbox"/> ကျား <input type="checkbox"/> မ <input type="checkbox"/> ကျား+မ |

အခက်အခဲပြဿနာများ

| | |
|--|----------|
| လမ်းဖီးများမရှိသောကြောင့် ဥပမာချိန်များတွင် ပွားလာရခက်ခဲခြင်း | ကျား |
| စာသင်ကြောင်းသုံး ပရိုဂရမ်များလုပ်ဆောင်ရာတွင် အခက်အခဲ | ကျား |
| အသက်မွေးဝမ်းကြေး သင်တန်းများ မရှိခြင်းကြောင့် အလုပ်အကိုင်အခွင့်အလမ်း နည်းပါးခြင်း | ကျား + မ |

ပျော်ရွှင်မှုများ

| | |
|---|----------|
| ငွေရှာသိင်္ဂိယာလက်သုံး ကျွန်ုပ်တို့အလောင်းရွှေရရှိရန် | မ |
| ကျောင်းသုံး ပရိုဂရမ်များလုပ်ဆောင်ရာတွင် ရရှိလာရမည့် | ကျား + မ |
| အသက်မွေးဝမ်းကြေး သင်တန်းများ ရရှိလာရမည့် | ကျား + မ |

အကျုံးဝင်သော ဦးစားပေး ဖွံ့ဖြိုးတိုးတက်ရေး လုပ်ငန်းအစီစဉ်များ

| | |
|------------------------------|----------|
| အဆင့် ၆ ။ လျှပ်စစ်ဖီးလင်းရေး | ကျား + မ |
|------------------------------|----------|

အစည်းအဝေးမှတ်တမ်း

ကျေးရွာအမည် - ကဒါ

အချိန်/နေ့ရက်- ၃၀.၅.၂၀၁၉

ကျေးရွာအုပ်စုအမည်- ဝင်းစိန်

နေရာ - စာသင်ကျောင်း

အစည်းအဝေးပြုလုပ်ရခြင်းအကြောင်းအရာ သာသနာ့ကြံ့ခိုင်ရေးနှင့် ဖွံ့ဖြိုးရေးကော်မရှင်း အဝေး

ဆွေးနွေးချက်နှင့် ဆုံးဖြတ်ချက်

သာသနာ့ ဓမ္မစာအုပ်များအဝေး ဖက်ရှောက်လာသူများအား PC - ၁၁ ကောက်
 ပူးပေါင်းပါသည်။ လူထုပတ်ဝန်းကျင်စီမံကိန်း အစည်းအဝေးကို နှိမ်နင်းသန့်ရှင်းရေး
 ခဲ့ပါသည်။ ထို့နောက် ကဒါကျေးရွာအုပ်စု ဦး ဦးမောင်မှ အဖွဲ့အစည်းအဖွဲ့အစည်း
 ဖြစ် ကျေးရွာဖွံ့ဖြိုးရေး ဖက်ရှောက်ရေးအဖွဲ့အစည်းများ အား ဦးလက် ဦးစွာ
 အဖွဲ့အစည်းရန် ဖြောင့်ပါသည်။ စီမံကိန်း ဝန်ထမ်း များမှ အစည်းအဝေး
 လုပ်ရခြင်း ရည်ရွယ်ချက်ကို ရှင်း ပြခဲ့ပါသည်။ ဖြစ် လျှင် လူမှုစီးပွား ဝန်ထမ်း
 လုပ်ငန်းများ အား ဖြစ်လာသည် သာသနာ့အဖွဲ့အစည်း ဖြစ်ပါသည်။ ထို့နောက် အစစ်
 အခန်း ဖြစ်သော အဖွဲ့အစည်းများ ဖြစ်လာသည် သာသနာ့အဖွဲ့အစည်း
 ပါသည်။ ရန်ပုံငွေရရှိမှုအကြောင်း များ လိုလား ရှင်း ပြခဲ့ပါသည်။
 နှုတ်ထုတ်စာအုပ် ဝန်ထမ်း ဖွဲ့စည်းရေး လုပ်ငန်းများကို ဖြစ်လာရေး ချက် ခဲ့ပါသည်။

စီမံကိန်း၏ အကျိုးဝင်သော၊ မဝင်သော လူပုဂ္ဂိုလ်များ၊ အကျိုးရှိမရှိများ၊ အား
ရှင်းလင်း တင်ပြခဲ့ပါသည်။ ကျေး-ရွာစီမံခန့်ခွဲမှုအဖွဲ့များကိုလည်း ဖြစ်လာ
အတည်ပြုခဲ့ပါသည်။ အောင်ရန်ရှောင်ရန်များကိုလည်း ရှင်းပြခဲ့ပါသည်။

နောက်ဆုံးတွင်တာဝန်ကျဝန်ထမ်းများအစည်းဝေးတက်ရောက်လာသူ
များအား နောင်လာမည့်အစီစဉ်များကိုရှင်းပြခဲ့ပါသည်။ PRA Tools များကို
လည်း အသေးစိတ်ပြန်လည် သုံးသပ်ခဲ့ပါသည်။ ကျေးရွာစီမံကိန်းဥက္ကဋ္ဌ
ဦးစောမြတ်ဖြူ ကျေးဇူးတင်စကား ပြောကြားပြီးနောက် အစည်းအဝေးကို ပိတ်သိမ်းခဲ့ပါ
သည်။

မှတ်တမ်းပြုသူ - အမည် - စောတင်နိုင်ဝင်း လက်မှတ်- *[Signature]* နေ့ရက်- ၃၀.၅.၂၀၁၉

အတည်ပြုသူ - အမည် - ဦးစောမြတ်ဖြူ လက်မှတ်- *[Signature]* နေ့ရက်- ၃၀.၅.၂၀၁၉

၁၂။ ကဏ္ဍအလိုက်ဦးစားပေးဖွံ့ဖြိုးရေးလုပ်ငန်းစဉ်များ

ဝဏ္ဏအလိုက် ဦးစားပေးလုပ်ငန်း အချယ်အယာ

| စဉ် | ဦးစားပေးအဆင့် | ကဒါ | အဆိုပြုသူ | | | အနှစ် | ဆောင်ပုံမဉ်း အဖွဲ့အစည်း (အဖွဲ့) ၄၀န | မှတ်ချက် |
|--|---------------|---------------------------------------|--------------------|---|----------|-------|---|----------|
| | | | လုပ်ငန်းအမျိုးအစား | | | | | |
| | | | လျား | မ | လျား + မ | | | |
| စံပြုနှင့်ဆောင်ရွက်အညီ ဝဏ္ဏ (လမ်း၊ လမ်းတံတား၊ လျှောက်ရေး၊ မီးလင်းရေး) | ၁ | ကဒါတွင်ကျား၊ ရွာကျေးဆက် အခြားလမ်း | | | ✓ | ၂၀၁၉ | ၀၀၂၊ ကျေးလက် ဦးစီးဌာန | |
| | ၂ | သံကူလွန်ကရင်တံတား | | | ✓ | ၂၀၂၀ | ၀၀၂၊ ကျေးလက် ဦးစီးဌာန | |
| | ၃ | လက်ဖျားတန်း၊ တစ်တွင်း | | ✓ | | ၂၀၂၁ | ၀၀၂၊ ကျေးလက် ဦးစီးဌာန | |
| လူမှုဝန်ထမ်း၊ ဖွဲ့စည်းရေး၊ ဝဏ္ဏ (ပညာရေး၊ ကျန်းမာရေး၊ နယ်စပ်၊ စစ်ဒေသအခြားလူ အင်အား အထောက်အပံ့) | ၁ | ကောလိပ်ကျားအဖွဲ့ ဖွဲ့စည်းခြင်း | | | ✓ | ၂၀၂၂ | DRD, ပညာရေး | |
| | ၂ | လူမှုဝန်ထမ်း အဖွဲ့အစည်း ဖွဲ့စည်းခြင်း | ✓ | | | ၂၀၂၃ | DR D, ပညာရေး | |
| စံပြုရေး၊ စံပြုရေး၊ စံပြုရေး | | | | | | | | |
| | | | | | | | | |

