



ပြည်ထောင်စုမြန်မာနိုင်ငံတော်အစိုးရ
စိုက်ပျိုးရေး၊ မွေးမြူရေးနှင့် ဆည်မြောင်းဝန်ကြီးဌာ
ကျေးလက်ဒေသဖွံ့ဖြိုးတိုးတက်ရေးဦးစီးဌာန

National Community Driven Development Project
လူထုဗဟုပြုစီမံကိန်း၊ လှိုင်းဘွဲ့မြို့နယ်

ကျေးရွာဖွံ့ဖြိုးရေးအစီအစဉ်



ကစီကျေးရွာအုပ်စု
ကစီကျေးရွာ

မာတိကာ

<u>စဉ်</u>	<u>အကြောင်းအရာ</u>	<u>စာမျက်နှာ</u>
၁။	လှိုင်းဘွဲ့မြို့နယ်အခြေပြမြေပုံ	၁
၂။	ကျေးရွာမြေပုံ (တည်နေရာ)	၂
၃။	အုပ်စုတွင်ပါဝင်သော ကျေးရွာများစာရင်း	၃
၄။	ကျေးရွာအခြေခံအချက်အလက်များ (ကျေးရွာသမိုင်းကြောင်း)	၄-၅
၅။	လူထုပူးပေါင်းပါဝင်သော လူမှုဆန်းစစ်ခြင်းနှင့် အကဲဖြတ်ခြင်း လုပ်ငန်းစဉ် (PSA/PRA) အကျဉ်းချုပ်ဇယား	၆
၆။	ကျေးရွာဖွံ့ဖြိုးရေးအစီအစဉ်အတွက်အသုံးပြုခဲ့သော PRA tools တစ်ခုချင်းစီအတွက် သုံးသတ်ချက်များ	
	၁။ ကျေးရွာလူမှုရေးနှင့်အရင်းအမြစ်ပြမြေပုံ (Social Map)	၇-၈
	၂။ ရာသီခွင်ပြပြကွဲဒီဇိုင်း (Seasonal Cleander)	၉-၁၀
	၃။ ဥစ္စာနေကြွယ်ဝမှုပြဇယား (Wealth Ranking)	၁၁-၁၂
	၄။ ကျား၊မ ပင့်ကူအိမ်သုံးသပ်ခြင်း (Cob Web)	၁၃-၁၆
	၅။ အရင်းအမြစ်အသုံးချမှုပုံစံပြဇယား (Asset Mapping)	၁၇-၁၉
	၆။ အဖွဲ့အစည်းချိတ်ဆက်မှုပြဇယား (Veen Diagram).....	၂၀-၂၂
၇။	ကော်မတီဝင်များရွေးချယ်ခြင်းနှင့် ကျေးရွာဖွံ့ဖြိုးရေးအစီအစဉ် ဆောင်ရွက်မှုမှတ်တမ်း	၂၃
၈။	ကျေးရွာအချက်အလက်များ (PC 1)	၂၄-၂၇
၉။	စီမံကိန်းစက်ဝန်းအချိန်ဇယား (PC 2)	၂၈
၁၀။	ကျေးရွာဖွံ့ဖြိုးရေးဦးစားပေးအစီအစဉ် (PC 3)	၂၉-၃၂
၁၁။	အစည်းဝေးမှတ်တမ်းများ	၃၃-၃၄
၁၂။	ကဏ္ဍအလိုက်ဦးစားပေးဖွံ့ဖြိုးရေးလုပ်ငန်းစဉ်များ	၃၅

၁။ လှိုင်းဘွဲ့မြို့နယ်အခြေပြမြေပုံ

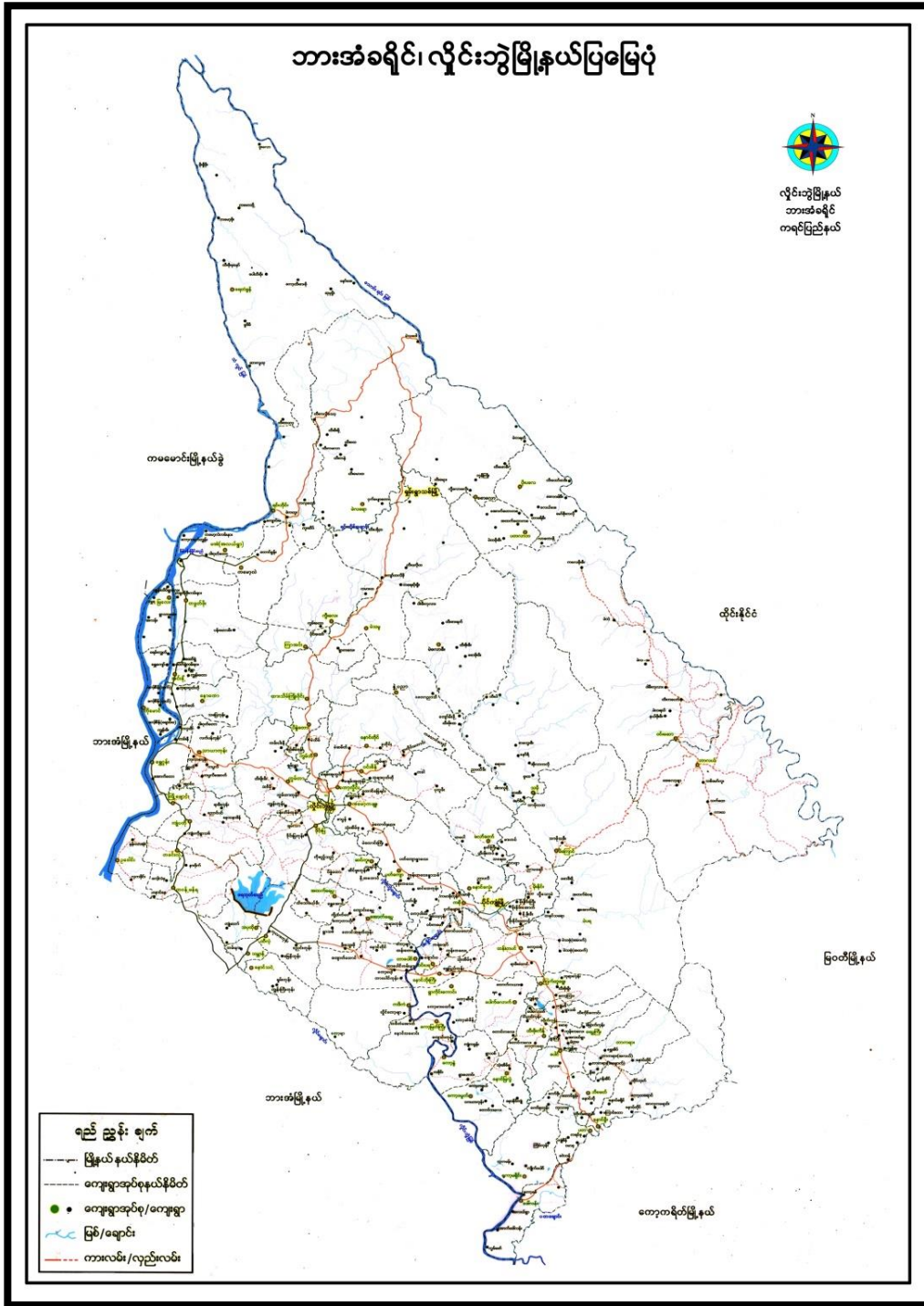

၂။ ကျေးရွာမြေပုံ (တည်နေရာ)



၃။ အုပ်စုတွင်ပါဝင်သော ကျေးရွာများစာရင်း

- ၁။ ကာစို
- ၂။ ကမားခိုး
- ၃။ ငှက်ပျောတော
- ၄။ ဘုရားကုန်း
- ၅။ ရသေ့ကုန်း
- ၆။ ဝင်းကမော့
- ၇။ မောင်အွာကုန်း
- ၈။ ယာမွတ်ပါယ်
- ၉။ ကိုမောင်ဖုဝါး
- ၁၀။ လှိုင်းပခေး
- ၁၁။ လှိုင်းနွဲ့

ကစိုကျေးရွာသမိုင်းကြောင်း

ကစိုကျေးရွာသည် လှိုင်းဘွဲ့မြို့နယ် ၊ ဗိုင်းကျုံမြို့နယ်တွဲ ကစိုကျေးရွာအုပ်စု တွင် တည်ရှိပါသည်။ ကစိုကျေးရွာကို လွန်ခဲ့သောနှစ်ပေါင်း (၂၅၀) နီးပါးပေကာ ကမတင်တည်ထောင်ခဲ့သည်ဟု ခန့်မှန်းရပါသည်။ ပာသုအာဒါတွင် အိမ်ခြေ (၃၀၀) နှင့်လူဦးရေ (၁၀၀၀) ကျော်ရှိပါသည်။ ကစိုကျေးရွာတွင် မိုးကရင်များသာမက ဆိုဗီယက် ဗုဒ္ဓဘာသာကို လိုက်နာကြပါသည်။

ပါသုခေါ်ဆိုခဲ့သော ကစိုကျေးရွာ အမည်တွင်ခဲ့ဖူးမှာ ရှေးက ကျွန်ုပ်တို့ တစ်ပေကန်သည် ရွာတစ်ရွာမှ လှည့်တစ်ကောင်ကို ခိုးခဲ့ပါသည်။ ကျွန်ုပ်တို့ရှင်က မိမိကျွန်ုပ်တို့လိုက်ရှာရာ ရေကိုင်တစ်ကောင်ကိုတွေ့၏။ ဝှိုရေကိုင်၏ ရာသီသည် ပာသု ကမာဘိုးရွာဟု ခမည်တွင်သည်။ ထိုရေကိုင်တွင် ကျွန်ုပ်တို့ ဘားဂျာများကိုတွေ့၍ သက်လက်လှိုက်ရှာတွင် ပာသုကစိုဟု ခေါ်သော ရေကိုင် မိမိကျွန်ုပ်တို့ လှမ်းဖြင့်ခဲ့ရသည်။ လှမ်းဖြင့်သည်ကို မိုးကရင်အာသာစကားဖြင့် (ခါးကျို) ဟု အသံထွက်သည်။ ထို အသံကို အစွဲပြု၍ ခေါ်ရာမှ “ကစို” ရွာဟု ခမည်တွင်ခဲ့ပါသည်။

လွန်ခဲ့သောနှစ်ပေါင်း (၇၀)ကျော်က ကစိုကျေးရွာသည် စစ်အေးကို ခံခဲ့ရပါသည်။ စစ်ကြောင့် ကျေးရွာ၏ အိမ်တိုင်း အိမ်တိုင်း တွင် ခပ်စကောက်မြေ ပန်းကျင်းများ တူးဖော် ပန်းကြွရပါသည်။ ကျေးရွာရှိအမျိုးသားများသည် အိမ်၌ မဟိပ်ရုံသာ တဲများစောများထဲတွင် သွားအိပ်ခဲ့ရပါသည်။ ပေါ်တာ များ ဖမ်းဖြင့် ကိုလည်း ခံခဲ့ရပါသည်။ စစ်အေးကြောင့် ထိုအခါက စားဝတ်ရေးစား သောက်စား အစာမပြေမစား စားစားလွှာပျား ရှောင်ခြင်းဖြင့် အာသာပြု ကျင့်ခဲ့ရပါသည်။

၁၉၆၄-၆၅ ခုနှစ်တွင် စစ်ပွဲများ မရှိတော့ဘဲဖြင့် ကျေးရွာတွင်းရှိ လူများသည် အေးအေးချမ်းချမ်း ရေထိုင်လျက် လယ်ယာလုပ်ငန်း ကျင့်ဖြင့် အာသာရမ်း စမ်းကျောင်း မြှုပ်ကြပါသည်။ ကစိုကျေးရွာသည် ဗိုင်းကျုံနယ် မကြီးစားတွင် တည်ရှိသောကြောင့် ပာသုအာဒါ လူအများစုက ကူးသန်းရောင်းဝယ်ရေးဖြင့် အာသာရမ်း စမ်းကျောင်း မြှုပ်ကြပြီး ၊ တစ်ချို့မှာမူ လယ်ယာလုပ်ငန်းကိုလုပ်ကိုင်ကြပါသည်။

အစဉ်က ကစိုကျေးရွာတွင် ကျောက်ခင်းလမ်းသာရှိပြီး မြေလျှင် ဖြင့်သာ အများဆုံး သွားလာကြပါသည်။ ၂၀၁၃ ခုနှစ်တွင် အစိုးရက ကတ္တရာ လမ်းကို ဆေးပေးခဲ့ပါသည်။ ထို့ကြောင့် ပာသုအာဒါ ကျေးရွာမှ စုစုပေါင်း သွားလာရ အစာမပြေလာပါသည်။ သို့သော် ရွာတွင်း မြေတားလမ်း မှာမူ မိုးရာသီတွင်

ကျောင်းသားများ အတွက် သွားလာရအခက်အခဲရှိပါသည်။

ယခုရေးတွင်မူ အစဦးတွင် ဘုန်းတော်ကြီးကျောင်း ပညာရေးဖြင့်ပင် ပညာရရှိပြီး ရောက်ရှိပြီးတွင် ကိုယ်ထူကိုယ်ထဖြင့် ပြည်တော်သာကျောင်းကို ဖွင့်လှစ်ခဲ့သည်။ ၁၉၅၈ ခုနှစ်တွင် အစိုးရမှ မူလတန်းကျောင်းကို တည်ဆောက်ပေး ခဲ့သည်။ ထိုပြင်တစ်ဆင့် မူလတန်းမှ ပညာအဆင့်တိုးတက် အဆင့်ဆင့်တိုးမြှင့်ခဲ့ပါ သည်။ အထက်တန်းကိုမူ ဖွင့်ကျို၊ လှိုင်းဆွဲ၊ အားစံများဘို့ ကျောင်းသူကျောင်း သားများက ဆက်လက်ပညာဆည်းပူးကြပါသည်။

မိုးရာစိုတွင်ကလေးများစတင် ဖြေဖမ်းလမ်းကို ကွပ်ကဲရမ်းမင်း အ ဖြစ်ဆိုတိုင်းဖြင့် ပေးရန် အတွက်လည်း ကျေးဇူးတူထူက ပျော်လင်ပါသည်။ ရောက်ပြီး ကျေးဇူးစတင် စာကြည့်တိုက်တစ်ရုံးကိုလည်း ဆောက်ပေးဆောင် ဖွဲ့ပါသည်။ စာကြည့်တိုက်ရရှိလာလျှင် ကျေးဇူးတူထူများစတင် အာဇာနည် အ ဗဟုသုတများ ဖွံ့ဖြိုးတိုးတက်လာပြီး ကျေးဇူးလည်း ပာဝင်ကထက် ပို၍ ဖွံ့ဖြိုးတိုးတက်လာပေမည်ဟု ပျော်လင်ပါသည်။

ရက်စွဲ - 27.6.2019

ရာသီခွင်ပြပြကွဲဒီနီ

ကျေးဇူး - ကို
ပါဝင်သူနံပါတ် - 114

အကြောင်းအရာ	ဇူလိုင်	ဇူလိုင်	ဇူလိုင်	ဇူလိုင်	ဇူလိုင်	ဇူလိုင်	ဇူလိုင်	ဇူလိုင်	ဇူလိုင်	ဇူလိုင်	ဇူလိုင်	ဇူလိုင်
ရာသီဥတု												
ပွဲလမ်း သဘာဝ			-						-			
လယ်ယာ စိုက်ပျိုးရေး												
အားလပ်ချိန်	-	-									-	-

၃။ ဥစ္စာနေကြွယ်ဝမှုပြဇယား (Wealth Ranking)

ရက်စွဲ - 27.6.2019
 ဟိုဝင်သူနဲ့.၈၅ - 114 ဦး (တုး=57,ပ=57)

ရက်စွဲ - ၂၀၁၉

ရက်စွဲ - ၂၀၁၉

အစား	သက်တမ်း	အိမ်ထောင်စုရေတွက်	ရာခိုင်နှုန်း
အစားပြေသာ	တိုက်အိမ်၊ လှေ၊ ကား၊ ရော့ကား (၂၀၀၈) ကုန်ပစ္စည်း၊ ချိတ်ပျိုး၊ ရှေး၊ ကုန်ပစ္စည်း၊ ကုန်ပစ္စည်း	၂၄	၆.၄၅%
အိမ်ထောင်စု	တိုက်အိမ်၊ ပျဉ်ထောင်အိမ် (၂၀၁၈)၊ အိမ်ကုန်၊ ရော့ကား (၅၁၈၈)၊ ချိတ်ပျိုး၊ ရှေး၊ ကုန်ပစ္စည်း၊ ကုန်ပစ္စည်း	၂၅၄	၈၀.၆၄%
အစားပြေသာ	ပျဉ်ထောင်အိမ် (၂၀၁၈)၊ ဝါးအိမ် ဖက်ဖိုး၊ ကျား၊ ခက်အိမ်	၄၅	၁၂.၉%
စုစုပေါင်း		၃၂၃	၁၀၀%

ဥစ္စာခန့် ကြွယ်ဝမှု

စော့စော့ခြင်းနှင့် ဆန်းစစ်ခြင်း

ကျေးဇူးတင်ရည်ရွယ် လမ်း ကျေးဇူး အိမ် ရက်စွဲ 27.6.2019

- ကျေးဇူးတင်မှု၊ ကောင်းမွန်သော ရည်ရွယ်ချက်၊ ကောင်းမွန်သော ရည်ရွယ်ချက်၊ ကောင်းမွန်သော ရည်ရွယ်ချက်၊ ကောင်းမွန်သော ရည်ရွယ်ချက်

- ကောင်းမွန်သော ရည်ရွယ်ချက်၊ ကောင်းမွန်သော ရည်ရွယ်ချက်၊ ကောင်းမွန်သော ရည်ရွယ်ချက်၊ ကောင်းမွန်သော ရည်ရွယ်ချက်

- ကောင်းမွန်သော ရည်ရွယ်ချက်၊ ကောင်းမွန်သော ရည်ရွယ်ချက်၊ ကောင်းမွန်သော ရည်ရွယ်ချက်၊ ကောင်းမွန်သော ရည်ရွယ်ချက်

- ကောင်းမွန်သော ရည်ရွယ်ချက်၊ ကောင်းမွန်သော ရည်ရွယ်ချက်၊ ကောင်းမွန်သော ရည်ရွယ်ချက်၊ ကောင်းမွန်သော ရည်ရွယ်ချက်

- ကောင်းမွန်သော ရည်ရွယ်ချက်၊ ကောင်းမွန်သော ရည်ရွယ်ချက်၊ ကောင်းမွန်သော ရည်ရွယ်ချက်၊ ကောင်းမွန်သော ရည်ရွယ်ချက်

အကျဉ်းချုပ်အားဖြင့် - ကောင်းမွန်သော ရည်ရွယ်ချက်၊ ကောင်းမွန်သော ရည်ရွယ်ချက်

ပင်ကုန်ခင်း (ကျား)

ပုံစံ - ၁၂

ပါဝင်ပစ္စည်း - ၁၇၄ ခွက်

ရက် - 27.6.2018

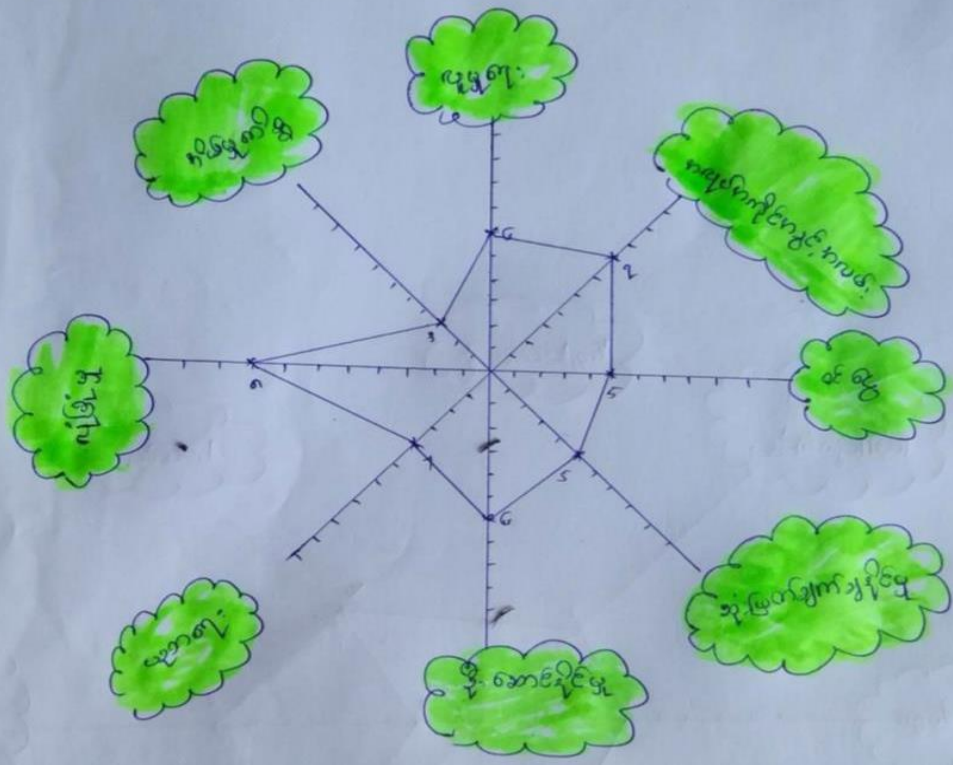

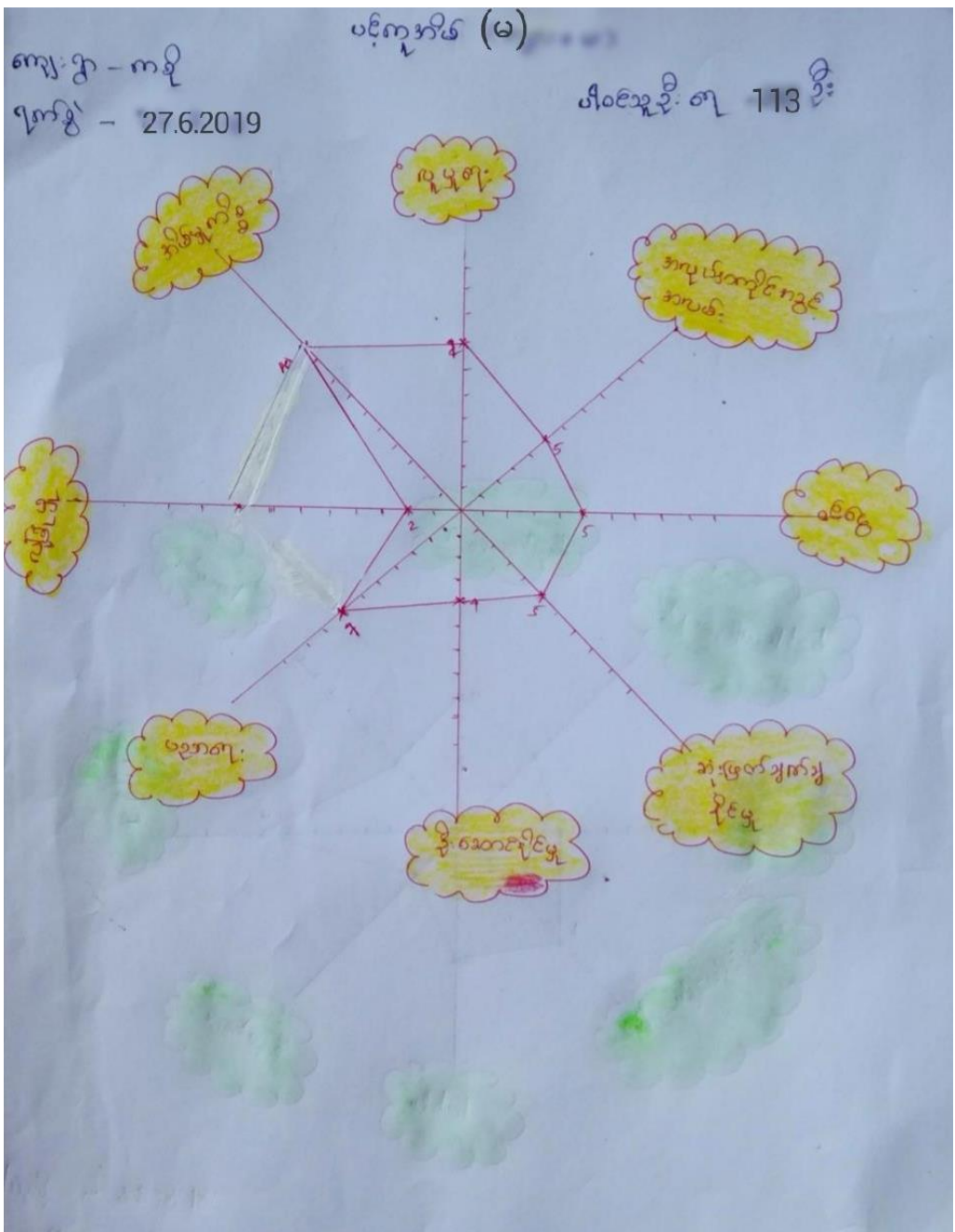

ပင်ကုန်ခြစ် (ကျား + ခ))

ကျေးဇူး - ကန့်

ပါဝင်သူဦးရေ - 227 ဦး

ရက်စွဲ - 27.6.2019

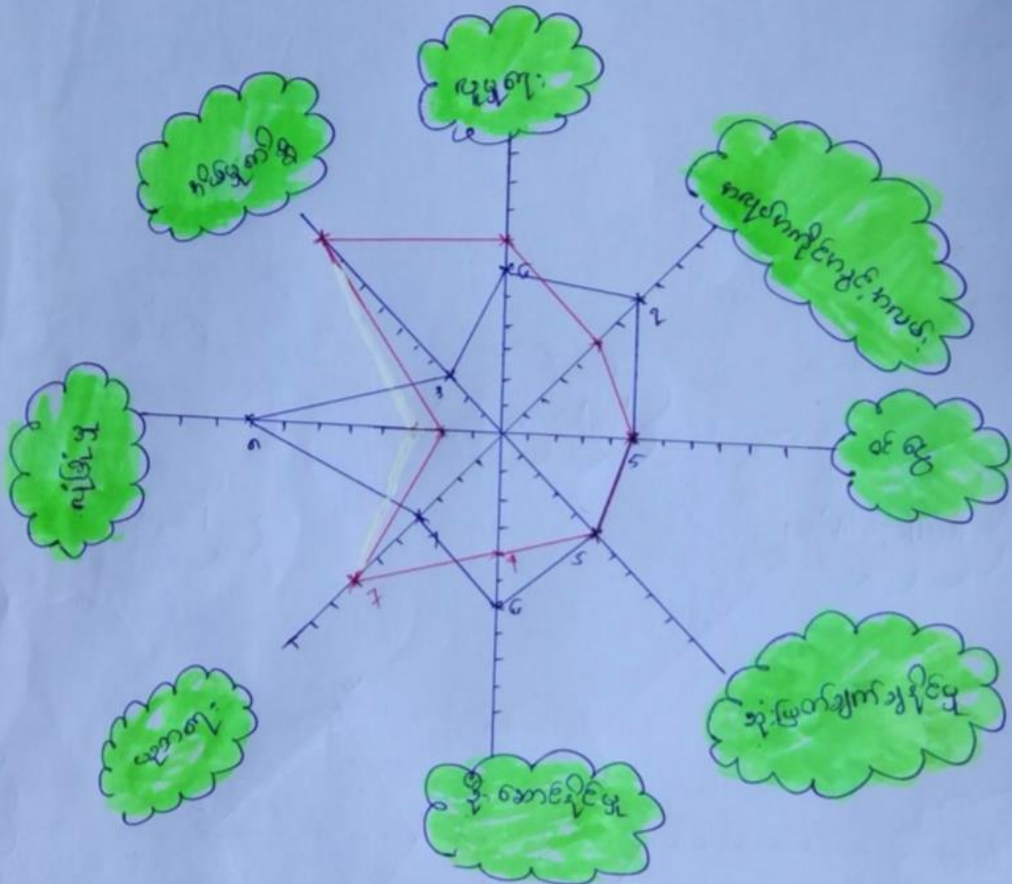

အရင်းမြစ်တိုင်းချုပ် မြေပြင်ပေး

ရက်စွဲ - 27.6.2019

ကျေးရွာ - ကဉ်

ပါဝင်သူဦးရေ - 114 ဦး (ကျား=57,မ=57)

လှည်း

ဝမ်းလှည်း
လှည်း

မ

အင်္ဂါချုပ်
စက်

လှည်း + မ

အသင့်
ကျောင်း

ဘုန်းကြီး
ကျောင်း

ကျောင်း၊
လမ်းထွန်း
ပေါက်ကြိတ်
စက်

ကျေး
လှည်း

ကာ၊
အိမ်ကန်
စက်၊
လမ်း၊
ကုန်း

ပျံ၊ ဆိပ်
ကား၊ ဝက်၊
ကြက်

ပိုင်ဆိုင်မှု၊ ထိန်းချုပ်မှု ပြဿနာ:

ဆန်းစစ်ချက်

ကမ္ဘီကျေးရွာ

ရက်စွဲ - 27.6.2019

ပါဝင်သူ -က 57 ဦး

-မ- 57 ဦး

- ကမ္ဘီကျေးရွာသည် စာသင်ကျောင်း၊ တန်းကြီးကျောင်း၊
စောလုံးလွင်း၊ ကား၊ ဆိုင်ကယ်၊ လယ်၊ ဂျာနာဇာ
လွှဲ၊ နွား၊ ဝက်၊ ဘဲ၊ ကြက် စသည်တို့ကို အမျိုးသမီး
နှင့် အမျိုးသား တန်းတူညီမျှ ဖွဲ့စည်း ထိန်းချုပ်ကြပါသည်။
- ခြေစလုံးကွင်း၊ လယ်ထွန်ခက်၊ ဆွေဟာတို့ကို အမျိုး
သားများသာ ဖိုင်ဆိုင်ကြပါသည်။
- အင်အားစွမ်းရည်ကို အမျိုးသမီးများသာ ဖိုင်ဆိုင်ထိန်း
ချုပ်ကြပါသည်။
- အချုပ်အား ဖြစ်ဆုံးရှုံးသော ကမ္ဘီကျေးရွာသည်
အမျိုးသမီးနှင့် အမျိုးသား တန်းတူညီမျှ အဖွဲ့အစည်း ဖွဲ့
စည်းကြပါသည်။

၆။ အဖွဲ့အစည်းချိတ်ဆက်မှုပြဇယား (Veen Diagram)

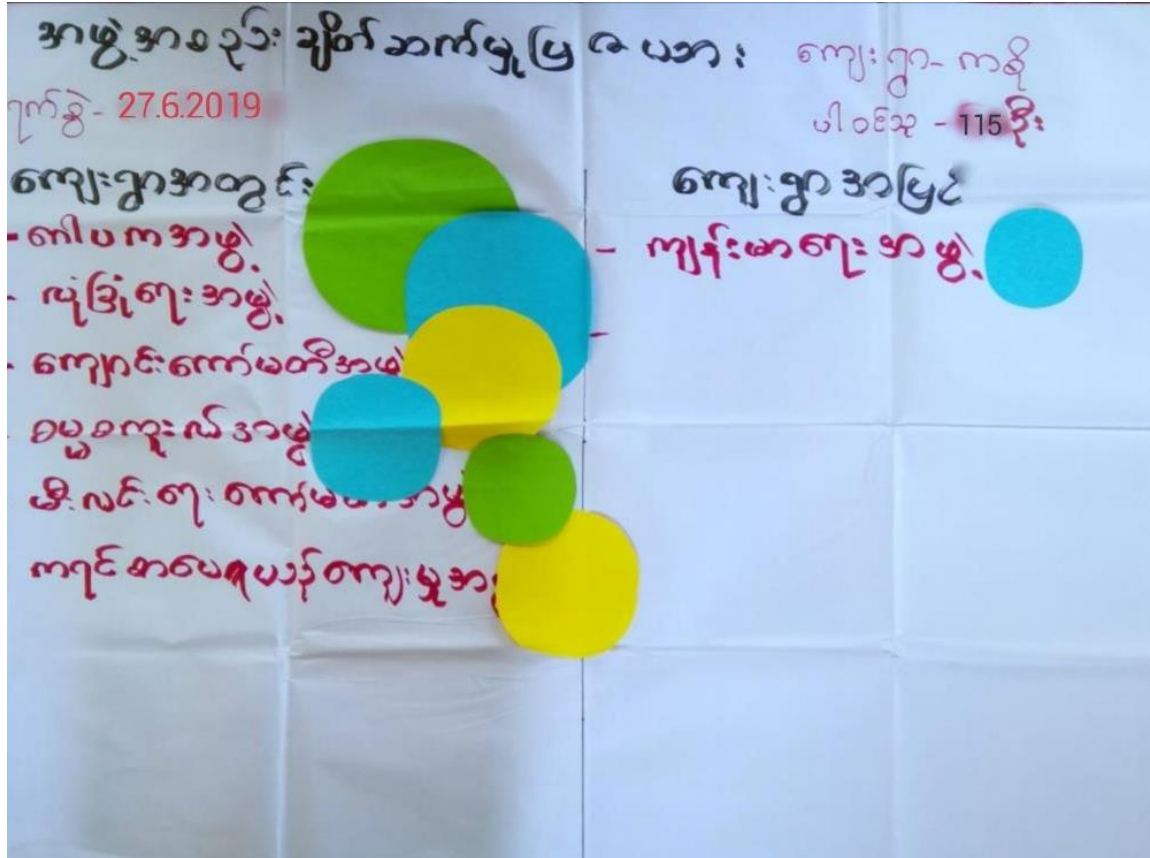

အဖွဲ့အစည်းချိတ်ဆက်မှုပြုရသော

ရက်စွဲ 27.6.2019

ကျေးဇူး-ကဗို

ပါဝင်သူ 115 ဦး

ကျား=57ဦး

မ=58ဦး

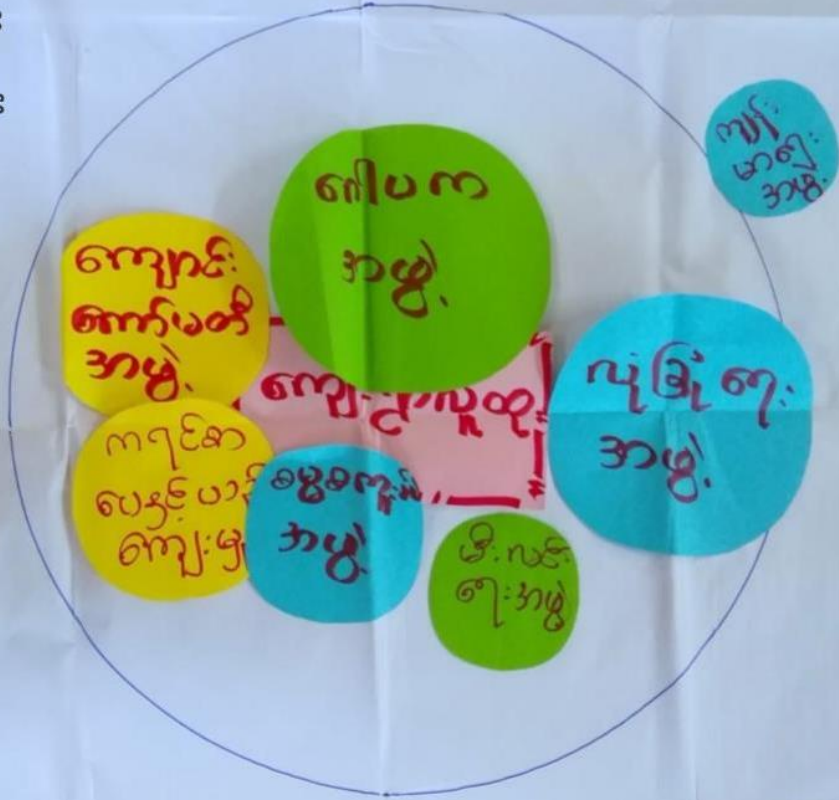

မင်းပိုင်

ကျေးဇူးတင်ခြင်း နှင့် ဆန်းစစ်ခြင်း

ကျေးဇူးတင်မှု ကိစ္စ - ကျေးဇူးတင်မှု ကိစ္စ - ရက်စွဲ 27.6.2019

- ကိစ္စကျေးဇူးတင်မှုတွင် နေ့စွဲအရ (၆) ဖွဲ့၍ပါသည်။ ကျေးဇူးတင်မှုတွင် အဖွဲ့ (၁၁) ဖွဲ့၍ပါသည်။
- ကော်မတီ အဖွဲ့ (၆) ဖွဲ့လျှင်ပါသည်။ ကျေးဇူးတင်မှု ဖွဲ့စည်းတိုက်ရောက် ပါဝင် ကူညီဆောင်ရွက်ပေးပါသည်။
- ကျေးဇူးတင်မှု နှင့် ကျန်းမာရေး ဖွဲ့စည်း ကျေးဇူးတင်မှု နှင့် ဖွဲ့စည်းဆောင်ရွက်မှု၊ နှင့် ကော်မတီအဖွဲ့ ဖွဲ့စည်းပါသည်။
- ပညာရေး နှင့် ဆက်သွယ်မှု ဖွဲ့စည်းမှုများတွင် ကျေးဇူးတင်မှု နှင့် ဆက်သွယ်မှု ဖွဲ့စည်းမှုများ ဖွဲ့စည်းပါသည်။

မင်းပိုင်၏အဖွဲ့အစည်း - ကျား (၅၇) နှင့် မိန်းမ (၅၈)

၇။ ကော်မတီဝင်များရွေးချယ်ခြင်းနှင့် ကျေးရွာဖွံ့ဖြိုးရေးအစီအစဉ် ဆောင်ရွက်မှုမှတ်တမ်း



၈။ ကျေးရွာအချက်အလက်များ(PC 1)

ပုံစံ - ၈ - ၁ ကျေးရွာအခြေခံအချက်အလက်များ (Form PC 1)

လမ်းညွှန်ချက်၊ ကျေးရွာတစ်ရွာသို့ ပထမဆုံးမိတ်ဆက်ခရီးသွားရောက်သောအခါ လူထုစည်းရုံးရေးမှူးသည် ကျေးရွာခေါင်းဆောင်များအား ကျေးရွာအချက်အလက်များကို မေတ္တာရပ်ခံ၍ တောင်းခံရသည်။ ဤအချက်အလက်များကို စီမံကိန်းမိတ်ဆက်အစည်းဝေးမတိုင်မီ တောင်းခံရမည်။ စီမံကိန်းမိတ်ဆက်အစည်းဝေးတွင် လူထုစည်းရုံးရေးမှူးသည် ဤအချက်အလက်များအား စစ်ဆေးပြီး ပုံနှိပ်ကန့်အောင်ပြုလုပ်ရမည်။ ငြိမ်နက်တွင် လူထုစည်းရုံးရေးမှူးမှ သတင်းအချက်အလက်ထံသို့ Tablets မှ တဆင့် ဖြည့်သွင်းရမည်။

ကျေးရွာခေါင်းဆောင် အမည် ဦးကျွန်း	ကျေးရွာခေါင်းဆောင်၏ ဖုန်းနံပါတ် ၀၇ ၇၆၁ ၆၈၇၂၄၄	လူထုစည်းရုံးရေးမှူး၏အမည် ဒေါ်အေးအေးလွင်
မြည်နယ်တိုင်းဒေသကြီး ကရင်	မြို့နယ် ပျဉ်းတဲ	ကျေးရွာအုပ်စု ကရီ
ကျေးရွာ ကရီ		

က။ လူဦးရေ

လူမျိုးစု	အိမ်ထောင်စုအရေအတွက်	ကိုးကွယ်သည့်ဘာသာ	အိမ်ထောင်စုအရေအတွက်
လူမျိုးစု (၁) အရှင်-----	323	ဘာသာ(၁)-လိုနွဲ့-----	323
လူမျိုးစု (၂)-----		ဘာသာ(၂)-----	
လူမျိုးစု (၃)-----		ဘာသာ(၃)-----	
လူမျိုးစုရော-----		ဘာသာရော-----	
အခြား			
	အရေအတွက်		
ပသန်စွမ်းသူများ	5		
သက်ကြီးရွယ်အိုများ (၆၅ နှစ် နှင့် အထက်)	103		
စစ်ဘေးရှောင်	0		

	အမျိုးသား(အရေအတွက်)	အမျိုးသမီး(အရေအတွက်)	စုစုပေါင်းအရေအတွက်
လူဦးရေ	၄၃၄	၁၀၄၆	၁၄၈၀
လူမျိုးစု (၁)-----			
လူမျိုးစု (၂)-----			
လူမျိုးစု (၃)-----			
အခြား			
အိမ်ထောင်ဦးစီး	၂၂၅	၄၈	၂၇၃

(ခ)အခြေခံအဆောက်အအုံ အသုံးအဆောင်များ

စာသင်ကျောင်း	အမှတ် ခြံစံပါ	ကျန်းမာရေး	အမှတ် စံပါ	ဘာသာရေးအဆောက် အအုံများ	အမှတ် ခြံစံပါ
အထက်တန်းကျောင်း	<input checked="" type="checkbox"/>	ဆေးရုံ	<input type="checkbox"/>	ဇေတီ	<input checked="" type="checkbox"/>
အလယ်တန်းကျောင်း	<input type="checkbox"/>	ကျန်းမာရေးဌာန	<input type="checkbox"/>	ဘုန်းကြီးကျောင်း	<input checked="" type="checkbox"/>
မူလတန်းကျောင်း	<input type="checkbox"/>	ကျန်းမာရေးဌာနခွဲ	<input type="checkbox"/>	ဟိန္ဒူဘုရားကျောင်း	<input type="checkbox"/>
မူကြိုကျောင်း	<input type="checkbox"/>	ဆေးပေးခန်း	<input type="checkbox"/>	ခရစ်ယာန်ကျောင်း	<input type="checkbox"/>
အခြား	<input type="checkbox"/>	အခြား	<input checked="" type="checkbox"/>	ဗလီ	<input type="checkbox"/>
				အခြား	<input type="checkbox"/>
မှတ်ချက်		မှတ်ချက်		မှတ်ချက်	

(ဂ) ကျွမ်းကျင်သူများမှတ်တမ်း (ကျေးရွာတွင်နေထိုင်သော သို့မဟုတ် တခြားရွာမှလာရောက်သောကျွမ်းကျင်သူများ)

(၁) စာသင်ကျောင်း			(၂) ကျန်းမာရေး			(၃) လက်မှုပညာရှင်		
	ရွာတွင်နေထိုင်သူ	အခြားရွာမှလာသူ		ရွာတွင်နေထိုင်သူ	အခြားရွာမှလာသူ		ရွာတွင်နေထိုင်သူ	အခြား
မူလတန်းပြဆရာ/မ	<input checked="" type="checkbox"/>	<input type="checkbox"/>	ဆရာဝန်	<input type="checkbox"/>	<input type="checkbox"/>	လက်သမား	<input checked="" type="checkbox"/>	<input type="checkbox"/>
အထက်တန်းပြဆရာ/မ	<input type="checkbox"/>	<input checked="" type="checkbox"/>	လက်ထောက်ကျန်းမာရေးမှူး	<input type="checkbox"/>	<input checked="" type="checkbox"/>	ပန်းရံ	<input checked="" type="checkbox"/>	<input type="checkbox"/>
အလယ်တန်းပြဆရာ/မ	<input type="checkbox"/>	<input checked="" type="checkbox"/>	အမျိုးသမီးကျန်းမာရေးဆရာမ	<input type="checkbox"/>	<input checked="" type="checkbox"/>	လှုပ်စစ်ကျွမ်းကျင်၊ မီးသမား	<input checked="" type="checkbox"/>	<input type="checkbox"/>
မူကြိုဆရာ/မ	<input type="checkbox"/>	<input type="checkbox"/>	သားဖွားဆရာမ	<input type="checkbox"/>	<input checked="" type="checkbox"/>	ရေပိုက်သွယ်သူ	<input type="checkbox"/>	<input type="checkbox"/>
အခြား	<input type="checkbox"/>	<input type="checkbox"/>	ပြည်သူ့ကျန်းမာရေးလုပ်သား	<input type="checkbox"/>	<input checked="" type="checkbox"/>	စက်ပြင်ဆရာ	<input checked="" type="checkbox"/>	<input type="checkbox"/>
မှတ်ချက်			မှတ်ချက်			မှတ်ချက်		

(ဃ) ကျေးရွာသို့ ရောက်ရှိနိုင်သည့်လမ်းအခြေအနေ / ကျေးရွာတစ်ရွာသည် ၎င်း၏ကျေးရွာအုပ်စုနှင့် ဆက်သွယ်ထားသောလမ်းအခြေအနေ (အောက်ပါတို့ကိုပိုင်းပါ)

- ကျောက်ကြမ်းလမ်း
- ကတ္တရာလမ်း
- ကွန်ကရစ်လမ်း
- မော်တော်ဆိုင်ကယ်လမ်း
- ကျောက်ခင်းလမ်း
- မြေသားလမ်း
- လူသွားလမ်း
- အခြား _____

(င) ကျေးရွာဖွံ့ဖြိုးမှုစီမံချက်

ပိုင်းပါ

(၁) လူထုဗဟိုပြုစီမံကိန်းမတင်မီ ဤကျေးရွာတွင်ကျေးရွာဖွံ့ဖြိုးမှု စီမံချက်ရှိခဲ့ပါသလား? ရှိပါသည်/မရှိပါ/မသိပါ

(၂) ရှိခဲ့ပါလျှင် ဤစီမံချက်ကို မည်သည့် ခုနှစ်တွင်ပြင်ဆင်ခဲ့ပါသနည်း? နှစ်-----/မသိပါ

(၃) ဤစီမံချက်ကို မြို့နယ်မှအတည်ပြုခဲ့ပါသလား? ပြုခဲ့ပါသည်/မပြုခဲ့ပါ /မသိပါ

(စ) ခေါ်အကွာအဝေး

(၁) ဤကျေးရွာ၏ပဟိုမှ၎င်းကျေးရွာအုပ်စု၏ပဟိုအထိခရီးမိုင်မည်မျှကွာဝေးသနည်း? မိုင်-----/ပေပီ

(၂) ဤကျေးရွာမှ ၎င်းကျေးရွာအုပ်စုပဟိုအထိသွားလာရာတွင်ကြာမြင့်သည့်အချိန်

ခြောက်သွေ့ရာသီတွင်ကြာချိန်-----ထော်လာရီ/မော်တော်ဆိုင်ကယ်/မြေလျင်/လာ/မော်တော်ဘုတ်/

အခြား-----

မိုးရာသီတွင်ကြာချိန်-----ထော်လာရီ/မော်တော်ဆိုင်ကယ်/မြေလျင်/လာ/မော်တော်ဘုတ်/

အခြား-----

(ဆ) ပတ်ဝန်းကျင်ဆိုင်ရာသဘာဝဘေးအန္တရာယ်

ဤကျေးရွာတွင်ရေကြီးခြင်းကဲ့သို့ သဘာဝဘေးအန္တရာယ်ကျရောက်ဖူးခြင်း ရှိပါသလား။

မရှိပါ

ရှိပါသည်

ရှိလျှင်ဖော်ပြပါ-----

(ဇ) ကျေးရွာတွင် ဖွဲ့စည်းထားသော အဖွဲ့အစည်းများ

လူထုပဟိုပြုစီမံကိန်းမဟိုင်မီ ဤကျေးရွာတွင် ကျေးရွာဖွံ့ဖြိုးရေးအတွက် အစိုးရ(သို့)ရွာသားများကိုယ်တိုင်(သို့) စီမံကိန်းတစ်ခုခုမှ ဖွဲ့စည်းထားသည့် အဖွဲ့အစည်းများရှိပါသလား။

(၁) -----

(၂) -----

(ဈ) အထွေထွေအုပ်ချုပ်ရေး ဦးစီးဌာန (GAD) မှ မှတ်တမ်းတင်ထားခြင်း

ဤကျေးရွာသည် အထွေထွေအုပ်ချုပ်ရေး ဦးစီးဌာန (GAD) မှ မှတ်တမ်းတင်ထားမှု ရှိပါသလား။

မရှိပါ

ရှိပါသည်

ကျေးရွာခေါင်းဆောင်

အမည် နှိုးကျွင်

လက်မှတ်



နေ့စွဲ

၂၀၁၅.၅.၂၀

လူထုစည်းရုံးရေးမှူး

အမည် နှိုးကျွင်

လက်မှတ်



နေ့စွဲ

၂၀၁၅.၅.၂၀

၉။ စီမံကိန်းစက်ဝန်းအချိန်ဇယား(PC 2)

၈-၂- စီမံကိန်းစက်ဝန်းအချိန်ဇယား (PC 2)

လမ်းညွှန်ကော်မရှင်/ဦးစီးဌာန/အဖွဲ့အစည်း/လက်ထောက်နှုန်းယဉာဏ်များမှ သက်ဆိုင်ရာလုပ်ငန်းစဉ်များ/စီမံကိန်းစက်ဝန်းအဆင့်တစ်ခုစီပြီးစီးတိုင်း ကျေးရွာနှင့် ကျေးရွာအုပ်စုအတွက်

စီမံကိန်းအားအမှတ်ခြိပ်ပါ စက်ဝန်း(၁) စက်ဝန်း(၂) စက်ဝန်း(၃)

စက်ဝန်း(၄)

နေ့စွဲ ၂၇-၆-၂၀၂၄

ပြည်ပယ်/တိုင်း ကရင် မြို့နယ် ဟိုမြို့နယ် ကျေးရွာအုပ်စု ကစ် ကျေးရွာ ကစ်

စီမံကိန်းအောင်မြင်မှုအဆင့်များ	နေ့စွဲ		အစည်းအဝေးတွင်တက်ရောက်သူအရေအတွက်					အိမ်ထောင်စုပေါင်း	အိမ်ထောင်စု %
	စတင်သည်နေ့	ပြီးဆုံးသည့်နေ့	အမျိုးသားအရေအတွက်	အမျိုးသမီးအရေအတွက်	အိမ်ထောင်စုအရေအတွက်	လူမျိုးစုတက်ရောက်သူအရေအတွက်နှင့် လူမျိုးစုအမည်			
၀။ ကျေးရွာစီမံကိန်း စီတံဆိပ်အစည်းအဝေး	၂၇-၆-၂၀၂၄	၂၇-၆-၂၀၂၄	၁၁၄	၁၁၃	၂၂၇	၂၂၇	၈၈၆	၃၂၃	၇၀.၂၈%
၂။ ကျေးရွာပွဲပြီးစေရန် စီမံချက်ရေးဆွဲခြင်းအစည်းအဝေး	၂၇-၆-၂၀၂၄	၂၇-၆-၂၀၂၄	၁၁၄	၁၁၃	၂၂၇	၂၂၇	၈၈၆	၃၂၃	၇၀.၂၈%
၃။ ကျေးရွာအုပ်စု လုပ်ငန်းဆောင်ရွက်ချက်ချမှတ်အစည်းအဝေး									
၄။ မြို့နယ်အဆင့် စီမံကိန်းရေးဆွဲရေးနှင့် အကောင်အထည်ဖော်ရေးကော်မတီ၏ စီမံကိန်း သုံးသပ်မှုအစည်းအဝေး			မလို	မလို	မလို	မလို			
၅။ မြို့နယ် စီမံကိန်းရေးဆွဲရေးနှင့် အကောင်အထည်ဖော်ရေး ကော်မတီ၏ဆုံးဖြတ်ချက် ရွာသို့ အသိပေးအကြောင်းကြားသည့် အစည်းအဝေး									
၆။ စီမံကိန်းလုပ်ငန်းခွင်ဖွဲ့စည်းရေးဆွဲခြင်းအစည်းအဝေး									
၆.၁။ စီမံကိန်းလုပ်ငန်း အကောင်အထည်ဖော်ရေးအစီအစဉ် ရေးဆွဲခြင်း									

၈။ လူထုစီမံကိန်း၏ လာမည့် (၄) နှစ်အတွက် အကျုံးဝင်သော ဦးစားပေး ဖွံ့ဖြိုးတိုးတက်မှု လုပ်ငန်း အစီအစဉ်များအားဖော်ပြပါ။

အဆင့်	ကျေးရွာအတွက် ဦးစားပေး ဖွံ့ဖြိုးတိုးတက်မှု လုပ်ငန်းစဉ်များ	အဆိုပြုသူ (အမျိုးသားများ/ အမျိုးသမီးများ/ အမျိုးသား+ အမျိုးသမီး)	ခန့်မှန်းကုန်ကျစရိတ်	အကျိုးခံစားခွင့်ရှိသူ ခန့်မှန်းခြေ အရေအတွက်
၀	ကျေးရွာအတွက် ကျွန်းကပ်လမ်း (၆၀၀' x ၁၅')	မ+၂	၂၀၈၀၀၀၀၀	၂၇၈၀
၂	ရေကြီးကျွန်း ဖြူပြင်ခြင်း (၂၀' x ၄၀')	မ+၆	၂၄၄၀၀၀၀၀	၂၇၈၀
၃	စာကြည့်တိုက် (၂၀' x ၄၀')	မ	၂၄၄၀၀၀၀၀	၂၇၈၀
၄	ကျေးရွာအတွက် ကျွန်းကပ်လမ်း (၂၀၀၀' x ၂၂')	၂	၃၂၀၀၀၀၀၀	၂၇၈၀
၅	ကျွန်းကပ်လမ်း (၂၀၀၀' x ၂၂')	၂	၃၂၀၀၀၀၀၀	၂၇၈၀
၆	ရေစိုက်ရေးစနစ်	မ	၂၃၅၀၀၀၀၀	၂၇၈၀
၇	ရေစိုက်ရေး (၂၀' x ၄၀')	မ+၂	၂၂၆၀၀၀၀၀	၂၇၈၀
၈	ကျွန်းကပ်လမ်း (၂၅၀' x ၂၂')	၂	၂၄၆၀၀၀၀၀	၂၇၈၀
၉	ကျွန်းကပ်လမ်း (၂၅၀၀' x ၁၅')	၂	၂၀၀၀၀၀၀၀	၂၇၈၀
၁၀	ကျွန်းကပ်လမ်း (၂၅၀၀' x ၂၂')	၂	၂၆၀၀၀၀၀၀	၂၇၈၀
၁၁	ကျွန်းကပ်လမ်း (၅၀၀' x ၅')	၂	၅၀၀၀၀၀၀၀	၂၇၈၀
၁၂	ကျွန်းကပ်လမ်း (၇၀၀' x ၂၂')	၂	၂၂၂၀၀၀၀၀	၂၇၈၀
၁၃	ကျွန်းကပ်လမ်း (၂၀' x ၂')	၂	၅၀၀၀၀၀	၂၇၈၀

ဃ၊ လူထုစီမံကိန်း၏ လာမည့် (၄) နှစ်အတွက် အကန့်မဝင်သော ဦးစားပေး ဖွံ့ဖြိုးတိုးတက်မှု လုပ်ငန်း အစီအစဉ်များအားဖော်ပြပါ။

အဆင့်	ကျေးရွာအတွက် ဦးစားပေး ဖွံ့ဖြိုးတိုးတက်မှု လုပ်ငန်းစဉ်များ	အဆိုပြုသူ (အမျိုးသားများ/ အမျိုးသမီးများ/ အမျိုးသား+ အမျိုးသမီး)	အခန်းကဏ္ဍ
၁	ကုမ္ပဏီတို့၏ စီးပွားရေး နှစ်စဉ် အစီအစဉ်များ	၆	ပစ္စည်းကဏ္ဍ
၂	အခြေခံအဆောက်အအုံများ	၈	ကုန်ကြမ်းကဏ္ဍ
၃	အခြေခံအဆောက်အအုံများ	၈	ကုန်ကြမ်းကဏ္ဍ
၄	အခြေခံအဆောက်အအုံများ	၆	ကုန်ကြမ်းကဏ္ဍ
၅	အခြေခံအဆောက်အအုံများ	၆	ကုန်ကြမ်းကဏ္ဍ

ခေါင်းဆောင်၊ ကျေးရွာစီမံကိန်းအထောက်အကူပြုကော်မတီမှ အတည်ပြုသည်။

အမည် ----- ဦး ဟုတ်စွာ၊ စာရေးဆရာ ----- လက်မှတ် ----- နေ့စွဲ 27.2.2019 -----

၁၁။ အစည်းအဝေးမှတ်တမ်းများ

အစည်းအဝေးမှတ်တမ်း

ကျေးရွာအမည် - ကိရိ

အချိန်/နေ့ရက်- ၂၇. ၆. ၂၀၁၇ (တနင်္ဂနွေနေ့)

ကျေးရွာအုပ်စုအမည်- ကိရိ

နေရာ - ကိရိ ဘုန်းကြီးကျောင်း
၁၁၆

အစည်းအဝေးပြုလုပ်ရခြင်းအကြောင်းအရာ ...

ဆွေးနွေးချက်နှင့် ဆုံးဖြတ်ချက်

ယထမဦးစွာ တက်ရောက်သူအစဉ် PC-၂၂ က - ကောက်
ပျဉ်းပါးစာအုပ် " ဆွေကန် အစား ဟင်းတက်ရောက် ဇွဲ - ၆၂
၇၃၂ ပုံစံချက်ကို လူ့စားစား ချီးမွမ်း၍ ကျေးရွာ လူထု
ဗြင်းဆင်းတင်ဖြန့်ဝေပါသည်။ အစီအစဉ် ကျေးရွာ ဆေးကောင် ဖွ
အဖွဲ့နှင့် ခဏ ဖြောင့်ကြားစွာပါသည်။ ဆွေကန် စိမ်းစိမ်း ဖြောင့်ကြား
ဖြန့်ဝေတင်ပြခြင်း အစီအစဉ်ကို လူ့စားစား ချီးမွမ်း၍ ချီးမွမ်း
ကာ စိမ်းစိမ်းစိမ်းစိမ်း အစဉ် (၂၅) ဆင့်ထိ တာဆင့် ချင်းကို
ကျေးရွာလူထုက ဗြင်းဆင်းတင်ဖြန့်ဝေပါသည်။ ရန်ပုံငွေ ခွဲဝေဖြန့်ဝေမှုနှင့်
စိမ်းစိမ်းစိမ်းစိမ်း အစဉ် (၆) ဆင့် မပိုင် (၂၄) ချင်း ချိတ်ဆွဲ
ကျေးရွာ လူထုအားလုံး သဘောပေါက်စေရန် ဗြင်းဆင်းတင်ဖြန့်ဝေပါသည်။
အစီအစဉ် ကျေးရွာ လူထု ဆုံးစစ်စစ်ဖြန့်ဝေခြင်း များ ပြုလုပ်ပါ
သည်။

ထိုသို့ ဆွေးနွေးရာတွင် ကျား၊မတန်းတူ ပါဝင်ဆွေးနွေး
ဆွေးနွေးပါသည်။ အဓိကအရ်ကတူ ကျား၊မတူ လူထုကားလုံးမှ ပါဝင်ဆွေးနွေး
ပတ်ဝန်းကျင် ဆွေးနွေးပါသည်။ ထို့အပြင် လူငယ်၊ ဦးစားပေးများကား
မြန်မာ့လူမှုစီးပွား ဖွံ့ဖြိုးရေးအဖွဲ့၊ မြန်မာ့နိုင်ငံတော်၊ ချီတော်လှန်ရေး
ဦးစားပေးကော်မတီ၊ အစိုးရအဖွဲ့၊ မြောက်ပိုင်းဒေသအဖွဲ့၊ မြောက်ပိုင်းဒေသ

ထို့အပြင် အလယ်တန်းကျောင်းများမှ ဦးစားပေး၊ ကျောင်း
ကျောင်းတော်၊ အစိုးရကျောင်းများ၊ ကောလိပ်များကား ဖြစ်လာကြောင်းလည်း
တင်ပြပါသည်။ အဓိကအရ်ကတူ ကျား၊မတူ လူထုကားလုံးမှ ပါဝင်ဆွေးနွေး
ပတ်ဝန်းကျင် ဆွေးနွေးပါသည်။ ထို့အပြင် လူငယ်၊ ဦးစားပေးများကား
မြန်မာ့လူမှုစီးပွား ဖွံ့ဖြိုးရေးအဖွဲ့၊ မြန်မာ့နိုင်ငံတော်၊ ချီတော်လှန်ရေး
ဦးစားပေးကော်မတီ၊ အစိုးရအဖွဲ့၊ မြောက်ပိုင်းဒေသအဖွဲ့၊ မြောက်ပိုင်းဒေသ

ထို့အပြင် အလယ်တန်းကျောင်းများမှ ဦးစားပေး၊ ကျောင်း
ကျောင်းတော်၊ အစိုးရကျောင်းများ၊ ကောလိပ်များကား ဖြစ်လာကြောင်းလည်း
တင်ပြပါသည်။ အဓိကအရ်ကတူ ကျား၊မတူ လူထုကားလုံးမှ ပါဝင်ဆွေးနွေး
ပတ်ဝန်းကျင် ဆွေးနွေးပါသည်။ ထို့အပြင် လူငယ်၊ ဦးစားပေးများကား
မြန်မာ့လူမှုစီးပွား ဖွံ့ဖြိုးရေးအဖွဲ့၊ မြန်မာ့နိုင်ငံတော်၊ ချီတော်လှန်ရေး
ဦးစားပေးကော်မတီ၊ အစိုးရအဖွဲ့၊ မြောက်ပိုင်းဒေသအဖွဲ့၊ မြောက်ပိုင်းဒေသ

မှတ်တမ်းပြုသူ - အမည် - ဦးအေးအေးလွင် လက်မှတ် -  နေ့ရက် - 27.6.2019

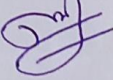
အတည်ပြုသူ - အမည် - ဦးကျော်စွာ လက်မှတ် -  နေ့ရက် - 27.6.2019

၁၂။ ကဏ္ဍအလိုက်ဦးစားပေးဖွံ့ဖြိုးရေးလုပ်ငန်းစဉ်များ

စဉ်စဉ် - ကဏ္ဍ		ကဏ္ဍအလိုက်ဦးစားပေးလုပ်ငန်းစဉ်များ			စာရင်းစာရင်း - ကဏ္ဍ		ပတ်ဝန်းကျင်
စဉ်	အမျိုးအမည်	လုပ်ငန်းအမျိုးအစား	ကဏ္ဍ	မ	ကဏ္ဍ	အကျိုးအမြတ် (ဒေါ်)	
စစ်ဆေးရေးနှင့်ဆေးကုသရေး (လမ်းထဲကား၊ ချော့၊ ချော့)	၁။	ကဏ္ဍအလိုက်ဦးစားပေးလုပ်ငန်းစဉ်များ	✓			၂၀၁၉	CDD, DRD
	၂။	ဥပဒေရေးရာ၊ လမ်းထဲကား၊ ချော့		✓		၂၀၁၉	"
	၃။	ကဏ္ဍ - ဝင်းကမ်းခြေများ၊ ဆက်သွယ်ရေး		✓		၂၀၁၉	"
	၄။	ဆက်သွယ်ရေးနှင့်အခြားအစီအစဉ်များ	✓			၂၀၁၉	"
	၅။	ကဏ္ဍအလိုက်ဦးစားပေးလုပ်ငန်းစဉ်များ		✓		၂၀၁၉	"
	၆။	ဥပဒေရေးရာ၊ လမ်းထဲကား၊ ချော့		✓		၂၀၂၀	"
	၇။	ကဏ္ဍအလိုက်ဦးစားပေးလုပ်ငန်းစဉ်များ		✓		၂၀၂၀	"
	၈။	ဥပဒေရေးရာ၊ လမ်းထဲကား၊ ချော့		✓		၂၀၂၀	"
လူမှုစီးပွား၊ ကဏ္ဍ (ပညာရေး၊ ကျန်းမာရေးနှင့် ဆိုင်ရာဆေးကုသရေးများနှင့်အခြားအစီအစဉ်များ)	၁။	မူဝါဒရေးရာ၊ လမ်းထဲကား၊ ချော့			✓	၂၀၁၉	CDD, ပညာရေး
	၂။	တရားစီမံခန့်ခွဲမှုအစီအစဉ်များ	✓			၂၀၂၀	CDD
	၃။	ဆေးကုသရေး၊ လမ်းထဲကား၊ ချော့			✓	၂၀၂၀	CDD, ကျန်းမာရေး
	၄။	ကဏ္ဍအလိုက်ဦးစားပေးလုပ်ငန်းစဉ်များ		✓		၂၀၁၉	CDD, DRD
အသက်မွေးဝမ်းကြောင်း၊ ကဏ္ဍ	၁။	အသက်မွေးဝမ်းကြောင်း၊ လမ်းထဲကား၊ ချော့		✓		၂၀၂၀	CDD, DRD
	၂။	အသက်မွေးဝမ်းကြောင်း၊ လမ်းထဲကား၊ ချော့			✓	၂၀၂၀	
အခြားအစီအစဉ်များ (အခြားအစီအစဉ်များ၊ လမ်းထဲကား၊ ချော့)	၁။	အခြားအစီအစဉ်များ၊ လမ်းထဲကား၊ ချော့		✓		၂၀၂၀	ပညာရေး
	၂။	အခြားအစီအစဉ်များ၊ လမ်းထဲကား၊ ချော့	✓			၂၀၂၀	ကျန်းမာရေး
	၃။	အခြားအစီအစဉ်များ၊ လမ်းထဲကား၊ ချော့	✓			၂၀၂၀	"
	၄။	အခြားအစီအစဉ်များ၊ လမ်းထဲကား၊ ချော့			✓	၂၀၂၀	ပညာရေး

