

ပြည်ထောင်စုမြန်မာနိုင်ငံတော်အစိုးရ
စိုက်ပျိုးရေး၊ မွေးမြူရေးနှင့် ဆည်မြောင်းဝန်ကြီးဌာန
ကျေးလက်ဒေသဖွံ့ဖြိုးတိုးတက်ရေးဦးစီးဌာန
သဲကုန်းမြို့နယ်

လူထုဗဟိုပြုစီမံကိန်း



ကျေးရွာဖွံ့ဖြိုးတိုးတက်ရေးအစီအစဉ်

Village Development Plan (VDP)

ကရင်ကုန်းကျေးရွာ၊ ကရင်ကုန်းအုပ်စု
တတိယနှစ်စက်ဝန်း၊ (သတ္တမနှစ်)

ပဲခူးတိုင်းဒေသကြီး

၂၀၂၀ခုနှစ်

မာတိကာအညွှန်း

စဉ်။	အကြောင်းအရာ	စာမျက်နှာ
၁။	ကျေးရွာအကြောင်းဖော်ပြချက်နှင့် ကျေးရွာအခြေခံအချက်အလက်	၃ - ၅
	၁.၁။ မြို့နယ်ပြမြေပုံ	
	၁.၂။ ကျေးရွာမြေပုံ	
	၁.၃။ အုပ်စုတွင်ပါဝင်သောကျေးရွာစာရင်းများ	
	၁.၄။ ကျေးရွာသမိုင်းကြောင်းရာဇဝင်	
၂။	PSA/PRA လုပ်ငန်းစဉ်အနှစ်ချုပ်	၆ - ၁၅
	၂.၁။ လူမှုရေးအရင်းမြစ်ပြမြေပုံ ဆွေးနွေးချက်နှင့် ဆန်းစစ်ချက်	
	၂.၂။ ဥစ္စာနေ ကြွယ်ဝမှုအဆင့်သတ်မှတ်ခြင်း ဆွေးနွေးချက်နှင့် ဆန်းစစ်ချက်	
	၂.၃။ ကျား၊မ အရင်းအမြစ် အသုံးပြုမှု၊ ထိန်းချုပ်မှု ဆွေးနွေးချက်နှင့် ဆန်းစစ်ချက်	
	၂.၄။ ရာသီခွင်ပြ ပြက္ခဒိန် ဆွေးနွေးချက်နှင့် ဆန်းစစ်ချက်	
	၂.၅။ ကျား၊မ ပင့်ကူအိမ်သုံးသပ်ခြင်း ဆွေးနွေးချက်နှင့် ဆန်းစစ်ချက်	
	၂.၆။ အဖွဲ့အစည်းအချိတ်ဆက်ပြ ဗင်းပုံစံသုံးသပ်ခြင်း၊ ဆွေးနွေးချက်နှင့် ဆန်းစစ်ချက်	
၃။	ဖောင်ပုံစံများ	၁၃ - ၃၆
	၃.၁။ ပုံစံ-၁။ ကျေးရွာအခြေခံအချက်အလက်များ (ပထမနှစ်စက်ဝန်း)	
	၃.၂။ ပုံစံ-၂။ စီမံကိန်းစက်ဝန်းအချိန်ဇယား(ပထမနှစ်စက်ဝန်း)	
	၃.၃။ ပုံစံ-၃။ ကျေးရွာဖွံ့ဖြိုးရေးဦးစားပေးအစီအစဉ်(ပထမနှစ်စက်ဝန်း)	
	၃.၄။ ပုံစံ-၁။ ကျေးရွာအခြေခံအချက်အလက်များ(ဒုတိယနှစ်စက်ဝန်း)	
	၃.၅။ ပုံစံ-၂။ စီမံကိန်းစက်ဝန်းအချိန်ဇယား(ဒုတိယနှစ်စက်ဝန်း)	
	၃.၆။ ပုံစံ-၃။ ကျေးရွာဖွံ့ဖြိုးရေးဦးစားပေးအစီအစဉ်(ဒုတိယနှစ်စက်ဝန်း)	
	၃.၇။ ပုံစံ-၁။ ကျေးရွာအခြေခံအချက်အလက်များ(တတိယနှစ်စက်ဝန်း)	
	၃.၈။ ပုံစံ-၂။ စီမံကိန်းစက်ဝန်းအချိန်ဇယား(တတိယနှစ်စက်ဝန်း)	
	၃.၉။ ပုံစံ-၃။ ကျေးရွာဖွံ့ဖြိုးရေးဦးစားပေးအစီအစဉ်(တတိယနှစ်စက်ဝန်း)	
၄။	ကျေးရွာစီမံကိန်းအထောက်အကူပြုကော်မတီဝင်များစာရင်း	၃၇
၅။	ကျေးရွာအစည်းအဝေးမှတ်တမ်းများ	၃၈
၆။	ကဏ္ဍအလိုက်ဦးစားပေးဖွံ့ဖြိုးရေးလုပ်ငန်းစဉ်များ	၃၉

၁။ ကျေးရွာအကြောင်းဖော်ပြချက်နှင့် ကျေးရွာအခြေခံအချက်အလက်
 ၁.၁။ သဲကုန်းမြို့နယ်ပြမြေပုံ

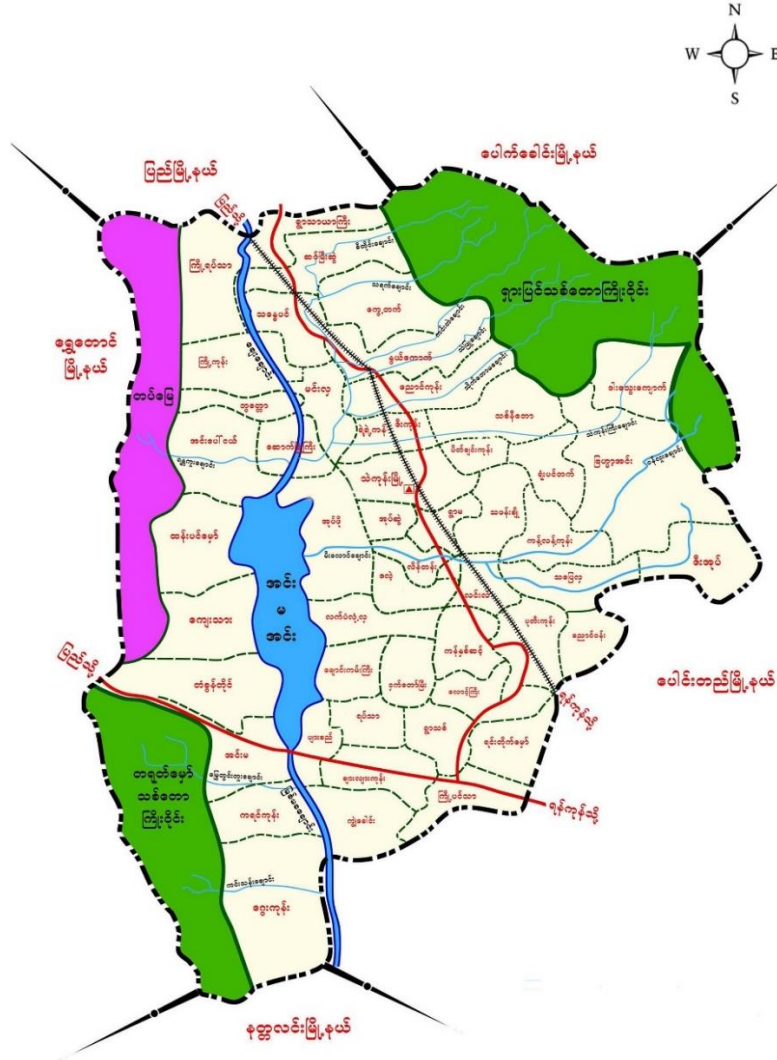

- တည်နေရာ - မြောက်လတ္တီတွဒ် - ၁၈ ၃၈' နှင့် အရှေ့လောင်ဂျီတွဒ် - ၉၅ ၂၃'
- နယ်နိမိတ်
 - အရှေ့ဘက် - ပေါင်းတည်မြို့နယ်နှင့်ပေါက်ခေါင်းမြို့နယ်
 - အနောက်ဘက် - ရွှေတောင်မြို့နယ်
 - တောင်ဘက် - နတ္ထလင်းမြို့နယ်နှင့်ပေါင်းတည်မြို့နယ်
 - မြောက်ဘက် - ပေါက်ခေါင်းမြို့နယ်နှင့် ပြည်မြို့နယ်
- မြို့အကျယ်အဝန်း - ၂၉၉.၀၇ စတုရန်းမိုင် (၁၉၁၉၁၇ ဧက)
- ကျေးရွာအုပ်စု - (၄၉)အုပ်စု
- ကျေးရွာပေါင်း - (၃၀၈) ရွာ
- အိမ်ခြေ - ၂၆၅၅
- အိမ်ထောင်စု - ၂၇၇၄၆
- လူဦးရေ - ၉၈၄၆၄

၁.၂။ ကျေးရွာအုပ်စုမြေပုံ

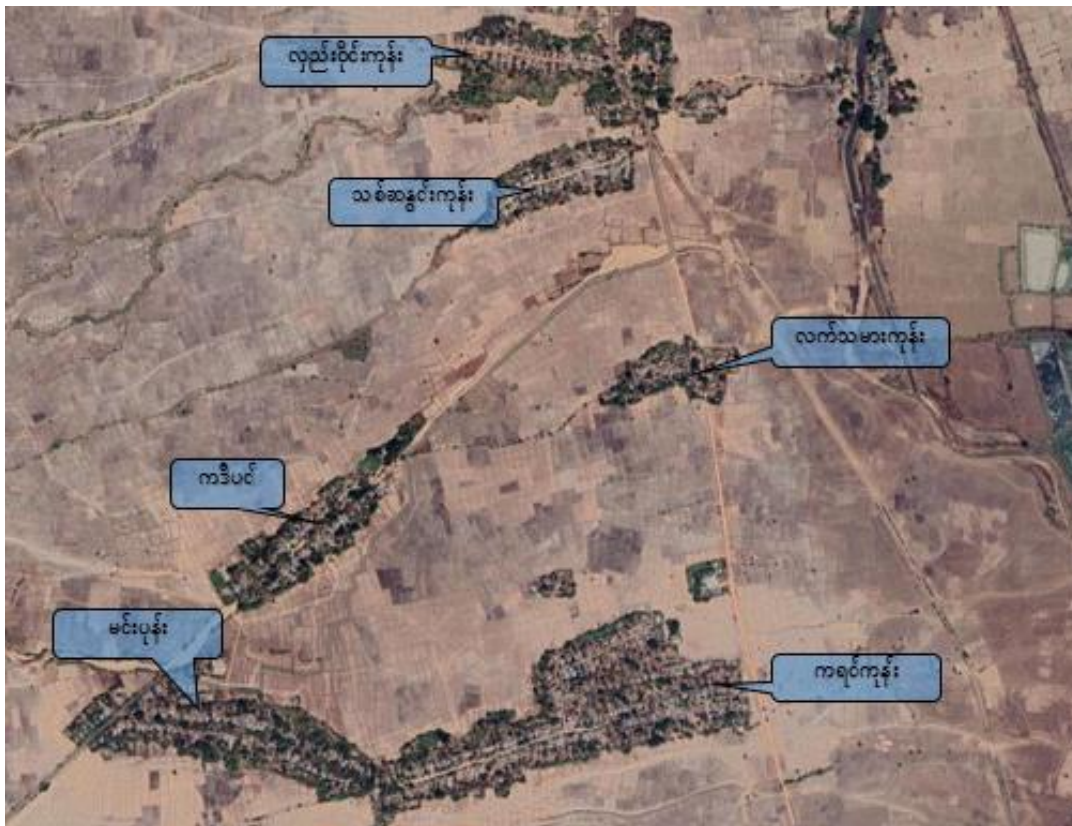

- | | |
|---|-------------------------|
| က) အိမ်ခြေ | - ၂၃၀ |
| ခ) အိမ်ထောင်စု | - ၂၃၀ |
| ဂ) လူဦးရေ | - ၇၀၂ (ကျား ၃၂၆+ မ ၃၇၆) |
| ဃ) တိုင်းရင်းသားလူဦးရေ | - ဗမာ ၇၀၂ |
| င) ထိလွယ်ခိုက်လွယ်အုပ်စုလူဦးရေ | - ၅၀ |
| စ) ကျေးရွာအတွင်းရရှိနိုင်သောဝန်ဆောင်မှုများ | - မူလွန်ကျောင်း |
| ဆ) အဓိကစီးပွားရေးလုပ်ငန်း | - စိုက်ပျိုးရေး |

၁.၃။ အုပ်စုတွင်ပါဝင်သော ကျေးရွာစာရင်းများ

စဉ်	ကျေးရွာအမည်	အိမ်ထောင်စု	လူဦးရေ		
			ကျား	မ	စုစုပေါင်း
၁	ကရင်ကုန်း	၂၃၀	၃၂၆	၃၇၆	၇၀၂
၂	လှည်းဝိုင်းကုန်း	၁၁၄	၁၉၆	၁၈၄	၃၈၀
၃	ကဒီပင်	၆၁	၉၇	၁၀၁	၁၉၈
၄	မင်းပုန်း	၁၀၇	၁၆၁	၁၇၉	၃၄၀
၅	လက်သမားကုန်း	၅၇	၁၁၅	၁၀၇	၂၂၂
၆	သစ်စွန်းကုန်း	၈၂	၁၂၆	၂၀၂	၃၂၈

၁.၄။ ကျေးရွာသမိုင်းကြောင်းရာဇဝင်

ရှေးယခင်က မြစ်မခချောင်းကမ်းဘေးတွင် ကရင်လူမျိုးများစွာနေထိုင်ခဲ့ကြပြီး ချောင်းရေလျှံမှု၊ ရေကြီးမှုများကြောင့် ပြောင်းရွှေ့နေထိုင်လာခဲ့ကြရာ ယခုနေထိုင်ခဲ့သော ရွာသို့ပြောင်းရွှေ့နေထိုင်ခဲ့ကြပြီး ကရင်များနေထိုင်သောနေရာကို အစွဲပြု၍ ကရင်ကုန်းရွာဟု အစဉ်အဆက်လဲ ခေါ်ဝေါ် ခဲ့ကြသည်။ ယနေ့ လက်ရှိအချိန်တွင် ကရင်များနေထိုင်ခြင်းမရှိတော့သော်လည်း **ကရင်ကုန်းရွာ**ဟုပင်ဆက်လက်အမည်တွင် နေပါသည်။

၂။ PSA/PRA လုပ်ငန်းစဉ်အနှစ်ချုပ်

စဉ်	အကြောင်းအရာ	ဦးတည်အုပ်စု	ရက်စွဲ	တက်ရောက်သူ			အဓိက ဆွေးနွေးချက်များ
				ကျား	မ	ပေါင်း	
၁	လူမှုရေး အရင်းအမြစ်ပြုမြေပုံ	၁။ ရပ်မိရပ်ဖ ၂။ ကော်မတီဝင် ၃။ ကျေးရွာလူထု	၂၀-၉-၂၀၁၉	၂၈	၁၈	၄၆	ကျေးရွာအတွင်း လူမှုရေးနှင့် သဘာဝသယံဇာတများ အကြောင်း ဖော်ထုတ်ဆွေးနွေးခြင်း
၂	ဥစ္စာနေကြွယ်ဝမှု ဦးစားပေးအဆင့် သတ်မှတ်ခြင်း	၁။ ချမ်းသာ ၂။ အလယ်အလတ် ၃။ နွမ်းပါး	၂၀-၉-၂၀၁၉	၂၆	၁၉	၄၅	ကျေးရွာအတွင်း ဥစ္စာနေပိုင်ဆိုင်မှု အဆင့် ဖော်ထုတ်ဆွေးနွေးခြင်း
၃	အရင်းအမြစ်အသုံးချမှု ဖော်ထုတ်ခြင်းဇယား	၁။ ကျေးရွာလူထု အားလုံး	၂၀-၉-၂၀၁၉	၆	၁၁	၁၇	အမျိုးသား၊ အမျိုးသမီး များမှ ကျေးရွာ အတွင်း အရင်းအမြစ်များ ထိန်း ချုပ်မှုနှင့် သုံးစွဲမှု အခြေ အနေ
၄	ရာသီခွင်ပြ ပြက္ခဒိန်	၁။ ရပ်မိရပ်ဖ ၂။ ကော်မတီဝင် ၃။ ကျေးရွာလူထု	၂၀-၉-၂၀၁၉	၁၅	၁၇	၃၂	၁၂လ ရာသီအတွင်း ကျေး ရွာ လူမှုရေး၊ စီးပွားရေး၊ မိုးလေဝသ စသည် အ ကြောင်း များ ဆွေးနွေး ခြင်း
၅	ကျား/မ ရေးရာကဏ္ဍ	၁။ အမျိုးသား၊ အမျိုးသမီးများ	၂၀-၉-၂၀၁၉	၁၇	၁၅	၃၂	အမျိုးသား၊ အမျိုးသမီး များ စွမ်းဆောင်နိုင်မှု အ ခန်းကဏ္ဍများ အကြောင်း ဆွေးနွေးခြင်း
၆	အဖွဲ့အစည်း ချိတ်ဆက်မှုမြေပုံ	၁။ ကျေးရွာ အုပ်ချုပ်ရေးအဖွဲ့ ၂။ ဖွံ့ဖြိုးရေး လုပ်ဆောင်နေ သည့်အဖွဲ့	၂၀-၉-၂၀၁၉	၁၅	၁၇	၃၂	ကျေးရွာအတွင်းနှင့် ကျေး ရွာပြင်ပရှိ အဖွဲ့အစည်း များနှင့်ကျေးရွာလူထုချိတ် ဆက်နိုင်မှုကို ဆွေးနွေး ဖော်ထုတ်ခြင်း

၂.၁။ လူမှုရေးအရင်းမြစ်ပြမြေပုံ

ကျေးရွာလူထုအား မြေပုံရေးဆွဲစေပြီး ထိုမြေပုံအားအသုံးပြု၍ အဓိကအခက်အခဲများကို ဆွေးနွေးပြီး၊ ကျေးရွာလူထုအား ၎င်းတို့၏ ပြဿနာများ၊ အရင်းအမြစ်များနှင့် အခြေခံအဆောက်အအုံများအား စိစစ်ဖော်ထုတ်ရန်။



ဆွေးနွေးချက်နှင့် ဆန်းစစ်ချက်

- လယ်ယာစိုက်ပျိုးရေးလုပ်ငန်းကို အဓိကထားလုပ်ကိုင်ကြပြီး သုံးရေနှင့်သောက်ရေလုံ လောက်မှုရှိပါသည်။
- ရွာတွင်အလယ်တန်းကျောင်းရှိပြီး ကိုးတန်းဆယ်တန်းကျောင်းသား/သူများမှာ အင်းမသို့သွားတတ်ကြပါသည်။
- ရေကြီးရေလျှံမှုကြောင့် မိုးရာသီတွင်လယ်များရေနစ်မြုပ်မှု ဖြစ်တတ်ပါသည်။
- မိုးရာသီတွင် လမ်းများသွားလာရခက်ခဲပါသည်။
- ရွာ၏အနာဂတ်မျှော်မှန်းချက်မှာ ဆေးပေးခန်းနှင့်စာကြည့်တိုက်တို့ဖြစ်ပါသည်။
- ကျန်းမာရေးဆေးပေးခန်း မရှိသောကြောင့် ကျန်းမာရေးအခက်အခဲရှိပါသည်။
- ရွာတွင် ဗမာလူမျိုးဗုဒ္ဓဘာသာများ ဖြစ်ကြပြီး နယ်ဝေးသို့သွားရောက် လုပ်ကိုင်သူနည်းပါးပါသည်။

၂.၂။ ဥစ္စာဓန ကြွယ်ဝမှုအဆင့်သတ်မှတ်ခြင်း

ကျေးရွာအတွင်း စီးပွားရေးအခြေအနေ ကွာခြားသောအုပ်စုများကို စိစစ်ရန်၊ ထိုအုပ်စုများအားလုံး ကျေးရွာစီမံချက် ရေးဆွဲရာတွင်ပါဝင်စေရန်နှင့် ကျေးရွာဖွံ့ဖြိုးတိုးတက်ရေး စီမံကိန်းမှ အကျိုးအမြတ်များကို ထိုအုပ်စုများအားလုံး ရရှိစေရန်။

အမျိုးအစား	အုပ်စုအရပ်	အရက်အရက်	အရက်အရက်
ပြေလည်သော အုပ်စု	သွပ်မိုး၊ ပျဉ်ထောင်၊ နှစ်ထပ်အိမ်၊ ကား၊ ဆိုင်ကယ်၊ နွား၊ လယ်ထွန်စက်၊ စယ်ကော(၁၀)အထက်၊ ဥယျာဉ်	၁၂၅	၁၃.၆%
အလယ်အလတ် အုပ်စု	သွပ်မိုး၊ ထရိုကာ၊ တစ်ထပ်အိမ်၊ နွား၊ ဆိုင်ကယ်၊ လယ်ကော(၅)ကော၊ လယ်လုပ်စက်	၅၀	၂၁.၉%
နွမ်းပါးသော အုပ်စု	ဖက်မိုး၊ ထရိုကာ၊ တစ်ထပ်အိမ်၊ ကြက်မွေး(ကန်)၊ တစ်ဖိုး၊ ကျဘမ်း၊ လုပ်ငန်း	၁၄၇	၆၄.၅%

ပါဝင်စွာ ၆၅.၅၅% → ကျား → ၂၆
 ၆ → ၁၉

ဆွေးနွေးချက်နှင့် ဆန်းစစ်ချက်

- ရွာတွင် ပြေလည်သောအုပ်စု၊ အလယ်အလတ်အုပ်စုနှင့် နွမ်းပါးသောအုပ်စုတို့ရှိပြီး ပြေလည်သော အုပ်စုမှာ (၁၃.၆%)၊ အလယ်အလတ်အုပ်စုမှာ (၂၁.၉%)နှင့် နွမ်းပါးသောအုပ်စုမှာ (၆၄.၅%)တို့ဖြစ်ပါသည်။
- ပြေလည်သောအုပ်စုမှာ သွပ်မိုးပျဉ်ထောင်နှစ်ထပ်အိမ်၊ ကား၊ ဆိုင်ကယ်၊ နွား၊ လယ်ထွန်စက်၊ လယ်ကော(၁၀)ကောအထက်နှင့် ဥယျာဉ်တို့ပိုင်ဆိုင်ပါသည်။
- အလယ်အလတ်အုပ်စုမှာ သွပ်မိုးထရိုကာတစ်ထပ်အိမ်၊ နွား၊ ဆိုင်ကယ်၊ လယ်ကော(၅)ကောအထက်၊ နှင့်လယ်လုပ်စက်တို့ပိုင်ဆိုင်ကြပါသည်။
- နွမ်းပါးသောအုပ်စုမှာ ဖက်မိုး၊ ထရိုကာတစ်ထပ်အိမ်၊ တစ်နိုင်တစ်ပိုင်ကြက်မွေးမြူခြင်းနှင့် ကျဘန်းများလုပ်ကိုင်ကြပါသည်။
- စီမံကိန်းလုပ်ကိုင်လျှင် အလုပ်အကိုင်အခွင့်အလမ်းများတိုးတတ် လာမည်ဟုမျှော်လင့်ပါသည်။

၂.၃။ ကျား၊မ အရင်းအမြစ် အသုံးပြုမှု၊ ထိန်းချုပ်မှု

အမျိုးသားနှင့် အမျိုးသမီးတို့မှ ပိုင်ဆိုင်၊ အသုံးချ၊ ထိန်းချုပ်သည့် အရင်းအမြစ်များအား ခွဲခြမ်းစိတ်ဖြာခြင်း

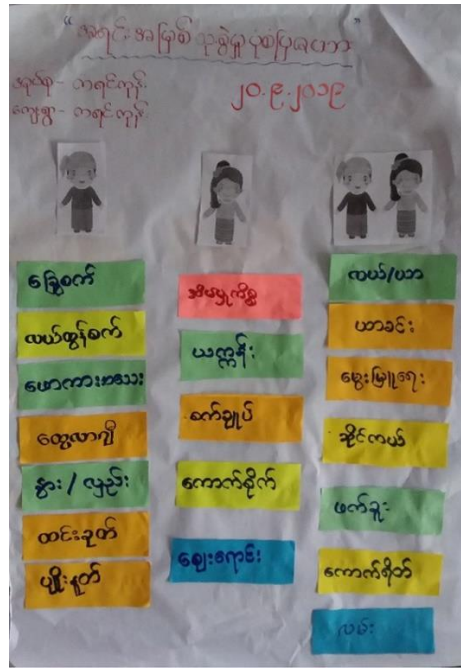

ဆွေးနွေးချက်နှင့် ဆန်းစစ်ချက်

- ခြွေစက်၊ လယ်ထွန်စက်၊ ဖောကားအသေး၊ ထွေလာဂျီ၊ နွား၊ လှည်း၊ ထင်းခုတ်၊ ပျိုးနှုတ်စသည်တို့ကို အမျိုးသားများ ကိုယ်တိုင်သုံးစွဲ၍ ထိန်းချုပ်ပါသည်။
- ဈေးရောင်း၊ စက်ချုပ်၊ ယက်ကန်း၊ ကောက်စိုက်၊ အိမ်မှုကိစ္စစသည်တို့ကို အမျိုးသမီးများ ကိုယ်တိုင်ထိန်းချုပ်သုံးစွဲကြပါသည်။
- လယ်ယာ၊ ဖက်ခူး၊ မွေးမြူရေး၊ ကောက်ရိတ်၊ ယာခင်း၊ ဆိုင်ကယ်နှင့် လမ်းစသည်တို့ကို အမျိုးသားနှင့်အမျိုးသမီးအတူတကွသုံးစွဲ ထိန်းချုပ်ကြပါသည်။

၂.၄။ ရာသီခွင်ပြ ပြက္ခဒိန် ဆန်းစစ်ချက်နှင့် ဆွေးနွေးချက်

ကျေးရွာတွင် တစ်နှစ်ပတ်လုံး ကွဲပြားခြားနားသော အချိန်အလိုက် မည်သည်တို့ဖြစ်ပျက် ဆောင်ရွက် ခဲ့သည် တို့ကို မှတ်တမ်းထားရှိရန်၊ ဤပြက္ခဒိန်ကို အသုံးပြုပြီး စီမံကိန်းအားမည်သည့်အချိန်တွင် အကောင် အထည်ဖော် ဆောင်ရွက်လျှင် အကောင်းဆုံးဖြစ်ကြောင်း ဆုံးဖြတ်နိုင်ရန်။



ဆွေးနွေးချက်နှင့် ဆန်းစစ်ချက်

- ကရင်ကုန်းကျေးရွာတွင် ဆန်စပါးစိုက်ပျိုးရေးကို အဓိကထားလုပ်ကိုင်ကြပြီး အိမ်ထောင်စု (၇၅%)ခန့်စိုက်ပျိုးကြသည်။
- လမ်းပန်းဆက်သွယ်ရေးအနေဖြင့် နယုန်၊ ဝါဆို၊ ဝါခေါင်၊ တော်သလင်းလများတွင် သွားလာရခက်ခဲပြီး ကျန်လများတွင် သွားလာရအဆင်ပြေပါသည်။
- ဝမ်းစာဖူလုံမှုအနေဖြင့် တန်ဆောင်မုန်း၊ နတ်တော်၊ ပြာသို၊ တပို့တွဲ၊ တပေါင်းလများတွင်ဖူလုံမှု ရှိပြီး ကျန်လများတွင်ဖူလုံမှုမရှိပါ။
- အားလပ်ချိန်အနေဖြင့် တပေါင်း၊တန်ခူးလများတွင် အားလပ်ချိန်များပြီးကျန်လများတွင် အလုပ်ရှုပ်ပါသည်။
- ရာသီပွဲတော်များအနေဖြင့် တန်ခူးလတွင် သက်ကြီးပူဇော်ပွဲရှိပြီး တပို့တွဲလတွင် ရွာဘုရားပွဲတော်ရှိပါသည်။
- ဝင်ငွေထွက်ငွေ အနေဖြင့် တန်ဆောင်မုန်း၊ နတ်တော်၊ ပြာသို၊ တပို့တွဲလများတွင် ဝင်ငွေများပြီး ကျန်လများတွင် ထွက်ငွေများပါသည်။

၂.၅။ ကျား၊မ ပင့်ကူအိမ်သုံးသပ်ခြင်း

ကျေးရွာအတွင်းရှိ အမျိုးသမီးများ၏ အခြေအနေကို နားလည် သဘောပေါက်စေရန်။



ဆွေးနွေးချက်နှင့် ဆန်းစစ်ချက်

- ကျန်းမာရေးလက်လှမ်းမီမှုတွင် အမျိုးသားများသည် အမျိုးသမီးများထက် ပိုပါသည်။
- ဝင်ငွေရရှိမှုမှာ အမျိုးသားများသည် အမျိုးသမီးများထက်ပိုကောင်းပါသည်။
- အဖွဲ့အစည်းချိတ်ဆက်မှုများတွင် ပူးပေါင်းပါဝင်မှုများမှာလဲ အမျိုးသားများကပိုပါသည်။
- အလုပ်အကိုင်အခွင့်အလမ်းတွင် အမျိုးသမီးနှင့် အမျိုးသားများမှာ တန်းတူဖြစ်ပါသော်လည်းအမျိုးသမီးများမှာ အိမ်မှုကိစ္စတွင် အချိန်ကုန်နေပါသဖြင့် ဝင်ငွေရရှိမှုတွင် အမျိုးသားများထက်နည်းပါသည်။
- လုံခြုံမှုနှင့် ဆုံးဖြတ်ချက်ချပိုင်ခွင့်တွင် အမျိုးသားကအမျိုးသမီး ထက်ပိုပြီး ပညာရေးလက်လှမ်း မီမှုတွင် အမျိုးသားနှင့် အမျိုးသမီးတန်းတူရှိပါသည်။

၂.၆။ အဖွဲ့အစည်းအချိတ်ဆက်ပြု ဗင်းပုံစံသုံးသပ်ခြင်း

ကျေးရွာလူထုအား ၎င်းတို့ကျေးရွာအတွင်းရှိ အဓိကအုပ်စုများ၊ အဖွဲ့အစည်းများရှိနေမှုကို သိရှိစေရန်နှင့် ၎င်း အဖွဲ့အစည်းအုပ်စုများ ဆက်စပ်နေမှုကို သိရှိစေရန်။



ဆွေးနွေးချက်နှင့် ဆန်းစစ်ချက်

- ကျေးရွာအတွင်းရှိအဖွဲ့အစည်းများမှာ မာယလုလင်ပရဟိတအသင်း၊ ဗြဟ္မာဝိဟာရ ပရဟိတအသင်း ၊ မေတ္တာရှင်လူမှုကူညီရေးအသင်း၊ ဓမ္မစကြာဝတ်အသင်း၊ အရံမီးသတ်တပ်ဖွဲ့အသင်း၊ ကြက်ခြေနီတပ်ဖွဲ့အသင်း၊ ကျန်းမာရေးမြှင့်တင်မှုအဖွဲ့နှင့် အုပ်ချုပ်ရေးအဖွဲ့တို့ဖြစ်ပါသည်။
- ကျေးရွာပြင်ပရှိ အဖွဲ့အစည်းများမှာ သမစုငွေ ငွေချေးအဖွဲ့၊ စိုက်ဘဏ်၊ ဒွန်းငွေချေးအဖွဲ့၊ ကျေးလက်ကျန်းမာရေးအဖွဲ့နှင့် မြို့နယ်အုပ်ချုပ်ရေးအဖွဲ့တို့ ဖြစ်ပါသည်။
- မာယလုလင်၊ ဗြဟ္မာဝိဟာရနှင့် မေတ္တာရှင်လူမှုကူညီရေးအသင်းတို့မှ ကျေးရွာ၏သာရေးနာရေးနှင့် ငွေကြေးများပစ္စည်းများနှင့် လုပ်အားများလှူဒါန်းသော အဖွဲ့ဖြစ်ပါသည်။
- ဓမ္မစကြာဝတ်အသင်း၊ ကြက်ခြေနီတပ်ဖွဲ့အသင်း၊ အရံမီးသတ်တပ်ဖွဲ့အသင်းနှင့် ကျန်းမာရေးမြှင့်တင်မှုအဖွဲ့ များမှာ အသင့်အတင့်သာလိုအပ်ပါသည်။

၃။ ဖောင်ပုံစံများ

၃.၁။ ပုံစံ-၁။ ကျေးရွာအခြေခံအချက်အလက်များ (ပထမနှစ်စက်ဝန်း)

ပုံစံ - ၈ - ၁ ကျေးရွာအခြေခံအချက်အလက်များ (Form PC 1)

လမ်းညွှန်ချက်။ ကျေးရွာတစ်ရွာသို့ ပထမဆုံးမိတ်ဆက်ခရီး သွားရောက်သောအခါ လူထုစည်းရုံးရေးမှူးသည် ကျေးရွာ ခေါင်းဆောင်များအား ကျေးရွာအချက်အလက်များကို မေတ္တာရ ပံ့ပိုး တောင်းခံရသည်။ ဤအချက်အလက်များကို စီမံကိန်း၊ မိတ်ဆက်အစည်းဝေးမတိုင်မီတောင်းခံရမည်။ စီမံကိန်းမိတ်ဆက်အစည်းဝေးတွင် လူထုစည်းရုံးရေးမှူးသည် ဤအချက်အလက် များအား စစ်ဆေးပြီး မှန်ကန်အောင်ပြုလုပ်ရမည်။ ပြီးနောက်တွင် လူထုစည်းရုံးရေးမှူးမှ သတင်းအချက်အလက်ထဲသို့ Tablets မှ တဆင့် ဖြည့်သွင်းရမည်။

ကျေးရွာခေါင်းဆောင် အမည် ဦးမြင့်စိုး	ကျေးရွာခေါင်းဆောင်၏ ဖုန်းနံပါတ် ၀၇-၄၃၃၇၂၅၂၅၅	လူထုစည်းရုံးရေးမှူး၏ အမည် ဦးကျော်စမ်းကျော်
ပြည်နယ်/တိုင်းဒေသကြီး	မြို့နယ်	ကျေးရွာအုပ်စု/တာဝန်ရှိသူ

က။ လူဦးရေ

လူမျိုးစု	အိမ်ထောင်စု အရေအတွက်	ကိုးကွယ်သည့်ဘာသာ	အိမ်ထောင်စု အရေအတွက်
လူမျိုးစု (၁) ဗမာ	၂၂၈	ဘာသာ (၁) ဗုဒ္ဓ	၂၂၈
လူမျိုးစု (၂) -----		ဘာသာ (၂) -----	
လူမျိုးစု (၃) -----		ဘာသာ (၃) -----	
လူမျိုးစုစရာ -----		ဘာသာစရာ -----	
အခြား	အရေအတွက်		
မသန်စွမ်းသူများ	၅		
သက်ကြီးရွယ်အိုများ (၆၅ နှစ် နှင့် အထက်)	၁၅		
စစ်ဘေးရှောင်			

	အမျိုးသား (အရေအတွက်)	အမျိုးသမီး (အရေအတွက်)
လူဦးရေ		
လူမျိုးစု (၁) ဗမာ	၃၂၁	၃၈၈
လူမျိုးစု (၂) -----		
လူမျိုးစု (၃) -----		
အခြား		
အိမ်ထောင်စုဦးစီး	၁၈၅	၄၇

(ခ) အခြေခံအဆောက်အအုံ အသုံးအဆောင်များ

စာသင်ကျောင်း	အမှတ် ခြံပိ	ကျန်းမာရေး	အမှတ် ခြံပိ	ဘာသာရေး အဆောက် အအုံများ	အမှတ် ခြံပိ
မူကြိုကျောင်း	<input type="checkbox"/>	တိုက်နယ်ဆေးရုံ	<input type="checkbox"/>	စေတီ	<input checked="" type="checkbox"/>
မူလတန်းကျောင်း	<input checked="" type="checkbox"/>	ကျန်းမာရေးဌာန	<input checked="" type="checkbox"/>	ဘုန်းကြီးကျောင်း	<input checked="" type="checkbox"/>
မူလွန်ကျောင်း	<input checked="" type="checkbox"/>	ကျန်းမာရေးဌာနခွဲ	<input type="checkbox"/>	ဟိန္ဒူဘုရားကျောင်း	<input type="checkbox"/>
အလယ်တန်းကျောင်း	<input type="checkbox"/>	ဆေးပေးခန်း	<input type="checkbox"/>	ခရစ်ယာန်ကျောင်း	<input type="checkbox"/>
လယ်လွန်ကျောင်း	<input type="checkbox"/>	အခြား	<input type="checkbox"/>	ဗလီ	<input type="checkbox"/>
အထက်တန်းကျောင်း	<input type="checkbox"/>			အခြား	<input type="checkbox"/>
အခြား	<input type="checkbox"/>				
မှတ်ချက်		မှတ်ချက်		မှတ်ချက်	

(ဂ) ကျွမ်းကျင်သူများမှတ်တမ်း (ကျေးရွာတွင်နေထိုင်သော သို့မဟုတ် တခြားရွာမှလာရောက်သော ကျွမ်းကျင်သူများ)

(ခ) စာသင်ကျောင်း			(၂) ကျန်းမာရေး			(၃) လက်မှုပညာရှင်		
	ရွာတွင်နေ ထိုင်သူ	အခြားရွာမှ လာသူ		ရွာတွင်နေ ထိုင်သူ	အခြား ရွာမှ လာသူ		ရွာတွင် နေထိုင်သူ	အခြားရွာ မှလာသူ
မူလတန်းပြဆရာ/မ	<input checked="" type="checkbox"/>	<input checked="" type="checkbox"/>	ဆရာဝန်	<input type="checkbox"/>	<input type="checkbox"/>	လက်သမား	<input type="checkbox"/>	<input type="checkbox"/>
အထက်တန်းပြဆရာ/မ	<input type="checkbox"/>	<input type="checkbox"/>	လက်ထောက် ကျန်းမာရေးမှူး	<input type="checkbox"/>	<input type="checkbox"/>	ပန်းရံ	<input type="checkbox"/>	<input type="checkbox"/>
အလယ်တန်းပြဆရာ/မ	<input type="checkbox"/>	<input type="checkbox"/>	အမျိုးသမီးကျန်းမာရေး ဆရာမ	<input type="checkbox"/>	<input type="checkbox"/>	လှုပ်စစ်ကျွမ်းကျင်၊ မီးသမား	<input type="checkbox"/>	<input type="checkbox"/>
မူကြိုဆရာ/မ	<input type="checkbox"/>	<input type="checkbox"/>	သားဖွားဆရာမ	<input type="checkbox"/>	<input type="checkbox"/>	ရေပိုက်သူယ်သူ	<input type="checkbox"/>	<input type="checkbox"/>
အခြား	<input type="checkbox"/>	<input type="checkbox"/>	ပြည်သူ့ကျန်းမာရေးလုပ်သား	<input type="checkbox"/>	<input type="checkbox"/>	စက်ပြင်ဆရာ	<input type="checkbox"/>	<input type="checkbox"/>
မှတ်ချက်			မှတ်ချက်			မှတ်ချက်		

(ဃ) ကျေးရွာသို့ ရောက်ရှိနိုင်သည့် လမ်းအခြေအနေ / ကျေးရွာတစ်ရွာသည် ၎င်း၏ ကျေးရွာအုပ်စုနှင့် ဆက်သွယ်ထားသော လမ်းအခြေအနေ (အောက်ပါတို့ကိုရိုင်းပါ)

ကျောက်ကြမ်းလမ်း ကတ္တရာလမ်း ကွန်ကရစ်လမ်း မော်တော်ဆိုင်ကယ်လမ်း
 ကျောက်ခင်းလမ်း မြေသားလမ်း လူသွားလမ်း အခြား မမြေ ✓

(င) ကျေးရွာဖွံ့ဖြိုးမှုစီမံချက်

- (၁) လူထုဗဟိုပြုစီမံကိန်းမစတင်မှီ ဤကျေးရွာတွင်ကျေးရွာဖွံ့ဖြိုးမှု စီမံချက်ရှိခဲ့ပါသလား? ပိုင်းပါ
 ရှိပါသည်/မရှိပါ/မသိပါ
- (၂) ရှိခဲ့ပါလျှင် ဤစီမံချက်ကို မည်သည့် ခုနှစ်တွင်ပြင်ဆင်ခဲ့ပါသနည်း? နှစ်-----/မသိပါ
- (၃) ဤစီမံချက်ကို ပြုနယ်မှုအတည်ပြုခဲ့ပါသလား? ပြုခဲ့ပါသည်/မပြုခဲ့ပါ /မသိပါ

(စ) ခရီးအကွာအဝေး

(၁) ဤကျေးရွာ၏ပဟိုမှ ၎င်းကျေးရွာအုပ်စု၏ပဟိုအထိ ခရီးမိုင်မည်မျှကွာဝေးသနည်း? မိုင်-၀.၄-/မသိပါ

(၂) ဤကျေးရွာမှ ၎င်းကျေးရွာအုပ်စုပဟိုအထိ သွားလာရာတွင်ကြာမြင့်သည့်အချိန်။

ခြောက်သွေ့ရာသီတွင်ကြာချိန်- ၁၀ မိနစ် ----- ထော်လာဂျီ/မော်တော်ဆိုင်ကယ်/ခြေလျင်/လား/မော်တော်ဘုတ်/
အခြား -----

မိုးရာသီတွင်ကြာချိန်- ၁၅ မိနစ် ----- ထော်လာဂျီ/မော်တော်ဆိုင်ကယ်/ခြေလျင်/လား/မော်တော်ဘုတ်/
အခြား -----

(ဆ) ပတ်ဝန်းကျင်ဆိုင်ရာ သဘာဝဘေးအန္တရာယ်

ဤကျေးရွာတွင် ရေကြီးခြင်းကဲ့သို့ သဘာဝဘေးအန္တရာယ်ကျရောက်ဖူးခြင်း ရှိပါသလား။

မရှိပါ ရှိပါသည် ရှိလျှင်ဖော်ပြပါ -----

(ဇ) ကျေးရွာတွင် ဖွဲ့စည်းထားသော အဖွဲ့အစည်းများ

လူထုပဟိုပြုစီမံကိန်းမတိုင်မီ ဤကျေးရွာတွင် ကျေးရွာဖွံ့ဖြိုးရေးအတွက် အစိုးရ (သို့) ရွာသားများကိုယ်တိုင်(သို့) စီမံကိန်းတစ်ခုခုမှ ဖွဲ့စည်းထားသည့် အဖွဲ့အစည်းများရှိပါသလား။

(၁) မြေသေတ္တာအဖွဲ့ ဖရဟိတအဖွဲ့

(၂) မြေသေတ္တာအဖွဲ့ ဖရဟိတအဖွဲ့

ဖွဲ့စည်းပုံ ဖရဟိတအဖွဲ့

(ဈ) အထွေထွေအုပ်ချုပ်ရေး ဦးစီးဌာန (GAD) မှ မှတ်တမ်းတင်ထားခြင်း

ဤကျေးရွာသည် အထွေထွေအုပ်ချုပ်ရေး ဦးစီးဌာန (GAD) မှ မှတ်တမ်းတင်ထားမှု ရှိပါသလား။

မရှိပါ ရှိပါသည်

ကျေးရွာခေါင်းဆောင်

အမည်

ဦးဖြူစိုး

လက်မှတ်

နေ. ၃.၁.၂၀၁၉

လူထုစည်းရုံးရေးမှူး

အမည်

ဦးကျော်မင်းစွန်း

လက်မှတ်

နေ. ၅. ၃.၁.၂၀၁၉

၃.၂။ ပုံစံ-၂။ စီမံကိန်းစက်ဝန်းအချိန်ဇယား (ပထမနှစ်စက်ဝန်း)

ပုံစံ - ၈ - ၂ - စီမံကိန်းစက်ဝန်းအချိန်ဇယား (PC 2)

လမ်းညွှန်ချက်၊ သက်ဆိုင်ရာလူထုစည်းရုံးရေးမျိုး/လက်ထောက်နည်းပညာမျိုးများမှ စီမံကိန်းစက်ဝန်းအဆင့်တစ်ခုစီပြီးစီးတိုင်း ကျေးရွာအုပ်စုအတွက် ဤပုံစံကို မြည့်သွင်းရမည်။

စည်းရုံးရေးမျိုး/ဝန်ထမ်း အမည် ဦးကျော်မင်းထွန်း စက်ဝန်းအားအမှတ်ခြစ်ပါ စက်ဝန်း(၁) စက်ဝန်း(၂) စက်ဝန်း(၃)

နေ့စွဲ ၂-၁-၂၀၁၈ ကျေးရွာအုပ်စု ကျေးရွာ ကောင်းကျွန်း

ပြည်နယ်/တိုင်း/ပဲခူး မြို့နယ် သဲကုန်း ကျေးရွာ ကျေးရွာ ကောင်းကျွန်း

စီမံကိန်းစက်ဝန်းအဆင့်များ	နေ့စွဲ		အစည်းအဝေးပွဲတက်ရောက်သူအရေအတွက်				အိမ်ထောင်စုပေါင်း	အိမ်ထောင်စု %
	စတင်သည့်နေ့	ပြီးဆုံးသည့်နေ့	အမျိုးသားအရေအတွက်	အမျိုးသမီးအရေအတွက်	အိမ်ထောင်စုအရေအတွက်	လူမျိုးစုတက်ရောက်သူအရေအတွက်နှင့်လူမျိုးစုအမည်		
၁။ ကျေးရွာစီမံကိန်း မိတ်ဆက်အစည်းအဝေး	၂-၁-၂၀၁၈	၂-၁-၂၀၁၈	၆၇	၆၃	၁၂၉	၁၃၀	၂၂၈	၅၅%
၂။ ကျေးရွာဖွံ့ဖြိုးရေး စီမံချက်ရေးဆွဲခြင်းအစည်းအဝေး	၃-၁-၂၀၁၈	၃-၁-၂၀၁၈	၆၃	၆၇	၁၂၉	၁၃၀	၂၂၈	၅၅%
၃။ ကျေးရွာအုပ်စု လုပ်ငန်းဆုံးဖြတ်ချက်ချသည့်အစည်းအဝေး								
၄။ မြို့နယ်အဆင့် စီမံကိန်းရေးဆွဲရေးနှင့် အကောင်အထည်ဖော်ရေးကော်မတီ၏ စီမံကိန်းသုံးသပ်မှု အစည်းအဝေး			မလို	မလို	မလို	မလို	မလို	မလို
၅။ မြို့နယ် စီမံကိန်းရေးဆွဲရေးနှင့် အကောင်အထည်ဖော်ရေး ကော်မတီ၏ဆုံးဖြတ်ချက်ကို ရွာသို့ အသိပေးအကြောင်းကြားသည့် အစည်းအဝေး								
၆။ စီမံကိန်းလုပ်ငန်းခွဲစီမံချက်ရေးဆွဲခြင်းအစည်းအဝေး	မလို	မလို	မလို	မလို	မလို	မလို	မလို	မလို
၆-၁။ စီမံကိန်းလုပ်ငန်း အကောင်အထည်ဖော်ရေးအစီအစဉ် ရေးဆွဲခြင်း								
၆-၂။ ဝယ်ယူရေးအစီအစဉ် ရေးဆွဲခြင်း								

ခ။ မျှော်မှန်းခြင်း - နောင်လာမည့် (၅)နှစ် အတွင်း ကျေးရွာဖွံ့ဖြိုးရေး မျှော်မှန်းလျာထားချက်များအား တင်ပြပါ။

အမျိုးသားအဖွဲ့မှ တင်ပြသော မျှော်မှန်းချက်များ	အမျိုးသမီးအဖွဲ့မှ တင်ပြသော မျှော်မှန်းချက်များ
၁ လျှေးရွာတွင် သစ်ပန်းများ ထောင်ပေးရန် မျှော်မှန်းပါသည်။	၁ ရွာတွင်း သစ်ပန်းများ ထောင်ပေးရန် မျှော်မှန်းပါသည်။
၂ လျှေးရွာတွင် မျက်စိစိမ်းခြောက်ခြင်း ဖြစ်ပွားရန် မျှော်မှန်းပါသည်။	၂ ဆေးပေးခန်း ဖွင့်ရန် မျှော်မှန်းပါသည်။
၃ လျှေးရွာတွင် ဆေးပေးခန်း ဖွင့်ရန် မျှော်မှန်းပါသည်။	၃ အပူပေးခန်း ဖွင့်ရန် မျှော်မှန်းပါသည်။
၄ လျှေးရွာတွင် စာအုပ်တိုက် ဖွင့်ရန် မျှော်မှန်းပါသည်။	၄ အစာအိမ်နှင့် ဆေးကုသခန်း ဖွင့်ရန် မျှော်မှန်းပါသည်။
၅ ရွာတွင် အထက်တန်းကျောင်း ဖွင့်ရန် မျှော်မှန်းပါသည်။	၅ လျှောက်စာစာရင်း ဖွင့်ရန် မျှော်မှန်းပါသည်။
၆ လျှေးရွာ ဖွံ့ဖြိုးရေး အဖွဲ့ ဖွဲ့စည်းပေးရန် မျှော်မှန်းပါသည်။	၆ စာအုပ်တိုက် ဖွင့်ရန် မျှော်မှန်းပါသည်။
၇ လျှေးရွာတွင် ဆေးကုသခန်း ဖွင့်ရန် မျှော်မှန်းပါသည်။	၇ အထက်တန်းကျောင်း ဖွင့်ရန် မျှော်မှန်းပါသည်။
၈ မြို့နယ်ပြင်ပသို့ အလှူအတန်း ဖွင့်ရန် မျှော်မှန်းပါသည်။	၈ မြို့နယ်ပြင်ပသို့ အလှူအတန်း ဖွင့်ရန် မျှော်မှန်းပါသည်။
၉ လယ်ယာစိုက်ပျိုးရေး အဖွဲ့ ဖွဲ့စည်းပေးရန် မျှော်မှန်းပါသည်။	၉ ရေအောက်ရေဖျော်စနစ် ဖွင့်ရန် မျှော်မှန်းပါသည်။
၁၀	၁၀
၁၁	၁၁
၁၂	၁၂

၈။ လူထုစိမ့်ကိန်း၏ လာမည့် (၄) နှစ်အတွက် အကျုံးဝင်သော ဦးစားပေးဖွံ့ဖြိုးတိုးတက်မှု လုပ်ငန်း အစီအစဉ်များအားဖော်ပြပါ။

အဆင့်	ကျေးရွာအတွက် ဦးစားပေး ဖွံ့ဖြိုးတိုးတက်မှု လုပ်ငန်းစဉ်များ	အဆိုပြုသူ (အမျိုးသားများ/အမျိုးသမီးများ/အမျိုးသား + အမျိုးသမီး)	ခန့်မှန်း ကုန်ကျစရိတ်	အကျိုးခံစားခွင့်ရှိသူ ခန့်မှန်းခြေ အရေအတွက်
၁	ရွာတွင်းလမ်း: ၂ ဖြေဆို >	၂ ကမ္ဘာ့အား + ကမ္ဘာ့အား >		
၂	ကျွန်းပာ ရေဆေးစင်စနစ်	၂ ကမ္ဘာ့အား + ကမ္ဘာ့အား >		
၃	ပျဉ်စစ်ဖိ:	၂ ကမ္ဘာ့အား + ကမ္ဘာ့အား >		
၄	ဖိးထောင်ရေပြောင်းဖန်	၂ ကမ္ဘာ့အား + ကမ္ဘာ့အား >		
၅	ရွာတွင်း ခုံးလျှော်ကံတား	၂ ကမ္ဘာ့အား >		
၆	စာအိမ်လျှောက်: စာအိမ် ဖြေဆို	၂ ကမ္ဘာ့အား + ကမ္ဘာ့အား >		
၇	စက်ရုံလုပ်ငန်း: ၂ ရေစင်	၂ ကမ္ဘာ့အား >		
၈	မာအုတ်တိုက်	၂ ကမ္ဘာ့အား + ကမ္ဘာ့အား >		
၉	ကားလမ်းလှေ	၂ ကမ္ဘာ့အား >		
၁၀				
၁၁				
၁၂				

ဃ။ လူထုစီမံကိန်း၏ လာမည့် (၄) နှစ်အတွက် အကျိုးပင်သော ဦးစားပေး ဖွံ့ဖြိုးတိုးတက်မှု လုပ်ငန်း အစီအစဉ်များအား ဖော်ပြပါ။

အဆင့်	ကျေးရွာအတွက် ဦးစားပေး ဖွံ့ဖြိုး တိုးတက်မှု လုပ်ငန်းစဉ်များ	အဆိုပြုသူ (အမျိုးသားများ/အမျိုးသမီးများ/ အမျိုးသား+ အမျိုးသမီး)	အခန်းကဏ္ဍ
၁	မီးသတ်တာ။	< ကျေးရွာ >	
၂	ရေစိုက်ရေးစနစ်	< ကျေးရွာ >	
၃	အလုပ်အကိုင် ဖန်တီးပေးခြင်း၊ အလုပ်အကိုင်	< ကျေးရွာ >	
၄	ပတ်ဝန်းကျင်ထိန်းသိမ်းရေး	< ကျေးရွာ >	
၅			
၆			
၇			
၈			
၉			
၁၀			
၁၁			
၁၂			

ဆိုင်ဆောင်၊ ကျေးရွာစီမံကိန်းအထောက်အကူပြုကော်မတီမှ အတည်ပြုသည်။

အမည် ဦးကျော်စွာ လက်မှတ် [Signature] ရက်စွဲ ၃.၁.၂၀၁၉
ကျေးရွာစီမံကိန်း လက်မှတ် [Signature] ရက်စွဲ ၃.၁.၂၀၁၉

၃.၄။ ပုံစံ-၁။ ကျေးရွာအခြေခံအချက်အလက်များ (ဒုတိယနှစ်စက်ဝန်း)

ပုံစံ - ၁ - ၁ ကျေးရွာအခြေခံအချက်အလက်များ (Form PC 1)

လမ်းညွှန်ချက်။ ကျေးရွာတစ်ရွာသို့ ပထမဆုံးမိတ်ဆက်ခရီးသွားရောက်သောအခါ လူထုစည်းရုံးရေးမှူးသည် ကျေးရွာ ခေါင်းဆောင်များအားကျေးရွာအချက်အလက်များကိုမေတ္တာရပ်ခံ၍တောင်းခံရသည်။ ဤအချက်အလက်များကိုစီမံကိန်း မိတ်ဆက်အစည်းဝေးမတိုင်မီတောင်းခံရမည်။ စီမံကိန်းမိတ်ဆက်အစည်းဝေးတွင် လူထုစည်းရုံးရေးမှူးသည် ဤအချက်အလက်များအား စစ်ဆေးပြီး ပုန်ကန်အောင်မြင်လုပ်ရမည်။ ပြီးနောက်တွင် လူထုစည်းရုံးရေးမှူးမှ သတင်းအချက်အလက်ထံသို့ Tablets မှ တဆင့် ဖြည့်သွင်းရမည်။

ကျေးရွာခေါင်းဆောင် အမည် ဦးသိန်းဝင်း	ကျေးရွာခေါင်းဆောင်၏ ဖုန်းနံပါတ် ၀၅-၆၇၇၇၄၇၃၄၈	လူထုစည်းရုံးရေးမှူး၏အမည် ခေါ်ဖြေးဖြေးစောစော
ပြည်နယ်၊ တိုင်းဒေသကြီး ပဲခူး	မြို့နယ် သဲကုန်း	ကျေးရွာအုပ်စု ကရင်ကျင်း
		ကျေးရွာ ကရင်ကျင်း

က။ လူဦးရေ

လူမျိုးစု	အိမ်ထောင်စုအရေအတွက်	ကိုးကွယ်သည့်ဘာသာ	အိမ်ထောင်စုအရေအတွက်
လူမျိုးစု (၁) ဗမာ	၂၃၀	ဘာသာ(၁) ဗုဒ္ဓ	၂၃၀
လူမျိုးစု (၂)-----		ဘာသာ(၂)-----	
လူမျိုးစု (၃)-----		ဘာသာ(၃)-----	
လူမျိုးစုရော-----		ဘာသာရော-----	
အခြား			
	အရေအတွက်		
မသန်စွမ်းသူများ	၅		
သက်ကြီးရွယ်အိုများ (၆၅ နှစ် နှင့် အထက်)			
စစ်ဘေးရှောင်			

	အမျိုးသား(အရေအတွက်)	အမျိုးသမီး(အရေအတွက်)	စုစုပေါင်းအရေအတွက်
လူဦးရေ	၃၂၆	၃၇၆	၇၀၂
လူမျိုးစု (၁)-----			
လူမျိုးစု (၂)-----			
လူမျိုးစု (၃)-----			
အခြား			
အိမ်ထောင်ဦးစီး	၂၁၀	၂၀	

(ခ)အခြေခံအဆောက်အအုံ အသုံးအဆောင်များ

စာသင်ကျောင်း	အမှတ် ခြံပိ	ကျန်းမာရေး	အမှတ် ခြံပိ	ဘာသာရေးအဆောက် အအုံများ	အမှတ် ခြံပိ
အထက်တန်းကျောင်း	<input type="checkbox"/>	ဆေးရုံ	<input type="checkbox"/>	စေတီ	<input checked="" type="checkbox"/>
အလယ်တန်းကျောင်း	<input checked="" type="checkbox"/>	ကျန်းမာရေးဌာန	<input type="checkbox"/>	ဘုန်းကြီးကျောင်း	<input checked="" type="checkbox"/>
မူလတန်းကျောင်း	<input type="checkbox"/>	ကျန်းမာရေးဌာနခွဲ	<input type="checkbox"/>	ဟိန္ဒူဘုရားကျောင်း	<input type="checkbox"/>
မူကြိုကျောင်း	<input type="checkbox"/>	ဆေးပေးခန်း	<input type="checkbox"/>	ခရစ်ယာန်ကျောင်း	<input type="checkbox"/>
အခြား	<input type="checkbox"/>	အခြား	<input type="checkbox"/>	ဗလီ	<input type="checkbox"/>
				အခြား	<input type="checkbox"/>
မှတ်ချက်		မှတ်ချက်		မှတ်ချက်	

(ဂ) ကျွမ်းကျင်သူများမှတ်တမ်း (ကျေးရွာတွင်နေထိုင်သော သို့မဟုတ် တခြားရွာမှလာရောက်သောကျွမ်းကျင်သူများ)

(၁) စာသင်ကျောင်း			(၂) ကျန်းမာရေး			(၃) လက်မှုပညာရှင်		
	ရွာတွင်နေထိုင်သူ	အခြားရွာမှလာသူ		ရွာတွင်နေထိုင်သူ	အခြားရွာမှလာသူ		ရွာတွင်နေထိုင်သူ	အခြားရွာမှလာသူ
မူလတန်းပြဆရာ/မ	<input checked="" type="checkbox"/>	<input type="checkbox"/>	ဆရာဝန်	<input type="checkbox"/>	<input type="checkbox"/>	လက်သမား	<input checked="" type="checkbox"/>	<input type="checkbox"/>
အထက်တန်းပြဆရာ/မ	<input type="checkbox"/>	<input type="checkbox"/>	လက်ထောက်ကျန်းမာရေးမှူး	<input type="checkbox"/>	<input type="checkbox"/>	ပန်းရုံ	<input type="checkbox"/>	<input type="checkbox"/>
အလယ်တန်းပြဆရာ/မ	<input type="checkbox"/>	<input type="checkbox"/>	အမျိုးသမီးကျန်းမာရေးဆရာမ	<input type="checkbox"/>	<input type="checkbox"/>	လျှပ်စစ်ကျွမ်းကျင်၊ မီးသမား	<input type="checkbox"/>	<input type="checkbox"/>
မူကြိုဆရာ/မ	<input type="checkbox"/>	<input type="checkbox"/>	သားဖွားဆရာမ	<input type="checkbox"/>	<input type="checkbox"/>	ရေပိုက်သွယ်သူ	<input type="checkbox"/>	<input type="checkbox"/>
အခြား	<input type="checkbox"/>	<input type="checkbox"/>	ပြည်သူ့ကျန်းမာရေးလုပ်သား	<input type="checkbox"/>	<input type="checkbox"/>	စက်ပြင်ဆရာ	<input type="checkbox"/>	<input type="checkbox"/>
မှတ်ချက်				မှတ်ချက်				မှတ်ချက်

(ဃ) ကျေးရွာသို့ ရောက်ရှိနိုင်သည့်လမ်းအခြေအနေ / ကျေးရွာတစ်ရွာသည် ၎င်း၏ကျေးရွာအုပ်စုနှင့် ဆက်သွယ်ထားသော လမ်းအခြေအနေ (အောက်ပါတို့ကိုပိုင်းပါ)

- ကျောက်ကြမ်းလမ်း ကတ္တရာလမ်း ကွန်ကရစ်လမ်း မော်တော်ဆိုင်ကယ်လမ်း
- ကျောက်ခင်းလမ်း မြေသားလမ်း လူသွားလမ်း အခြား _____

(င) ကျေးရွာဖွံ့ဖြိုးမှုစီမံချက်

- (၁) လူထုပဟိုပြုစီမံကိန်းမစတင်မီ ဤကျေးရွာတွင်ကျေးရွာဖွံ့ဖြိုးမှုစီမံချက်ရှိခဲ့ပါသလား? ရှိပါသည်/မရှိပါ/မသိပါ
- (၂) ရှိခဲ့ပါလျှင် ဤစီမံချက်ကို မည်သည့် ခုနှစ်တွင်ပြင်ဆင်ခဲ့ပါသနည်း? နှစ်-----/မသိပါ
- (၃) ဤစီမံချက်ကို ဖြိုးနယ်မှအတည်ပြုခဲ့ပါသလား? ပြုခဲ့ပါသည်/မပြုခဲ့ပါ /မသိပါ

(စ) ခရီးအကွာအဝေး

(၁) ဤကျေးရွာ၏ပဟိုမှ၎င်းကျေးရွာအုပ်စု၏ပဟိုအထိခရီးမိုင်မည်မျှကွာဝေးသနည်း? မိုင်-----/မသိပါ

(၂) ဤကျေးရွာမှ ၎င်းကျေးရွာအုပ်စုပဟိုအထိသွားလာရာတွင်ကြာမြင့်သည့်အချိန်။

ခြောက်သွေ့ရာသီတွင်ကြာချိန်-----ထော်လာရီ/မော်တော်ဆိုင်ကယ်/ခြေလျင်/လား/မော်တော်ဘုတ်/

အခြား -----

မိုးရာသီတွင်ကြာချိန်-----ထော်လာရီ/မော်တော်ဆိုင်ကယ်/ခြေလျင်/လား/မော်တော်ဘုတ်/

အခြား -----

(ဆ) ပတ်ဝန်းကျင်ဆိုင်ရာသဘာဝဘေးအန္တရာယ်

ဤကျေးရွာတွင်ရေကြီးခြင်းကဲ့သို့ သဘာဝဘေးအန္တရာယ်ကျရောက်ဖူးခြင်း ရှိပါသလား။

မရှိပါ ရှိပါသည် ရှိလျှင်ဖော်ပြပါ-----

(ဇ) ကျေးရွာတွင် ဖွဲ့စည်းထားသော အဖွဲ့အစည်းများ

လူထုပဟိုပြုစီမံကိန်းမတိုင်မီ ဤကျေးရွာတွင် ကျေးရွာဖွံ့ဖြိုးရေးအကွက် အစိုးရ(သို့)ရွာသားများကိုယ်တိုင်(သို့) စီမံကိန်းတစ်ခုခုမှ ဖွဲ့စည်းထားသည့် အဖွဲ့အစည်းများရှိပါသလား။

(၁) -----
ဖိုးကော်မတီ

(၂) -----
လမ်းကော်မတီ

(ဈ) အထွေထွေအုပ်ချုပ်ရေး ဦးစီးဌာန (GAD) မှ မှတ်တမ်းတင်ထားခြင်း

ဤကျေးရွာသည် အထွေထွေအုပ်ချုပ်ရေး ဦးစီးဌာန (GAD) မှ မှတ်တမ်းတင်ထားမှု ရှိပါသလား။

မရှိပါ ရှိပါသည်

ကျေးရွာခေါင်းဆောင်

အမည် *ဦးသိန်းဝင်း*

လက်မှတ် *[Signature]* နေ့စွဲ ၂၀-၉-၁၉

လူထုစည်းရုံးရေးမှူး

အမည် *ဒေါ်နွေးနွေးအောင်*

လက်မှတ် *[Signature]* နေ့စွဲ ၂၀-၉-၁၉

၃.၅။ ပုံစံ-၂။ စီမံကိန်းစက်ဝန်းအချိန်ဇယား (ဒုတိယနှစ်စက်ဝန်း)

ပုံစံ - ၈-၂ - စီမံကိန်းစက်ဝန်းအချိန်ဇယား (PC 2)

လမ်းညွှန်ချက်။ သက်ဆိုင်ရာလူထုစည်းရုံးရေးမှူး/လက်ထောက်နည်းဥပဒေမှူး/စီမံကိန်းစက်ဝန်းအဆင့်တစ်ခုစီဖြန့်ဝေပေးရေးမှူးနှင့် ကျေးရွာအုပ်စုအတွက် ဖွဲ့စည်းပေးရမည့်။		စည်းရုံးရေးမှူး/လက်ထောက်နည်းဥပဒေမှူးဝန်ထမ်း အမည် -		စီမံကိန်းအားအမှတ်ဖြစ်ပါ		စီမံကိန်း(၂) <input type="checkbox"/> စက်ဝန်း(၃) <input type="checkbox"/> စက်ဝန်း (၄)		ကျေးရွာ		ကျေးရွာ		အစည်းအဝေးတွင်တက်ရောက်သူအရေအတွက်	
စတင်သည့် နေ့	စတင်သည့် နေ့	ပြီးဆုံးသည့် နေ့	အမျိုးသား အရေအတွက်	အမျိုးသမီး အရေအတွက်	အစည်းအဝေး အရေအတွက်	အစည်းအဝေး အရေအတွက်	အစည်းအဝေး အရေအတွက်	အစည်းအဝေး အရေအတွက်	အစည်းအဝေး အရေအတွက်	အစည်းအဝေး အရေအတွက်	အစည်းအဝေး အရေအတွက်	အစည်းအဝေး အရေအတွက်	အစည်းအဝေး အရေအတွက်
၂၀.၉.၁၉	၂၀.၉.၁၉	၂၀.၉.၁၉	၅၅	၅၈	၁၁၃	၁၁၃	၁၁၃	၁၁၃	၁၁၃	၁၁၃	၁၁၃	၁၁၃	၁၁၃
၂၀.၉.၁၉	၂၀.၉.၁၉	၂၀.၉.၁၉	၅၅	၅၈	၁၁၃	၁၁၃	၁၁၃	၁၁၃	၁၁၃	၁၁၃	၁၁၃	၁၁၃	၁၁၃
၂၀.၉.၁၉	၂၀.၉.၁၉	၂၀.၉.၁၉	၅၅	၅၈	၁၁၃	၁၁၃	၁၁၃	၁၁၃	၁၁၃	၁၁၃	၁၁၃	၁၁၃	၁၁၃
၂၀.၉.၁၉	၂၀.၉.၁၉	၂၀.၉.၁၉	၅၅	၅၈	၁၁၃	၁၁၃	၁၁၃	၁၁၃	၁၁၃	၁၁၃	၁၁၃	၁၁၃	၁၁၃

၃.၆။ ပုံစံ-၃။ ကျေးရွာဖွံ့ဖြိုးရေးဦးစားပေးအစီအစဉ် (ဒုတိယနှစ်စက်ဝန်း)

ပုံစံ - ၈-၃ ကျေးရွာဖွံ့ဖြိုးရေး ဦးစားပေးအစီအစဉ် (Form PC 3)

လမ်းညွှန်ချက်၊ အဆင့်(၃)ကျေးရွာဖွံ့ဖြိုးရေးအစည်းအဝေးပြီးဆုံးသောအခါ ကျေးရွာစီမံကိန်း အထောက်အကူပြု ကော်မတီသည် လူထုစည်းရုံးရေးမှူးအကူအညီဖြင့် ဤပုံစံကိုပြည့်စုံအောင် ဖြည့်သွင်းရမည်။

လူထုစည်းရုံးရေးမှူး/ဝန်ထမ်း အမည် **ဒေါ်ဇွေးဇွေးကေင်**

နေ့စွဲ **၂၀.၉.၁၉** စက်ဝန်းအား အမှတ်ခြစ်ပါ (✓) စက်ဝန်း(၁)
 စက်ဝန်း(၂) စက်ဝန်း(၃) စက်ဝန်း(၄)

ပြည်နယ်/တိုင်း **ပဲခူး** မြို့နယ် **သီပေါ** ကျေးရွာအုပ်စု **ကရင်ကျိ** ကျေးရွာ **ကရင်ကျိ**

က။ အခက်အခဲအတားအဆီးများအားဆွေးနွေးခြင်း - ယခုလက်ရှိအခြေအနေတွင်ဤကျေးရွာဖွံ့ဖြိုးတိုးတက်ရေးအတွက် အဓိကအခက်အခဲအတားအဆီးများသည် မည်သည့်များဖြစ်ပါသနည်း။ (အမျိုးသား/သမီး အနည်းဆုံးအခက်အခဲ ၅ ခုစီဖော်ပြပါ)

အုပ်စုဖွဲ့ဆွေးနွေးမှုများမှ တင်ပြသောအခက်အခဲအတားအဆီးများ	
ခိုက်ယို၊ ကျိုးစီး၊ ပျက်စီးနေသော အိမ်အိမ်များ၊ မြေပြင်မညီမညွတ်ခြင်း	<input type="checkbox"/> ကျား <input type="checkbox"/> မ <input type="checkbox"/> ကျား+မ
မြေသားကျခြင်း၊ မြေပြင်မညီမညွတ်ခြင်း	<input type="checkbox"/> ကျား <input type="checkbox"/> မ <input type="checkbox"/> ကျား+မ
အေး၊ နေ၊ ရေ၊ မီး၊ မြေပြင်မညီမညွတ်ခြင်း	<input type="checkbox"/> ကျား <input type="checkbox"/> မ <input type="checkbox"/> ကျား+မ
လူမှုစီးပွား၊ မြေပြင်မညီမညွတ်ခြင်း	<input type="checkbox"/> ကျား <input type="checkbox"/> မ <input type="checkbox"/> ကျား+မ
ကျေးရွာအုပ်စု၊ မြေပြင်မညီမညွတ်ခြင်း	<input type="checkbox"/> ကျား <input type="checkbox"/> မ <input type="checkbox"/> ကျား+မ
ကျေးရွာအုပ်စု၊ မြေပြင်မညီမညွတ်ခြင်း	<input type="checkbox"/> ကျား <input type="checkbox"/> မ <input type="checkbox"/> ကျား+မ
ကျေးရွာအုပ်စု၊ မြေပြင်မညီမညွတ်ခြင်း	<input type="checkbox"/> ကျား <input type="checkbox"/> မ <input type="checkbox"/> ကျား+မ
ကျေးရွာအုပ်စု၊ မြေပြင်မညီမညွတ်ခြင်း	<input type="checkbox"/> ကျား <input type="checkbox"/> မ <input type="checkbox"/> ကျား+မ
ကျေးရွာအုပ်စု၊ မြေပြင်မညီမညွတ်ခြင်း	<input type="checkbox"/> ကျား <input type="checkbox"/> မ <input type="checkbox"/> ကျား+မ
ကျေးရွာအုပ်စု၊ မြေပြင်မညီမညွတ်ခြင်း	<input type="checkbox"/> ကျား <input type="checkbox"/> မ <input type="checkbox"/> ကျား+မ

၃.၇။ ပုံစံ-၁။ ကျေးရွာအခြေခံအချက်အလက်များ (တတိယနှစ်စက်ဝန်း)

ပုံစံ - ၈ - ၁ ကျေးရွာအခြေခံအချက်အလက်များ (Form PC 1)

<p>လမ်းညွှန်ရွက်၊ ကျေးရွာတစ်ရွာသို့ ပထမဆုံးပိတ်ဆက်ခရီးသွားရောက်သောအခါ လူထုစည်းရုံးရေးမှူးသည် ကျေးရွာ ခေါင်းဆောင်များအား ကျေးရွာအချက်အလက်များကို မေတ္တာရပ်ခံ၍ တောင်းခံရသည်။ ဤအချက်အလက်များကို စီမံကိန်းပိတ်ဆက်အစည်းဝေးမတိုင်မီ တောင်းခံရမည်။ စီမံကိန်းပိတ်ဆက်အစည်းဝေးတွင် လူထုစည်းရုံးရေးမှူးသည် ဤအချက်အလက်များအား စစ်ဆေးပြီး မှန်ကန်အောင် ပြုလုပ်ရမည်။ ငြီးနောက်တွင် လူထုစည်းရုံးရေးမှူးမှ သတင်းအချက်အလက်ပို့သို့ Tablets မှ တဆင့် ပြည့်သွင်းရမည်။</p>			
ကျေးရွာခေါင်းဆောင် အမည်	ကျေးရွာခေါင်းဆောင်၏ ဖုန်းနံပါတ်	လူထုစည်းရုံးရေးမှူး၏အမည်	
ဦးအိန်ဝင်း	၀၉-၆၅၇၅၄၅၃၄၈	ဒေါ်ခင်မာမာ	
ပြည်နယ်တိုင်းဒေသကြီး	မြို့နယ်	ကျေးရွာအုပ်စု	ကျေးရွာ
ပဲခူး	ဘဲကွက်	ကရင်ကွက်	ကရင်ကွက်

တ၊ လူဦးရေ

လူမျိုးစု	အိမ်ထောင်စုအရေအတွက်	ကိုးကွယ်သည့်ဘာသာ	အိမ်ထောင်စုအရေအတွက်
လူမျိုးစု (၁)-----	၂၃၀	ဘာသာ(၁)-----	၂၃၀
လူမျိုးစု (၂)-----		ဘာသာ(၂)-----	
လူမျိုးစု (၃)-----		ဘာသာ(၃)-----	
လူမျိုးစုများ-----		ဘာသာများ-----	
အခြား			
	အရေအတွက်		
မသန်စွမ်းသူများ			
သက်ကြီးရွယ်အိုများ (၆၅ နှစ် နှင့် အထက်)	၅၀		
စစ်ဘေးဒုက္ခသည်			

	အမျိုးသား(အရေအတွက်)	အမျိုးသမီး(အရေအတွက်)	စုစုပေါင်းအရေအတွက်
လူဦးရေ	၃၂၆	၃၇၆	၇၀၂
လူမျိုးစု (၁)-----			
လူမျိုးစု (၂)-----			
လူမျိုးစု (၃)-----			
အခြား			
အိမ်ထောင်ဦးစီး	၂၀၀	၂၀	၂၂၀

(ခ)အခြေခံအဆောက်အအုံ အသုံးအဆောင်များ

စာသင်ကျောင်း	အမှတ် ခြံမပါ	ကျန်းမာရေး	အမှတ် ခြံမပါ	ဘာသာရေးအဆောက် အအုံများ	အမှတ် ခြံမပါ
အထက်တန်းကျောင်း	<input type="checkbox"/>	ဆေးရုံ	<input type="checkbox"/>	ဓေတီ	<input checked="" type="checkbox"/>
အလယ်တန်းကျောင်း	<input checked="" type="checkbox"/>	ကျန်းမာရေးဌာန	<input type="checkbox"/>	ဘုန်းကြီးကျောင်း	<input checked="" type="checkbox"/>
မူလတန်းကျောင်း	<input type="checkbox"/>	ကျန်းမာရေးဌာနခွဲ	<input type="checkbox"/>	ဟိန္ဒူဘုရားကျောင်း	<input type="checkbox"/>
မူကြိုကျောင်း	<input type="checkbox"/>	ဆေးပေးရန်	<input type="checkbox"/>	ရေစိမ့်ယူရေးကျောင်း	<input type="checkbox"/>
အခြား	<input type="checkbox"/>	အခြား	<input type="checkbox"/>	ဗလီ	<input type="checkbox"/>
				အခြား	<input type="checkbox"/>
မှတ်ချက်		မှတ်ချက်		မှတ်ချက်	

(ဂ) ကျွမ်းကျင်သူများမှတ်တမ်း (ကျေးရွာတွင်နေထိုင်သော သို့မဟုတ် တခြားရွာမှလာရောက်သောကျွမ်းကျင်သူများ)

(၁) စာသင်ကျောင်း			(၂) ကျန်းမာရေး			(၃) လက်မှုပညာရှင်		
	ရွာတွင်နေထိုင်သူ	အခြားရွာမှလာသူ		ရွာတွင်နေထိုင်သူ	အခြားရွာမှလာသူ		ရွာတွင်နေထိုင်သူ	အခြားရွာမှလာသူ
မူလတန်းပြဆရာ/မ	<input checked="" type="checkbox"/>	<input type="checkbox"/>	ဆရာပန်	<input type="checkbox"/>	<input type="checkbox"/>	လက်သမား	<input checked="" type="checkbox"/>	<input type="checkbox"/>
အထက်တန်းပြဆရာ/မ	<input type="checkbox"/>	<input type="checkbox"/>	လက်ထောက်ကျန်းမာရေးမှူး	<input type="checkbox"/>	<input type="checkbox"/>	ပန်းရုံ	<input checked="" type="checkbox"/>	<input type="checkbox"/>
အလယ်တန်းပြဆရာ/မ	<input type="checkbox"/>	<input type="checkbox"/>	အမျိုးသမီးကျန်းမာရေးဆရာမ	<input type="checkbox"/>	<input type="checkbox"/>	လျှပ်စစ်ကျွမ်းကျင်၊ စီးသမား	<input type="checkbox"/>	<input type="checkbox"/>
မူကြိုဆရာ/မ	<input type="checkbox"/>	<input type="checkbox"/>	သားဖွားဆရာမ	<input type="checkbox"/>	<input type="checkbox"/>	ရေပိုက်သွယ်သူ	<input type="checkbox"/>	<input type="checkbox"/>
အခြား	<input type="checkbox"/>	<input type="checkbox"/>	ပြည်သူ့ကျန်းမာရေးလုပ်သား	<input type="checkbox"/>	<input type="checkbox"/>	စက်ပြင်ဆရာ	<input type="checkbox"/>	<input type="checkbox"/>
မှတ်ချက်			မှတ်ချက်			မှတ်ချက်		

(ဃ) ကျေးရွာသို့ ရောက်ရှိနိုင်သည့်လမ်းအခြေအနေ / ကျေးရွာတစ်ရွာသည် ၎င်း၏ကျေးရွာအုပ်စုနှင့် ဆက်သွယ်ထားသော လမ်းအခြေအနေ (အောက်ပါတို့ကို ဝိုင်းပါ)

ကျောက်ကြမ်းလမ်း ကတ္တရာလမ်း ကွန်ကရစ်လမ်း မော်တော်ဆိုင်ကယ်လမ်း
 ကျောက်ခင်းလမ်း မြေသားလမ်း လှသွားလမ်း အခြား _____

(င) ကျေးရွာဖွံ့ဖြိုးမှုစီမံချက်

(၁) လူထုဗဟိုပြုစီမံကိန်းမစတင်မီ ဤကျေးရွာတွင်ကျေးရွာဖွံ့ဖြိုးမှုစီမံချက်ရှိခဲ့ပါသလား?

ရှိပါသည်/မရှိပါ/မသိပါ

(၂) ရှိခဲ့ပါလျှင် ဤစီမံချက်ကို မည်သည့် ခုနှစ်တွင်ပြင်ဆင်ခဲ့ပါသနည်း?

နှစ်-----/မသိပါ

(၃) ဤစီမံချက်ကို ခြုံငုံအတည်ပြုခဲ့ပါသလား?

ပြုခဲ့ပါသည်/မပြုခဲ့ပါ/မသိပါ

(စ) ခရီးအကွာအဝေး

(၁) ဤကျေးရွာ၏ပတ်ဝန်းကျင်ကျေးရွာအုပ်စု၏ပတ်ဝန်းကျင်မိုင်မည်မျှကွာဝေးသနည်း? မိုင်-----/မသိပါ

(၂) ဤကျေးရွာမှ ၎င်းကျေးရွာအုပ်စု၏ပတ်ဝန်းကျင်လောကီ/မော်တော်ဆိုင်ကယ်/ခြေလျင်/လား/မော်တော်ဘုတ်/

မြောက်သွေ့ရာသို့တွင်ကြာချိန်-----ထော်လောကီ/မော်တော်ဆိုင်ကယ်/ခြေလျင်/လား/မော်တော်ဘုတ်/
အခြား-----

မိုးရာသီတွင်ကြာချိန်-----ထော်လောကီ/မော်တော်ဆိုင်ကယ်/ခြေလျင်/လား/မော်တော်ဘုတ်/
အခြား-----

(ဆ) ပတ်ဝန်းကျင်ဆိုင်ရာသဘာဝဘေးအန္တရာယ်

ဤကျေးရွာတွင်ရေကြီးခြင်းကဲ့သို့ သဘာဝဘေးအန္တရာယ်ကျရောက်ဖူးခြင်း ရှိပါသလား။

မရှိပါ ရှိပါသည် ရှိလျှင်ဖော်ပြပါ-----

(ဇ) ကျေးရွာတွင် ဖွဲ့စည်းထားသော အဖွဲ့အစည်းများ

လူထုပတ်ဝန်းကျင်စီမံကိန်းမတိုင်မီ ဤကျေးရွာတွင် ကျေးရွာဖွံ့ဖြိုးရေးအတွက် အစိုးရ(သို့)ရွာသားများကိုယ်တိုင်(သို့) စီမံကိန်းတစ်ခုခုမှ ဖွဲ့စည်းထားသည့် အဖွဲ့အစည်းများရှိပါသလား။

(၁) စိုးကန်မတီ

(၂) -----

(ဈ) အထွေထွေအုပ်ချုပ်ရေး ဦးစီးဌာန (GAD) မှ မှတ်တမ်းတင်ထားခြင်း

ဤကျေးရွာသည် အထွေထွေအုပ်ချုပ်ရေး ဦးစီးဌာန (GAD) မှ မှတ်တမ်းတင်ထားမှု ရှိပါသလား။

မရှိပါ ရှိပါသည်

ကျေးရွာခေါင်းဆောင်

အမည် ဦးသိန်းဝင်း

လက်မှတ် [Signature]

နေ့စွဲ ၂၃/၀၆/၂၀၂၀

လူထုစည်းရုံးရေးမှူး

အမည် ဦးစွာစွယ်

လက်မှတ် [Signature]

နေ့စွဲ ၂၃/၀၆/၂၀၂၀

၃.၉။ ပုံစံ-၃။ ကျေးရွာဖွံ့ဖြိုးရေးဦးစားပေးအစီအစဉ် (တတိယနှစ်စက်ဝန်း)

ပုံစံ - ၈-၄ ကျေးရွာဖွံ့ဖြိုးရေး ဦးစားပေးအစီအစဉ် (Form PC 3)

လယ်ယာနှင့်မြေ အဆင့်(၃)ကျေးရွာဖွံ့ဖြိုးရေးအစီအစဉ်အောက်တွင်အခြေအနေအထားရှိသော ကျေးရွာစီမံကိန်း အထောက်အကူပြု ကော်မတီသည် လူထုစည်းရုံးရေးမှူးအကူအညီဖြင့် ဤပုံစံကိုပြည့်စုံအောင် ဖြည့်သွင်းရမည်။			
လူထုစည်းရုံးရေးမှူး/ဝန်ထမ်း အမည် ခေါ်ဦးရွှေဒဂုံ ၊ ဦး ထွန်းဖြူဇော်			
နေ့စွဲ ၂၃-၆-၂၀	စက်ဝန်းအား အမှတ်ခြစ်ပါ (✓) <input type="checkbox"/> စက်ဝန်း(၁) <input type="checkbox"/> စက်ဝန်း(၂) <input type="checkbox"/> <input checked="" type="checkbox"/> စက်ဝန်း(၃) <input type="checkbox"/> စက်ဝန်း(၄)		
ပြည်နယ်/တိုင်း ပဲခူး	မြို့နယ် ဘဏ္ဍာရေး	ကျေးရွာအုပ်စု ကျွန်းကျွန်း	ကျေးရွာ ကရင်ကျွန်း

က။ အခက်အခဲအတားအဆီးများအားလျှော့နည်းခြင်း - ယခုလက်ရှိအခြေအနေအထားရှိသော ကျေးရွာဖွံ့ဖြိုးတိုးတက်ရေးအတွက် အဓိကအခက်အခဲအတားအဆီးများသည် ညည်သည်များဖြစ်ပါသည်။ (အမျိုးသား/သမီး အနည်းဆုံးအခက်အခဲ ၅ ခုစီဖော်ပြပါ)

အုပ်စု၊ မြို့နယ်များမှ တင်ပြသော အခက်အခဲအတားအဆီးများ	
ကျွန်းကျွန်း၊ ကျွန်းကျွန်း မကောင်းသောကြောင့် သွားလာရေး၊ ကျန်းမာရေး၊ ဆီဗိုက်မှု ဖြစ်သည်။	<input type="checkbox"/> ကျား <input type="checkbox"/> မ <input type="checkbox"/> ကျား+မ
ရွာတွင်းလမ်း မကောင်းသဖြင့် သွားလာရန် ဂရုစိုက်ရမည်။	<input type="checkbox"/> ကျား <input type="checkbox"/> မ <input type="checkbox"/> ကျား+မ
ဆေးပေးရေး ဖွဲ့စည်းခြင်း ကျန်းမာရေး စောင့်ရှောက်မှု ကာကွယ်ရေး စောင့်ရှောက်ရန် ဖြစ်သည်။	<input type="checkbox"/> ကျား <input type="checkbox"/> မ <input type="checkbox"/> ကျား+မ
ဦးစီးဌာနများမှ အစီအစဉ်အား ဦးစားပေးရန် ဖြစ်သည်။	<input type="checkbox"/> ကျား <input type="checkbox"/> မ <input type="checkbox"/> ကျား+မ
ဦးစီးဌာနများမှ အစီအစဉ်အား ဦးစားပေးရန် ဖြစ်သည်။	<input type="checkbox"/> ကျား <input type="checkbox"/> မ <input type="checkbox"/> ကျား+မ
အခြားအခက်အခဲအတားအဆီးများ	<input type="checkbox"/> ကျား <input type="checkbox"/> မ <input type="checkbox"/> ကျား+မ
	<input type="checkbox"/> ကျား <input type="checkbox"/> မ <input type="checkbox"/> ကျား+မ
	<input type="checkbox"/> ကျား <input type="checkbox"/> မ <input type="checkbox"/> ကျား+မ
	<input type="checkbox"/> ကျား <input type="checkbox"/> မ <input type="checkbox"/> ကျား+မ
	<input type="checkbox"/> ကျား <input type="checkbox"/> မ <input type="checkbox"/> ကျား+မ
	<input type="checkbox"/> ကျား <input type="checkbox"/> မ <input type="checkbox"/> ကျား+မ

၁၈ မျှော်မှန်းခြင်း- နောင်လာမည့် (၅)နှစ် အတွင်း ကျေးရွာဖွံ့ဖြိုးရေး မျှော်မှန်းလျာထားချက်များအား တင်ပြပါ။

အုပ်ကွဲ/ထွေးဝေးမှုများမှ တင်ပြသော မျှော်မှန်းချက်များ	
ရေမြတ်ခြောင်း နှင့် လုံပေါက်ကောင်းလာလျှင်အတွက် ကောင်းပြီးကျန် မကောင်း လာရန်မျှော်မှန်းသည်။	<input type="checkbox"/> ကျား <input type="checkbox"/> မ <input checked="" type="checkbox"/> ကျား+ မ
လမ်းကောင်း ပျက်လာပါက ကျန်သွယ်ရေးကောင်း မျှော်မှန်းချက်မျှော်မှန်းပါသည်။	<input type="checkbox"/> ကျား <input type="checkbox"/> မ <input checked="" type="checkbox"/> ကျား+ မ
ကျေးရွာတွင် စားစား ဆုံး ကိုလာလျှင်စားကုသမှု ကောင်းစွာ ဖွံ့ဖြိုးစေရန်မျှော်မှန်းသည်။	<input type="checkbox"/> ကျား <input checked="" type="checkbox"/> မ <input type="checkbox"/> ကျား+ မ
ဖွံ့ဖြိုးရေးအတွက် လာလျှင် ဖွံ့ဖြိုးရေး ကမ္ဘာပိုမိုစေရန်မျှော်မှန်းသည်။	<input checked="" type="checkbox"/> ကျား <input type="checkbox"/> မ <input type="checkbox"/> ကျား+ မ
စိုက်ပျိုးရေး ပညာကောင်းရှိလာလျှင်ဝင်ငွေ ဆိုလျှင် လာရန်မျှော်မှန်းသည်။	<input type="checkbox"/> ကျား <input type="checkbox"/> မ <input checked="" type="checkbox"/> ကျား+ မ
	<input type="checkbox"/> ကျား <input type="checkbox"/> မ <input type="checkbox"/> ကျား+ မ
	<input type="checkbox"/> ကျား <input type="checkbox"/> မ <input type="checkbox"/> ကျား+ မ
	<input type="checkbox"/> ကျား <input type="checkbox"/> မ <input type="checkbox"/> ကျား+ မ
	<input type="checkbox"/> ကျား <input type="checkbox"/> မ <input type="checkbox"/> ကျား+ မ
	<input type="checkbox"/> ကျား <input type="checkbox"/> မ <input type="checkbox"/> ကျား+ မ

၁၉ လူထုစီမံကိန်း၏ လာမည့် (၄)နှစ်အတွက် အကျိုးဝင်သော ဦးစားပေး ဖွံ့ဖြိုးတိုးတက်မှု လုပ်ငန်း အစီအစဉ်များအားတင်ပြပါ။

ဦးစား ပေး အစဉ်	ကျေးရွာအတွက် ဦးစားပေး ဖွံ့ဖြိုးတိုးတက်မှု လုပ်ငန်းစဉ်များ	အဆိုပြုသူ (ကျား၊ မ၊ ကျား+မ)	အခန်းကဏ္ဍ	ခန့်မှန်း ကုန်ကျ စရိတ်	အကျိုးခံစားခွင့်ရှိသူ ခန့်မှန်းခြေအရ အတွက်		
					ကျား	မ	ပေါင်း
၁	ရေမြတ်ခြောင်း	က+မ	လမ်းပျက်ဆီး စွမ်းဆောင်	၂၀,၀၀၀,၀၀၀/-	၃၂၆	၃၇၆	၇၀၂
၂	ကျွန်ကျွန် (ကျေးရွာ)	က+မ	လမ်းပျက်ဆီး အစားအစာ		၃၂၆	၃၇၆	၇၀၂
၃	စားစားဆုံး	မ	ကျေးမာလ်		၃၂၆	၃၇၆	၇၀၂
၄							
၅							
၆							
၇							

၄။ ကျေးရွာစီမံကိန်းအထောက်အကူပြု ကော်မတီဝင်များစာရင်း

ကျေးရွာအုပ်စု - ကရင်ကုန်း

ကျေးရွာ - ကရင်ကုန်း

စဉ်	အမည်	ဘာသာ	ကျား/မ	ရာထူးတာဝန်
၁	ဦးသိန်းဝင်း	ဗုဒ္ဓ	ကျား	ကျေးရွာစီထောက်ဥက္ကဋ္ဌ
၂	ဒေါ်သန်းသန်းစိုး	ဗုဒ္ဓ	မ	ကျေးရွာစီထောက်ဥက္ကဋ္ဌ
၃	ဦးခင်ဇော်ဦး	ဗုဒ္ဓ	ကျား	ဝယ်ယူရေးဆပ်ကော်မတီ
၄	ဦးအေးသောင်း	ဗုဒ္ဓ	ကျား	ဝယ်ယူရေးဆပ်ကော်မတီ
၅	ဒေါ်အေးနွယ်	ဗုဒ္ဓ	မ	ဝယ်ယူရေးဆပ်ကော်မတီ
၆	ဒေါ်ခင်စန်းဌေး	ဗုဒ္ဓ	မ	စောင့်ကြည့်ကြီးကြပ်ရေးဆပ်ကော်မတီ
၇	ဦးမြင့်ဌေးစိုး	ဗုဒ္ဓ	ကျား	စောင့်ကြည့်ကြီးကြပ်ရေးဆပ်ကော်မတီ
၈	ဒေါ်တိုးတိုးဝင်း	ဗုဒ္ဓ	ကျား	စောင့်ကြည့်ကြီးကြပ်ရေးဆပ်ကော်မတီ
၉	ဦးညွှန်ဝင်း	ဗုဒ္ဓ	ကျား	ပြုပြင်ထိန်းသိမ်းရေးဆပ်ကော်မတီ
၁၀	ဦးမြင့်ဇော်	ဗုဒ္ဓ	ကျား	ပြုပြင်ထိန်းသိမ်းရေးဆပ်ကော်မတီ
၁၁	ဒေါ်အေးအေးမွန်	ဗုဒ္ဓ	မ	ပြုပြင်ထိန်းသိမ်းရေးဆပ်ကော်မတီ
၁၂	ဦးမြင့်ထွန်း	ဗုဒ္ဓ	ကျား	အကြံပြုတိုင်ကြားရေးတာဝန်ခံ
၁၃	ဒေါ်ဝေဝေ	ဗုဒ္ဓ	မ	အကြံပြုတိုင်ကြားရေးတာဝန်ခံ
၁၄	ဦးမြင့်စိန်	ဗုဒ္ဓ	ကျား	ကျေးရွာစေတနာဝန်ထမ်း
၁၅	ဒေါ်တင်စော	ဗုဒ္ဓ	မ	ကျေးရွာစေတနာဝန်ထမ်း
၁၆	ဒေါ်အိရွှေစင်	ဗုဒ္ဓ	မ	ကျေးရွာငွေစာရင်းကိုင်



၆။ ကဏ္ဍအလိုက်ဦးစားပေးဖွံ့ဖြိုးရေးလုပ်ငန်းစဉ်များ

ကဏ္ဍအလိုက်လုပ်ငန်းအနှစ်ချုပ်ဇယား ကရင်ကွန်

ကဏ္ဍ	စဉ်	လုပ်ငန်းအမျိုးအစား	အဆိုပြုသူ (အမှန်ခြစ်ရန်)			ခုနှစ်	ထောက်ပံ့မည့် အဖွဲ့အစည်း (သို့) ဌာန	မှတ်ချက်
			ကျား	မ	ကျား+မ			
အခြေခံအဆောက်အအုံကဏ္ဍ (လမ်း/တံတား/ရေပြိုရေး/ မီးလင်းရေး)	၁	လှပခင်မီးကြိုးဒဏ်ဒဏ်			/	၂၀၁၉	၂၀၁၅	
	၂	ကုတ်ရေမြောင်း			/	"	"	
	၃	ရွာတွင်း ကွန်ကရစ်လမ်း			/	"	"	
လမ်းဖွဲ့စည်းကဏ္ဍ (ပညာရေး/ကျန်းမာရေးနှင့် ဆိုင်သော အဆောက်အအုံများနှင့် အခြားလိုအပ်ချက်များ)	၁	ဆေးပေးခန်း			/	၂၀၁၉	၂၀၁၅	
သက်မွေးဝမ်းကြောင်းကဏ္ဍ (စိုက်ပျိုးရေး/မြေပြိုရေးနှင့် ဆိုင်သော အဆောက်အအုံများနှင့် အခြားလိုအပ်ချက်များ)	၁	စိုက်ပျိုးရေးကွန်ကရစ်			/	၂၀၁၉	၂၀၁၅	
သဘာဝဘေးအန္တရာယ် လျော့ပါးရေးကဏ္ဍ	၁	ဖိုးသတ်ဇာန်			/	၂၀၁၉	၂၀၁၅	
အခြားကဏ္ဍ (ဌာနဆိုင်ရာများသို့ လှူပြောင်းနိုင်ခြင်းနှင့်အ ကောင်အထည်ဖော် ဆောင်ရွက်ပေးနိုင်ခြင်းမရှိသော လုပ်ငန်းများ)								