

ပြည်ထောင်စုမြန်မာနိုင်ငံတော်အစိုးရ  
စိုက်ပျိုးရေး၊ မွေးမြူရေးနှင့် ဆည်မြောင်းဝန်ကြီးဌာန  
ကျေးလက်ဒေသဖွံ့ဖြိုးတိုးတက်ရေးဦးစီးဌာန  
သဲကုန်းမြို့နယ်

## လူထုပုဂ္ဂိုလ်ပြုစီမံကိန်း



## ကျေးရွာဖွံ့ဖြိုးရေးအစီအစဉ်

Village Development Plan (VDP)

ကရင်ကုန်း ကျေးရွာ၊ ရွာသစ်အုပ်စု  
ဒုတိယနှစ်စက်ဝန်း၊ (ဆဌမနှစ်)

ပဲခူးတိုင်းဒေသကြီး

၂၀၁၉ ခုနှစ်

# မာတိကာအညွှန်း

စဉ်။	အကြောင်းအရာ	စာမျက်နှာ
၁။	ကျေးရွာအကြောင်းဖော်ပြချက်နှင့် ကျေးရွာအခြေခံအချက်အလက်	၃ - ၅
	၁.၁။ မြို့နယ်ပြမြေပုံ	
	၁.၂။ ကျေးရွာမြေပုံ	
	၁.၃။ အုပ်စုတွင်ပါဝင်သောကျေးရွာစာရင်းများ	
	၁.၄။ ကျေးရွာသမိုင်းကြောင်းရာဇဝင်	
၂။	PSA/PRA လုပ်ငန်းစဉ်အနှစ်ချုပ်	၆ - ၁၂
	၂.၁။ လူမှုရေးအရင်းမြစ်ပြမြေပုံ ဆွေးနွေးချက်နှင့် ဆန်းစစ်ချက်	
	၂.၂။ ဥစ္စာဓန ကြွယ်ဝမှုအဆင့်သတ်မှတ်ခြင်း ဆွေးနွေးချက်နှင့် ဆန်းစစ်ချက်	
	၂.၃။ ကျား၊မ အရင်းအမြစ် အသုံးပြုမှု၊ ထိန်းချုပ်မှု ဆွေးနွေးချက်နှင့် ဆန်းစစ်ချက်	
	၂.၄။ ရာသီခွင်ပြ ပြက္ခဒိန် ဆွေးနွေးချက်နှင့် ဆန်းစစ်ချက်	
	၂.၅။ ကျား၊မ ပင့်ကူအိမ်သုံးသပ်ခြင်း ဆွေးနွေးချက်နှင့် ဆန်းစစ်ချက်	
	၂.၆။ အဖွဲ့အစည်းအချိတ်ဆက်ပြ ဗင်းပုံစံသုံးသပ်ခြင်း၊ ဆွေးနွေးချက်နှင့် ဆန်းစစ်ချက်	
၃။	ဖောင်ပုံစံများ	၁၃ - ၂၇
	၃.၁။ ပုံစံ-၁။ ကျေးရွာအခြေခံအချက်အလက်များ (ပထမနှစ်စက်ဝန်း)	
	၃.၂။ ပုံစံ-၂။ စီမံကိန်းစက်ဝန်းအချိန်ဇယား(ပထမနှစ်စက်ဝန်း)	
	၃.၃။ ပုံစံ-၃။ ကျေးရွာဖွံ့ဖြိုးရေးဦးစားပေးအစီအစဉ်(ပထမနှစ်စက်ဝန်း)	
	၃.၄။ ပုံစံ-၁။ ကျေးရွာအခြေခံအချက်အလက်များ(ဒုတိယနှစ်စက်ဝန်း)	
	၃.၅။ ပုံစံ-၂။ စီမံကိန်းစက်ဝန်းအချိန်ဇယား(ဒုတိယနှစ်စက်ဝန်း)	
	၃.၆။ ပုံစံ-၃။ ကျေးရွာဖွံ့ဖြိုးရေးဦးစားပေးအစီအစဉ်(ဒုတိယနှစ်စက်ဝန်း)	
၄။	ကျေးရွာစီမံကိန်းအထောက်အကူပြုကော်မတီဝင်များစာရင်း	၂၈-၂၉
၅။	ပထမအကြိမ် နှင့် ဒုတိယအကြိမ် ကျေးရွာအစည်းအဝေးမှတ်တမ်းများ(ဒုတိယနှစ်စက်ဝန်း)	၃၀ - ၃၁
၆။	ကဏ္ဍအလိုက်ဦးစားပေးဖွံ့ဖြိုးရေးလုပ်ငန်းစဉ်များ	၃၂

၁။ ကျေးရွာအကြောင်းဖော်ပြချက်နှင့် ကျေးရွာအခြေခံအချက်အလက်

၁.၁။ သဲကုန်းမြို့နယ်ပြမြေပုံ

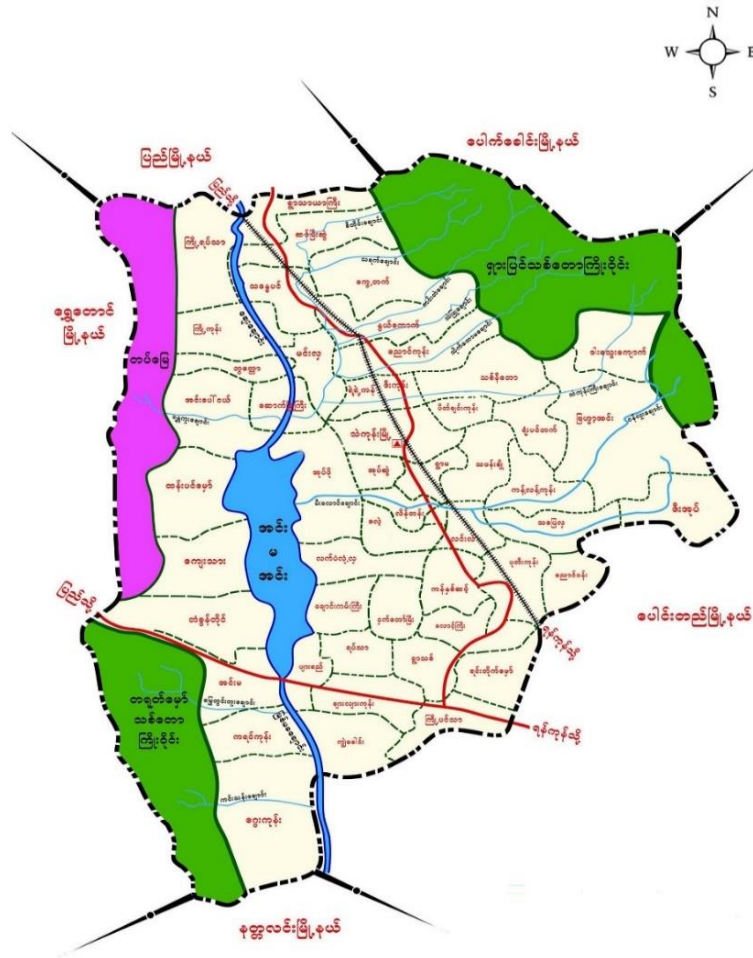

- တည်နေရာ - မြောက်လတ္တီတွဒ် - ၁၈၃၈' နှင့်အရှေ့လောင်ဂျီတွဒ် - ၉၅၃'
- နယ်နိမိတ်
  - အရှေ့ဘက် - ပေါင်းတည်မြို့နယ်နှင့်ပေါက်ခေါင်းမြို့နယ်
  - အနောက်ဘက် - ရွှေတောင်မြို့နယ်
  - တောင်ဘက် - နတ္ထလင်းမြို့နယ်နှင့်ပေါင်းတည်မြို့နယ်
  - မြောက်ဘက် - ပေါက်ခေါင်းမြို့နယ်နှင့်ပြည်မြို့နယ်
- မြို့အကျယ်အဝန်း - ၂၉၉.၀၇၈တုရန်းမိုင် (၁၉၁၉၁၇ဧက)
- ကျေးရွာအုပ်စု - (၄၉)အုပ်စု
- ကျေးရွာပေါင်း - (၃၀၈) ရွာ
- အိမ်ခြေ - ၂၆၅၅
- အိမ်ထောင်စု - ၂၇၇၄၆
- လူဦးရေ - ၉၈၄၆၄

၁.၂။ ကျေးရွာမြေပုံ

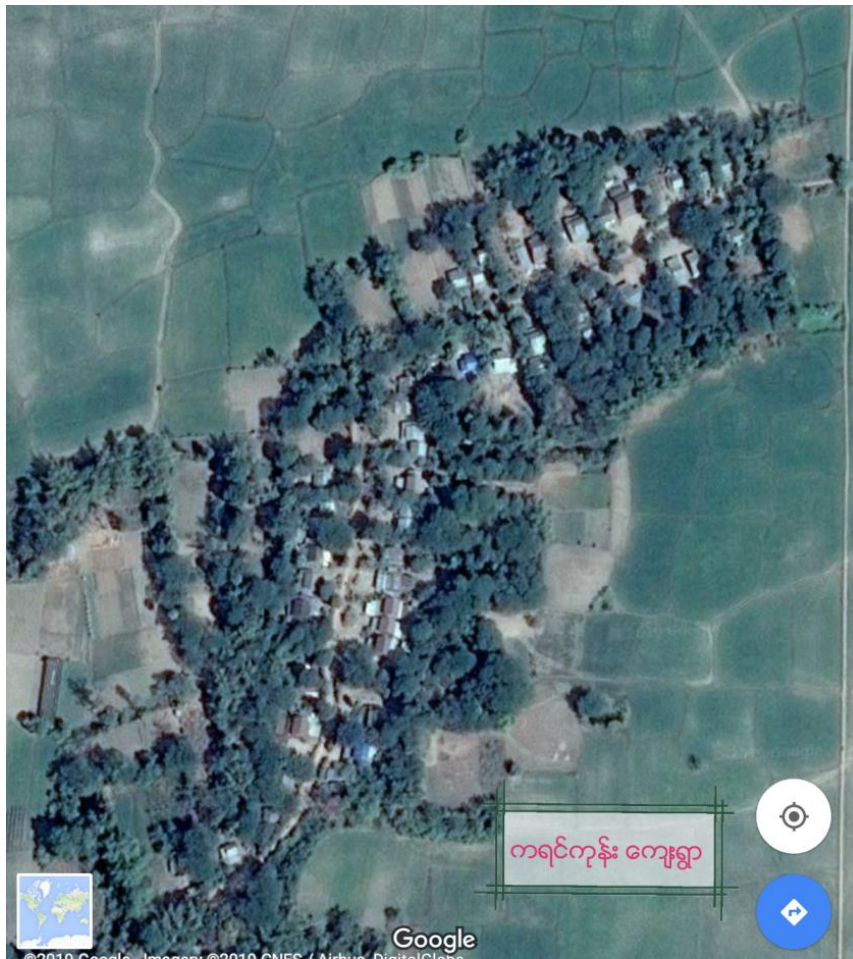

- |   |                          |
|---|--------------------------|
| က) အိမ်ခြေ                                  | - ၂၈                     |
| ခ) အိမ်ထောင်စု                              | - ၂၈                     |
| ဂ) လူဦးရေ                                   | - ၇၇ (ကျား၃၃+ မ ၄၄)      |
| ဃ) တိုင်းရင်းသားလူဦးရေ                      | - ဗမာ ၇၇                 |
| င) ထိလွယ်ခိုက်လွယ်အုပ်စုလူဦးရေ              | - ၆၅နှစ်နှင့်အထက် -(၅)ဦး |
| စ) ကျေးရွာအတွင်းရရှိနိုင်သောဝန်ဆောင်မှုများ | - စေတီ၊ ဘုန်းကြီးကျောင်း |
| ဆ) အဓိကစီးပွားရေးလုပ်ငန်း                   | - စိုက်ပျိုးရေး          |

**၁.၃။ အုပ်စုတွင်ပါဝင်သောကျေးရွာစာရင်းများ**

စဉ်	ကျေးရွာအမည်	အိမ်ထောင်စု	လူဦးရေ		
			ကျား	မ	စုစုပေါင်း
၁	ထန်းတောကြီး	၈၀	၁၀၉	၁၃၆	၂၄၅
၂	ရွာသစ်	၁၄၉	၂၃၅	၂၄၁	၄၇၆
၃	ပျဉ်ထောင်ကုန်း	၄၆	၉၃	၈၂	၁၇၅
<b>၄</b>	<b>ကရင်ကုန်း</b>	<b>၂၈</b>	<b>၃၃</b>	<b>၄၄</b>	<b>၇၇</b>
၅	ဇွန်ပြန်ကုန်း	၅၆	၉၆	၉၅	၁၉၁
၆	ညောင်ကုန်း	၁၁	၂၇	၁၆	၄၃
၇	ပွဲပြည့်	၅၂	၇၇	၈၄	၁၆၁
	စုစုပေါင်း	၄၂၂	၆၇၀	၆၉၈	၁၃၆၈

**၁.၄။ ကျေးရွာသမိုင်းကြောင်းရာဇဝင်**

ကုန်းလေး တစ်ခုပေါ်တွင် ရွာတည်ရင်း ကရင်ကုန်းရွာ ဟုခေါ်တွင်ခြင်း ဖြစ်သည်။ လူမျိုးမှာ ဗမာ လူမျိုးများဖြစ်သည်။ တစ်ရွာလုံး ဗုဒ္ဓ ဘာသာကို ကိုးကွယ် ကြသည်။

## ၂။ PSA/PRA လုပ်ငန်းစဉ်အနှစ်ချုပ်

စဉ်	အကြောင်းအရာ	ဦးတည်အုပ်စု	ရက်စွဲ	ပါဝင်ဆွေးနွေးသူ			အဓိက ဆွေးနွေးချက်များ
				ကျား	မ	ပေါင်း	
၁	လူမှုရေးအရင်းအမြစ် ပြုမြေပုံ	၁။ ရပ်မိရပ်ဖ ၂။ ကော်မတီဝင် ၃။ ကျေးရွာလူထု	၉-၁၀-၂၀၁၉	၆	၅	၁၁	ကျေးရွာအတွင်းလူမှုရေးနှင့် သဘာဝသယံဇာတများအကြောင်းဖော်ထုတ်ဆွေးနွေးခြင်း
၂	ဥစ္စာဓနကြွယ်ဝမှု ဦးစားပေးအဆင့် သတ်မှတ်ခြင်း	၁။ ချမ်းသာ ၂။ အလယ်အလတ် ၃။ နွမ်းပါး	၉-၁၀-၂၀၁၉	၆	၆	၁၂	ကျေးရွာအတွင်းဥစ္စာဓနပိုင်ဆိုင်မှုအဆင့် ဖော်ထုတ်ဆွေးနွေးခြင်း
၃	အရင်းအမြစ်အသုံးချမှု ဖော်ထုတ်ခြင်းဇယား	၁။ အမျိုးသား၊ အမျိုးသမီးများ	၉-၁၀-၂၀၁၉	၆	၆	၁၂	အမျိုးသား၊ အမျိုးသမီးများမှ ကျေးရွာအတွင်းအရင်းအမြစ်များထိန်းချုပ်မှုနှင့် သုံးစွဲမှုအခြေအနေ
၄	ရာသီခွင်ပြ ပြကွဲဒီဇိုင်း	၁။ ရပ်မိရပ်ဖ ၂။ ကော်မတီဝင် ၃။ ကျေးရွာလူထု	၉-၁၀-၂၀၁၉	၆	၆	၁၂	၁၂လရာသီအတွင်းကျေးရွာ လူမှုရေး၊ စီးပွားရေး၊ မိုးလေဝသစသည်အကြောင်းများဆွေးနွေးခြင်း
၅	ကျား/မ ရေးရာကဏ္ဍ	၁။ အမျိုးသား၊ အမျိုးသမီးများ	၉-၁၀-၂၀၁၉	၁၈	၁၈	၃၆	အမျိုးသား၊ အမျိုးသမီးများစွမ်းဆောင်နိုင်မှုအခန်းကဏ္ဍများအကြောင်းဆွေးနွေးခြင်း
၆	အဖွဲ့အစည်း ချိတ်ဆက်မှုမြေပုံ	၁။ ကျေးရွာအုပ်ချုပ်ရေးအဖွဲ့ ၂။ ဖွံ့ဖြိုးရေးလုပ်ဆောင်နေသည့်အဖွဲ့	၉-၁၀-၂၀၁၉	၆	၆	၁၂	ကျေးရွာအတွင်းနှင့် ကျေးရွာပြင်ပရှိအဖွဲ့အစည်းများနှင့် ကျေးရွာလူထုချိတ်ဆက်နိုင်မှုကိုဆွေးနွေးဖော်ထုတ်ခြင်း

**၂.၁။ လူမှုရေးအရင်းမြစ်ပြမြေပုံ**

ကျေးရွာလူထုအား မြေပုံရေးဆွဲစေပြီး ထိုမြေပုံအားအသုံးပြု၍ အဓိကအခက်အခဲများကိုဆွေးနွေးပြီး၊ ကျေးရွာလူထုအား ၎င်းတို့၏ ပြဿနာများ၊ အရင်းအမြစ်များနှင့် အခြေခံအဆောက်အအုံများအား စိစစ်ဖော်ထုတ်ရန်။



**ဆွေးနွေးချက်နှင့်ဆန်းစစ်ချက်**

- ကရင်ကုန်းကျေးရွာသည် အိမ်ခြေ (၂၇) အိမ် နှင့် အိမ်ထောင်စု (၂၈) စု ရှိပြီး လယ်ယာစိုက်ပျိုးရေး နှင့် ခြံစိုက်ပျိုးရေး ကို အဓိက ထားလုပ်ကိုင် ကြပါသည်။ တပိုင် တနိုင် မွေးမြူရေး ကိုလုပ်ကိုင်ကြပါသည်။
- သောက်ရေ ရှားပါး ပြီး သုံးရေ ဖူလုံပါသည်။ စိုက်ပျိုးရေး အနည်းငယ် ရှားပါးပါသည်။
- လွန်ခဲ့သော (၂၅) နှစ်ခန့်က မီးလောင်မှုဖြစ်ပွားပြီး တစ်ရွာလုံး မီးလောင်ခံရပါသည်။
- အမျိုးသမီး ဦးဆောင်သော အိမ်ထောင်စု မှာ(၇) အိမ်ရှိ ပြီး လယ်နှင့် ခြံကိုလည်း လုပ်ကိုင်သလို ကျပန်းလည်းလုပ်ကိုင်စားသောက် ကြပါသည်။
- တစ်ရွာလုံး ဗုဒ္ဓ ဘာသာကို ကိုးကွယ်ကြပါသည်။
- ကျေးရွာ၏ မျှော်မှန်းချက်များမှာ လမ်းများအဆင့်မြှင့်တင်ခြင်း ၊ ရေပေးဝေရေး ၊ဘက်စုံသုံးခန်းမ၊ ဆေးပေးခန်းနှင့် ဇရပ်တို့ဖြစ်ပါသည်။

**၂.၂။ ဥစ္စာဓန ကြွယ်ဝမှုအဆင့်သတ်မှတ်ခြင်း**

ကျေးရွာအတွင်း စီးပွားရေးအခြေအနေ ကွာခြားသောအုပ်စုများကိုစိစစ်ရန်၊ ထိုအုပ်စုများအားလုံး ကျေးရွာစီမံချက် ရေးဆွဲရာတွင်ပါဝင်စေရန်နှင့် ကျေးရွာဖွံ့ဖြိုးတိုးတက်ရေး စီမံကိန်းမှ အကျိုးအမြတ်များကို ထိုအုပ်စုများအားလုံးရရှိစေရန်။

ကျေးရွာ- ကျင်လှိုင် အုပ်စု- ရွာသစ်		ဥစ္စာဓန ကြွယ်ဝမှုအဆင့်	ကျေးရွာ	ရက်စွဲ	ရက်စွဲ
အခြေအနေ	သတ်မှတ်ချက်		အိမ်ထောင်	ရက်စွဲ	
ပြေလည်သော အုပ်စု	လယ်(၇)ဧက၊ ခြံ(၂)ကြိုး၊ သွပ်မိုးပျဉ်ထောင်၊ နွားတရှင်း၊ ဝန်အိမ်၊ ဆိုင်လယ်		၁၀	၂၀၁၀.၂၀၁၂	၂၅/၁
မပြေလည်သော အုပ်စု	သွပ်မိုးထရုံကာ၊ လက်လုပ်လက်စား၊ မွေးမြူရေး၊ ဆိုင်လယ်		၁၈		၆၄/၁
ပါဝင်မှုအဆင့်	ကျေး (၆) ဦး၊ မ(၆) ဦး	ပါဝင်မှုအဆင့်	ဒေါ်စောစွယ်ခိုင်		

**ဆွေးနွေးချက်နှင့်ဆန်းစစ်ချက်**

- ကျေးရွာတွင် ပြေလည်သော အုပ်စု နှင့် မပြေလည်သော အုပ်စု ဟူ၍ နှစ်စု ခွဲခြားထားပါသည်။
- ပြေလည်သော အိမ်ထောင်စု တွင် အိမ်ထောင်စု (၁၀) အိမ်ထောင်စု ရှိပါသည်။  
လယ်(၇)ဧက၊ ခြံ(၂)ကြိုး၊ သွပ်မိုးပျဉ်ထောင်၊ နွားတရှင်း၊ ဝန်အိမ်၊ ဆိုင်ကယ်တို့ကိုပိုင်ဆိုင်သည်။
- မပြေလည်သော အိမ်ထောင်စု တွင် အိမ်ထောင်စု(၁၈) အိမ်ထောင်စု ရှိပါသည်။
- သွပ်မိုးထရုံကာ၊ လက်လုပ်လက်စား၊ မွေးမြူရေးဆိုင်ကယ်တို့ကိုပိုင်ဆိုင်သည်။



## ၂.၃။ ကျား၊မ အရင်းအမြစ် အသုံးပြုမှု၊ ထိန်းချုပ်မှု

အမျိုးသားနှင့် အမျိုးသမီးတို့မှ ပိုင်ဆိုင်၊ အသုံးချ၊ ထိန်းချုပ်သည့် အရင်းအမြစ်များအား ခွဲခြမ်းစိတ်ဖြာခြင်း။

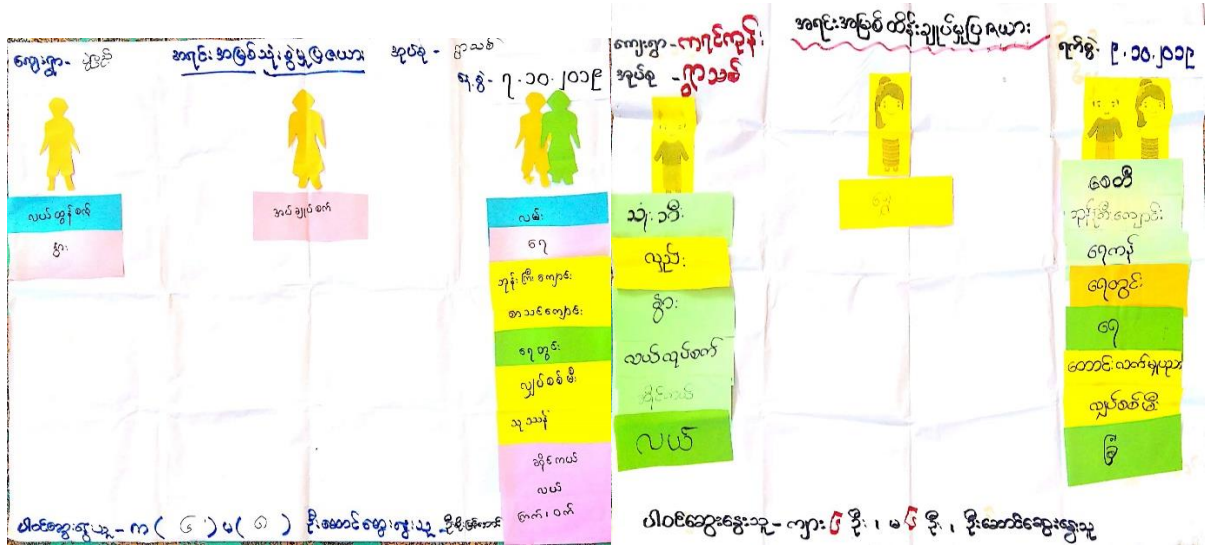

### ဆွေးနွေးချက်နှင့်ဆန်းစစ်ချက်

- ကျေးရွာ တွင် သုံးဘီး၊ လယ်လုပ်စက်၊ နွား၊ ရွှေ၊ စေတီ၊ ဘုန်းကြီးကျောင်း၊ ရေကန်၊ ရေတွင်း၊ လှည်း၊ တောင်းလက်မှု ပညာ၊ လျှပ်စစ်မီး၊ ဆိုင်ကယ် စသော အရင်းအမြစ်များ ရှိပါသည်။
- အမျိုးသားများသုံးစွဲသော အရင်းအမြစ်များမှာ သုံးဘီး၊ လယ်လုပ်စက်၊ နွား တို့ဖြစ်ပါသည်။
- အမျိုးသမီး များမှာ ရွှေ တစ်မျိုးတည်းကိုသာ သုံးစွဲကြပါသည်။
- အမျိုးသား၊ အမျိုးသမီး နှစ်ဦး သုံးစွဲသော အရင်းအမြစ်များမှာ စေတီ၊ ဘုန်းကြီးကျောင်း၊ ရေကန်၊ ရေတွင်း၊ လှည်း၊ တောင်း လက်မှုပညာ၊ လျှပ်စစ်မီး၊ ဆိုင်ကယ် တို့ဖြစ်ပါသည်။

**၂.၄။ ရာသီခွင်ပြ ပြက္ခဒိန် ဆန်းစစ်ချက်နှင့် ဆွေးနွေးချက်**

ကျေးရွာတွင်တစ်နှစ်ပတ်လုံး ကွဲပြားခြားနားသောအချိန်အလိုက် မည်သည်တို့ ဖြစ်ပျက်ဆောင်ရွက်ခဲ့သည်တို့ကို မှတ်တမ်းထားရှိရန်၊ ဤပြက္ခဒိန်ကို အသုံးပြုပြီး စီမံကိန်းအားမည်သည့်အချိန်တွင် အကောင်အထည်ဖော်ဆောင်ရွက်လျှင် အကောင်းဆုံးဖြစ်ကြောင်း ဆုံးဖြတ်နိုင်ရန်။

ဝဇယား - ကျေးရွာ		ရာသီခွင်ဇယား						ခရစ်နှစ် - ၅၀၀၀				ရက်စွဲ - [ . ၁၀ . ၂၀၁၇ ]			
အစောင့်အကူ	မိုး	မိုး	မိုး	မိုး	မိုး	မိုး	မိုး	မိုး	မိုး	မိုး	မိုး	မိုး	မိုး	မိုး	မိုး
ရာသီဥတု															
ခိုလှုံ့ပျိုးဂေ့	၁၂	၁၂	၁၂	၁၂	၁၂	၁၂	၁၂	၁၂	၁၂	၁၂	၁၂	၁၂	၁၂	၁၂	၁၂
လမ်းပန်းဆက်သွယ်ရေး															
ဝင်ငွေ	၂၂	၂၂	၂၂	၂၂	၂၂	၂၂	၂၂	၂၂	၂၂	၂၂	၂၂	၂၂	၂၂	၂၂	၂၂
ကျန်းမာရေး	✓	✓	✓	✓	✓	✓	✓	✓	✓	✓	✓	✓	✓	✓	✓
ဝက်စာဖျက်ဆီးမှု															

**ဆွေးနွေးချက်နှင့်ဆန်းစစ်ချက်**

- ကျေးရွာ၏ ရာသီဥတုမှာ ပုံမှန် ရာသီဥတုဖြစ်ပါသည်။
- စိုက်ပျိုးရေး တွင် ပဲ၊ ဖရုံ၊ သခွား၊ လယ်၊ ခရမ်း၊ ကြက်သွန်၊ မတ်ပဲ တို့ကိုစိုက်ပျိုးကြပါသည်။
- လမ်းပန်းဆက်သွယ်ရေးမှာ မကောင်းပါ။
- ဝမ်းစာ ဖူလုံမှု နှင့် ဝင်ငွေ ထွက်ငွေ မှာ အသင့် အတင့်သာရှိပါသည်။
- ကျန်းမာရေး အနေနှင့် မိုးကာလများတွင် ဖျားနာ မှုများဖြစ်ပါသည်။

၂.၅။ ကျား၊မ ပင့်ကူအိမ်သုံးသပ်ခြင်း

ကျေးရွာအတွင်းရှိ အမျိုးသမီးများ၏ အခြေအနေကို နားလည် သဘောပေါက်စေရန်။

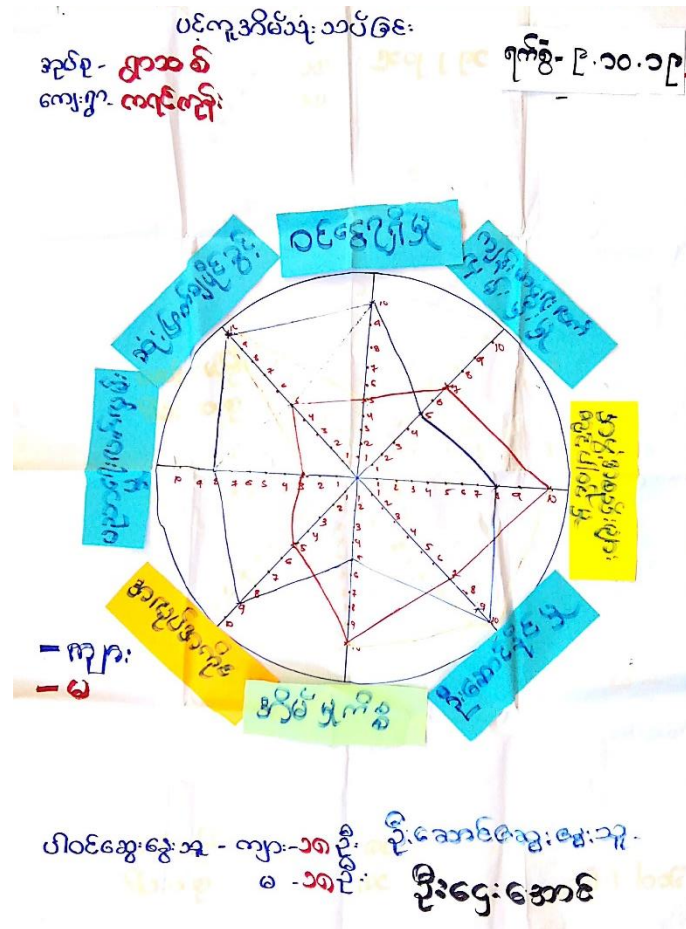

**ဆွေးနွေးချက်နှင့်ဆန်းစစ်ချက်**

- ပညာရေး လက်လှမ်းမီ မှု၊ အလုပ်အကိုင်အခွင့်အလမ်း၊ ဝင်ငွေရရှိမှုတို့တွင် အမျိုးသားများသည် အမျိုးသမီးများထက်များပါသည်။
- အမျိုးသမီးများသည် အိမ်မှု ကိစ္စ များတွင် အချိန်ကုန်နေခြင်းကြောင့်ဖြစ်ပါသည်။
- အမျိုးသမီး သီးသန့် အသိပညာပေး ဆွေးနွေး ပွဲများပြုလုပ်ပေးခြင်း၊ အလုပ်အကိုင် အခွင့်အလမ်းများတွင် လည်း လုပ်အားခ တန်းတူပေးခြင်း တို့ဖြင့် အမျိုးသမီးများ၏ စွမ်းဆောင်ရည်များ မြင့်မားလာမည်ဖြစ်ပါသည်။

**၂.၆။ အဖွဲ့အစည်းအချိတ်ဆက်ပြု ဗင်းပုံစံသုံးသပ်ခြင်း**

ကျေးရွာလူထုအား ၎င်းတို့ကျေးရွာအတွင်းရှိ အဓိကအုပ်စုများ၊ အဖွဲ့အစည်းများရှိနေမှုကို သိရှိစေရန်နှင့် ၎င်း

အဖွဲ့အစည်းအုပ်စုများ ဆက်စပ်နေမှုကို သိရှိစေရန်။

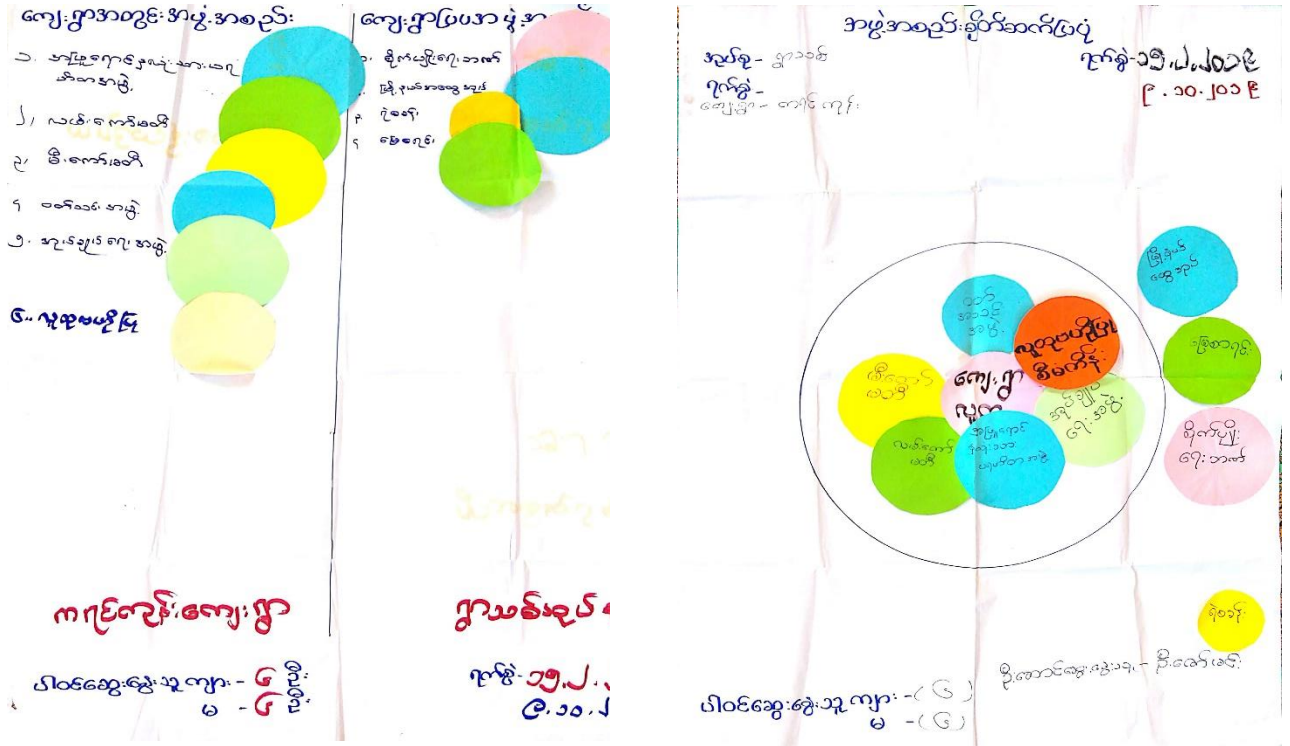

**ဆွေးနွေးချက်နှင့်ဆန်းစစ်ချက်**

- ကရင်ကုန်းကျေးရွာ အတွင်းရှိ အဖွဲ့အစည်းများမှာ ဝတ်အသင်း၊ မီးကော်မတီ၊ လမ်းကော်မတီ၊ အဖြူရောင်နှလုံးသား ပရဟိတ အဖွဲ့နှင့် အုပ်ချုပ်ရေး အဖွဲ့တို့ဖြစ်သည်။
- ကျေးရွာပြင်ပ အဖွဲ့ အစည်းများမှာ မြို့နယ်ထွေအုပ် ၊ မြေစာရင်း၊ စိုက်ဘဏ်၊ နှင့် ရဲစခန်း တို့ဖြစ်ပါသည်။
- အဖြူရောင်နှလုံးသား ပရဟိတ အဖွဲ့နှင့် အုပ်ချုပ်ရေး အဖွဲ့ တို့သည် ကျေးရွာ၏ သာရေး နာရေး ဘာသာရေး တို့တွင် ဆောင်ရွက်ကြပါသည်။
- မြို့နယ်ထွေအုပ် သည် ကျေးရွာ ဖွံ့ဖြိုးရေး လုပ်ငန်းများတွင် ကူညီဆောင်ရွက်ကြပါသည်။
- စိုက်ဘဏ် သည် စိုက်ပျိုးရေး သမားများ အားထောက်ပံ့ ပေးပါသည်။

၃။ ဖောင်ပုံစံများ

၃.၁။ ပုံစံ-၁။ ကျေးရွာအခြေခံအချက်အလက်များ (ပထမနှစ်)

၂၈

ပုံစံ - ၁ - ၁ ကျေးရွာအခြေခံအချက်အလက်များ (Form PC 1)

လမ်းညွှန်ချက်။ ကျေးရွာတစ်ရွာသို့ ပထမဆုံးမိတ်ဆက်ခရီး သွားရောက်သောအခါ လူထုစည်းရုံးရေးပျံ့သည် ကျေးရွာ ခေါင်းဆောင်များအား ကျေးရွာအချက်အလက်များကို မေတ္တာရပ်ခံ၍ တောင်းခံရသည်။ ဤအချက်အလက်များကို စီမံကိန်း မိတ်ဆက်အစည်းပေးမတိုင်မီတောင်းခံရမည်။ စီမံကိန်းမိတ်ဆက်အစည်းပေးတွင် လူထုစည်းရုံးရေးပျံ့သည် ဤအချက်အလက် များအား စစ်ဆေးပြီး မှန်ကန်အောင်ပြုလုပ်ရမည်။ ပြီးနောက်တွင် လူထုစည်းရုံးရေးပျံ့မှု သတင်းအချက်အလက်ထံသို့ Tablets မှ တဆင့် ဖြည့်သွင်းရမည်။		
ကျေးရွာခေါင်းဆောင် အမည် <b>ဦးကျော်ဆုဒီး</b>	ကျေးရွာခေါင်းဆောင်၏ ဖုန်းနံပါတ် <b>၀၅-၆၈၄၄၀၁၂၆၀</b>	လူထုစည်းရုံးရေးပျံ့၏ အမည် <b>ဒေါ်ရှေးမွှေးစောင်</b>
ပြည်နယ်တိုင်းဒေသကြီး	မြို့နယ်	ကျေးရွာအုပ်စု
	<b>သံတန်း</b>	<b>ရွာစာ</b>
		<b>ကျေးရွာ</b>

က။ လူဦးရေ

လူမျိုးစု	အိမ်ထောင်စု အရေအတွက်	ကိုးကွယ်သည့်ဘာသာ	အိမ်ထောင်စု အရေအတွက်
လူမျိုးစု (၁) ----- <b>ဗမာ</b>	<b>၂၈</b>	ဘာသာ (၁) ----- <b>ဗုဒ္ဓ</b>	<b>၂၈</b>
လူမျိုးစု (၂) -----		ဘာသာ (၂) -----	
လူမျိုးစု (၃) -----		ဘာသာ (၃) -----	
လူမျိုးစုရော ----- အခြား		ဘာသာရော -----	
	အရေအတွက်		
မသန်စွမ်းသူများ	-		
သက်ကြီးရွယ်အိုများ (၆၅ နှစ် နှင့် အထက်)	<b>၆</b>		
စစ်ဘေးရှောင်	-		

	အမျိုးသား (အရေအတွက်)	အမျိုးသမီး (အရေအတွက်)
လူဦးရေ	<b>၇၈</b>	
လူမျိုးစု (၁) ----- <b>ဗမာ</b>	<b>၃၁</b>	<b>၄၇</b>
လူမျိုးစု (၂) -----		
လူမျိုးစု (၃) -----		
အခြား		
အိမ်ထောင်ဦးစီး	<b>၂၁</b>	<b>၇</b>

(ခ) အခြေခံအဆောက်အအုံ အသုံးအဆောင်များ

စာသင်ကျောင်း	အမှတ် ခြံပိ	ကျန်းမာရေး	အမှတ် ခြံပိ	ဘာသာရေး အဆောက် အအုံများ	အမှတ် ခြံပိ
မူကြိုကျောင်း	<input type="checkbox"/>	တိုက်နယ်ဆေးရုံ	<input type="checkbox"/>	ဝေတီ	<input checked="" type="checkbox"/>
မူလတန်းကျောင်း	<input type="checkbox"/>	ကျန်းမာရေးဌာန	<input type="checkbox"/>	ဘုန်းကြီးကျောင်း	<input checked="" type="checkbox"/>
မူလွန်ကျောင်း	<input type="checkbox"/>	ကျန်းမာရေးဌာနခွဲ	<input type="checkbox"/>	ဟိန္ဒူဘုရားကျောင်း	<input type="checkbox"/>
အလယ်တန်းကျောင်း	<input type="checkbox"/>	ဆေးပေးခန်း	<input type="checkbox"/>	ခရစ်ယာန်ကျောင်း	<input type="checkbox"/>
လယ်လွန်ကျောင်း	<input type="checkbox"/>	အခြား	<input type="checkbox"/>	ဗလီ	<input type="checkbox"/>
အထက်တန်းကျောင်း	<input type="checkbox"/>			အခြား	<input type="checkbox"/>
အခြား	<input type="checkbox"/>				
မှတ်ချက်		မှတ်ချက်		မှတ်ချက်	

(ဂ) ကျွမ်းကျင်သူများမှတ်တမ်း (ကျေးရွာတွင်နေထိုင်သော သို့မဟုတ် တခြားရွာမှလာရောက်သော ကျွမ်းကျင်သူများ)

(ခ) စာသင်ကျောင်း			(၂) ကျန်းမာရေး			(၃) လက်မှုပညာရှင်		
	ရွာတွင်နေ ထိုင်သူ	အခြားရွာမှ လာသူ		ရွာတွင်နေ ထိုင်သူ	အခြား ရွာမှ လာသူ		ရွာတွင် နေထိုင်သူ	အခြားရွာ မှလာသူ
မူလတန်းပြဆရာ/မ	<input checked="" type="checkbox"/>	<input type="checkbox"/>	ဆရာဝန်	<input type="checkbox"/>	<input type="checkbox"/>	လက်သမား	<input checked="" type="checkbox"/>	<input type="checkbox"/>
အထက်တန်းပြဆရာ/မ	<input type="checkbox"/>	<input type="checkbox"/>	လက်ထောက် ကျန်းမာရေးမှူး	<input type="checkbox"/>	<input type="checkbox"/>	ပန်းရံ	<input checked="" type="checkbox"/>	<input type="checkbox"/>
အလယ်တန်းပြဆရာ/မ	<input type="checkbox"/>	<input type="checkbox"/>	အမျိုးသမီးကျန်းမာရေး ဆရာမ	<input type="checkbox"/>	<input type="checkbox"/>	လှုပ်စစ်ကျွမ်းကျင်၊ မီးသမား	<input checked="" type="checkbox"/>	<input type="checkbox"/>
မူကြိုဆရာ/မ	<input type="checkbox"/>	<input type="checkbox"/>	သားဖွားဆရာမ	<input type="checkbox"/>	<input type="checkbox"/>	ရေပိုက်သူယ်သူ	<input type="checkbox"/>	<input type="checkbox"/>
အခြား	<input type="checkbox"/>	<input type="checkbox"/>	ပြည်သူ့ကျန်းမာရေးလုပ်သား	<input type="checkbox"/>	<input type="checkbox"/>	စက်ပြင်ဆရာ	<input checked="" type="checkbox"/>	<input type="checkbox"/>
မှတ်ချက်			မှတ်ချက်			မှတ်ချက်		

(ဃ) ကျေးရွာသို့ ရောက်ရှိနိုင်သည့် လမ်းအခြေအနေ / ကျေးရွာတစ်ရွာသည် ၎င်း၏ ကျေးရွာအုပ်စုနှင့် ဆက်သွယ်ထားသော လမ်းအခြေအနေ (အောက်ပါတို့ကိုဝိုင်းပါ)

ကျောက်ကြမ်းလမ်း: ကတ္တရာလမ်း      ကွန်ကရစ်လမ်း:      မော်တော်ဆိုင်ကယ်လမ်း:  
 ကျောက်ခင်းလမ်း:      မြေသားလမ်း:      လူသွားလမ်း:      အခြား: မြေချိုလမ်း

(င) ကျေးရွာဖွံ့ဖြိုးမှုစီမံချက်

(၁) လူထုဗဟိုပြုစီမံကိန်းမစတင်မှီ ဤကျေးရွာတွင်ကျေးရွာဖွံ့ဖြိုးမှု စီမံချက်ရှိခဲ့ပါသလား?      ဝိုင်းပါ  
 ရှိပါသည်/မရှိပါ/မသိပါ

(၂) ရှိခဲ့ပါလျှင် ဤစီမံချက်ကို မည်သည့် ခုနှစ်တွင်ပြင်ဆင်ခဲ့ပါသနည်း?      နှစ်-----/မသိပါ

(၃) ဤစီမံချက်ကို ခြုံ့နယ်မှအတည်ပြုခဲ့ပါသလား?      ပြုခဲ့ပါသည်/မပြုခဲ့ပါ      မသိပါ

(စ) ခရီးအကွာအဝေး

(၁) ဤကျေးရွာ၏ပဟိုမှ ၎င်းကျေးရွာအုပ်စု၏ပဟိုအထိ ခရီးခိုင်မည်မျှကွာဝေးသနည်း? ခိုင်-၂ မသိပါ

(၂) ဤကျေးရွာမှ ၎င်းကျေးရွာအုပ်စုပဟိုအထိ သွားလာရာတွင်ကြာမြင့်သည့်အချိန်။

ခြောက်သွေ့ရာသီတွင်ကြာချိန်-----၂၀ မိနစ်----- ထော်လာဂျီ/မော်တော်ဆိုင်ကယ်/ခြေလျင်/လား/မော်တော်ဘုတ်/  
အခြား-----

မိုးရာသီတွင်ကြာချိန်-----၂၀ မိနစ်----- ထော်လာဂျီ/မော်တော်ဆိုင်ကယ်/ခြေလျင်/လား/မော်တော်ဘုတ်/  
အခြား-----

(ဆ) ပတ်ဝန်းကျင်ဆိုင်ရာ သဘာဝဘေးအန္တရာယ်

ဤကျေးရွာတွင် ရေကြီးခြင်းကဲ့သို့ သဘာဝဘေးအန္တရာယ်ကျရောက်ဖူးခြင်း ရှိပါသလား။  
 မရှိပါ  ရှိပါသည် ရှိလျှင်ဖော်ပြပါ-----သေသာယာပူကန်-----

(ဇ) ကျေးရွာတွင် ဖွဲ့စည်းထားသော အဖွဲ့အစည်းများ

လူထုပဟိုပြုစီမံကိန်းမတိုင်မီ ဤကျေးရွာတွင် ကျေးရွာဖွံ့ဖြိုးရေးအတွက် အစိုးရ (သို့) ရွာသားများကိုယ်တိုင်(သို့) စီမံကိန်းတစ်ခုခုမှ  
ဖွဲ့စည်းထားသည့် အဖွဲ့အစည်းများရှိပါသလား။

(၁) -----ပန်းကော်မတီ-----

(၂) -----ဒီးကော်မတီ-----

(ဈ) အထွေထွေအုပ်ချုပ်ရေး ဦးစီးဌာန (GAD) မှ မှတ်တမ်းတင်ထားခြင်း

ဤကျေးရွာသည် အထွေထွေအုပ်ချုပ်ရေး ဦးစီးဌာန (GAD) မှ မှတ်တမ်းတင်ထားမှု ရှိပါသလား။

မရှိပါ  ရှိပါသည်

ကျေးရွာခေါင်းဆောင်	အမည် <u>ဦးကျော်ဆန်းဝင်း</u>
	လက်မှတ် <u>[Signature]</u> နေ့. ၁၆.၂.၂၀၁၉
လူထုစည်းရုံးရေးမှူး	အမည် <u>ဒေါ်ဇွဲးဇွဲးမောင်</u>
	လက်မှတ် <u>[Signature]</u> နေ့. ၁၆.၂.၂၀၁၉

၃.၂။ ပုံစံ-၂။ စီမံကိန်းစက်ဝန်းအချိန်ဇယား(ပထမနှစ်)



ပုံစံ - ၈ - ၂ - စီမံကိန်းစက်ဝန်းအချိန်ဇယား (PC 2)

လမ်းညွှန်ဖွဲ့စည်းမှု၊ သက်ဆိုင်ရာလူထုစည်းရုံးရေးမှု/လက်ထောက်နည်းပညာများမှ စီမံကိန်းစက်ဝန်းအဆင့်တစ်ခုစီပြီးစီးတိုင်း ကျေးရွာနှင့် ကျေးရွာအုပ်စုအတွက် ဤပုံစံကို ပြည့်သွင်းရမည်။

စည်းရုံးရေးမှူး/လမ်းညွှန်အဖွဲ့ အမည် ဒေါ်ဇော်ဇော်ဇော်

နေ့စွဲ ၁၅.၂.၂၀၁၉

စက်ဝန်းအားအမှတ်ခြိပ်ပါ  စက်ဝန်း(၁)  စက်ဝန်း(၂)  စက်ဝန်း(၃)

စက်ဝန်း(၄)

ကျေးရွာအုပ်စု ပျာစိ ကျေးရွာ ကျေးရွာ

မြို့နယ် သရော်

စီမံကိန်းဆောင်ရွက်မှုအဆင့်များ	နေ့စွဲ		အစည်းအဝေးတွင်တက်ရောက်သူအရေအတွက်				အိမ်ထောင်စုပေါင်း	အိမ်ထောင်စု %
	စတင်သည့်နေ့	ပြီးဆုံးသည့်နေ့	အချိုးသားအရေအတွက်	အမျိုးသမီးအရေအတွက်	အိမ်ထောင်စုအရေအတွက်	လူမျိုးစုတက်ရောက်သူအရေအတွက်နှင့် လူမျိုးစုအမည်		
၁။ ကျေးရွာစီမံကိန်း မိတ်ဆက်အစည်းအဝေး	၁၅.၂.၂၀၁၉	၁၅.၂.၂၀၁၉	၁၈	၁၈	၂၈	၁၅	၂၈	၁၀၇%
၂။ ကျေးရွာဖွံ့ဖြိုးရေး စီမံချက်ရေးဆွဲခြင်းအစည်းအဝေး	၁၆.၂.၂၀၁၉	၁၆.၂.၂၀၁၉	၁၅	၁၉	၂၅	၃၄	၂၈	၁၉%
၃။ ကျေးရွာအုပ်စု လုပ်ငန်းဆုံးဖြတ်ချက်ချသည့် အစည်းအဝေး								
၄။ မြို့နယ်အဆင့် စီမံကိန်းရေးဆွဲရေး နှင့် အကောင်အထည်ဖော်ရေးကော်မတီ၏ စီမံကိန်း သုံးသပ်မှု အစည်းအဝေး								
၅။ မြို့နယ် စီမံကိန်းရေးဆွဲရေး နှင့် အကောင်အထည်ဖော်ရေး ကော်မတီ၏ဆုံးဖြတ်ချက်ကို ရွာသူ၊ အသိုပေး အကြောင်းကြားသည့် အစည်းအဝေး								
၆။ စီမံကိန်းလုပ်ငန်းဆွဲစီမံချက်ရေးဆွဲခြင်း အစည်းအဝေး								
၆.၁။ စီမံကိန်းလုပ်ငန်း အကောင်အထည်ဖော်ရေးအစီအစဉ် ရေးဆွဲခြင်း								



၃.၃။ ပုံစံ-၃။ ကျေးရွာဖွံ့ဖြိုးရေးဦးစားပေးအစီအစဉ်(ပထမနှစ်)

ပုံစံ - ၈ - ၃ ကျေးရွာဖွံ့ဖြိုးရေး ဦးစားပေးအစီအစဉ် (Form PC 3)

လမ်းညွှန်ချက်။ အဆင့်(၃) ကျေးရွာများမှန်ချက်အစဉ်အစား ပြီးဆုံးသောအခါ ကျေးရွာစီမံကိန်း အထောက်အကူပြု ကော်မတီသည် လူထုစည်းရုံးရေးမှူးအရာရှိအဖြစ် ဤပုံစံကိုပြည့်စုံအောင် ဖြည့်သွင်းရမည်။			
လူထုစည်းရုံးရေးမှူး/ဝန်ထမ်း အမည်	ဒေါ်ဇွဲးပျံ့.ကောင်	ကျေးရွာအုပ်စု	ကျေးရွာ
နေ့စွဲ	၁၆.၂.၂၀၂၉	စက်ဝန်းအားအမှတ်ဖြစ်ပါ (၂) ဘူမိဝန်း(၃) ဝ စက်ဝန်း(၃)	ကျေးရွာအုပ်စု
ပြည်နယ်/တိုင်း/ပဲခူးတိုင်း	မြို့နယ် သဲကုန်း	ကျေးရွာအုပ်စု	ကျေးရွာ
က။ အခက်အခဲအတားအဆီးများအားဆွေးနွေးခြင်း - ယခုလက်ရှိအခြေအနေတွင် ဤကျေးရွာဖွံ့ဖြိုးရေးအစီအစဉ် အဓိက အခက်အခဲ အတားအဆီးများသည် မည်သည့်များဖြစ်ပါသနည်း။			
(အမျိုးသား/သမီး အနည်းဆုံးအခက်အခဲ ၅ ခုစီဖော်ပြပါ)			
အမျိုးသား အဖွဲ့မှ တင်ပြသောအခက်အခဲအတားအဆီးများ			
၁	ငါ့အဖွဲ့ကလေးနဲ့ နောင်တွင် ကလေးတွေ နားထောင်ပေးရမယ့် အခန်းကဏ္ဍမှာ အခက်အခဲတွေ ရှိပါသည်။	၁	လမ်းများသည် မြို့ရပ်ထဲတွင် အခက်အခဲများ ရှိပါသည်။
၂	မြို့ရပ်ထဲတွင် လေထုညစ်ညမ်းမှုများ ရှိပါသည်။	၂	ထောက်ပံ့ရေး ဘဏ်နှင့် မြို့ရပ်ထဲတွင် အခက်အခဲများ ရှိပါသည်။
၃	မြို့ရပ်ထဲတွင် လူထုစည်းရုံးရေးမှူး/ဝန်ထမ်းများ ကိုယ်စားပြုပေးရမယ့် အခန်းကဏ္ဍမှာ အခက်အခဲများ ရှိပါသည်။	၃	အခြားကိစ္စ ဘဏ္ဍာငွေ တင်ပြ အခက်အခဲများ ရှိပါသည်။
၄	မြို့ရပ်ထဲတွင် လူထုစည်းရုံးရေးမှူး/ဝန်ထမ်းများ ကိုယ်စားပြုပေးရမယ့် အခန်းကဏ္ဍမှာ အခက်အခဲများ ရှိပါသည်။	၄	ဦးစားအဖွဲ့သည် အခက်အခဲများ ရှိပါသည်။
၅	မြို့ရပ်ထဲတွင် လူထုစည်းရုံးရေးမှူး/ဝန်ထမ်းများ ကိုယ်စားပြုပေးရမယ့် အခန်းကဏ္ဍမှာ အခက်အခဲများ ရှိပါသည်။	၅	လမ်းအဖွဲ့အား လက်ထောက် မြို့ရပ်ထဲတွင် အခက်အခဲများ ရှိပါသည်။
၆	မြို့ရပ်ထဲတွင် လူထုစည်းရုံးရေးမှူး/ဝန်ထမ်းများ ကိုယ်စားပြုပေးရမယ့် အခန်းကဏ္ဍမှာ အခက်အခဲများ ရှိပါသည်။	၆	မြို့ရပ်ထဲတွင် လူထုစည်းရုံးရေးမှူး/ဝန်ထမ်းများ ကိုယ်စားပြုပေးရမယ့် အခန်းကဏ္ဍမှာ အခက်အခဲများ ရှိပါသည်။
၇	လမ်းအဖွဲ့အား လက်ထောက် မြို့ရပ်ထဲတွင် အခက်အခဲများ ရှိပါသည်။	၇	ဦးစားအဖွဲ့အား လက်ထောက် မြို့ရပ်ထဲတွင် အခက်အခဲများ ရှိပါသည်။
၈	လမ်းအဖွဲ့အား လက်ထောက် မြို့ရပ်ထဲတွင် အခက်အခဲများ ရှိပါသည်။	၈	မြို့ရပ်ထဲတွင် လူထုစည်းရုံးရေးမှူး/ဝန်ထမ်းများ ကိုယ်စားပြုပေးရမယ့် အခန်းကဏ္ဍမှာ အခက်အခဲများ ရှိပါသည်။
၉	လမ်းအဖွဲ့အား လက်ထောက် မြို့ရပ်ထဲတွင် အခက်အခဲများ ရှိပါသည်။	၉	လမ်းအဖွဲ့အား လက်ထောက် မြို့ရပ်ထဲတွင် အခက်အခဲများ ရှိပါသည်။
၁၀	လမ်းအဖွဲ့အား လက်ထောက် မြို့ရပ်ထဲတွင် အခက်အခဲများ ရှိပါသည်။	၁၀	လမ်းအဖွဲ့အား လက်ထောက် မြို့ရပ်ထဲတွင် အခက်အခဲများ ရှိပါသည်။
၁၁	လမ်းအဖွဲ့အား လက်ထောက် မြို့ရပ်ထဲတွင် အခက်အခဲများ ရှိပါသည်။	၁၁	လမ်းအဖွဲ့အား လက်ထောက် မြို့ရပ်ထဲတွင် အခက်အခဲများ ရှိပါသည်။
၁၂	လမ်းအဖွဲ့အား လက်ထောက် မြို့ရပ်ထဲတွင် အခက်အခဲများ ရှိပါသည်။	၁၂	လမ်းအဖွဲ့အား လက်ထောက် မြို့ရပ်ထဲတွင် အခက်အခဲများ ရှိပါသည်။



၈။ လူထုစီမံကိန်း၏ လာမည့် (၄) နှစ်အတွက် အကျိုးဝင်သော ဦးစားပေး ဖွံ့ဖြိုးတိုးတက်မှု လုပ်ငန်း အစီအစဉ်များအားဖော်ပြပါ။

အဆင့်	ကျေးရွာအတွက် ဦးစားပေး ဖွံ့ဖြိုးတိုးတက်မှု လုပ်ငန်းစဉ်များ	အဆိုပြုသူ (အမျိုးသားများ/အမျိုးသမီးများ/အမျိုးသား+ အမျိုးသမီး)	ခန့်မှန်း ကုန်ကျစရိတ်	အကျိုးခံစားခွင့်ရှိသူ ခန့်မှန်းခြေ အရေအတွက်
၁	ပျာတွင်းလမ်း (၁၅၅၅)	နမ့်ကျောင်း + နမ့်ကျောင်း		၇၈
၂	ကျွန်းကမ်းကြီးများကြီးကြပ်ရေး	နမ့်ကျောင်း + နမ့်ကျောင်း		၇၈
၃	ရေသန့်ပေးစေရေး	နမ့်ကျောင်း + နမ့်ကျောင်း		၇၈
၄	ခန့်မှန်းစာရင်း	နမ့်ကျောင်း + နမ့်ကျောင်း		၇၈
၅				
၆				
၇				
၈				
၉				
၁၀				
၁၁				
၁၂				

ရေသန့်စေရေး  
၇၈

ဃ။ လူထုစီမံကိန်း၏ လာမည့် (၄) နှစ်အတွက် အကျိုးမဝင်သော ဦးစားပေး ဖွံ့ဖြိုးတိုးတက်မှု လုပ်ငန်း အစီအစဉ်များအား ဖော်ပြပါ။

အဆင့်	ကျေးရွာအတွက် ဦးစားပေး ဖွံ့ဖြိုး တိုးတက်မှု လုပ်ငန်းစဉ်များ	အဆိုပြုသူ (အမျိုးသားများ/အမျိုးသမီးများ/ အမျိုးသား+ အမျိုးသမီး)	အခန်းကဏ္ဍ
၁	စီမံခန့်ခွဲရေး	စာမျက်နှာ	
၂	ရေပေးစနစ်	စာမျက်နှာ	
၃	ကျေးရွာအတွက် အခြေခံအဆောက်အအုံ	စာမျက်နှာ	
၄	ကျေးရွာအတွက် အခြေခံအဆောက်အအုံ	စာမျက်နှာ	
၅	ကျေးရွာအတွက် အခြေခံအဆောက်အအုံ	စာမျက်နှာ	
၆	ကျေးရွာအတွက် အခြေခံအဆောက်အအုံ	စာမျက်နှာ	
၇	ကျေးရွာအတွက် အခြေခံအဆောက်အအုံ	စာမျက်နှာ	
၈	ကျေးရွာအတွက် အခြေခံအဆောက်အအုံ	စာမျက်နှာ	
၉	ကျေးရွာအတွက် အခြေခံအဆောက်အအုံ	စာမျက်နှာ	
၁၀	ကျေးရွာအတွက် အခြေခံအဆောက်အအုံ	စာမျက်နှာ	
၁၁	ကျေးရွာအတွက် အခြေခံအဆောက်အအုံ	စာမျက်နှာ	
၁၂	ကျေးရွာအတွက် အခြေခံအဆောက်အအုံ	စာမျက်နှာ	

ခေါင်းဆောင်၊ ကျေးရွာစီမံကိန်းအထောက်အကူပြုကော်မတီမှ အတည်ပြုသည်။

အမည် ဦးကျော်စွာ လက်မှတ် [Signature] နေ့စွဲ ၁၆.၂.၂၀၁၉

ဒေါ်စောစိန် [Signature]

၃.၄။ ပုံစံ-၁။ ကျေးရွာအခြေခံအချက်အလက်များ (ဒုတိယနှစ်စက်ဝန်း)

ပုံစံ - ၁ - ၁ ကျေးရွာအခြေခံအချက်အလက်များ (Form PC 1)

<p>လစ်ညွှန်ချက်၊ ကျေးရွာတစ်ရွာသို့ ပထမဆုံးမိတ်ဆက်ခရီးသွားရောက်သောအခါ လူထုစည်းရုံးရေးမှူးသည် ကျေးရွာ ခေါင်းဆောင်များအားကျေးရွာအချက်အလက်များကိုမေတ္တာရပ်ခံ၍တောင်းခံရသည်။ ဤအချက်အလက်များကိုစီမံကိန်း မိတ်ဆက်အစည်းဝေးပတ်ဝန်းကျင်တောင်းခံရမည်။ စီမံကိန်းမိတ်ဆက်အစည်းဝေးတွင် လူထုစည်းရုံးရေးမှူးသည် ဤအချက်အလက်များအား စစ်ဆေးပြီး မှန်ကန်အောင်ပြုလုပ်ရမည်။ ပြီးနောက်တွင် လူထုစည်းရုံးရေးမှူးမှ သတင်းအချက်အလက်ထဲသို့ Tablets မှ တဆင့် ဖြည့်သွင်းရမည်။</p>			
ကျေးရွာခေါင်းဆောင် အမည် ဦးလျော်ထွန်းထွန်း	ကျေးရွာခေါင်းဆောင်၏ ဖုန်းနံပါတ်	လူထုစည်းရုံးရေးမှူး၏အမည် ဒေါ်စုစုဖြူဖြူ	
ပြည်နယ်၊ တိုင်းဒေသကြီး မနား	မြို့နယ် သီလှိုင်	ကျေးရွာအုပ်စု ရွာသစ်	ကျေးရွာ * ကရဒါရွာ

က။ လူဦးရေ

လူမျိုးစု	အိမ်ထောင်စုအရေအတွက်	ကိုးကွယ်သည့်ဘာသာ	အိမ်ထောင်စုအရေအတွက်
လူမျိုးစု (၁)-----	၂၇	ဘာသာ(၁)-ဗုဒ္ဓ-----	၂၇
လူမျိုးစု (၂)-----		ဘာသာ(၂)-----	
လူမျိုးစု (၃)-----		ဘာသာ(၃)-----	
လူမျိုးစုရော-----		ဘာသာရော-----	
အခြား			
	အရေအတွက်		
မသန်စွမ်းသူများ			
သက်ကြီးရွယ်အိုများ (၆၅ နှစ် နှင့် အထက်)	လျား - ၃ / ၆၂		
စစ်ဘေးရှောင်			

	အမျိုးသား(အရေအတွက်)	အမျိုးသမီး(အရေအတွက်)	စုစုပေါင်းအရေအတွက်
လူဦးရေ			
လူမျိုးစု (၁) မြန်မာ	၁၀၉	၁၃၆	၂၄၅
လူမျိုးစု (၂) -----			
လူမျိုးစု (၃) -----			
အခြား			
အိမ်ထောင်ဦးစီး	၆၅	၁၅	၈၀

(ခ)အခြေခံအဆောက်အအုံ အသုံးအဆောင်များ

စာသင်ကျောင်း	အမှတ် ခြံပိ	ကျန်းမာရေး	အမှတ် ခြံပိ	ဘာသာရေးအဆောက် အအုံများ	အမှတ် ခြံပိ
အထက်တန်းကျောင်း	<input type="checkbox"/>	ဆေးရုံ	<input type="checkbox"/>	စေတီ	<input checked="" type="checkbox"/>
အလယ်တန်းကျောင်း	<input type="checkbox"/>	ကျန်းမာရေးဌာန	<input type="checkbox"/>	ဘုန်းကြီးကျောင်း	<input checked="" type="checkbox"/>
မူလတန်းကျောင်း	<input checked="" type="checkbox"/>	ကျန်းမာရေးဌာနခွဲ	<input type="checkbox"/>	ဟိန္ဒူဘုရားကျောင်း	<input type="checkbox"/>
မူကြိုကျောင်း	<input type="checkbox"/>	ဆေးပေးခန်း	<input type="checkbox"/>	ခရစ်ယာန်ကျောင်း	<input type="checkbox"/>
အခြား	<input type="checkbox"/>	အခြား	<input type="checkbox"/>	ဗလီ	<input type="checkbox"/>
				အခြား	<input type="checkbox"/>
မှတ်ချက်		မှတ်ချက်		မှတ်ချက်	

(စ) ခရီးအကွာအဝေး

(၁) ဤကျေးရွာ၏ ဗဟိုမှ သင်းကျေးရွာအုပ်စု၏ ဗဟိုအထိ ခရီးမိုင်မည်မျှ ကွာဝေးသနည်း? မိုင် 2 / မသိပါ

(၂) ဤကျေးရွာမှ သင်းကျေးရွာအုပ်စု၏ ဗဟိုအထိ သွားလာရာတွင် ကြာမြင့်သည့် အချိန်။

ခြောက်သွေ့ရာသီတွင် ကြာချိန် ၀၀:၂၀ မိနစ် ထော်လာဂျီ/မော်တော်ဆိုင်ကယ်/ခြေလျင်/လား/မော်တော်ဘုတ်/  
အခြား -----

မိုးရာသီတွင် ကြာချိန် ၀၀:၂၀ မိနစ် ထော်လာဂျီ/မော်တော်ဆိုင်ကယ်/ခြေလျင်/လား/မော်တော်ဘုတ်/  
အခြား -----

(ဆ) ဖတ်ဝန်းကျင်ဆိုင်ရာ သဘာဝဘေးအန္တရာယ်

ဤကျေးရွာတွင် ရေကြီးခြင်းကဲ့သို့ သဘာဝဘေးအန္တရာယ် ကျရောက်ဖူးခြင်း ရှိပါသလား။

မရှိပါ  ရှိပါသည် ရှိလျှင် ဖော်ပြပါ-----

(ဇ) ကျေးရွာတွင် ဖွဲ့စည်းထားသော အဖွဲ့အစည်းများ

လူထုဗဟိုပြုစီမံကိန်းမတိုင်မီ ဤကျေးရွာတွင် ကျေးရွာဖွံ့ဖြိုးရေးအတွက် အစိုးရ(သို့)ရွာသားများကိုယ်တိုင်(သို့) စီမံကိန်းတစ်ခုခုမှ ဖွဲ့စည်းထားသည့် အဖွဲ့အစည်းများ ရှိပါသလား။

(၁) လမ်းဆက်ဆံရေး-----

(၂) မီးဆက်ဆံရေး-----

(ဈ) အထွေထွေအုပ်ချုပ်ရေး ဦးစီးဌာန (GAD) မှ မှတ်တမ်းတင်ထားခြင်း

ဤကျေးရွာသည် အထွေထွေအုပ်ချုပ်ရေး ဦးစီးဌာန (GAD) မှ မှတ်တမ်းတင်ထားမှု ရှိပါသလား။

မရှိပါ  ရှိပါသည်

ကျေးရွာခေါင်းဆောင်

အမည် ဦးကျော်အုန်းဝင်း

လက်မှတ်  နေ့စွဲ ၉.၁၀.၂၀၁၉

လူထုစည်းရုံးရေးမှူး

အမည် ဒေါ်ဖုဖြည့်ဦး

လက်မှတ်  နေ့စွဲ ၉.၁၀.၂၀၁၉

၃.၅။ ပုံစံ-၂။ စီမံကိန်းစက်ဝန်းအချိန်ဇယား(ဒုတိယနှစ်စက်ဝန်း)

ပုံစံ - ၀-၂ - စီမံကိန်းစက်ဝန်းအချိန်ဇယား (PC 2)

လမ်းညွှန်များ: သက်ဆိုင်ရာလူထုစည်းရုံးရေးမှူး/လက်ထောက်နည်း၊ ဤဈေးနှုန်းမှ စီမံကိန်းစက်ဝန်းအဆင့်တစ်စဉ်ပြီးစီးတိုင်းကျေးရွာနှင့် ကျေးရွာအုပ်စုအတွက်ဤ ပုံစံကိုဖြည့်သွင်းရမည်။

စည်းရုံးရေးမှူး/လက်ထောက်နည်း၊ ညာရေးမှူးဝန်ထမ်း အမည် - **ဒေါ်နုမြင့်မြင့်စိုင်း**၊ ဒေါ်ခင်ခင်ဖြူဖြူ (TF)

နေ့စွဲ **၉.၁၀.၁၉** စက်ဝန်းအားအမှတ်ဖြစ်ပါ  စက်ဝန်း(၁)  စက်ဝန်း(၂)  စက်ဝန်း(၃)  စက်ဝန်း(၄)

မြို့နယ်/တိုင်း **မုံရွာ** မြို့နယ် **သဲကျွန်း** ကျေးရွာအုပ်စု **ရွာအစ** ကျေးရွာ **ကန်ကြဲ**

စီမံကိန်းအောင်မြင်မှုအဆင့်များ	နေ့စွဲ		အစည်းအဝေးတွင်တက်ရောက်သူအရေအတွက်					
	ဝတ်သည့် နေ့	ပြီးဆုံးသည့် နေ့	အမျိုးသား အရေအတွက်	အမျိုးသမီး အရေအတွက်	အိမ်ထောင်စု အရေအတွက်	လူမျိုးစုတက်ရောက်သူ အရေအတွက်နှင့် လူမျိုးစုအမည်	အိမ်ထောင်စု ပေါင်း	အိမ်ထောင်စု %
၁။ ကျေးရွာစီမံကိန်း မိတ်ဆက်အစည်းအဝေး	၉.၁၀.၁၉	၉.၁၀.၁၉	၉	၁၂	၂၁	၂၁   ဗမာ	၂၈	၇၅%
၂။ ကျေးရွာအဖွဲ့၊ ပြီးရေး စီမံချက်ရေးဆွဲခြင်း အစည်းအဝေး	၉.၁၀.၁၉	၉.၁၀.၁၉	၉	၁၂	၂၁	၂၁   ဗမာ	၂၈	၇၅%
၃။ ကျေးရွာအုပ်စု လုပ်ငန်းဆုံးဖြတ်ချက် ချသည့် အစည်းအဝေး								
၄။ မြို့နယ်အဆင့်စီမံကိန်းရေးဆွဲရေးနှင့် အကောင်အထည်ဖော်ရေးကော်မတီ၏ စီမံကိန်း သုံးသပ်မှုအစည်းအဝေး			မလို	မလို	မလို	မလို		
၅။ မြို့နယ် စီမံကိန်းရေးဆွဲရေးနှင့် အကောင်အထည်ဖော် ရေးကော်မတီ၏ဆုံးဖြတ်မှုကို ရွာသို့ အသိပေးကြေညာကြားသည့်အစည်းအဝေး								



၃.၆။ ပုံစံ-၃။ ကျေးရွာဖွံ့ဖြိုးရေးဦးစားပေးအစီအစဉ် (ဒုတိယနှစ်စက်ဝန်း)

ပုံစံ - ၀-၃ ကျေးရွာဖွံ့ဖြိုးရေး ဦးစားပေးအစီအစဉ် (Form PC 3)

လယ်ယာနှင့်မြေကွက် အဆင့်(၃)ကျေးရွာဖွံ့ဖြိုးရေးမှန်းချက်အစည်းအဝေးဦးဆုံးသောအခါ ကျေးရွာစီမံကိန်း အထောက်အကူပြု ကော်မတီသည် လူထုစည်းရုံးရေးမှူးအကူအညီဖြင့် ဤပုံစံကိုပြည့်စုံအောင် ဖြည့်သွင်းရမည်။			
လူထုစည်းရုံးရေးမှူး/ဝန်ထမ်း အမည် ဒေါ်ဖူးမြင့်မြင့်မြင့်			
နေ့စွဲ ၉.၁၀.၂၀၁၉	စက်ဝန်းအား အမှတ်ခြစ်ပ (V) <input type="checkbox"/> စက်ဝန်း(၁) <input checked="" type="checkbox"/> စက်ဝန်း(၂) <input type="checkbox"/> <input type="checkbox"/> စက်ဝန်း(၃) <input type="checkbox"/> စက်ဝန်း(၄) <input type="checkbox"/>		
မြည်နယ်/တိုင်း ပဲခူး	မြို့နယ် သီပေါ	ကျေးရွာအုပ်စု ဌာနဝန်	ကျေးရွာ ကျေးရွာ

က။ အခက်အခဲအတားအဆီးများအားမဲဆန္ဒနယ်ခြင်း - ယခုလက်ရှိအခြေအနေတွင်ဤကျေးရွာဖွံ့ဖြိုးတိုးတက်ရေးအတွက် အခက်အခဲအတားအဆီးများသည် မည်သည့်များဖြစ်ပါသနည်း။ (အမျိုးသား/သမီး အနည်းဆုံးအခက်အခဲ ၅ စုစီဖော်ပြပါ)

အုပ်စုခွဲ ဆွေးနွေးမှုများမှ တင်ပြသောအခက်အခဲအတားအဆီးများ	
ရွာတွင်းလမ်းမကောင်းသောကြောင့် လူတို့လှည့်လည်ရာတွင် အခက်အခဲများရှိပါသည်။	<input type="checkbox"/> ကျား <input type="checkbox"/> မ <input type="checkbox"/> ကျား+မ
မီးကြိုး မကောင်းသဖြင့် မီးဘေးအန္တရာယ် လုံခြုံစိတ်ချရမှု မရှိပါ။	<input type="checkbox"/> ကျား <input type="checkbox"/> မ <input type="checkbox"/> ကျား+မ
သောက်စားရေမရှိသဖြင့် ကျန်းမာရေးအတွက် သိန့်လိမ့် အခက်အခဲရှိပါသည်။	<input type="checkbox"/> ကျား <input type="checkbox"/> မ <input type="checkbox"/> ကျား+မ
အထက်ဆွဲ ဝမ်းကြောင်းယူဆနည်းပါးခြင်းကြောင့် ဝမ်းဗိုက် အခက်အခဲရှိပါသည်။	<input type="checkbox"/> ကျား <input type="checkbox"/> မ <input type="checkbox"/> ကျား+မ
ဆေးပေးခန်း မရှိသဖြင့် ကျန်းမာရေးအတွက် အခက်အခဲရှိပါသည်။	<input type="checkbox"/> ကျား <input type="checkbox"/> မ <input type="checkbox"/> ကျား+မ
အရပ်ရပ် ဆေးမရှိသဖြင့် ဖွံ့ဖြိုးရေးအတွက် ချီးမြှင့်ရာတွင် အခက်အခဲရှိပါသည်။	<input type="checkbox"/> ကျား <input type="checkbox"/> မ <input type="checkbox"/> ကျား+မ
အညစ်အကိုင်းအမွှေးအနံ့များ ပါခြင်းကြောင့် ကျန်းမာရေးအတွက် အခက်အခဲရှိပါသည်။	<input type="checkbox"/> ကျား <input type="checkbox"/> မ <input type="checkbox"/> ကျား+မ
မီးသတ်ရေးကန် မရှိသောကြောင့် မီးဘေးအန္တရာယ်ဖြစ်စေလျှင် အခက်အခဲရှိပါသည်။	<input type="checkbox"/> ကျား <input type="checkbox"/> မ <input type="checkbox"/> ကျား+မ
တစ်ဖက်တစ်ရပ် ခြံခြံခြံမှုအတွက် ငွေကြေးမလုံလောက်မှု အခက်အခဲရှိပါသည်။	<input type="checkbox"/> ကျား <input type="checkbox"/> မ <input type="checkbox"/> ကျား+မ
	<input type="checkbox"/> ကျား <input type="checkbox"/> မ <input type="checkbox"/> ကျား+မ
	<input type="checkbox"/> ကျား <input type="checkbox"/> မ <input type="checkbox"/> ကျား+မ

၁။ မျှော်မှန်းခြင်း- နောင်လာမည့် ( ၅ )နှစ် အတွင်း ကျေးရွာဖွံ့ဖြိုးရေး မျှော်မှန်းလျာထားချက်များအား တင်ပြပါ။

အုပ်စုဖွဲ့ဆွေးနွေးမှုများမှ တင်ပြသောမျှော်မှန်းချက်များ	
လမ်းကောင်းပြင်ကျေးရွာဖွံ့ဖြိုးပြီး ဒေသထွက်သွင်းပစ္စည်းများ လွယ်ကူစွာရောင်းချနိုင်ပါမည်။	<input type="checkbox"/> ကျား <input type="checkbox"/> မ <input type="checkbox"/> ကျား+မ
လျှပ်စစ်မီးရှိလာလျှင် လူနေမှုအဆင့်မြင့်မားလာပြီး ပညာရေးအဆင့်အမြင့်တိုးတက်လာပါမည်။	<input type="checkbox"/> ကျား <input type="checkbox"/> မ <input type="checkbox"/> ကျား+မ
ဆန်ရှင်းသော သောက်သုံးရေ ရရှိလျှင် ဝမ်းလျော့ရောဂါများ ကာကွယ်နိုင်ရန်ပျော်ဖွန်းပါမည်။	<input type="checkbox"/> ကျား <input type="checkbox"/> မ <input type="checkbox"/> ကျား+မ
အထက်ရေးဝမ်းကြောင်းပညာတက်ခြောက်လာလျှင် မီးဖွားရေးအဆင့်မြင့်လာမည်။	<input type="checkbox"/> ကျား <input type="checkbox"/> မ <input type="checkbox"/> ကျား+မ
ကျေးရွာဆေးပေးခန်းရှိလာလျှင် ရောဂါများ လက်လွှမ်းမီလာရန်ပျော်ဖွန်းပါမည်။	<input type="checkbox"/> ကျား <input type="checkbox"/> မ <input type="checkbox"/> ကျား+မ
ကျေးရွာခန်းမရှိလာလျှင် ရယ်ရေရွာရေး ကိစ္စရပ်များအဆင့်မြင့်ပျော်ဖွန်းပါမည်။	<input type="checkbox"/> ကျား <input type="checkbox"/> မ <input type="checkbox"/> ကျား+မ
အညစ်အကြေးအခွံအလမ်းများ သေဆုံးလာလျှင် ဝေဒနာကောင်းပြီး မီးဖွားရေး ဖွံ့ဖြိုးတိုးတက်လာမည်။	<input type="checkbox"/> ကျား <input type="checkbox"/> မ <input type="checkbox"/> ကျား+မ
မီးသတ်ရေကန် ရရှိလျှင် မီးအန္တရာယ် ကင်းဝေးလာရန် ပျော်ဖွန်းပါမည်။	မ <input type="checkbox"/> ကျား <input type="checkbox"/> ကျား+မ
အခြားအခြားအခြား များရှိလာလျှင် မီးဖွားရေး ဖွံ့ဖြိုးတိုးတက်လာမည်။	<input type="checkbox"/> ကျား <input type="checkbox"/> မ <input type="checkbox"/> ကျား+မ
	<input type="checkbox"/> ကျား <input type="checkbox"/> မ <input type="checkbox"/> ကျား+မ

၂။ လူထုစိတ်ကူးစက် လာမည့် ( ၄ )နှစ်အတွက် အကျုံးမဝင်သော ဦးစားပေး ဖွံ့ဖြိုးတိုးတက်မှု လုပ်ငန်း အစီအစဉ်များအားဖော်ပြပါ။

ဦးစားပေးအဆင့်	ကျေးရွာအတွက် ဦးစားပေး ဖွံ့ဖြိုးတိုးတက်မှု လုပ်ငန်းစဉ်များ	အဆိုပြုသူ (ကျား၊ မ၊ ကျား+မ)	အခန်းကဏ္ဍ	ခန့်မှန်း ကုန်ကျစရိတ်	အကျိုးခံစားခွင့်ရှိသူ ခန့်မှန်းခြေအရေအတွက်		
					ကျား	မ	ပေါင်း
၁	ရွာတွင်းခြေလမ်း	က+မ	လမ်းပန်းဆက်ဆံရေး		၃၃	၄၄	၇၇
၂	လျှပ်စစ်မီးဓာတ်လျှပ်	က+မ	မီးလင်းရေး		၃၃	၄၄	၇၇
၃	ရေပိုက်ဖြင့်ရေအသောက်ပေးခြင်း	က+မ	ရေပိုက်ဆက်ဆံရေး လုပ်ငန်း		၃၃	၄၄	၇၇
၄	ကျေးရွာအတွက်ခန်းမ	က+မ	ကျေးရွာအဆောက်အအုံ		၃၃	၄၄	၇၇
၅	ဆေးပေးခန်း	က+မ	ကျန်းမာရေး		၃၃	၄၄	၇၇
၆							
၇							

ဇ။ လူထုစီမံကိန်း၏ လာမည့် (၄) နှစ်အတွက် အကျိုးပင်ပေး ဦးစားပေး ဖွံ့ဖြိုးတိုးတက်မှု လုပ်ငန်း အစီအစဉ်များအားဖော်ပြပါ။

အဆင့်	ကျေးရွာအတွက် ဦးစားပေး ဖွံ့ဖြိုး တိုးတက်မှု လုပ်ငန်းစဉ်များ	အဆိုပြုသူ (အမျိုးသားများ/ အမျိုးသမီးများ/ အမျိုးသား+ အမျိုးသမီး)	အစန်းကဏ္ဍ
၁	ရင်းနှီးမြှုပ်နှံခြင်း ထုတ်ပေးခြင်း	မ	Livelihoods
၂	ရိုက်ပျိုး ရှေး မုည့် စာရင်းစစ်ချိန်	မ	ရိုက်ပျိုး ရှေး
၃	အားပေးအကူအညီအခမဲ့အစား ဖြား ဖြား ဖြား	မ	Livelihoods
၄	အဆောက်အအုံ ဝမ်းကြောင်း အဆောက်အအုံ ဖွဲ့စည်းခြင်း	မ	Livelihoods
၅	ဖိုးသတ်ရေးကိရိယာ	ကျား	အခြား
၆			

ခေါင်းဆောင်၊ ကျေးရွာစီမံကိန်းအထောက်အကူပြုကော်မတီမှအတည်ပြုသည်။

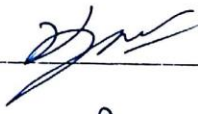
အမည် ဦးကျော်စန်းဝင်း \_\_\_\_\_ လက်မှတ်  \_\_\_\_\_ နေ့စွဲ ၉-၁၀-၂၀၁၉  
ဒေါ်ကော့အိာ \_\_\_\_\_ ကေ မိမာ \_\_\_\_\_

၄။ကျေးရွာစီမံကိန်းအထောက်အကူပြု ကော်မတီဝင်များစာရင်း

ကျေးရွာအုပ်စု - ရွာသစ်

ကျေးရွာ - ကရင်ကုန်း

ကျေးရွာစီမံကိန်းအထောက်အကူပြု ကော်မတီဝင်များစာရင်း (ဒုတိယနှစ်စက်ဝန်း)

ကျေးရွာ ကရင်ကျင်း / ကျေးရွာအုပ်စု ရွာသစ် ရက်စွဲ ၉. ၁၀. ၂၀၁၉.

စဉ်	အမည်	ကျား/မ	ကော်မတီ	အဖွဲ့ဝင်/ခေါင်းဆောင်
၁	ဦးကျော်ဆန်းဝင်း	ကျား	ကျေးရွာစီမံအထောက်	ဥက္ကဋ္ဌ
၂	ဒေါ်အောင်မိမိ	မ	။	ဥက္ကဋ္ဌ
၃	ဦးအောင်	ကျား	ဝယ်ယူရေးအဖွဲ့အဖွဲ့	အဖွဲ့ခေါင်းဆောင်
၄	ဒေါ်ဖြူဖြူဖြူ	မ	။	အဖွဲ့ဝင်
၅	ဒေါ်အောင်အောင်	မ	။	အဖွဲ့ဝင်
၆	ဒေါ်ဖြူဖြူ	မ	စာရင်းပြင်ဆင်ရေးအဖွဲ့အဖွဲ့	ခေါင်းဆောင်
၇	ဦးကျော်	ကျား	။	အဖွဲ့ဝင်
၈	ဦးကျော်	ကျား	။	အဖွဲ့ဝင်
၉	ဦးအောင်	ကျား	လုပ်ငန်းပြုလုပ်ရေးအဖွဲ့အဖွဲ့	ခေါင်းဆောင်
၁၀	ဒေါ်အောင်	မ	။	အဖွဲ့ဝင်
၁၁	ဦးအောင်	ကျား	။	အဖွဲ့ဝင်
၁၂	ဦးကျော်	ကျား	ဝယ်ယူရေးအဖွဲ့အဖွဲ့	အဖွဲ့ဝင်
၁၃	ဒေါ်ဖြူဖြူ	မ	။	အဖွဲ့ဝင်
၁၄	ဦးကျော်	ကျား	အထောက်အပံ့	အဖွဲ့ဝင်
၁၅	ဒေါ်အောင်	မ	။	အဖွဲ့ဝင်
၁၆	ဦးကျော်	ကျား	စာရင်းကိုင်	အဖွဲ့ဝင်





၃။ ဆုံးဖြတ်ချက်

ကျေးရွာ၏ ဦးစားပေးရမည့်အချက်များ ရွေးချယ်ရာတွင်

ဦးစားပေး

- ① ရွာထွင်းအင်းဖြင့်
- ② သွယ်စေ့ရိုးများတူးချဲ့ရန်
- ③ ရေသန့်ရေးစနစ် (အိတ်အောက်ရေသန့်စနစ်ဖြင့်)
- ④ ရိုးမကောင်း

ထို့ကို ကျေးရွာအုပ်စုအားလုံး၏  
 သဘောတူညီမှုဖြင့် ရွေးချယ်ခဲ့ပါက ဤကော်မတီဝင်များကို စာရင်းကျွေးရွာ  
 အုပ်စု၏ သဘောတူညီမှုဖြင့် ရွေးချယ်ခဲ့ပါက

မှတ်တမ်းတင်သူ

လက်မှတ်   
 အမည် ဒေါ်ဖိုးဖြူဖြူဖြူ  
 ရာထူး CF

၆။ ကဏ္ဍအလိုက်ဦးစားပေးဖွံ့ဖြိုးရေးလုပ်ငန်းစဉ်များ

ကဏ္ဍအလိုက်လုပ်ငန်းအနှစ်ချုပ်ဇယား

ကဏ္ဍ	စဉ်	လုပ်ငန်းအမျိုးအစား	အဆိုပြုသူ (အမှန်ဖြစ်ရန်)			ခုနှစ်	ထောက်ပံ့မည့် အဖွဲ့အစည်း (သို့) ဌာန	မှတ်ချက်
			ကျား	မ	ကျား+မ			
အခြေခံအဆောက်အအုံကဏ္ဍ (လမ်း/တံတား/ရေငှေ့/မီးလင်းရေး)	၁။	ရွာတွင်းလမ်းဖြန့်ဖြူး			၂	၂၀၁၉	၂၀၀	မြို့နယ်
	၂။	ရွာတွင်းလမ်းဖြန့်ဖြူး			၂			
	၃။	ရေဖျက်ကြေးမုံ			၂			
	၄။	ရေဖျက်ကြေးမုံ			၂			
	၅။	ကျေးရွာဆေးရုံ			၂			
လမ်းဖွဲ့စည်းကဏ္ဍ (ပညာရေး/ကျန်းမာရေးနှင့် ဆိုင်သော အဆောက်အအုံများနှင့် အခြားလိုအပ်ချက်များ)	၁။	ရင်းနှီးမြှုပ်နှံမှု ဘဏ်ခင်း		၂				
သက်မွေးဝမ်းကြောင်းကဏ္ဍ (စိုက်ပျိုးရေး/မွေးမြူရေးနှင့် ဆိုင်သော အဆောက်အအုံများနှင့် အခြားလိုအပ်ချက်များ)	၁။	စိုက်ပျိုးရေး နည်းပညာ			၂			
	၂။	အရပ်အကွေ့အစွဲအလမ်း			၂			
	၃။	အသက်မွေးဝမ်းကြောင်း အတွက် နည်းပညာ ထောက်ပံ့ရေး			၂			
	၄။	မီးသတ်ရေးကိရိယာ			၂			
သာယာဝတီအစွယ်စုံ လျှောက်ထားမှု								
အခြားကဏ္ဍ (ပြန်ဆင်ရာများ၊ လွှဲပြောင်းခြင်းနှင့် ကောင်အထည်ဖော် ဆောင်ရွက်ပေးခြင်းမရှိသော လုပ်ငန်းများ)								