

ပြည်ထောင်စုသမ္မတမြန်မာနိုင်ငံတော်အစိုးရ
စိုက်ပျိုးရေး၊ မွေးမြူရေးနှင့်ဆည်မြောင်းဝန်ကြီးဌာန
ကျေးလက်ဒေသဖွံ့ဖြိုးတိုးတက်ရေးဦးစီးဌာန
လွိုင်ကော်-ရှားတောမြို့နယ်



လူထုပဟိုပြုစီမံကိန်း

National Community Driven Development Project



ကျေးရွာဖွံ့ဖြိုးရေးအစီအစဉ် (၂၀၁၉-၂၀၂၀)
Village Development Plan(VDP)

လွိုင်ကော်မြို့နယ်၊ နွားလဝိုးကျေးရွာအုပ်စု၊ ကယန်းသာယာ(မ)ကျေးရွာ

မာတိကာ

	စာမျက်နှာ
အကြောင်းအရာ	
၁။ မြို့နယ်ပြင်မြေပုံ	၃
၂။ အုပ်စုမြေပုံ	၄
၃။ အုပ်စုတွင်ပါဝင်သောကျေးရွာများစာရင်း	၅
၄။ ကျေးရွာသမိုင်းကြောင်း(ကျေးရွာအခြေခံအချက်အလက်များ)	၆
၅။ လူထုပူးပေါင်းပါဝင်သော လူမှုဆန်းစစ်ခြင်းနှင့်အကဲဖြတ်ခြင်းလုပ်ငန်းစဉ် (PSA/PRA)အကျဉ်းချုပ်ဇယား	၈
၆။ လူမှုရေး နှင့် အရင်းအမြစ်ပြင်မြေပုံ	၉
၇။ လူမှုရေး နှင့် အရင်းအမြစ်ပြင်မြေပုံသုံးသပ်ချက်	၁၀
၈။ ဥစ္စာနေကြွယ်ဝမှုအဆင့် သတ်မှတ်ချက်ပြပုံ	၁၂
၉။ ဥစ္စာနေကြွယ်ဝမှုအဆင့်သတ်မှတ်ချက်ဇယားသုံးသပ်ချက်	၁၃
၁၀။ ရာသီခွင်ပြဇယား	၁၄
၁၁။ ရာသီခွင်ပြဇယားသုံးသပ်ချက်	၁၅
၁၂။ အရင်းအမြစ် အသုံးပြုမှုနှင့်ထိန်းချုပ်မှု	၁၇
၁၃။ အရင်းအမြစ် အသုံးပြုမှုနှင့်ထိန်းချုပ်မှု သုံးသပ်ချက်	၁၉
၁၄။ ပင့်ကူအိမ်ပြပုံ (ကျား၊မ)	၂၀
၁၅။ ပင့်ကူအိမ်သုံးသပ်ချက် (ကျား၊မ)	၂၁
၁၆။ အဖွဲ့အစည်းချိတ်ဆက်မှုပြပုံ	၂၃
၁၇။ အဖွဲ့အစည်းချိတ်ဆက်မှုပြပုံသုံးသပ်ချက်	၂၄
၁၈။ ကော်မတီဝင်များစာရင်း	၂၆
၁၉။ ကျေးရွာအချက်အလက်များ (ပုံစံ-၁)	၂၉
၂၀။ စီမံကိန်းအချိန်ဇယား (ပုံစံ-၂)	၃၂
၂၁။ ကျေးရွာဖွံ့ဖြိုးရေးဦးစားပေးအစီအစဉ် (ပုံစံ-၃)	၃၃
၂၂။ အစည်းအဝေးမှတ်တမ်းများ	၄၅
၂၃။ ကဏ္ဍအလိုက်ဦးစားပေးဖွံ့ဖြိုးရေးလုပ်ငန်းစဉ်များ	၄၆
၂၄။ ဦးစားပေးလုပ်ငန်းများရွေးချယ်ခြင်းဇယား	၄၈
၂၅။ ကျေးရွာဖွံ့ဖြိုးရေးအစီအစဉ်ဆောင်ရွက်မှုမှတ်တမ်းဓာတ်ပုံများ	၄၉

လွိုင်ကော်မြို့နယ်မြေပုံ

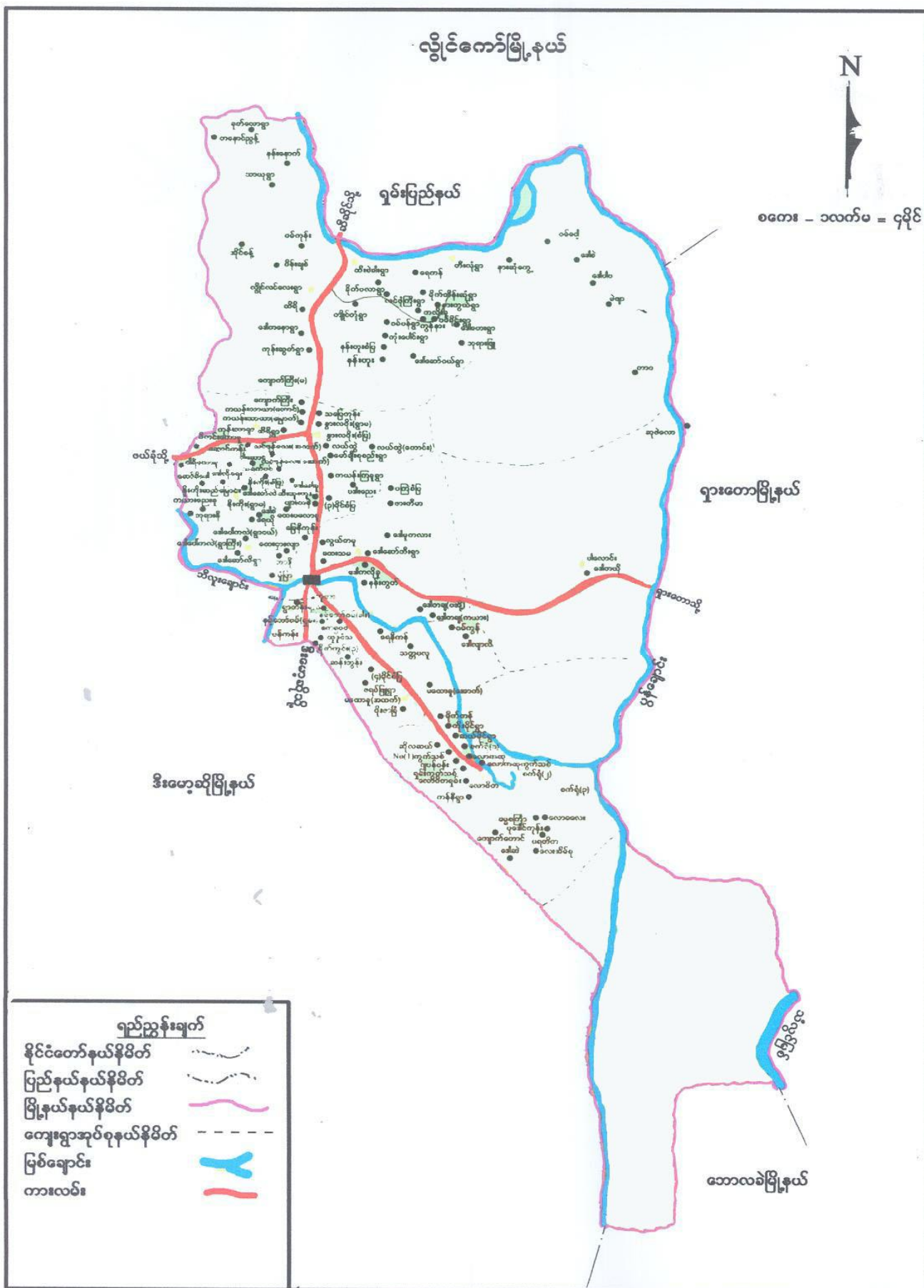

ကျေးရွာအုပ်စုမြေပုံ



ကျေးရွာအုပ်စုတွင် ပါဝင်သော ကျေးရွာများစာရင်း

စဉ်	ကျေးရွာအုပ်စုအမည်	ကျေးရွာအမည်	မှတ်ချက်
၁။	နွားလပိုးအုပ်စု	နွားလပိုးစံပြ	
၂။	နွားလပိုးအုပ်စု	နွားလပိုးရွာမ	
၃။	နွားလပိုးအုပ်စု	ကယန်းကြူ	
၄။	နွားလပိုးအုပ်စု	ပဒီးညေး	
၅။	နွားလပိုးအုပ်စု	လယ်ထွဲရွာဟောင်း	
၆။	နွားလပိုးအုပ်စု	လယ်ထွဲရွာသစ်	
၇။	နွားလပိုးအုပ်စု	လင်ဖုံ(အထက်)	
၈။	နွားလပိုးအုပ်စု	လင်ဖုံ(အောက်)	
၉။	နွားလပိုးအုပ်စု	ဒေါခေါ်ခူ	
၁၀။	နွားလပိုးအုပ်စု	မော်ချီးစုစည်း	
၁၁။	နွားလပိုးအုပ်စု	၃ မိုင်ပကြံစံပြ	
၁၂။	နွားလပိုးအုပ်စု	ထီးသူးကူး	
၁၃။	နွားလပိုးအုပ်စု	ပျားကန်	
၁၄။	နွားလပိုးအုပ်စု	မြေနီကုန်း	
၁၅။	နွားလပိုးအုပ်စု	ထေးပလော်ခူ	
၁၆။	နွားလပိုးအုပ်စု	ထီရီ	
၁၇။	နွားလပိုးအုပ်စု	ကယန်းသာယာ(တောင်)	
၁၈။	နွားလပိုးအုပ်စု	ကယန်းသာယာ(မြောက်)	
၁၉။	နွားလပိုးအုပ်စု	သပြေကုန်း	
၂၀။	နွားလပိုးအုပ်စု	ကျောက်ကြီး(တောင်)	

လူထုဗဟိုပြုစီမံကိန်းမှ လူထုပူးပေါင်းပါဝင်သောနည်းဖြင့် စတုတ္ထနှစ်စီမံကိန်း မိတ်ဆက်အစည်းအဝေး

(၂၀၁၉-၂၀၂၀) ခုနှစ်

ကျေးရွာအုပ်စုအမည်-**နွားလဝိုး** ကျေးရွာအမည်-**ကယန်းသာယာ(မြောက်)** ရက်စွဲ ၂၉. ၉. ၂၀၁၈

၁။ ကျေးရွာသမိုင်းအကြောင်း

ကယန်းသာယာ(မြောက်)ကျေးရွာသည် ကယားပြည်နယ်၊ လွိုင်ကော်မြို့၊ နွားလဝိုး အုပ်စုအတွင်းတွင်ပါဝင်ပါသည်။ ကယန်းသာယာ(မြောက်)ကျေးရွာ၏ အရှေ့အရပ်တွင် တောင်ယာများ ၊ အနောက်ဘက်အရပ်တွင် လယ်ယာများနှင့် သံချိုင်း၊ တောင်အရပ်တွင် ကယန်းသာယာ(တောင်)နှင့် မြောက်အရပ်တွင် သပြေကုန်းကျေးရွာတည်ရှိပါသည်။ ယခင်နေထိုင် သောကယန်းသာယာ(မြောက်) ကျေးရွာသည် ယခင်အချိန်(၁၈၀၈)ခုနှစ်တွင် ဖယ်ခုံမြို့နယ် ရီနွဲ့ကျေးရွာအုပ်စု၊ ဟန်အို(လအိ)ကျေးရွာ မှ အတူနေထိုင်လုပ်ကိုင် စားသောက်ခဲ့ကြပါသည်။ နောက်ပိုင်းအချိန်တွင် လုပ်ကိုင်စားသောက်ရန် မြေ များရှားပါးလာသောကြောင့် ရေမြေသစ်စိုက်ပျိုးမြေသစ်များ ရှာဖွေရန် (၁၉၆၄)ခုနှစ်နောက်ပိုင်းတွင် ကယားပြည်နယ်၊ နွားလဝိုးကျေးရွာအုပ်စု၊ ကယန်းသာယာကျေးရွာကို ရေကြည်ရာမြက်နုရာသို့ ပြောင်းရွှေ့လာခဲ့ကြပါသည်။ ထိုအချိန် ကယန်းသာယာ(တောင်)၊ ကယန်းသာယာ(မြောက်) ဟူ၍ခေါ်ဝေါ် ခဲ့ခြင်းမရှိသေးဘဲ "ကယန်းသာယာကျေးရွာ"ဖြင့်စည်းလုံးရွာ အတူတကွနေထိုင်ခဲ့ကြပါသည်။ ထို့နောက် နိုင်ငံရေးအခြေအနေကြောင့် ပြောင်းရွှေ့ကြပြီး "ကယန်းသာယာကျေးရွာ" မှခွဲထွက်ကာကယန်း သာယာ(တောင်)၊ ကယန်းသာယာ(မြောက်)ခွဲခြား သတ်မှတ်နေထိုင်ကြပါသည်။ တစ်ချို့မှာအောင်သပြေ ကုန်းသို့ သွားရောက်ရွှေ့ပြောင်းနေထိုင်ကြပါသည်။ ယခုလက်ရှိနေထိုင်သော ကျေးရွာကိုကယန်း သာယာ(မြောက်)ဟု ခေါ်ဝေါ်ပြီး နေထိုင်ကြလာသည်မှာ ယခုထိဖြစ်ပါသည်။

ယခုလက်ရှိနေထိုင်သော ကယန်းသာယာ(မြောက်)ကျေးရွာကို (၁၀.၁၀.၁၉၉၀)ခုနှစ် တွင် အိမ်ခြေ(၂၆)အိမ်ဖြင့် စတင်တည်ထောင်ခဲ့သော်လည်း ယခုလက်ရှိအချိန်တွင် အိမ်ခြေ (၁၁၀)အိမ် ရှိခဲ့ပြီဖြစ်ပါသည်။ လူမျိုးစုအားဖြင့် အများဆုံးကယန်းလူမျိုးများဖြစ်ကြပြီး ကယော၊ဗမာများ လည်း နေထိုင်ကြပါသည်။ တစ်ရွာလုံး ခရစ္စယာန်ဘာသာ(ကက်သလစ်)ကိုသာ ကိုးကွယ်ကြပါသည်။

ကယန်းသာယာ(မြောက်)ကျေးရွာသည် တောင်ယာစိုက်ပျိုးရေးကိုသာ အဓိကအား ထားလုပ်ကိုင်ကြပါသည်။ လယ်ယာစိုက်ပျိုးခြင်းကို ရေရရှိမှုနည်းပါးသောကြောင့် အနည်းစုသာ လုပ်ကိုင် စားသောက်ကြပါသည်။ ကျေးရွာတစ်ရွာလုံးအနေဖြင့် တောင်ယာပိုင်ဆိုင်မှု (၇၇၀)ဧကရှိပြီး၊ ကျေးရွာ လယ်ယာပိုင်ဆိုင်မှုမှာ အိမ်ခြေ(၂၀)ခန့်သာရှိပြီး (၁၄၀)ဧကခန့်ရှိပါသည်။ တောင်ယာစပါး တစ်နှစ် အထွက်နှုန်းမှာ တင်း(၈၀မှ၁၀၀)တင်းထွက်ပါသည်။ တောင်ယာလယ်ယာနည်းပါးခြင်း၊ မရှိခြင်းတို့ ကြောင့် စားဝတ်နေရေးပြေလည်မှုမရှိပါ။

ကယန်းသာယာ(မြောက်)ကျေးရွာသည် အိမ်ခြေ(၂၆)အိမ်ရှိချိန်တွင် သောက်သုံးရေများ လုံလောက်စွာရရှိသော်လည်းနောက်ပိုင်းတွင်လူဦးရေများလာသောကြောင့်ယူနီဆက် မှ သွယ်တန်းပေး သောရေဖြင့် လုံလောက်သော်လည်း လူဦးရေများလာသောကြောင့် မလောက်ငှသောအခါ မြန်မာအဖွဲ့ မှ ထပ်မံရေသွယ်ပေးသော်လည်း မိုးရာသီ၌သာ လုံလောက်မှုရှိပါသည်။လူနေအိမ်(၁၀၀)အိမ်ရှိသော အခါ ထိုအဖွဲ့မှ ထပ်မံသွယ်ယူခဲ့သော်လည်း ကျေးရွာဘုရားကျောင်းအတွက်သာ ဦးစားပေးပြီး သွယ်

တန်းခွဲပါသည်။ ယခုအခါ လူထုဗဟိုပြုစီမံကိန်း(CDD)မှ ကျောက်စီရေတွင်းတူးဖော် ပေးခဲ့သည့် အတွက် ယခုအခါရေလုံလောက်မှုရှိလာပါသည်။

ကယန်းသာယာ(မြောက်)သည် အနီးအနာရွာများနှင့်ဆိုင်လျှင် ပညာရေးအခြေအနေ မှာ နောက်နေးကျန်ခဲ့ပြီး ဆင်းရဲသားများလည်း ပိုမိုများပြားပါသည်။ (၁၉၉၀)ခုနှစ်တွင် စာသင်ကျောင်း မရှိသေးသောကြောင့် လူငယ်ရိပ်သာကိုသာ အသုံးပြုပြီးစာသင်ကြားခဲ့ရပါသည်။ (၉၀)နောက်ပိုင်းတွင် ထိုလူငယ်ရိပ်သာကို ကျောင်းအဖြစ်ပြောင်းလဲသတ်မှတ်ကြသည်။ နိုင်ငံတော်မှလည်း ပျဉ်ဆောင်မှ အုတ်တိုက်ဖြင့် တည်ဆောက်ပေးခဲ့ပါသည်။ ယခုအခါမူလတန်းကျောင်းမှ မူလွန်ကျောင်းအထိ သင်ကြားနိုင်ခဲ့ပါသည်။ ကျေးရွာအတွင်း (၁၉၉၀-၂၀၀၀)ခုနှစ်တွင် အလယ်တန်းမှ အထက်တန်းထိ အောင်မြင်ကြသည်။ (၂၀၀၀-၂၀၁၇)ခုနှစ်အတွင်း အထက်တန်း၊ တက္ကသိုလ်ထိတက်ရောက် နိုင်ပြီ ဖြစ်ပါသည်။ ကျေးရွာအနေဖြင့် ပညာရေးယခင်က ဆိုးရွာခဲ့သော်လည်း ယခုအခါအတော်အတန် တိုးတက်လာပြီဖြစ်ပါသည်။ သို့သော်အုပ်စုအတွင်းနှင့် ယှဉ်ကြည့်လျှင် အလယ်၊အလတ်တွင်သာ ရှိသေးပါသည်။

ပါဝင်ဆွေးနွေးသူ

ကျား - ၃၂ ဦး

မ - ၃၆ ဦး

မှတ်တမ်းတင်သူ

အမည် - ဒေါ်နန်းမွှေးနွန်ဖောင်

ရာထူး - လူထုစည်းရုံးရေးမှူး

လူထုပူးပေါင်းပါဝင်သောလူမှုဆန်းစစ်ခြင်းနှင့်အကဲဖြတ်ခြင်းလုပ်ငန်းစဉ် (PSA/PRA) အကျဉ်းချုပ်ဇယား

စဉ်	အကြောင်းအရာ	ရက်စွဲ	ဦးတည်အုပ်စု	တက်ရောက်သူ			အဓိကဆွေးနွေးချက်များ
				ကျား	မ	ပေါင်း	
၁	လူမှုရေးအရင်းအမြစ်ပြမြေပုံ Social Map/Resource Map	၂၉.၉.၂၀၁၉	ရပ်မိ၊ရပ်ဖ ကော်မတီဝင်များ	၃၂	၃၆	၆၈	အိမ်အမျိုးအစားများ၊အခြေခံ အဆောက်အဦများ၊လမ်းပန်း ဆက်သွယ်ရေးအခြေအနေ၊ လယ်ယာမြေမြစ်ချောင်း၊ ရေတွင်း၊ရေကန်သစ်တောများ
၂	ဥစ္စာနေကြွယ်ဝမှု အဆင့်သတ်မှတ်ချက် (Wealth Ranking)	၂၉.၉.၂၀၁၉	ချမ်းသာ၊ အလယ်အလတ်၊ နွမ်းပါးအုပ်စု	၃၂	၃၆	၆၈	ကျေးရွာလူမှုစီးပွားအုပ်စုများ၊ ခွဲခြားသတ်မှတ်နိုင်ရေးအတွက် အခြေခံစံနှုန်းများသတ်မှတ်ခြင်း ကျေးရွာသားများနှင့်အများသ ဘောတူခွဲခြားသတ်မှတ်ခြင်း
၃	ပိုင်ဆိုင်မှုသုံးသပ်ခြင်း	၂၉.၉.၂၀၁၉	ကော်မတီဝင်၊ အမျိုးသမီး၊ အမျိုးသားများ	၃၂	၃၆	၆၈	အမျိုးသမီးနှင့် အမျိုးသားများပိုင်ဆိုင်ပြီးထိန်းချုပ် ထားသည့် ပိုင်ဆိုင်မှု(သို့) အရင်းအမြစ် များကိုသုံးသပ်ခြင်း
၄	ရာသီခွင်ပြကွဲဒီဇို Seasonal Calender	၂၉.၉.၂၀၁၉	ကော်မတီဝင်၊ အမျိုးသမီး၊ အမျိုးသားများ	၃၂	၃၆	၆၈	ရာသီဥတု၊စိုက်ပျိုးသီးနှံများ၊ လယ်ယာလုပ်ငန်းများ၊ ဝင်ငွေထွက်ငွေ၊မွေးမြူ ရေးလုပ်ငန်းများ၊
၅	ပင်ကူအိမ်ကွန်ယက် (Spider Web)	၂၉.၉.၂၀၁၉	အမျိုးသား၊ အမျိုးသမီးများ	၃၂	၃၆	၆၈	အမျိုးသား၊အမျိုးသမီးများ တန်းတူအခွင့်အရေးရရှိမှုနှင့် မရရှိသည့်အကြောင်းအရင်းများ
၆	ဖွဲ့အစည်းချိတ်ဆက်ပုံ(Ver Diagram)	၂၉.၉.၂၀၁၉	ကျေးရွာလူမှုဖွံ့ဖြိုးရေးအဖွဲ့၊ အုပ်ချုပ်ရေးအဖွဲ့၊ ကျေးရွာစီတောက်အဖွဲ့	၃၂	၃၆	၆၈	ကျေးရွာတွင်ရှိအဖွဲ့အစည်းများ နှင့်ဖွံ့ဖြိုးရေးလုပ်ငန်းအတွက်ချိ တ် ဆက်ဆောင်ရွက်လုပ်ကိုင်မှု

ကျေးရွာ၏ လူမှုရေးအရင်းအမြစ်ပြုမြေပုံရေးဆွဲခြင်း

မြို့နယ်-လွိုင်ကော်ကျေးရွာအုပ်စု-နွားလင်းကျေးရွာ-ကယန်းသာယာ(မ)ရက်စွဲ - ၂၉.၉.၂၀၁၉



ပါဝင်ဆွေးနွေးသူ -

ကျား - ၃၂ဦး

မ - ၃ ငါးဦး

မှတ်တမ်းတင်သူ

အမည် - ဒေါ်နန်းမွှေးနွန်.ဖောင်

ရာထူး - လူထုစည်းရုံးရေးမှူး

လူမှုရေး နှင့် အရင်းအမြစ်ပြု မြေပုံသုံးသပ်ချက်

ကယန်းသာယာ(မြောက်)ကျေးရွာတွင် အိမ်ခြေ(၁၁၀)အိမ်ရှိပါသည်။ ကျေးရွာတစ်ရွာလုံး ကိုးကွယ်သည့်ဘာသာမှာ ကက်သလစ်ခရစ်ယန်ဘာသာကို ကိုးကွယ်ပါသည်။ ကျေးရွာတစ်ရွာလုံးအနေဖြင့် စိုက်ပျိုးရေးဖြင့်သာ အသက်မွေးဝမ်းကြောင်းပြုကြပါသည်။ အဓိက တောင်ယာစပါး၊ လယ်စပါးကိုစိုက်ပျိုးကြပြီး ပြောင်းဖူးပဲစင်းငုံတို့ကို စိုက်ပျိုးကြပါသည်။ ပြောင်းဖူးကိုခြံရိုသူများ အားလုံးနီးပါးစိုက်ပျိုး နိုင်သော်လည်း တစ်ချို့သောအဆင်မပြေသော မိသားစုများမှာ ခြံငှား၍လည်း စိုက်ပျိုးကြပါသည်။ ယခင်အချိန်က ခြံပိုင်ဆိုင်မှုများသော်လည်း ခြံများကိုရောင်းချမှုများလာသောကြောင့် ယခုအခါလုပ်ကိုင် စားသောက်ရန်ခြံ အလွန်နည်းပါးလာသည်။

တစ်ရွာလုံးလမ်း အခြေအနေမှာ ကျေးရွာအတွင်းဖြတ်သန်းသွားသော လှိုင်ကော်-တောင်ကြီး လမ်းမကြီးသာကောင်းမွန်ပါသည်။ ကျန်ရွာတွင်းလမ်းအားလုံးမှာ မြေသားလမ်းများဖြစ်သည်။ ရွာတွင်းလမ်းများအားလုံးမှာ အလွန်ဆိုးရွာပါသည်။ ဘုရားကျောင်းသို့ သွားရာလမ်းမှာ ကုန်းပေါ်တက်ရသောကြောင့် ထိုလမ်းမှာ လမ်းများဆိုးရွာသည့်အပြင် ဆိုင်ကယ်ဖြင့်တက်ပါက မတ်စောက်သောကြောင့် အန္တရာယ်များသည်။ ကျေးရွာအတွင်း အများဆုံးလမ်းလျှောက်သာ သွားလာကြသည်။ မိုးရွာသီတွင် အလွန်ဒုက္ခရောက်ပါသည်။ မြေသားဖြစ်သောကြောင့် နေအိမ်များညစ်ပတ်ခြင်း၊ အရေးပေါ် ကိစ္စရပ်များတွင် နောက်နေ့ကြန့်ကြာခြင်းနှင့် သန့်ရှင်းမှုနည်းပါးခြင်းများ စသည့်အဆင်မပြေမှုများကြုံတွေ့ရသည်။

ကျေးရွာအဆောက်အဦးပိုင်းတွင် ကျေးရွာအတွင်းနေအိမ်များ အားလုံးမှာ ပျဉ်ထောင် (၂)ထပ်တိုက်အိမ်များ၊ အုတ်တိုက်ပုများနှင့် ပျဉ်သွပ်မိုးအိမ်ငယ်များဆောက်လုပ်ထားကြသည်။ အုတ်တိုက်အိမ်များလည်း အနည်းငယ်ရှိပါသည်။ ကျေးရွာအတွင်း ဆောက်လုပ်ဆဲလူငယ်ရိပ်သာ တစ်ခုရှိသော်လည်း ငွေကြေးလုံလောက်မှုမရှိသောကြောင့် ဆောက်လုပ်ဆဲ အနေအထားတွင်သာရှိပါသည်။

စိုက်ပျိုးရာသီပြီးဆုံးချိန်များတွင် ထိုင်းနိုင်ငံသို့သွားရောက် အလုပ်လုပ်ကိုင်ကြသည်။ ပြည်တွင်းတွင် ဖားကန့်သို့လည်း သွားရောက်လုပ်ကိုင်ကြသည်။ ဖားဆောင်းသို့ သွားရောက်ပြီး သစ်ဆွဲခြင်းနှင့် သစ်ဖျင်းခြင်းများကို သွားရောက်လုပ်ကိုင်ကြသည်။ ရွာဟောင်းသို့ပြန်ကာ ဈေးပြန်ရောင်းခြင်း၊ ခြံပြန်လုပ်ကိုင်သော သူများလည်းရှိပါသည်။ တစ်ချို့သောသူများမှာ တောင်ယာစိုက်ပျိုးရန် ထွန်ယက်ခြင်း၊ မြက်ရှင်းခြင်းများကို လည်းရွာအတွင်းတောင်ယာများတွင်သာ အငှားလုပ်သားအဖြစ် လုပ်ကိုင်ကြသည်။ ပန်ရုံလိုက်ခြင်း၊ဆေးသုပ်ခြင်း၊လက်သမားအလုပ်များကိုလည်း ရွာအနီးအနားရွာများတွင်လည်းလုပ်ကိုင်ကြသည်။

ဘာသာရေးအနေဖြင့် ကျေးရွာအတွင်း ဘုရားကျောင်း(၁)ကျောင်းရှိပြီး ထိုနေရာတွင် ဘုန်းကြီးအိမ်ရှိပါသည်။ ဘာသာရေးခန်းမဆောင်တစ်ခုရှိပြီး ယခင်ကကျေးရွာအတွင်း အစည်းအဝေး၊ သင်တန်း တစ်ခုတစ်ခုပြုလုပ်ပါက ထိုခန်းမဆောင်ကိုသာအသုံးပြုကြပါသည်။ သို့သော် ယခုအချိန်တွင် CDDမှ ကျေးရွာခန်းမတည်ဆောက်ပေးခဲ့သောကြောင့် အစည်းအဝေးများ၊ သင်တန်းများကိုခန်းမ

ဆောင်တွင်သာ ကျင်းပပြုလုပ်ကြပါသည်။ကျေးရွာကျန်းမာရေးအခြေအနေတွင် ကျေးရွာအနေဖြင့် သန့်ရှင်းမှုများစွာ လိုအပ်နေသေးသောကြောင့် ကျန်းမာရေးနှင့် ပတ်သက်သော အသိပညာဟောပြော ပွဲများ၊ သင်တန်းများ တက်ရန်လိုအပ်သည်။ နေမကောင်းဖြစ်ပါက ကျေးရွာအတွင်း ဆေးမှီတိုဖြစ်သာ ကုသကြသည်။ အနာရောဂါပြင်းထန်မှသာ ကယန်းသာယာ(တောင်) ကျေးလက်ဆေးပေးခန်း၊ ဆေးရုံသို့ သွားရောက်ပြသကြပါသည်။

ကျေးရွာအတွင်း ကျောက်စီရေတွင်း(၁)တွင်း ရှိသောကြောင့်ယခင်ကကဲ့သို့ ကယန်း သာယာ(တောင်)နှင့် ထိရိရေထွက်ပေါက်ထိ သွားရောက်ခပ်ယူရန် မလိုသောကြောင့် များစွာ သက်သာသည်။ သို့သော် နွေအချိန်တွင် အနည်းငယ် အခက်အခဲဖြစ်နေပါသေးသည်။ ရေရှားပါး သောကြောင့်ကျေးရွာသန့်ရှင်းမှုအားနည်းကာ ဝမ်းပျက်ဝမ်းလျော အဖြစ်များပါသည်ကိုတွေ့ရသည်။

ဖွံ့ဖြိုးရေးတိုးတက်ရန် လိုအပ်ချက်များမှာ ကျေးရွာအတွင်း အခြေခံအဆောက်အအုံ များစွာ လိုအပ်နေပါသေးသည်။ မူကြိုကျောင်းများ၊ စာကြည့်တိုက်မှာလည်း ပြုပြင်ရန်လိုအပ်နေပြီး၊ လူငယ်ရိပ်သာမှာလည်း အပြီးသတ်ရန် လိုအပ်နေပါသည်။ လမ်းများမှာ ဆိုးရွာနေသောကြောင့် ပြုပြင်ရန်လိုအပ်နေပါသည်။ စာကြည့်တိုက်အတွင်း စာအုပ်စာပေများလည်း လိုအပ်ပါသည်။ ကျေးရွာ တွင်း အတွေးအခေါ်များတိုးတက်ရန်အတွက် အသိပညာပေးသင်တန်းများ ၊ အမြင်ဖွင့် သင်တန်းများ လာရောက်ပြုလုပ်ပေးပါက ကျေးရွာဖွံ့ဖြိုးတိုးတက်မှု မြန်ဆန်လာမည်ဟုသုံးသပ်ရပါသည်။

ဥစ္စာနေအဆင့် ခွဲခြားမှု စံနမူနာပုံစံ

မြို့နယ်-လွိုင်ကော် ကျေးရွာအုပ်စု-နွားလပိုင်း ကျေးရွာ-ကယန်းသာယာ(မ) ရက်စွဲ - ၂၉.၉.၂၀၁၉

အမျိုးအစား	သတ်မှတ်ချက်/ညွှန်းကိန်းများ	အိမ်ထောင်စု အရေးအတွက်	ရာခိုင်နှုန်း
ချမ်းသာ	လယ်ယာ၊လယ်ထွန်စက်၊ တိုက်အိမ်၊ ကျွဲ၊ နွား ၊ လယ်ယာ(၄)ဧက နှင့်အထက် ၊ ကား၊ ၊ တောင်ယာ (၅)ဧကအထက်၊ ဆိုင်ကယ် (၂)စီး ၊ စက်ဘီး ၊ ပြောင်းကြိတ်စက်။	၂၀အိမ်	၁၇.၅%
အလယ်အလတ်	လယ်ယာ(၃)ဧကအောက် ၊ ပျဉ်ထောင်သွပ်မိုး ၊ ဝက် ၊ ကြက် ၊ ဆိုင်ကယ်(၁)စီး ၊ စက်ဘီး။	၄၁အိမ်	၃၅.၉%
ဆင်းရဲ/နွမ်းပါး	လယ်ယာမရှိ ၊ လက်လုပ်လက်စား ၊ သက်ကယ်မိုး၊ စက်ဘီး။	၅၃အိမ်	၄၆.၄၉ %
စုစုပေါင်းအိမ်ထောင်စု		၁၁၄အိမ်	၁၀၀%

ပါဝင်ဆွေးနွေးသူ -

ကျား - ၃၂ဦး

မ - ၃၆ဦး

မှတ်တမ်းတင်သူ

အမည် - ဒေါ်နန်းမွှေးနွန့်ဖောင်

ရာထူး - လူထုစည်းရုံးရေးမှူး

ဥစ္စာနေကြွယ်ဝမှုဇယား သုံးသပ်ချက်

ကယန်းသာယာ (မြောက်) ကျေးရွာ၏ စုစုပေါင်းအိမ်ခြေမှာ(၁၁၀)အိမ်ရှိပါသည်။ ကယန်းသာယာ(မြောက်)ကျေးရွာကို လူတန်းစားအားဖြင့် အဆင့်(၃)ဖြင့် သုံးသပ်၍ သတ်မှတ်ရာတွင်

(၁) ချမ်းသာ အဆင့်

(၂) အလယ်အလတ်အဆင့်

(၃) ဆင်းရဲ အဆင့် ဟူ၍အဆင့်(၃)ဆင့် ခွဲခြား ဆွေးနွေးထားပါသည်။

ချမ်းသာအဆင့်

ကျေးရွာအနေဖြင့် ချမ်းသာအဆင့်တွင် အိမ်ခြေ(၂၀)အိမ်သာရှိပါသည်။ ရာခိုင်နှုန်းအားဖြင့် (၁၇.၅%)ရှိပါသည်။ ထိုအဆင့်တွင် တည်ရှိနေနိုင်သည့် အကြောင်းအရင်းမှာ အလုပ်ကြီးစားခြင်း၊ စုဆောင်းတတ်ခြင်း၊ ဘိုးဘွားပိုင်အမွေများ၊ လယ်မြေခြံမြေများ ပိုင်ဆိုင်ထား နိုင်ခြင်းတို့ကြောင့် ဖြစ်သည်။ တစ်ချို့သော အိမ်များမှာလည်း အရောင်းအဝယ်များပြုလုပ်ခြင်း၊ ဈေးဆိုင်များရောင်းချခြင်း၊ ပညာတတ်ခြင်း၊ အတိုးချေးစားခြင်းနှင့် စီးပွားရေးနှစ်မျိုးသုံးမျိုး လုပ်ကိုင်ကြသောကြောင့် ချမ်းသာအဆင့်တွင် ရှိနေခြင်းဖြစ်ပါသည်။











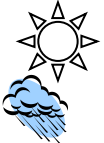



အလယ်အလတ်အဆင့်

ကျေးရွာအနေဖြင့် အလယ်အလတ်အဆင့်တွင် အိမ်ခြေ(၄၁)အိမ်ရှိပါသည်။ ရာခိုင်နှုန်းအားဖြင့်(၃၅.၉%)ရှိပါသည်။ ထိုအဆင့်တွင်တည်ရှိနေနိုင်သည့် အကြောင်းအရင်းမှာ တောင်ယာလယ်မြေ၊ ပိုက်ဆံအရင်းခံနည်းခြင်း၊ အလုပ်ကြီးစားမှုနည်းခြင်း၊ အသိညွှန်နည်းခြင်း၊ ဝင်ငွေထွက်ငွေကိုက်ညီမှုမရှိခြင်း၊ အတိုးသံသာရာတွင်လည်ပတ်နေခြင်း၊ ပညာမရှိခြင်း၊ မိသားစုတွင်တစ်ဦး၏ ဝင်ငွေပေါ်တွင်သာ မှီခိုခြင်း စသည်တို့ကြောင့် အလယ်အလတ်အဆင့်တွင် ရှိခြင်းဖြစ်ပါသည်။

ဆင်းရဲအဆင့်

ကျေးရွာအနေဖြင့်ဆင်းရဲအဆင့်တွင် အိမ်ခြေ(၅၃)အိမ်ရှိပါသည်။ ရာခိုင်နှုန်းအားဖြင့် (၄၆.၉%)ရှိပါသည်။ ထိုအဆင့်တွင်တည်ရှိနေနိုင်သည့် အကြောင်းအရင်းမှာ ကိုယ်ပိုင်လယ်ယာများ မရှိသောကြောင့် တောင်ယာအငှားလုပ်စားရာတွင် အရုံးပေါ်ခြင်း၊ ဌားခပေးချေခြင်း၌သာ ရရှိသော ဝင်ငွေကုန်ခြင်း၊ ချေးငွေများခြင်း၊ စုဆောင်းမှုနည်းခြင်း၊ အသိပညာဗဟုသုတနည်းပါးခြင်း၊ ဝင်ငွေထွက်ငွေ ကိုက်ညီမှုမရှိခြင်း၊ လက်ရှိတိုးတက်နေသော နည်းပညာရရှိမှု အခွင့်အရေးမရှိခြင်းနှင့် နည်းပါးခြင်း၊ ကျန်းမာရေး အမျိုးမျိုးကြောင့် ရရှိငွေစုဆောင်းမှုနည်းခြင်း၊ မိသားစုများပြားခြင်းစသည့် အချက်များကြောင့် ဆင်းရဲအဆင့်တွင် တည်ရှိနေခြင်းဖြစ်သည်။

ရာသီခွင်ပြက္ခဒိန်

အကြောင်းအရာ	ဧပြီလ	မေလ	ဇွန်လ	ဇွန်လို့ငလ်	ဩဂုတ်လ	စက်တင်ဘာလ	အောက်တိုဘာလ	နိုဝင်ဘာလ	ဒီဇင်ဘာလ	ဇန်နဝါရီလ	ဖေဖော်ဝါရီလ	မတ်လ
ရာသီဥတု												
စိုက်ပျိုးရေး					ပေါင်း	လိုက်	ရိတ်	သိမ်း				
ဝင်ငွေ/ထွက်ငွေ		\$\$	\$\$	\$\$	\$\$	\$\$\$	\$\$\$	\$\$\$\$	\$\$\$\$	\$\$\$	\$	
ကျန်းမာရေး	ဝမ်းပျက်	ဝမ်းလျော	သွေးလွန်	တုပ်ကွေး	ဆင်တုပ်ကွေး		နာစေး	ချောင်းဆိုး		တုပ်ကွေး		
ပွဲလမ်းသဘင်					မယ်တော်ပွဲ			သင်္ချိုင်းပွဲ	ခရစ္စမတ်ပွဲ			
သောက်သုံးရေရရှိမှု			လုံ	လောက်	မရှိ					မလုံ	လောက်	
အလုပ်အားလပ်ချိန်											အား	လပ်ချိန်

ပါဝင်ဆွေးနွေးသူ -

ကျား - ၃ ဦး

မ - ၃ ဦး

မှတ်တမ်းတင်သူ

အမည် - ဒေါ်နန်းမွှေးနွန်ဖောင်

ရာထူး - လူထုစည်းရုံးရေးမှူး

ရာသီခွင်ပြ ပြက္ခဒိန် သုံးသပ်ချက်

ရာသီဥတု

ကယန်းသာယာ(မြောက်)အနေဖြင့် ဇွန်လမှ စက်တင်ဘာလတို့တွင် မိုးကောင်းပြီး တစ်ချို့သော နှစ်များတွင် အောက်တိုဘာလထိ မိုးရွာသွန်းတတ်သည်။ထိုသို့သောနှစ်များတွင် စပါး၊ ပြောင်းများ ပျက်စီးပြီးဝင်ငွေ နည်းပါးသည်။အောက်တိုဘာလ မှ ဇန်နဝါရီလထိ ဆောင်းတွင်းကာလ ဖြစ်ပြီး ကုန်းအနည်းငယ်မြင့်သောနေရာတွင် ကျေးရွာတည်ရှိသောကြောင့် အအေးအနည်းငယ် ပိုပါသည်။

စိုက်ပျိုးရေး (စပါး၊ပြောင်း၊ပဲစင်းငုံ)

မေလ မှ ဇွန်လိုင်လအတွင်း စိုက်ပျိုးကြပြီး ဩဂုတ်လမှ စက်တင်ဘာလအထိ ပေါင်းလိုက်ခြင်းများ ဆောင်ရွက်ကြသည်။ အောက်တိုဘာလ မှ နိုဝင်ဘာလတွင် ရိတ်သိမ်းခြင်းကို ဆောင်ရွက်ကြသည်။ ပေါင်းလိုက်သောလများ နှင့် ရိတ်သိမ်းသောလများတွင် ကျေးရွာအတွင်း အလုပ်အကိုင် အခွင့်အလမ်း အနည်းငယ်ရှိပါသည်။ ရွာနီးနားတွင်လည်း ထိုအချိန်တွင် သွားရောက် လုပ်ကိုင်နိုင်သည့် အတွက် စားဝတ်နေရေး အနည်းငယ်ဖူလုံပါသည်။ ယခုနှစ်တွင် မြေပဲကိုစတင် စိုက်ပျိုးလာကြသည်။

ဝင်ငွေထွက်ငွေ

ဇွန်လမှ စက်တင်ဘာလအထိ ထွက်ငွေများသာရှိပြီး အောက်တိုဘာလ မှ ဇန်နဝါရီလအထိ ဝင်ငွေများနှင့်အတူထွက်ငွေ အနည်းငယ်ရှိပါသည်။ ဝင်ငွေသည် နိုဝင်ဘာလမှ ဒီဇင်ဘာလ ဇန်နဝါရီလတွင် ဝင်ငွေအများဆုံးဖြစ်ပြီး ပုံမှန်ထက်ပိုမိုဝင်သည်။ဝင်ငွေများနည်းပြီး ထွက်ငွေနည်း သောကြောင့် ကျေးရွာအနေဖြင့် ချမ်းသာမှုနိမ့်ကျနေပါသေးသည်။ ထွက်ငွေများမှာ လုပ်ငန်းများ အတွက် မြေဩဇာများ၊ အပင်အားတိုးဆေးများ၊ လုပ်သားများ ဌားရမ်းခြင်းနှင့် လူမှုရေးအခွန်များ စသည်တို့ကြောင့် ထွက်ငွေများတစ်နှစ်ပတ်လုံးရှိခြင်းဖြစ်ပါသည်။

ကျန်းမာရေး

ကျေးရွာအတွင်း ဧပြီလနှင့်မေလများတွင် ဝမ်းပျက်ဝမ်းလျောအဖြစ်များပါသည်။ ထိုလများတွင် ရေရှားပါးသောကြောင့် သန့်ရှင်းမှုအားနည်းပါသည်။ အိမ်သာများမှာ ယင်လုံအိမ်သာများ သော်လည်း သန့်ရှင်းမှုအားနည်းကြသည်။ အောက်တိုဘာလ မှ ဒီဇင်ဘာလအထိ နှာစေး၊ ချောင်းဆိုး၊ (ဆင်)တုတ်ကွေးရောဂါများ အဖြစ်များပါသည်။ ရာသီဖျားနာများသာအဖြစ်များပါသည်။

ပွဲလမ်းသဘင်

ကျေးရွာအနေဖြင့် ဘာသာရေးပွဲတော်များဖြစ်သောသချိုင်းပွဲနှင့် ခရစ္စမတ်ပွဲတော်များကို ကျေးရွာအတွင်း အထူးအလေးထားပြီး ပွဲကြီးများကျင်းပကြပါသည်။ တစ်ခြားရိုးရာပွဲတော်များမရှိပါ။

သောက်သုံးရေရရှိမှု

ဇွန်လ မှ စက်တင်ဘာလထိ ရေလုံလောက်မှုရှိပြီး အောက်တိုဘာလ မှ ဖေဖော်ဝါရီလ အတွင်းတွင် သောက်သုံးရေအနည်းငယ်လုံးလောက်ပါသည်။ ကျန်လများတွင် ရေရှားသောကြောင့် ထိရိရေထွက်ပေါက်နှင့် ရွာနီးနားသို့ သွားရောက်ခပ်ယူရပါသည်။ ကျောက်စီရေတွင်းရှိလာသောကြောင့် ယခင်ထက် ရေလုံလောက်ပါသည်။ သို့သော် ရေလုံလောက်စွာ ရရှိခြင်း မရှိသေးပါ။

အားလပ်ချိန်

ကျေးရွာအတွင်း ဇန်နဝါရီလ မှ မတ်လအထိအလုပ်ပါးသောလများဖြစ်ပြီး အားလပ်ချိန် အနည်းငယ် ရရှိပါသည်။ ကျေးရွာအတွင်း တစ်ချို့သော ကျေးရွာ/ကျေးရွာသားများမှာ သီးနှံစိုက်ပျိုးရန် မြက်ရှင်းခြင်း ၊ မြေထည်ခြင်းများပြုလုပ်ကြသည်။ ကျန်ရာသီများမှာ စိုက်ပျိုးခြင်းဖြင့်သာ အချိန်ကုန်ပြီး အလုပ်များပါသည်။ အားလပ်ချိန်နည်းပါးသောကြောင့် ကျေးရွာဖွံ့ဖြိုးရေးလာရောက်လုပ်ကိုင်သော အဖွဲ့အစည်းများကို အချိန်မပေးနိုင်ခြင်း ၊ အလုပ်အကိုင်စားဝတ်နေရေးကိုသာ အလေးပေး လုပ်ဆောင်ရခြင်း နှင့် အစည်းအဝေးများကို တက်ရောက်မှု စိတ်ဝင်စားမှုနည်းခြင်းတို့ကြောင့် တစ်ဖက်ကကြည့်လျှင် ဖွံ့ဖြိုးရေး နောက်ကျနေသေးသည့် အကြောင်းအရင်းဖြစ်လာသည် ဟုသုံးသပ်မည့်ပါသည်။

အရင်းအမြစ်သုံးစွဲမှုပုံစံပြဇယား

ကျား	မ	ကျား + မ
ဘောလုံးကွင်း	အပ်ချုပ်စက်	တောင်ယာ
ထော်လဂျီ		လယ်ယာ
ကိုင်းရှည်		ဖုန်း
ထွန်စက်		ကျွဲ၊ နွား
မြက်ရိတ်စက်		ဘုရားကျောင်း
ပြောင်းကြိတ်စက်		စာသင်ကျောင်း
		စာကြည့်တိုက်
		ရေတွင်း၊ ရေကန်
		ဆိုင်ကယ်၊ စက်ဘီး၊ ကား
		ခန်းမဆောင်

ပါဝင်ဆွေးနွေးသူ -

ကျား - ၃၂ဦး

မ - ၃၆ဦး

မှတ်တမ်းတင်သူ

အမည် - ဒေါ်နန်းမွှေးနွန့်ဖောင်

ရာထူး - လူထုစည်းရုံးရေးမှူး

အရင်းအမြစ်ထိန်းချုပ်မှုပုံစံပြဇယား

ကျား	မ	ကျား + မ
ထော်လဂျီ	အပ်ချုပ်စက်	တောင်ယာ
ထွန်စက်		လယ်ယာ
မြက်ရိတ်စက်		ဖုန်းတီပီ
ပြောင်းကြိတ်စက်		ကျွဲ၊ နွား
		ဘုရားကျောင်း
		စာသင်ကျောင်း
		စာကြည့်တိုက်
		ရေတွင်း၊ ရေကန်
		ဆိုင်ကယ်၊ စက်ဘီး၊ ကား
		ဘောလုံးကွင်း
		ကိုင်းရှည်
		ခန်းမဆောင်

ပါဝင်ဆွေးနွေးသူ -

ကျား - ၃၂ဦး

မ - ၃၆ဦး

မှတ်တမ်းတင်သူ

အမည် - ဒေါ်နန်းမွှေးနွန့်ဖောင်

ရာထူး - လူထုစည်းရုံးရေးမှူး

အရင်းအမြစ်ထိန်းချုပ်မှုပုံစံဇယားသုံးသပ်ချက်

ကယန်းသာယာ (မြောက်)ကျေးရွာ၏ အမျိုးသား နှင့် အမျိုးသမီးတို့၏ -

(၁) အရင်းအမြစ်သုံးစွဲမှု

(၂) အရင်းအမြစ် ထိန်းချုပ်မှု တို့ကို ဆန်းစစ်ကြည့်ရာတွင်

အရင်းအမြစ်သုံးစွဲမှုတွင် အမျိုးသမီးများအနေဖြင့် အပ်ချုပ်စက်ပင်ဖြစ်သည်။ အမျိုးသားများ အနေဖြင့် ဘော်လုံးကွင်း၊ ထော်လဂျီ၊ ကိုင်းရှည်၊ ထွန်စက်၊ မြက်ရိတ်စက် နှင့် ပြောင်းကြိတ်စက် တို့ဖြစ်သည်။ အမျိုးသမီးများအနေဖြင့် စားဝတ်နေရေးအတွက် လုံးပန်းနေရခြင်း၊ စိတ်ဝင်စားမှုနှင့် ဗဟုသုတနည်းပါးခြင်းကြောင့် သုံးစွဲမှုနည်းပါးသည်။ စက်ပစ္စည်းများနှင့်ပက်သက်လျှင် အမျိုးသားနှင့်သာသက်ဆိုင်သည်ဟု ယူဆထားသောကြောင့်ဖြစ်သည်။ အမျိုးသားများအနေဖြင့် အိမ်ထောင်ဦးစီးဖြစ်ခြင်း၊ ကျန်းမာသန်စွမ်းခြင်းနှင့် စက်ပစ္စည်းများကို ပိုမိုနားလည်တတ်ကျွမ်းသောကြောင့်ဖြစ်သည်။ တောင်ယာ၊ လယ်ယာ၊ ဖုန်း၊ ကျွဲ၊ နွား၊ ဘုရားကျောင်း၊ စာသင်ကျောင်း၊ စာကြည့်တိုက်၊ ရေတွင်း၊ ရေကန်၊ ဆိုင်ကယ်နှင့်စက်ဘီးတို့ကို အတူတကွသုံးစွဲကြသည်။

အရင်းအမြစ်ထိန်းချုပ်မှုတွင်လည်း အမျိုးသမီးများအနေဖြင့် အပ်ချုပ်စက်ပင်ဖြစ်သည်။ ထော်လဂျီ၊ မြက်ရိတ်စက်၊ ထွန်စက်၊ ပြောင်းကြိတ်စက် တို့ကိုအမျိုးသားများထိန်းချုပ်ပါသည်။ တောင်ယာ၊ လယ်ယာ၊ ဖုန်း၊ ကျွဲ၊ နွား၊ ဘုရားကျောင်း၊ စာသင်ကျောင်း၊ စာကြည့်တိုက် ၊ ရေတွင်း၊ ရေကန်၊ ဆိုင်ကယ်နှင့် စက်ဘီး၊ ဘော်လုံးကွင်း၊ တီဗီ၊ ကားနှင့် ကိုင်းရှည်တို့ကိုအတူတကွထိန်းချုပ်ကြပါသည်။ အမျိုးသမီးများအနေဖြင့် ထိန်းချုပ်မှုနည်းရခြင်းမှာ အစဉ်အလာအရမျိုးသားများကိုသာ အရာအားလုံး ထိန်းချုပ်ရမည်ဟုယူဆထားသောကြောင့်နှင့် ရှေးအယူအဆအတွေးအခေါ်များကို ကျင့်သုံးနေသေးသောကြောင့်ဖြစ်ပါသည်။ သို့သော်ယခုအခါ ရောင်းဝယ်မှုပြုလုပ်ရာတွင်လည်းကောင်း၊ အိမ်တွင်းပစ္စည်းအများအားဖြင့်ကို အတူတကွထိန်းချုပ်လာကြသည်။

ပင့်ကူအိမ်သုံးသပ်ခြင်းပြပုံ

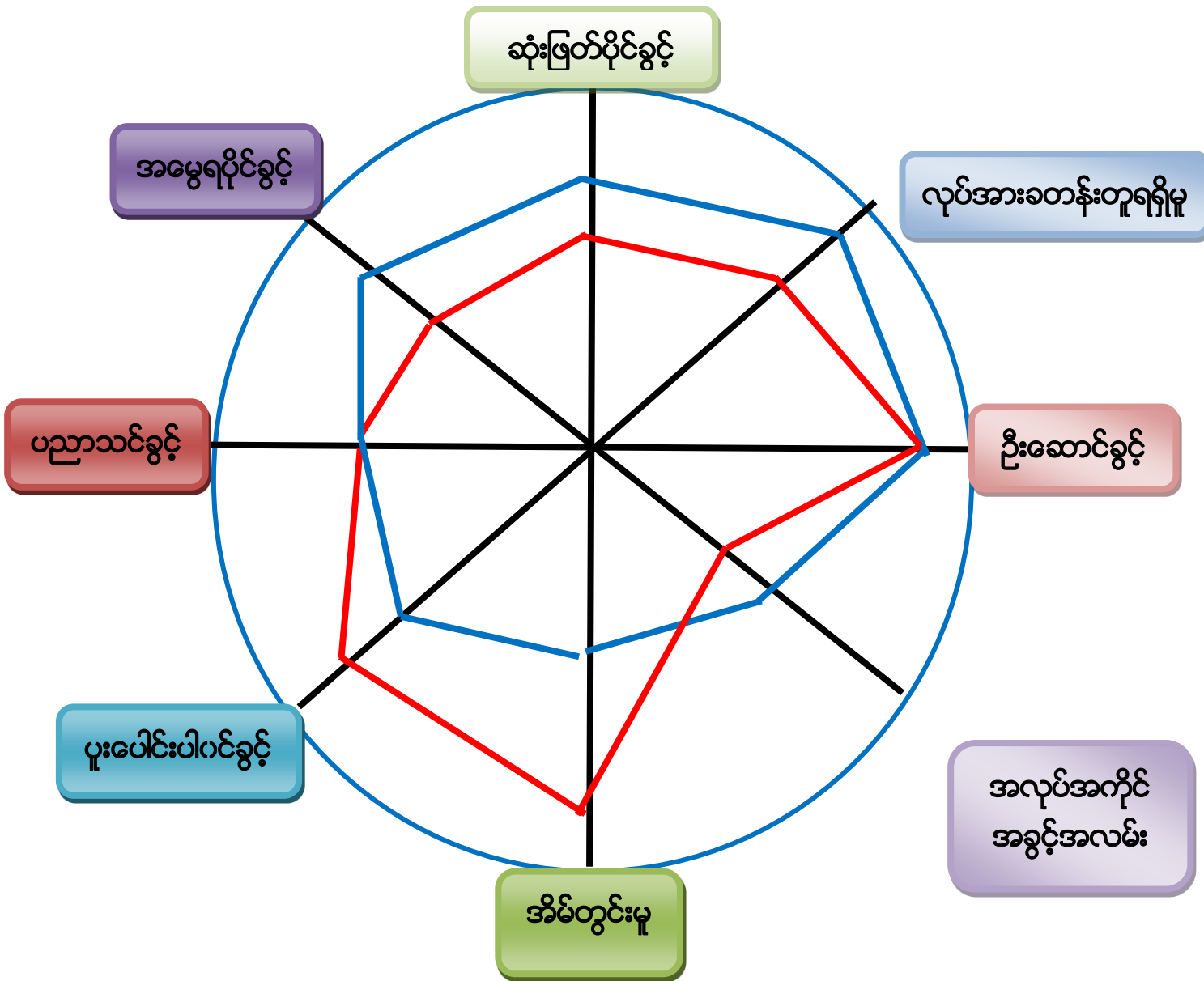

အမျိုးသား → အပြာရောင်
 အမျိုးသမီး → အနီရောင်

ပါဝင်ဆွေးနွေးသူ -

ကျား - ၃၂ဦး

မ - ၃၆ဦး

မှတ်တမ်းတင်သူ

အမည်- ဒေါ်နန်းမွှေးနွန့်ဖောင်

ရာထူး - လူထုစည်းရုံးရေးမှူး

ပင့်ကူအိမ် သုံးသပ်ချက်

ဆုံးဖြတ်ပိုင်ခွင့်

ဆုံးဖြတ်ပိုင်ခွင့်တွင် အမျိုးသားနှင့် အမျိုးသမီးအနေဖြင့် တန်းတူမဟုတ်သော်လည်း တစ်ဆင့်သာကွာနေသော အနေထားဖြင့် ဆုံးဖြတ်ပိုင်ခွင့်များပေးထားသည်။ မိသားစုရေးအရ သော်လည်းကောင်း၊ ဘာသာရေး၊ စီးပွားရေး အဖက်ဖက်မှ အမျိုးသမီးများ၏ ဆုံးဖြတ်ချက်များ ကို လေးစားပြီး အမြဲတိုင်ပင်ကြသည်။ ဆုံးဖြတ်ချက်ကို အမျိုးသားနှင့်အမျိုးသမီး နှစ်ဦးလုံးလက်ခံမှ ကျန်ကိစ္စများ ဆက်လက်ဆောင်ရွက်ကြသော်လည်းလည်း တစ်ရွာလုံးအတိုင်းအတာနှင့် ယှဉ်လျှင် အမျိုးသားများသာအဓိကထားဆုံးဖြတ်ကြသည်။

လုပ်အားခ တန်းတူရရှိမှု

ထိုအဆင့်တွင် အမျိုးသမီးများအနေဖြင့် အမျိုးသားနှင့် တန်းတူမရှိခြင်းမှာ အမျိုးသား များပြုလုပ်သော အလုပ်များကို အမျိုးသမီးများအနေဖြင့် မပြုလုပ်နိုင်သေးသော အလုပ်များရှိသေး သောကြောင့် ထိုသို့သောအလုပ်များတွင် လုပ်အားခတန်းတူမရရှိပေ။ အမျိုးသမီးများထက် ကျွမ်းကျင် မှုအရည်အချင်း ကွာခြားချက်များကြောင့်လည်း ပါပါသည်။ သို့သော် တစ်ချို့သောအလုပ်များ တွင်လုပ် ကိုင်သည့် အရည်အချင်းတူညီပါကလုပ်အားခတန်းတူရရှိပါသည်။

အလုပ်အကိုင်အခွင့်အလမ်း

ကျေးရွာအနေဖြင့် အမျိုးသားများ အလုပ်အကိုင်အခွင့်အလမ်း ပိုမိုများပြားပါသည်။ မည်သည့်နေရာဒေသမရွေး သွားရောက် လုပ်ကိုင်နိုင်ခြင်း၊ အမျိုးသားများအတွက်အလုပ်အကိုင်၊ အခွင့် အလမ်းပေါများခြင်းတို့ကြောင့်ဖြစ်သည်။ အမျိုးသမီးများအနေဖြင့် အမျိုးသားများထက် အတန်းပညာ အရ ပိုမိုပညာသင်ကြားရသော်လည်း အရှက်အကြောက်ကြီးခြင်း၊ ရိုးရာဘိုးဘွားပိုင်အလုပ်ကိုသာ ပိုမိုလုပ်ကိုင်ဆောင်ရွက်ကြခြင်းနှင့် ဗဟုသုတနည်းပါးခြင်းတို့ကြောင့်ပါဝင်သည်။

အိမ်တွင်းမှု

အိမ်တွင်းမှုတွင် အမျိုးသားများနှင့် အမျိုးသမီးများ အိမ်တွင်းမှုကိစ္စများတွင် အများအား ဖြင့် မည်သူ့တာဝန် ဟူ၍ခွဲခြားသတ်မှတ်ထားခြင်း မရှိသော်လည်း ထိုအဆင့်တွင် အမျိုးသမီးများ၏ မဖြစ်မနေလုပ်ဆောင်အပ်သော အရာတစ်ခုအဖြစ်သတ်မှတ် ထားသောကြောင့် အမျိုးသားများ ကူညီခြင်းအများအစားမရှိပေ။ အမျိုးသမီးများအနေဖြင့် လယ်စိုက်ခြင်း၊ ပေါင်းလိုက်ခြင်း၊ ပျိုးနုတ်ခြင်း၊ စပါးရိတ်ခြင်း တို့ကို ပိုမိုလုပ်ကိုင်ရပြီး လယ်ထဲတွင်သာ အချိန်ကုန်သောကြောင့် အနည်းငယ်သော အမျိုးသားများမှာ အိမ်တွင်းဝေယျာကိစ္စများကို ပိုင်းဝန်းကူကြသည်။

ဦးဆောင်ခွင့်

ထိုအဆင့်တွင် မည်သည့်ကိစ္စမဆို ယခုအချိန်အထိ အမျိုးသား၏ ဆုံးဖြတ်ချက်အတိုင်း သာ အများဆုံးအတည်ပြု လုပ်ကိုင်ဆောင်ရွက် ကြသော်လည်း ယခင်ထက်ဆိုင်လျှင် အမျိုးသမီး များကို ဘာသာရေး ၊ လူမှုရေး ၊ စီးပွားရေးများတွင် ဦးဆောင်ခွင့် ပေးလာသည်။ ရှေးအယူအဆများကို အတော်အတန်ပျယ်ဖျက်လာပြီး အမျိုးသမီးများကို ဦးဆောင်ခွင့် ပေးလာသည်။ ကျေးရွာအတွင်းရှိ အနည်းငယ်သော အမျိုးသမီးများမှာ အတန်းပညာ ပိုမိုတတ်ခြင်းသော်လည်းကောင်း၊ ဗဟုသုတပြည့် စုံပြီး အတွေ့အကြုံရင့်ကျက်ခြင်းများကြောင့် အမျိုးသားများထက် ပိုမိုဦးဆောင်နိုင်သူများလည်းရှိသည်။ ကျေးရွာအနေဖြင့်လည်း အမျိုးသမီးများ အရည်အချင်းများရှိလျှင် ကျေးရွာအုပ်ချုပ်ရေးမှူးပင် ပြုလုပ် နိုင်သည်ဟူသော အခွင့်အရေးပေးထား ပါသည်။

ပူးပေါင်းပါဝင်ခွင့်

ထိုအဆင့်တွင် ဘာသာရေး၊ စီးပွားရေး၊ လူမျိုးရေးနှင့် ရပ်ရွာကိစ္စများတွင် အမျိုးသမီး များသည် အမျိုးသားများထက်ပိုမို တက်ကြွစွာပူးပေါင်းပါဝင်သည် ကိုတွေ့ရသည်။ အကြောင်းမှာ ရပ်ရွာအတွင်းရှိသာရေး၊ နာရေး ၊ အစည်းအဝေးနှင့် သင်တန်းများတွင် အမျိုးသားများကိုယ်စား အမျိုး သမီးများသာအစားတက်ရောက်ကြသောကြောင့် ဖြစ်သည်။

ပညာသင်ကြားခွင့်

ထိုအဆင့်တွင် ကျေးရွာအနေဖြင့် ယခင်ကဲ့သို့ အမျိုးသားများကိုသာ ဦးစားပေးအနေ ဖြင့် ပညာသင်ကြားပေးခြင်း ကဲ့သို့အဖြစ်မျိုးမရှိတော့ဘဲ ယခုအခါ အမျိုးသမီးများကိုလည်း ပညာ သင်ကြားခွင့်ပေးထားပါသည်။ အမျိုးသမီးများကိုသာ ပိုမိုပညာသင်ကြားစေလာသည်။ ထို့ကြောင့် ကျေးရွာရှိကျောင်းမှာ အမျိုးသားနှင့် အမျိုးသမီး ပညာတတ်ဦးရေတူညီမှုရှိပြီး အနည်းငယ်သာ ကွာခြား သည်ကိုတွေ့ရပါသည်။

အမွေရပိုင်ခွင့်

ထိုအဆင့်တွင် ကျေးရွာ၏လူမျိုးဓလေ့အရ ရှေးက အမျိုးသားများသာ အမွေကိစ္စ သက်ဆိုင်သော်လည်း ယခုအခါ ထိုသို့ခွဲခြားမှု အနည်းငယ်သာကျန်ပြီး ညီတူညီမျှ အမွေကို ခွဲဝေပေးမှု ယခင်နှင့်ယှဉ်လျှင် အနည်းငယ်ရှိလာပါသည်။

အဖွဲ့အစည်းချိတ်ဆက်မှု ပြပုံ(ကျေးရွာအတွင်း/အပြင်)

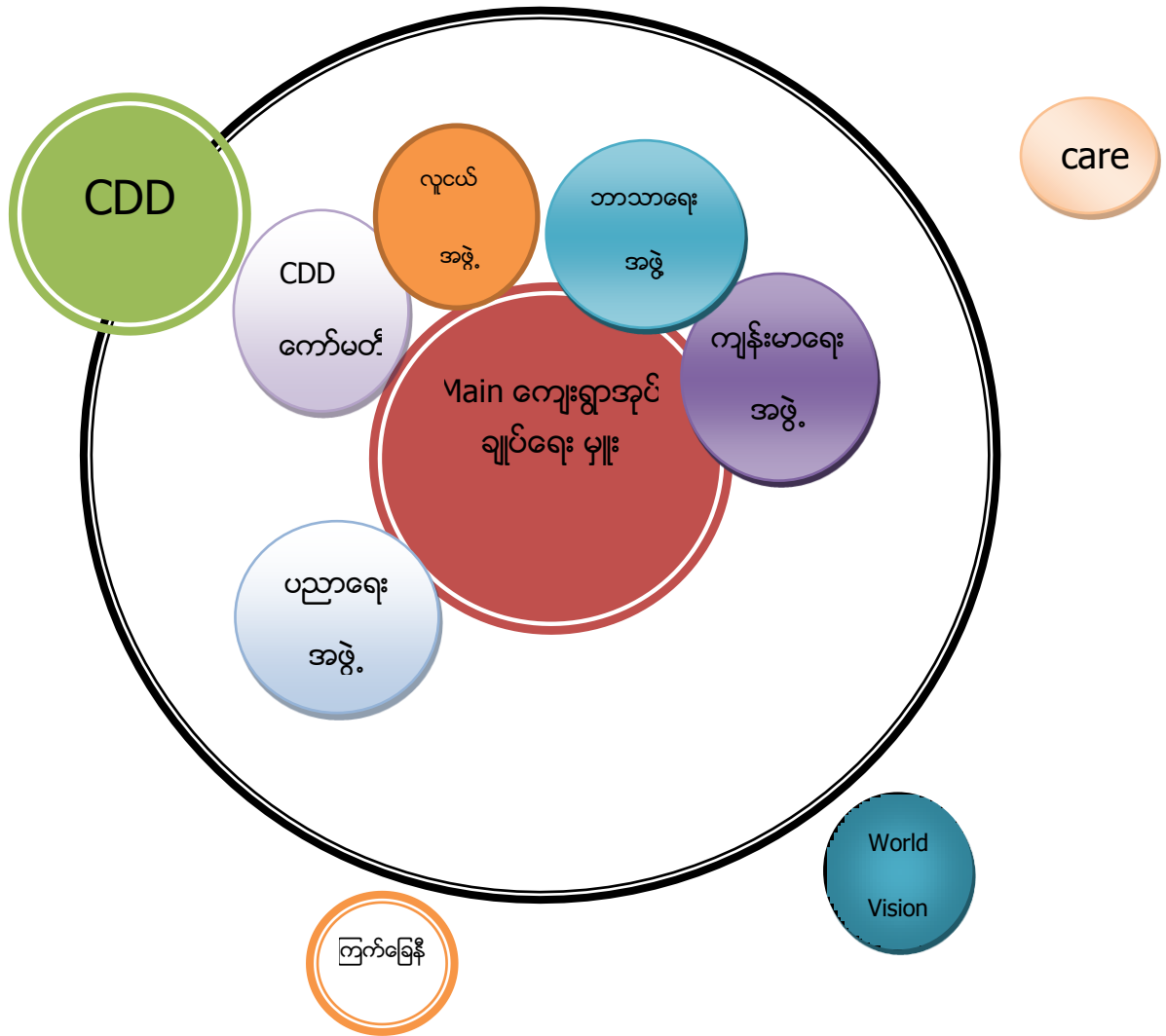

ပါဝင်ဆွေးနွေးသူ -

ကျား - ၃၂ဦး

မ - ၃၆ဦး

မှတ်တမ်းတင်သူ

အမည်- ဒေါ်နန်းမွှေးနွန်.ဖောင်

ရာထူး -လူထုစည်းရုံးရေးမှူး

ကျေးရွာချိတ်ဆက်မှု သုံးသပ်ချက်

Main ကျေးရွာအုပ်ချုပ်ရေးမှူး

ကျေးရွာအတွင်းဖြစ်ပေါ်လာသော အရေးကိစ္စကြီးငယ်မှန်သမျှကို ကူညီဖြေရှင်း အကြံပေးခြင်း၊ ပြဿနာများကို သေးသည်ထက်သေးအောင်ဖြေရှင်းပေးပါသည်။ ပြင်မမှ ဝင်လာသော အဖွဲ့အစည်းများနှင့် ကျေးရွာကို ချိတ်ဆက်ပေးပါသည်။ကျေးရွာ၏ အရေးပါသောဆုံးဖြတ်ချက် အားလုံးကို တာဝန်ယူဆောင်ရွက်ပေးပါသည်။

ဘာသာရေးအဖွဲ့

ကျေးရွာတွင်း ဘာသာရေးသက်ဆိုင်သောကိစ္စအဝဝ မှန်သမျှကို ထိုအဖွဲ့မှ ကြီးမှူးပြီး ဦးဆောင် ဆောင်ရွက်ပေးပါသည်။

ကျန်းမာရေးအဖွဲ့

ကျေးရွာအတွင်း ကျန်းမာရေးနှင့်သက်ဆိုင်သောကိစ္စရပ်များကို ဦးဆောင်ပေးပါသည်။ ကိုယ်ဝန်သည်အမျိုးသမီးများ၏ ကျန်းမာရေးနှင့်ပတ်သက်သော ကိစ္စများတွင်လည်း ဆောင်ရွက် ပေးပါသည်။ ကျေးရွာပြင်ပမှ ဝင်ရောက်လာသော ကျန်းမာရေးနှင့်သက်ဆိုင်သော အဖွဲ့အစည်းများ နှင့် လည်းကျေးရွာကို ချိတ်ဆက်ပေးခြင်း၊ အစည်းအဝေးများခေါ်ယူပေးခြင်းများကို ဆောင်ရွက်ပေးပါ သည်။

ပညာရေးအဖွဲ့

ကျောင်းပညာရေးနှင့်ပတ်သက်သော ကိစ္စအဝဝကို ထိုအဖွဲ့မှ ဦးစီးဦးဆောင်ကာ ဆောင်ရွက် ပေးပါသည်။ ကျောင်းသူ၊ကျောင်းသားများ၏ အရေးကိစ္စဝဝကို မိဘများနှင့် ချိတ်ဆက် ဆောင်ရွက်ပေးပါသည်။

လူငယ်အဖွဲ့

ကျေးရွာတွင်း လူငယ်အဖွဲ့ကိုလည်းဖွဲ့စည်းထားပြီး ကျေးရွာ၏ သာရေး၊နာရေး ကိစ္စများ တွင် ကူညီဆောင်ရွက်ကြသည်။ ဘာသာရေးကိစ္စသော်လည်းကောင်း ၊ ကျေးရွာလုပ်အားပေးများတွင် သော်လည်းကောင်း လူငယ်အဖွဲ့ကို အားကိုးကြသည်။ ကျေးရွာ (သို့) အုပ်စု ဘောလုံးပွဲများတွင် ကစားရန် လူငယ်အမျိုးသားကိုလည်း ဖွဲ့စည်းထားပါသည်။

CDD ကော်မတီ

ကျေးရွာပြင်ပမှလာသော လူထုပဟိုပြုစီမံကိန်း၏ ကော်မတီအဖွဲ့ဝင်များဖြစ်သည်။ ကျေးရွာတစ်ရွာလုံးကိုယ်စား စီမံကိန်းအကောင်အထည်ဖော်ရန်အတွက် တာဝန်ယူတာဝန်ခံပေးသော အဖွဲ့ဖြစ်သည်။စီမံကိန်းကာလများတွင် ကျေးရွာလူထုနှင့် အတူတကွအကောင်အထည်ဖော် ဆောင်ရွက်ကြသည်။

CDD (လူထုပဟိုပြုစီမံကိန်း)

ထိုစီမံကိန်းများအနေဖြင့် ကျေးရွာအတွင်း လိုအပ်သော အခြေခံအဆောက်အအုံများကို ဆောက်လုပ်ပေးပြီး ကျေးရွာလူထုအသိပညာ၊ အရည်အသွေးတိုးတက်လာဖို့ရန်အတွက် သင်တန်း ပေးပြီး ကျေးရွာလူထုပူးပေါင်းပါဝင်မှုအားဖြင့် အကောင်အထည် ဖော်ဆောင်ရွက်ကြပါသည်။

ကြက်ခြေနီ

ကျန်းမာရေးသင်တန်းများပေးခြင်း ၊ ခြင်ထောင် ၊ အဂီစီ ၊ ရေသန့်စက် ၊ စံပြ အိမ်သာများ နှင့် ရှေးဦးသူနာပြုပြုစုနည်းများ လိုအပ်သောအခါ လိုအပ်သောဆေးဝါး နှင့် ဓာတ်ဆားများပေးခြင်း တို့ကို ပြုလုပ်ပေးပါသည်။ ထို့နောက် မတည်ငွေများ ပံ့ပိုးပေးခြင်း နှင့် ရာသီအလိုက် ကျန်းမာရေးအသိပညာ ပေးများကို အိမ်တိုင်းဆောင်ရွက်ပေးပါသည်။

WORLD VISION

World Vision အနေဖြင့် ကျေးရွာအတွင်း အသိပညာဆွေးနွေးပွဲ ၊ ဆေးဝါးကုသစရိတ်ပံ့ပိုးပေးခြင်း၊ မူကြိုဆရာမလစာ နှင့် အာဟာရပံ့ပိုးပေးခြင်း ၊ တီဗီ ၊ ငှက်ဖျား နှင့်ပက်သက်၍ သင်တန်းပေးခြင်း ၊ ဆီ ၊ ဆပ်ပြာမှုန့် နှင့် လိုအပ်သောအခြားအရာများကိုထောက်ပံ့ပေးခြင်း ၊ မိခင် နှင့် ကလေးကျန်းမာရေး နှင့် ပက်သက်ပြီး လိုအပ်သောငွေရေးကြေးရေး နှင့် ပစ္စည်းများကို ထောက်ပံ့ပေးပါသည်။

CARE

Care အဖွဲ့အစည်းအနေဖြင့် ယခင်ကကျေးရွာအတွင်းလိုအပ်သော သင်တန်းများ၊ ထောက်ပံ့မှုများ ပေးခဲ့သည်။ ထိုမှကျေးရွာက ထောက်ပံ့မှုများမှရသော ငွေကြေးများကျေးရွာတစ်ရွာလုံး စုပေါင်းပြီး လူငယ်ရိပ်သာကို တည်ဆောက်ခဲ့သည်။ ယခုအခါလည်ပတ်ထိန်းသိမ်းမှုများ မရှိသောကြောင့် ပျက်ဆီးမှုများနေသည်။

ကျေးရွာစီ/ထောက်ကော်မတီဖွဲ့စည်းပုံဇယား

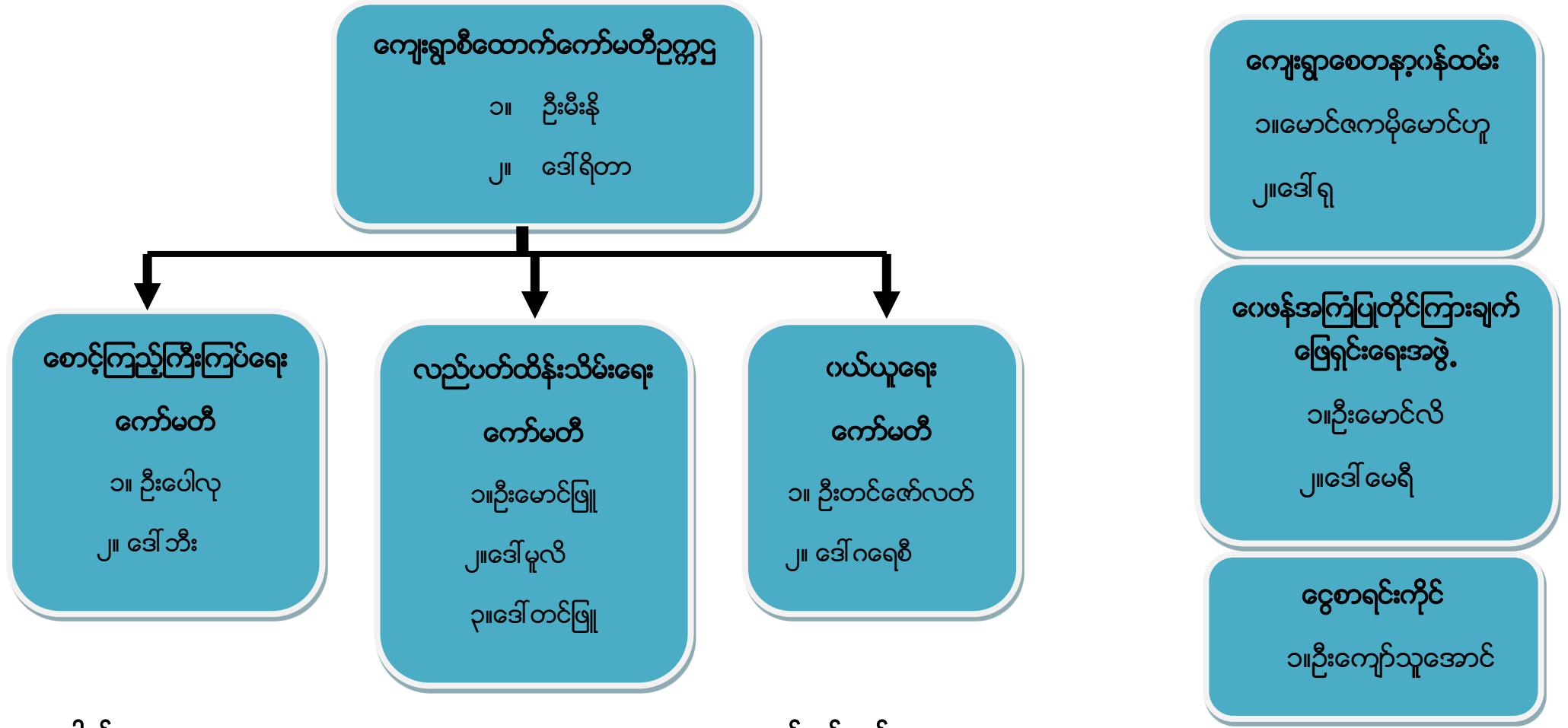

ပါဝင်ဆွေးနွေးသူ -

ကျား - ၃၂ဦး

မ- ၃၆ဦး

မှတ်တမ်းတင်သူ

အမည်- ဒေါ်နန်းမွှေးနွန်.ဖောင်

ရာထူး-လူထုစည်းရုံးရေးမှူး

ကျေးရွာအုပ်စုစီထောက်ကော်မတီဖွဲ့စည်းပုံဇယား

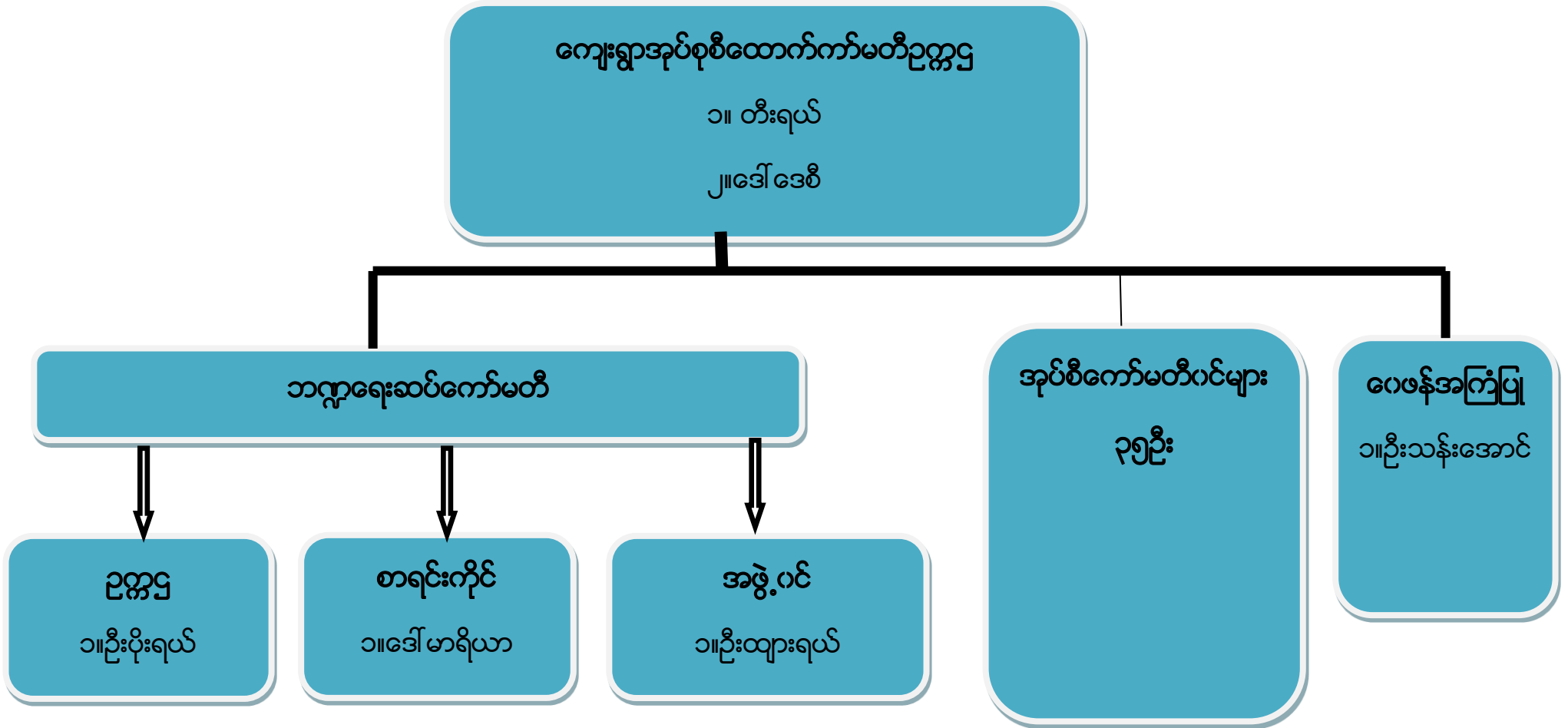

အုပ်စုကော်မတီ အဖွဲ့ဝင်များ

စဉ်	ကျေးရွာအမည်	ကော်မတီဝင်အမည်	
		ကျား	မ
၁	ထေးပလော်ခူ	ဦးဖရေရယ်	ဒေါ်ထွေးမြာ
၂	မြေနီကုန်း	အုပ်စု ဘဏ္ဍာရေးဆပ်	ဒေါ်မာရီစလင်း
၃	ပျားကနဲ	ဦးယိုရှု	ဒေါ်နော်ထူးစေး
၄	ထီးသူးကူး	အုပ်စုစီထောက်	ဒေါ်မာရီ
၅	(၃)မိုင်ပကြီ	ဦးပေါလူ	ဒေါ်ငါးမြာဝင်း
၆	မော်ချီးစုစည်း	ဦးယောဟန်	အုပ်စုစာရင်းကိုင်
၇	လင်ဖုံအောက်	ဦးမြင့်ခိုင်	ဒေါ်နန်းငဲ့မူ
၈	လင်ဖုံထက်	ဦးခွန်ကြူး	ဒေါ်နန်းခမ်းကျော်
၉	ဒေါခေါ်ခူ	ဦးငါးရယ်	ညေးမြာ
၁၀	ကယန်းကြူ	အုပ်စု ဘဏ္ဍာရေးဆပ်	ဒေါ်ဘဲမယ်
၁၁	ပဒါးညေး	ဦးပန်းစိန်	ဒေါ်ခင်စိန်
၁၂	လယ်ထွဲရွာသစ်	ဦးတီးခွန်	ဒေါ်ရွှေကြာ
၁၃	လယ်ထွဲရွာဟောင်း	ဦးမောင်ငယ်	ဒေါ်ပန်းငွေ
၁၄	နွားလဝိုးစံပြ	ဦးဘဲရယ်	ဒေါ်ဘယ်ရောနီကာ
၁၅	နွားလဝိုးရွာမ	ဦးကျော်မင်းသိုက်	ဒေါ်ညိုညိုစန်း
၁၆	ကယန်းသာယာတောင်	ဦးဒါးဝီ	အုပ်စုစီထောက်
၁၇	ထီရီ	ဦးမောင်ဦး	ဒေါ်လှဝင်းကြည်
၁၈	ကယန်းသာယာမြောက်	ဦးမီးနီ	ဒေါ်ရုသာ
၁၉	အောင်သပြေကုန်း	ဦးနေထိုင်း	ဒေါ်စီးကာ
၂၀	ကျောက်ကြီးတောင်	ဦးသန်းထွန်းလင်း	ဒေါ်ပြုံးရွှင်

ပုံစံ - ၈ - ၁ ကျေးရွာအခြေခံအချက်အလက်များ (Form PC 1)

လက်ညှိုးရွက်၊ ကျေးရွာတစ်ရွာသို့ ပထမဆုံးမိတ်ဆက်ခရီးသွားရောက်သောအခါ လူထုစည်းရုံးရေးမှူးသည် ကျေးရွာခေါင်းဆောင်များအားကျေးရွာအချက်အလက်များကိုမေတ္တာရပ်ခံ၍တောင်းခံရသည်။ ဤအချက်အလက်များကိုစီမံကိန်းမိတ်ဆက်အစည်းပေးမတိုင်မီတောင်းခံရမည်။ စီမံကိန်းမိတ်ဆက်အစည်းဝေးတွင် လူထုစည်းရုံးရေးမှူးသည် ဤအချက်အလက်များအား စစ်ဆေးပြီးမှန်ကန်အောင်ပြုလုပ်ရမည်။ ပြီးနောက်တွင် လူထုစည်းရုံးရေးမှူးမှ သတင်းအချက်အလက်ထံသို့ Tablets မှ တဆင့်ဖြည့်သွင်းရမည်။

ကျေးရွာခေါင်းဆောင် အမည် ဦး သူယ်	ကျေးရွာခေါင်းဆောင်၏ ဖုန်းနံပါတ် ၀၇-၃၈၂၈၄၇၇၉၃	လူထုစည်းရုံးရေးမှူး၏အမည် - ဦးစိုးစိုးစိုး
ပြည်နယ်တိုင်းဒေသကြီး၊ ဂယက်	မြို့နယ် လွိုင်စာကံ	ကျေးရွာအုပ်စု - ရွာလင်း ကျေးရွာ ဂယက်၊ ဂယက် (ရွာကံ)

လူမျိုးစု	အိမ်ထောင်စုအရေအတွက်	ကိုးကွယ်သည့်ဘာသာ	အိမ်ထောင်စုအရေအတွက်
လူမျိုးစု (၁) - ဂယက်	၁၀၇	ဘာသာ(၁) - ဂယက်	၁၀၇
လူမျိုးစု (၂) - ဂယက်	၂	ဘာသာ(၂) - ဂယက်	၂
လူမျိုးစု (၃) - ဂယက်	၃	ဘာသာ(၃) - ဂယက်	၃
လူမျိုးစုစော		ဘာသာစော	
အခြား			၁၁၄
	အရေအတွက်		
မသန်စွမ်းသူများ	၂		
သက်ကြီးရွယ်အိုများ (၆၅ နှစ် နှင့် အထက်)	၃၃		
စစ်ဘေးရှောင်	-		
	အမျိုးသား(အရေအတွက်)	အမျိုးသမီး(အရေအတွက်)	စုစုပေါင်းအရေအတွက်
လူဦးရေ	၃၇၃	၃၃၀	၆၀၃
လူမျိုးစု (၁) - ဂယက်	၂၈၃	၃၁၂	၅၉၅
လူမျိုးစု (၂) - ဂယက်	၃	၂	၅
လူမျိုးစု (၃) - ဂယက်	၇	၆	၁၃
အခြား			
အိမ်ထောင်ဦးစီး	၁၀၇	၇	၁၁၄

(၆) အခြေခံအထောက်အထား အချက်အလက်များ

ကောင်းကျိုး	အမှတ် ခြုံငုံ	ကျန်းမာရေး	အမှတ် ခြုံငုံ	ဘာသာရေးအထောက် အကူများ	အမှတ် ခြုံငုံ
အထက်တန်းကျောင်း	<input type="checkbox"/>	စောင့်ရှောက်	<input type="checkbox"/>	ဗေဒ	<input type="checkbox"/>
အလယ်တန်းကျောင်း	<input type="checkbox"/>	ကျန်းမာရေးဌာန	<input type="checkbox"/>	ဘုန်းကြီးကျောင်း (၀၃၃)	<input checked="" type="checkbox"/>
မူလတန်းကျောင်း	<input type="checkbox"/>	ကျန်းမာရေးဌာနခွဲ	<input type="checkbox"/>	ဟိန္ဒူဘုရားကျောင်း	<input type="checkbox"/>
ပျော်ရွှင်ကျောင်း	<input type="checkbox"/>	စောပေးဝန်း	<input type="checkbox"/>	ရေစာအိမ်ကျောင်း	<input checked="" type="checkbox"/>
အခြား	<input type="checkbox"/>	အခြား	<input type="checkbox"/>	ဗေဒ	<input type="checkbox"/>
				အခြား	<input type="checkbox"/>
မှတ်ချက်		မှတ်ချက်		မှတ်ချက်	

(၇) ကျွမ်းကျင်သူများမှတ်တမ်း (ကျေးရွာတွင်နေထိုင်သော သို့မဟုတ် တခြားရွာမှလာရောက်သောကျွမ်းကျင်သူများ)

(၁) ကောင်းကျိုး		(၂) ကျန်းမာရေး			(၃) လက်မှုပညာရှင်		
	ရွာတွင်နေ ထိုင်သူ	အခြားရွာမှ လာသူ		ရွာတွင်နေ ထိုင်သူ	အခြား ရွာမှ လာသူ	ရွာတွင် နေထိုင်သူ	အခြားရွာ မှလာသူ
မူလတန်းပြတရား/မ	<input type="checkbox"/>	<input type="checkbox"/>	စောပေး	<input type="checkbox"/>	<input type="checkbox"/>	လက်သမား	<input checked="" type="checkbox"/>
အထက်တန်းပြတရား/မ	<input type="checkbox"/>	<input type="checkbox"/>	လက်ထောက် ကျန်းမာရေးမှူး	<input type="checkbox"/>	<input type="checkbox"/>	ပန်းချီ	<input checked="" type="checkbox"/>
အလယ်တန်းပြတရား/မ	<input type="checkbox"/>	<input type="checkbox"/>	အမျိုးသမီးကျန်းမာရေး စောပေး	<input type="checkbox"/>	<input type="checkbox"/>	လျှပ်စစ်ကျွမ်းကျင် ဦးသမား	<input checked="" type="checkbox"/>
ပျော်ရွှင်တရား/မ	<input type="checkbox"/>	<input type="checkbox"/>	ဘားရွားစောပေး	<input type="checkbox"/>	<input type="checkbox"/>	ရေပိုက်သွယ်သူ	<input type="checkbox"/>
အခြား	<input type="checkbox"/>	<input type="checkbox"/>	ပြည်သူ့ကျန်းမာရေးလုပ်သား	<input type="checkbox"/>	<input type="checkbox"/>	စက်ပြင်စောပေး	<input checked="" type="checkbox"/>
မှတ်ချက်			မှတ်ချက်			မှတ်ချက်	

(၈) ကျေးရွာသို့ ရောက်ရှိနိုင်သည့်လမ်းအခြေအနေ / ကျေးရွာတစ်ရွာသည် ၎င်း၏ကျေးရွာအုပ်စုနှင့် ဆက်သွယ်ထားသော လမ်းအခြေအနေ (အောက်ပါတို့ကိုစိုင်းပါ)

- ကျောက်ကြမ်းလမ်း
- ကတ္တရာလမ်း
- ကွန်ကရစ်လမ်း
- မော်တော်ဆိုင်ကယ်လမ်း
- ကျောက်စင်းလမ်း
- မြေသားလမ်း
- လူသွားလမ်း
- အခြား _____

(င) ကျေးရွာဖွံ့ဖြိုးမှုစီမံချက်

(၁) လူထုဝတ်ပြုစီမံကိန်းမတင်မီ ဤကျေးရွာတွင်ကျေးရွာဖွံ့ဖြိုးမှု စီမံချက်ရှိခဲ့ပါသလား?

(၂) ရှိခဲ့ပါလျှင် ဤစီမံချက်ကို မည်သည့် ခုနှစ်တွင်ပြင်ဆင်ခဲ့ပါသနည်း?

(၃) ဤစီမံချက်ကို ဖြိုနယ်မှအတည်ပြုခဲ့ပါသလား?

မိုင်:ပါ

ရှိပါသည်/မရှိပါ/မသိပါ ၂၀၁၄ - ၂၀၁၇
World - Vision
၂၀၀၈ - Case

နှစ်-----/မသိပါ ✓

ပြုခဲ့ပါသည်/မပြုခဲ့ပါ /မသိပါ ✓

(စ) ခရီးအကွာအဝေး

(၁) ဤကျေးရွာ၏ဝတ်ပြုမှုနှင့်ကျေးရွာအုပ်စု၏ဝတ်ပြုမှုအထိခရီးမိုင်မည်မျှကွာဝေးသနည်း? မိုင်-----/မသိပါ (၀.၄) မိုင်

(၂) ဤကျေးရွာမှ ၎င်းကျေးရွာအုပ်စုဝတ်ပြုမှုအထိသွားလာရာတွင်ကြာမြင့်သည့်အချိန်၊

ခြောက်သွေ့ ရာသီတွင်ကြာချိန် ၁၀ မိနစ် ----- ထော်လာဂျီ/မော်တော်ဆိုင်ကယ်/ခြေလျင်/လား/မော်တော်ဘုတ်/

အခြား: -----

မိုးရာသီတွင်ကြာချိန် ၁၀ မိနစ် ----- ထော်လာဂျီ/မော်တော်ဆိုင်ကယ်/ခြေလျင်/လား/မော်တော်ဘုတ်/

အခြား: -----

(ဆ) ပတ်ဝန်းကျင်ဆိုင်ရာသဘာဝဘေးအန္တရာယ်

ဤကျေးရွာတွင်ကြေးခြင်းကဲ့သို့ သဘာဝဘေးအန္တရာယ်ကျရောက်ဖူးခြင်း ရှိပါသလား။

မရှိပါ ရှိပါသည် ရှိလျှင်ဖော်ပြပါ-----

(ဇ) ကျေးရွာတွင် ဖွဲ့စည်းထားသော အဖွဲ့အစည်းများ

လူထုဝတ်ပြုစီမံကိန်းမတင်မီ ဤကျေးရွာတွင် ကျေးရွာဖွံ့ဖြိုးရေးအတွက် အစိုးရ(သို့)ရွာသားများကိုယ်တိုင်(သို့) စီမံကိန်းတစ်ခုခုမှ ဖွဲ့စည်းထားသည့် အဖွဲ့အစည်းများရှိပါသလား။

(၁) လူထုဝတ်ပြုစီမံကိန်း

(၂) -----

(ဈ) အထွေထွေအုပ်ချုပ်ရေး ဦးစီးဌာန (GAD) မှ မှတ်တမ်းတင်ထားခြင်း

ဤကျေးရွာသည် အထွေထွေအုပ်ချုပ်ရေး ဦးစီးဌာန (GAD) မှ မှတ်တမ်းတင်ထားမှု ရှိပါသလား။

မရှိပါ ရှိပါသည်

ကျေးရွာခေါင်းဆောင်

အမည် ဦး သွယ်

လက်မှတ် *[Signature]*

နေ့စွဲ ၂၉.၀၉.၂၀၁၉

လူထုစည်းရုံးရေးမှူး

အမည် ဒေါ်နန်းဖြူ

လက်မှတ် *[Signature]*

နေ့စွဲ ၂၉.၀၉.၂၀၁၉

ပုံစံ - ၈-၂ - စီမံကိန်းစက်ဝန်းအချိန်ဇယား (PC 2)

လမ်းညွှန်ခွဲစိတ် သက်ဆိုင်ရာလူထုစည်ရုံးစုစု/လက်ထောက်နည်းပညာများမှ စီမံကိန်းစက်ဝန်းအဆင့်တစ်ခုစီပြီးစီးတိုင်းကျေးရွာနှင့် ကျေးရွာအုပ်စုအတွက် ဤပုံစံကိုဖြည့်သွင်းရမည်။								
စည်ရုံးစုစု/လက်ထောက်နည်းပညာစုစုစာရင်းအင်း အမည် - ၈၅၂၃၄ : ၈၅၅ : ၅၆၇၈၉၀ / ၈၅၆၇၈၉၀၁၂၃၄၅၆၇၈၉၀								
၀၄.၆ ၂၉-၉-၂၀၁၉					စက်ဝန်းအားအမှတ်ခြစ်ပါ <input type="checkbox"/> စက်ဝန်း(၁) <input type="checkbox"/> စက်ဝန်း(၂) <input type="checkbox"/> စက်ဝန်း(၃) ၁ စက်ဝန်း(၄)			
ပြည်နယ်/တိုင်း	မြို့နယ်	ကျေးရွာအုပ်စု	ကျေးရွာ					
ကယား	လွိုင်စာကော်	ဒွာယဒီး	ကယား၊ ဘာယာ (မြောက်)					
စီမံကိန်းအဆင့်ရွက်ဖူးအဆင့်များ	၀၄.၆		အစဉ်အစားတွင်တက်ရောက်သူအရေအတွက်					
	စတင်သည့် ၀န.	ပြီးဆုံး သည့်၀န.	အမျိုးသား အရေ အတွက်	အမျိုးသမီး အရေ အတွက်	အိမ်ထောင်စုအ ရေအတွက်	လူမျိုးစုတက်ရောက်သူ အရေအတွက်နှင့် လူမျိုးစုအမည်	အိမ်ထောင်စု ပေါင်း	အိမ်ထောင်စု %
၀၁ ကျေးရွာစီမံကိန်း စိတ်ဆက်အစဉ်အစား	၂၉-၉-၂၀၁၉	၂၉-၉-၂၀၁၉	၃၂	၃၆	၆၅	ကယား၊ ၂၆၇ ကယား ၅		
၀၂ ကျေးရွာခွဲ မြို့စုစု စီမံချက်ရေးဆွဲခြင်း အစဉ်အစား	၂၉-၉-၂၀၁၉	၂၉-၉-၂၀၁၉	၃၂	၃၆	၆၅	ကယား၊ ၂၆၇ ကယား ၅		
၀၃ ကျေးရွာအုပ်စု လုပ်ငန်းဆုံး ဖြတ်ချက်ချ သည့်အစဉ်အစား	၃-၁၁-၂၀၁၉	၃-၁၁-၂၀၁၉	၄၄	၃၂	၇၆	ကယား-၃၄၊ ကရင်-၃ မချိုင်း-၂၆၊ ကွမ်း-၁ မယား-၅၀၊ ကယား-၁ ကယား-၄၊ ကယား-၁		
၀၄ မြို့နယ်အဆင့်စီမံကိန်းရေးဆွဲရေး နှင့် အကောင်အထည်ဖော်ရေးကော်မတီ၏ စီမံကိန်း သုံးသပ်မှုအစဉ်အစား	၁၁-၁၂-၂၀၁၉	၁၁-၁၂-၂၀၁၉	မလို	မလို	မလို	မလို		
၀၅ မြို့နယ် စီမံကိန်းရေးဆွဲရေး နှင့်အကောင် အထည်ဖော်ရေးကော်မတီ၏ဆုံးဖြတ်မှုကို ရွာသို့ အသိပေးအကြောင်းကြားသည့်အစဉ်အစား						၂		

ပထမနှစ် ကျေးရွာဖွံ့ဖြိုးရေး ဦးစားပေးအစီအစဉ်

ပုံစံ - ၈ - ၃ ကျေးရွာဖွံ့ဖြိုးရေး ဦးစားပေးအစီအစဉ် (Form PC 3)

လမ်းညွှန်ချက်	အဆင့်(၃)	ကျေးရွာမှော်မှန်းချက်အစည်းအဝေး ပြီးဆုံးသောအခါ ကျေးရွာစီမံကိန်း အထောက်အကူပြု ကော်မတီသည် လူထုစည်းရုံးရေးမှူးအကူအညီဖြင့် ဤပုံစံကိုပြည့်စုံအောင် ဖြည့်သွင်းရမည်။
လူထုစည်းရုံးရေးမှူး/ဝန်ထမ်း အမည် - ဒေါ်ရှားဒဲစ်ထူး		
နေ့စွဲ ၇.၈.၂၀၂၀၁၇	စက်ဝန်းအား အမှတ်ခြစ်ပါ (✓) <input checked="" type="checkbox"/> စက်ဝန်း(၁) <input type="checkbox"/> စက်ဝန်း(၂) <input type="checkbox"/> စက်ဝန်း(၃) <input type="checkbox"/> စက်ဝန်း(၄)	
ပြည်နယ်/ခရိုင်- ကယား	မြို့နယ် - ဂြိုဟ်ကျေးရွာအုပ်စု - နွားလင်း ကျေးရွာ - ကျေးရွာ - ကျေးရွာ (၆၅၀၀၀)	

က။ အခက်အခဲအတားအဆီးများအားဆွေးနွေးခြင်း - ယခုလက်ရှိအခြေအနေတွင် ဤကျေးရွာဖွံ့ဖြိုးတိုးတက်ရေးအတွက် အဓိက အခက်အခဲအတားအဆီးများသည် မည်သည်များဖြစ်ပါသနည်း။ (အမျိုးသား/သမီး အနည်းဆုံးအခက်အခဲ ၅ ခုစီဖော်ပြပါ)

အမျိုးသား အဖွဲ့မှ တင်ပြသောအခက်အခဲအတားအဆီးများ	အမျိုးသမီး အဖွဲ့မှတင်ပြသောအခက်အခဲအတားအဆီးများ
၁ - လွှဲအဖွဲ့ရှိ ကျေးရွာရှိ ဆက်ခံခြင်း	၁ - အကင်းအနီး မရှိသည့် အဆက်အသွယ်
၂ - ရွာသူရွာသား ဆင်းရဲနွမ်းပါးမှု နှင့် နေရပ်	၂ - ကျောင်းခြံဆင်းရဲ နှင့် မလုံခြုံသည့် အဆက်အသွယ်
၃ - ရွာတွင်းလမ်းဖွားလမ်းဆွဲ ဆက်ခံ မျှော်ကြောင်း	၃ - ကျေးရွာကျေးရွာ မရှိသည့် အဆက်အသွယ်
၄ - အားကျောင်း ခြံဆင်းရဲ နှင့် လုံခြုံမှုမရှိ	၄ - မီးဖိုချောင်ရန် မရှိသည့် အဆက်အသွယ်
၅ - ပျိုဆွေ ချွေးနှုန်း မြင့်မားခြင်း	၅ - လမ်းပျား ဖြိုးကုတ်ခြင်း နှင့် နေရာ

ခ။ မှော်မှန်းခြင်း - နောင်လာမည့် (၅) နှစ် အတွင်း ကျေးရွာဖွံ့ဖြိုးရေး မှော်မှန်းလျာထားချက်များအား တင်ပြပါ။

အမျိုးသားအဖွဲ့မှ တင်ပြသောမှော်မှန်းချက်များ	အမျိုးသမီးအဖွဲ့မှ တင်ပြသောမှော်မှန်းချက်များ
၁ - တစ်နှစ်ပတ်လုံး ကျေးရွာရှိ မျှော်ကြောင်း	၁ - ကျောင်းခြံဆင်းရဲ နှင့် အဆက်အသွယ်
၂ - ရွာတွင်း လမ်းအဆက်အသွယ် နှင့် နေရာ	၂ - အဆက်အသွယ် နှင့် နေရာ
၃ - အားကျောင်း ခြံဆင်းရဲ နှင့် ကျောင်း	၃ - ကျောင်းခြံဆင်းရဲ နှင့် ကျောင်း
၄ - အဆက်အသွယ် နှင့် အဆက်အသွယ်	၄ - မီးဖိုချောင်ရန်
၅ - ပျိုဆွေ ချွေးနှုန်း မြင့်မားခြင်း	၅ - ကျောင်းခြံဆင်းရဲ နှင့် ကျောင်း

ဂ။ လူထုစီမံကိန်း၏ လာမည့် (၄) နှစ်အတွက် အကျုံးဝင်သော ဦးစားပေး ဖွံ့ဖြိုးတိုးတက်မှု လုပ်ငန်း အစီအစဉ်များအားဖော်ပြပါ။

အဆင့်	ကျေးရွာအတွက် ဦးစားပေး ဖွံ့ဖြိုးတိုးတက်မှု လုပ်ငန်းစဉ်များ	အဆိုပြုသူ (အမျိုးသားများ/ အမျိုးသမီးများ/အမျိုးသား+ အမျိုးသမီး)	ခန့်မှန်းကုန်ကျ စရိတ်	အကျိုးခံစားခွင့်ရှိသူ ခန့်မှန်းခြေ အရေအတွက်
၁	ကျေးရွာ တည်ဆောက်ခြင်း	၈ + ၈	၄၅ သိန်း	၅၅၃
၂	လမ်း၊ အဆက်အသွယ် ဖြည့်ခြင်း	၈ + ၈	၃၀၀ သိန်း	"
၃	ကျောင်း ခြံဆင်းရဲ နှင့် ကျောင်း	၈ + ၈	၁၅၀ သိန်း	"
၄	ပျိုဆွေ ချွေးနှုန်း မြင့်မားခြင်း	၈ + ၈	၆၀ သိန်း	"
၅	ပျိုဆွေ ချွေးနှုန်း မြင့်မားခြင်း	၈	၃၅ သိန်း	"

အောက်ဖော်ပြပါ

အမျိုးသား - အခက်အခဲများ

- ၆။ စာအုပ် / သား ခားယစ်နေရေးခက်ခဲ
- ၇။ မျှော်ကြို ကျောင်း တည်ဆောက်ရန်ခက်ခဲ
- ၈။ ကုယာဂိုဏ်း အပြီး တည်ဆောက်ရန် ဖွဲ့မလုံလောက် "
- ၉။ စာသင်ကျောင်း အတွက် ကျေးဇူးပြုဖို့

အမျိုးသမီး - အခက်အခဲ

- ၆။ အလုပ်အကိုင်အခွင့်အလမ်း ခက်ခဲ
- ၇။ ဆေးဝါး + ဖျံထပ်များ မလုံလောက် ခဏကြောင့် ကျန်းမာရေး အတွက် အခက်ခဲ ဖြစ်
- ၈။ စာကြည့် တိုက် စာအုပ် များ မရှိသည့် အခက်ခဲ
- ၉။ မျှော်ကြို ကျောင်း တည်ဆောက်ရန် အခက်ခဲရှိ

အမျိုးသမီး - ပျောက်စွန်း ချက်များ

- ၆။ ခက်မှု / လက်မှု | အိမ်တွင်းမှ သင်တန်း ပို့ရန် လွန်လေးရန် ။
- ၇။ ဝန်ထမ်း + ဆေးဝါး ထပ်မံ ပြန်လည် စုစည်းရန်
- ၈။ စာကြည့် တိုက်စာအုပ် ထပ်ပြန် လေးရန်
- ၉။ မျှော်ကြို ကျောင်း တည်ဆောက် လေးရန် ။

ဃ။ လူထုစီမံကိန်း၏ လာမည့် (၄) နှစ်အတွက် အကျုံးမဝင်သော ဦးစားပေး ဖွံ့ဖြိုးတိုးတက်မှု လုပ်ငန်း အစီအစဉ်များအားဖော်ပြပါ။

အဆင့်	ကျေးရွာအတွက် ဦးစားပေး ဖွံ့ဖြိုး တိုးတက်မှု လုပ်ငန်းစဉ်များ	အဆိုပြုသူ (အမျိုးသားများ/ အမျိုးသမီးများ/အမျိုးသား+ အမျိုးသမီး)	အခန်းကဏ္ဍ
၁	နိုဗိုလ်ယူစာ သင်တန်း	၈+၆	
၂	အတိုးပုံချွေးငွေ ထုတ်ပေး	၆	
၃	စီးပွားရေး ဖြင့်	၆	
၄			
၅			

ခေါင်းဆောင်၊ ကျေးရွာစီမံကိန်းအထောက်အကူပြုကော်မတီမှ အတည်ပြုသည်။

အမည် ဦးကျော်ကျော် လက်မှတ် [Signature] နေ့စွဲ ၂၀၁၇.၂.၁၉

ဒုတိယနှစ် ကျေးရွာဖွံ့ဖြိုးရေး ဦးစားပေးအစီအစဉ်

ပုံစံ - စ - ၃ ကျေးရွာဖွံ့ဖြိုးရေး ဦးစားပေးအစီအစဉ် (Form PC 3)

လမ်းညွှန်ချက်၊ အဆင့်(၃) ကျေးရွာမျှော်မှန်းချက်အစည်းအဝေး ပြီးဆုံးသောအခါ ကျေးရွာစီမံကိန်း အထောက်အကူပြု ကော်မတီသည် လူထုစည်းရုံးရေးမှူးအကူအညီဖြင့် ဤပုံစံကိုပြည့်စုံအောင် ဖြည့်သွင်းရမည်။

လူထုစည်းရုံးရေးမှူး/ဝန်ထမ်း အမည် **ဒေါ်ခင်မြင့်ဝင်း**

နေ့စွဲ **17 . 10 . 2017** စက်ဝန်းအား အမှတ်ခြစ်ပါ (✓) စက်ဝန်း(၁) စက်ဝန်း(၂) စက်ဝန်း(၃) စက်ဝန်း(၄)

ပြည်နယ်/တိုင်း **ကယား** မြို့နယ် **လွိုင်ကော်** ကျေးရွာအုပ်စု **နွားလမ်း** ကျေးရွာ **ကယားသာယာ (မ)**

က။ အခက်အခဲအတားအဆီးများအားဆွေးနွေးခြင်း - ယခုလက်ရှိအခြေအနေတွင် ဤကျေးရွာဖွံ့ဖြိုးတိုးတက်ရေးအတွက် အဓိက အခက်အခဲအတားအဆီးများသည် မည်သည်များဖြစ်ပါသနည်း။ (အမျိုးသား/သမီး အနည်းဆုံးအခက်အခဲ ၅ ခုစီဖော်ပြပါ)

အမျိုးသား အဖွဲ့မှ တင်ပြသောအခက်အခဲအတားအဆီးများ	အမျိုးသမီး အဖွဲ့မှတင်ပြသောအခက်အခဲအတားအဆီးများ
၁ မိုးရာသီတွင် လမ်းဒဏ်ခံရသွားလာရခက်ခဲ	၁ ကလေးတို့နှင့်နေရာသောကြောင့် အပျက်ကောင်းစွာမလုပ်နိုင်ခြင်း၊ ကလေးကို အပျက်ကောင်းစွာမလုပ်နိုင်ခြင်း
၂ စားနပ်ရိက္ခာပိုမိုပျက်စီးစေရန်၊ ဖောက်ခွဲခြင်း၊ အစားအသောက်ပိုမိုပျက်စီးစေခြင်း	၂ လမ်းမှားဖောက်ခြင်း၊ ရွာကြောင့် သွားလာရခက်ခဲခြင်း၊ နေထိုင်ခြင်း၊ အစားအသောက်ပိုမိုပျက်စီးစေခြင်း
၃ သီးနှံစိုက်ပျိုးရေးနှင့်ပတ်သက်သည့် ပျက်စီးခြင်း	၃ အာဟာရမည့်ဝမ်းကြောင်း ပညာ များ လိုအပ်ခြင်း
၄ ကုန်အတွင်းခွန်နှင့်ဆိုင်ရာ မရှိခြင်း	၄ အပျက်ပျက်ကိုင်ရန် နေရာအခက်ခဲ၊ အစားအသောက်ပိုမိုပျက်စီးစေခြင်း
၅ ကျေးရွာအတွင်း အဝေးပြုလုပ်ရန် နေရာမရှိခြင်း	၅ လူယဉ်စုစည်းနေထိုင်ရန် နေရာမရှိသောကြောင့် စုစည်းနေထိုင်မှု မရှိခြင်း
၆ ကျေးရွာအတွင်း အဝေးပြုလုပ်ရန် နေရာမရှိခြင်း	၆ ကျေးရွာအတွင်း အဝေးပြုလုပ်ရန် နေရာမရှိခြင်း
၇ ကြေးမုံတိုက်တွင် ကလေးများ အတွက်ဖက်ဖိုရန် အခက်ခဲခြင်း၊ ကလေးများ ဗဟုသုတနှင့် ပညာရေး မရရှိခြင်း	၇ ကျေးရွာအတွင်း အဝေးပြုလုပ်ရန် နေရာမရှိခြင်း၊ အစားအသောက်ပိုမိုပျက်စီးစေခြင်း
၈ ကြေးမုံတိုက်တွင် ကလေးများ အတွက်ဖက်ဖိုရန် အခက်ခဲခြင်း	၈ ကျေးရွာအတွင်း အဝေးပြုလုပ်ရန် နေရာမရှိခြင်း
၉ ကြေးမုံတိုက်တွင် ကလေးများ အတွက်ဖက်ဖိုရန် အခက်ခဲခြင်း	၉ ကျေးရွာအတွင်း အဝေးပြုလုပ်ရန် နေရာမရှိခြင်း
၁၀ ပါးစပ်ခြင်း၊ အဝေးပြုလုပ်ရန် အခက်ခဲခြင်း	၁၀ ကျေးရွာအတွင်း အဝေးပြုလုပ်ရန် နေရာမရှိခြင်း

ခ။ မျှော်မှန်းခြင်း - နောင်လာမည့် (၅)နှစ် အတွင်း ကျေးရွာဖွံ့ဖြိုးရေး မျှော်မှန်းလျာထားချက်များအား တင်ပြပါ။

အမျိုးသားအဖွဲ့မှ တင်ပြသောမျှော်မှန်းချက်များ	အမျိုးသမီးအဖွဲ့မှ တင်ပြသောမျှော်မှန်းချက်များ
၁ လမ်းများကောင်းမွန်လာပြီး သွားလာရအဆင်ပြေစေရန်	၁ မူကြိုကျောင်းတည်ဆောက်ရန်
၂ စားနပ်ရိက္ခာပိုမိုပျက်စီးစေရန်	၂ ကျေးရွာအတွင်း လမ်းပိုမို ကောင်းမွန်လာရန်
၃ ကျေးရွာအတွင်း ချမ်းသာတည်ဆောက်နိုင်ရန်	၃ လက်မှုပညာနှင့် အစားအသောက် အချွန်ပညာတို့ကို ပြုလုပ်ရန်
၄ ကြေးမုံတိုက်တွင် အစားအသောက်များ အပြုအမူ	၄ အစားအသောက်၊ ရေနှင့် ရေချိုးရန်
၅ အစားအသောက် အပြုအမူ ပညာရေး ဝင်ရောက်ခြင်း	၅ လူယဉ်စုစည်း နေထိုင်သော တည်ဆောက်ပြုပြင်ရန်။
၆ ကြေးမုံတိုက်တွင် ချမ်းသာတည်ဆောက်နိုင်ရန်	၆ ကျေးရွာအတွင်း ချမ်းသာတည်ဆောက်နိုင်ရန်။
၇	၇
၈	၈
၉	၉
၁၀	၁၀

ဂ။ လူထုစီမံကိန်း၏ လာမည့် (၄) နှစ်အတွက် အကျိုးဝင်သော ဦးစားပေး ဖွံ့ဖြိုးတိုးတက်မှု လုပ်ငန်း အစီအစဉ်များအားဖော်ပြပါ။

အဆင့်	ကျေးရွာအတွက် ဦးစားပေး ဖွံ့ဖြိုးတိုးတက်မှု လုပ်ငန်းစဉ်များ	အဆိုပြုသူ (အမျိုးသားများ/ အမျိုးသမီးများ/ အမျိုးသား+ အမျိုးသမီး)	ခန့်မှန်းကျန်ကျ ဝရိတ်	အကျိုးခံစားခွင့်ရှိသူ ခန့်မှန်းခြေ အရေ အတွက်
၁	လူယ်ရိယာ အဖြစ်ဆောင်ရွက်	မ		
၂	လမ်း၊ တံတား၊ ပြင်ဆင်ခြင်း	က+မ		
၃	ကျေးရွာအတွင်း မြေအောက်ရေအား ထိန်းသိမ်းခြင်း	က+မ		
၄	ပူပြိုကျွမ်းမြုပ်တံဆောက်	မ		
၅	ကျွမ်းမြုပ်ရေကန်ဖွဲ့ခြင်း	က		
၆				
၇				
၈				

၈။ လူထုစီမံကိန်း၏ လာမည့် (၄) နှစ်အတွက် အကျိုးခံစားခွင့် ဦးစားပေး ဖွံ့ဖြိုးတိုးတက်မှု လုပ်ငန်း အစီအစဉ်များအား ဖော်ပြပါ။

အဆင့်	ကျေးရွာအတွက် ဦးစားပေး ဖွံ့ဖြိုး တိုးတက်မှု လုပ်ငန်းစဉ်များ	အဆိုပြုသူ (အမျိုးသားများ/ အမျိုးသမီးများ/ အမျိုးသား+ အမျိုးသမီး)	အခန်းကဏ္ဍ
၁	ပိုက်ပြန်ရေးအားလုံးပေးဆောင်ခြင်း	က	
၂	အင်းအိုး၊ ရေအရရှိရေး	မ	
၃	အိမ်အောက်ရေ	မ	
၄	အကြည်တိုက်ဆောင်ရေး	က	
၅			

ခေါင်းဆောင်၊ ကျေးရွာစီမံကိန်းအထောက်အကူပြုကော်မီတီမှ အတည်ပြုသည်။

အမည် ဒေါ် အင်းကျွေး လက်မှတ် ASJ နေ့စွဲ 17. 10. 2017

တတိယနှစ် ကျေးရွာဖွံ့ဖြိုးရေး ဦးစားပေးအစီအစဉ်

ပုံစံ - စ-၃ ကျေးရွာဖွံ့ဖြိုးရေး ဦးစားပေးအစီအစဉ် (Form PC 3)

လမ်းညွှန်ချက်၊ အဆင့်(၃)ကျေးရွာမှိုက်မှန်းချက်အစည်းအဝေးပြီးဆုံးသောအခါ ကျေးရွာစီမံကိန်း အထောက်အကူပြု ကော်မတီသည် လူထုစည်းရုံးရေးမှူးအကူအညီဖြင့် ဤပုံစံကိုပြည့်စုံအောင် ဖြည့်သွင်းရမည်။

လူထုစည်းရုံးရေးမှူး/ဝန်ထမ်း အပည် ဒေါ်ခင်မြင့်လှမ်း ခန့်ခွဲ			
နေ့စွဲ	၂၆.၀၅.၂၀၁၈	စက်ဝန်းအား အမှတ်ခြစ်ပါ (✓) □ စက်ဝန်း(၁) □ စက်ဝန်း(၂) ✓ စက်ဝန်း(၃) □ စက်ဝန်း(၄)	
ပြည်နယ်/တိုင်း ကယား	မြို့နယ် လွိုင်ကော်	ကျေးရွာအုပ်စု ခွားလှီး	ကျေးရွာ ကယားသာယာ (မြောက်)

က။ အခက်အခဲအတားအဆီးများအားဆွေးနွေးခြင်း -
ယခုလက်ရှိအခြေအနေတွင် ဤကျေးရွာဖွံ့ဖြိုးတိုးတက်ရေးအတွက် အဓိကအခက်အခဲအတားအဆီးများသည် မည်သည်များ ဖြစ်ပါသနည်း။ (အမျိုးသား/သမီး အနည်းဆုံးအခက်အခဲ ၅ ခုစီဖော်ပြပါ)

အုပ်စုဖွဲ့ဆွေးနွေးမှုများမှ တင်ပြသော အခက်အခဲအတားအဆီးများ	
သွားလာရခက်ခဲသောကြောင့် အချိန် ငြုပ် ငြာခြင်း။	✓ ကျား ၀ မ □ ကျား + မ
ထောင်ကျောင်း နှင့် မြို့မို့ မရှိသောကြောင့် ဖျက်ဆီးခံရခြင်း။	✓ ကျား ၀ မ □ ကျား + မ
ဖွံ့ဖြိုးမှု နောက်ကျသောကြောင့် အစီအစဉ်တိုးတက်မှု မရှိခြင်း။	✓ ကျား ၀ မ □ ကျား + မ
စားနပ်ရိက္ခာ နည်းပါးပြီး စုစည်းရန် နေရာမရှိခြင်း။	✓ ကျား ၀ မ □ ကျား + မ
ရေကူးသော ကြောင့် ကျန်းမာရေး ပြင်းထန်စွာ ခံစားရခြင်း။	✓ ကျား ၀ မ □ ကျား + မ
မြင်ပမဟုတ် နည်းပါးခြင်း နှင့် ရင်းနှီး ၆၅ မရှိခြင်း။	□ ကျား ၀ မ □ ကျား + မ

ခ။ မှိုက်မှန်းခြင်း- နောင်လာမည့် (၅) နှစ် အတွင်း ကျေးရွာဖွံ့ဖြိုးရေး မှိုက်မှန်းလျာထားချက်များအား တင်ပြပါ။

အုပ်စုဖွဲ့ဆွေးနွေးမှုများမှ တင်ပြသော မှိုက်မှန်းချက်များ	
ဂိုဏ်း ဦးစီးမှု တိုးတက်လာပြီး စုစည်းရန် နေရာ ရှိမည်။	✓ ကျား ၀ မ □ ကျား + မ
ကျေးရွာထက် ဖြစ်သော ကလေးငယ်များ ပိုမိုများပြားလာစေရန်။	✓ ကျား ၀ မ □ ကျား + မ
ကလေးငယ်များ လုံခြုံစိတ်ချစွာ စားနပ်ရိက္ခာ ရရှိရန်။	□ ကျား ၀ မ □ ကျား + မ
ကျန်းမာရေး ဖွံ့ဖြိုးသော သောက်သုံးရေ တစ်ပြင်ညီ ရရှိရန်။	✓ ကျား ၀ မ □ ကျား + မ
ကောင်းမွန်စွာ သွားလာနိုင် ဖြစ် ဖြစ် ဆို အဆင်ပြေလာရန်။	✓ ကျား ၀ မ □ ကျား + မ
အစည်း အဝေး အဖွဲ့ ကျင်းပပြီး စားနပ်ရိက္ခာ ကျေးဇူး ဖြစ်ပျက်ရန်။	□ ကျား ၀ မ □ ကျား + မ

ပုံစံ - စ-၃ ကျေးရွာဖွံ့ဖြိုးရေး ဦးစားပေးအစီအစဉ် (Form PC 3)

လမ်းညွှန်ချက်၊ အဆင့်(၃)ကျေးရွာဖွံ့ဖြိုးရေးမှန်းချက်အစည်းအဝေးပြီးဆုံးသောအခါ ကျေးရွာစီမံကိန်း အထောက်အကူပြု ကော်မတီသည် လူထုစည်းရုံးရေးမှူးအကူအညီဖြင့် ဤပုံစံကိုပြည့်စုံအောင် ဖြည့်သွင်းရမည်။

လူထုစည်းရုံးရေးမှူး/ဝန်ထမ်း အပည် ဒေါ်ခင်မြင့်ဝင်း			
နေ့စွဲ ၇.၆.၂၀၁၈	စက်ဝန်းအား အမှတ်ခြစ်ပါ (✓) <input type="checkbox"/> စက်ဝန်း(၁) <input type="checkbox"/> စက်ဝန်း(၂) <input checked="" type="checkbox"/> စက်ဝန်း(၃) <input type="checkbox"/> စက်ဝန်း(၄)		
ပြည်နယ်/တိုင်း ကယား	မြို့နယ် လွိုင်ကော်	ကျေးရွာအုပ်စု ဖွားယို	ကျေးရွာ ကယားအာယာ (၆ မြောက်)

က။ အခက်အခဲအတားအဆီးများအားဆွေးနွေးခြင်း -
ယခုလက်ရှိအခြေအနေတွင်ဤကျေးရွာဖွံ့ဖြိုးတိုးတက်ရေးအတွက်အဓိကအခက်အခဲအတားအဆီးများသည် မည်သည်များ ဖြစ်ပါသနည်း။ (အမျိုးသား/သမီး အနည်းဆုံးအခက်အခဲ ၅ ခုစီဖော်ပြပါ)

အုပ်စုဖွဲ့ဆွေးနွေးမှုများမှ တင်ပြသောအခက်အခဲအတားအဆီးများ	
ရိယာပျက်ဆီးနေသောကြောင့် လူရုရှင်နေရာမရှိခြင်း။	<input type="checkbox"/> ကျား ၂၆ <input type="checkbox"/> ကျား + ၆
ကွဲတွင်းလမ်းပျက်ဆီးခြင်းကြောင့် အဝတ်အစား ခိုလှုံ့ကျခြင်း။	<input type="checkbox"/> ကျား ၂၆ <input type="checkbox"/> ကျား + ၆
အိမ်မှုကိစ္စဖြင့်သာ အချိန်ကုန်ပြီး တိုးတက်မှု နည်းပါးခြင်း။	<input type="checkbox"/> ကျား ၂၆ <input type="checkbox"/> ကျား + ၆
ရေကူးသောကြောင့် ကျန်းမာရေး ၊ ငွေကြေးအခက်အခဲ။	<input type="checkbox"/> ကျား ၂၆ <input type="checkbox"/> ကျား + ၆
	<input type="checkbox"/> ကျား ၂၆ <input type="checkbox"/> ကျား + ၆

ခ။ မျှော်မှန်းခြင်း- နောင်လာမည့် (၅) နှစ် အတွင်း ကျေးရွာဖွံ့ဖြိုးရေး မျှော်မှန်းလျာထားချက်များအား တင်ပြပါ။

အုပ်စုဖွဲ့ဆွေးနွေးမှုများမှ တင်ပြသောမျှော်မှန်းချက်များ	
ကလေးတိုင်းကျောင်း ပိုပြီး ငွေ ပိုမို ရှာဖွေဖို့ ရှိမည်။	<input type="checkbox"/> ကျား ၂၆ <input type="checkbox"/> ကျား + ၆
အိမ်မှု အားကောင်းပြီး အိမ်ယာအသစ် တိုးတက် ဖွံ့ဖြိုးမည်။	<input type="checkbox"/> ကျား ၂၆ <input type="checkbox"/> ကျား + ၆
ကွဲတွင်း လမ်းပျက်ဆီးမှု တိုးတက်ကောင်းမွန်လာမည်။	<input type="checkbox"/> ကျား ၂၆ <input type="checkbox"/> ကျား + ၆
ငွေရသော အလုပ်အကိုင် ရပြီး လူမှုအဖွဲ့အစည်း တိုးတက်မည်။	<input type="checkbox"/> ကျား ၂၆ <input type="checkbox"/> ကျား + ၆
	<input type="checkbox"/> ကျား ၂၆ <input type="checkbox"/> ကျား + ၆

၈။ လူထုစီမံကိန်း၏ လာမည့် (၄) နှစ်အတွက် အကျိုးမဝင်သော ဦးစားပေး ဖွံ့ဖြိုးတိုးတက်မှု လုပ်ငန်း အစီအစဉ်များအားဖော်ပြပါ။

ဦးစားပေးအဆင့်	ကျေးရွာအတွက် ဦးစားပေး ဖွံ့ဖြိုးတိုးတက်မှု လုပ်ငန်းစဉ်များ	အဆိုပြုသူ	အခန်းကဏ္ဍ	ဦးစားပေးအဆင့်သတ်မှတ်ချက်	ခန့်မှန်းကုန်ကျစရိတ်	အကျိုးခံစားခွင့်ရှိသူ ခန့်မှန်းခြေအရေအတွက်		
						ကျား	မ	ပေါင်း
၁	ဘိုးမဘောင်တည်ဆောက်ခြင်း	ကျားမ	ကျေးရွာအစားဆောက် ဘဦး	၁	၂၄,၃၀၀,၀၀၀	၁၉၄	၁၁၁၆	၁၃၁၀
၂	ပူဖြူကျောင်းဆောက်ခြင်း	ကျားမ	ပညာရေး	၂	၁၁,၅၀၀,၀၀၀	၁၉၄	၁၁၁၆	၁၃၁၀
၃	စာသင်ကျောင်း ခြံစည်းရိုးကာရံခြင်း။	ကျားမ	ပညာရေး	၃	၁၈,၀၀၀,၀၀၀	၁၉၄	၁၁၁၆	၁၃၁၀
၄	လမ်း၊ တံတား၊ မြေခြင်းခြင်း	ကျားမ	လမ်းပန်းဆက်သွယ်ရေး	၄	၃၄,၂၀၀,၀၀၀	၁၉၄	၁၁၁၆	၁၃၁၀
၅	လူ့ယာဉ်ကိုင်လာ ဖြန့်လှစ် မြေ ဖြေရေး။	ကျားမ	ကျေးရွာအစားဆောက် ဘဦး	၅	-	၁၉၄	၁၁၁၆	၁၃၁၀
၆	အိတ်ဆွဲတွင်းတူးခြင်း။	ကျားမ	ကျေးရွာအစားဆောက် ဘဦး	၆	၄,၅၀၀,၀၀၀	၁၉၄	၁၁၁၆	၁၃၁၀
၇								
၈								

၉။ လူထုစီမံကိန်း၏ လာမည့် (၄) နှစ်အတွက် အကျိုးမဝင်သော ဦးစားပေး ဖွံ့ဖြိုးတိုးတက်မှု လုပ်ငန်း အစီအစဉ်များအားဖော်ပြပါ။

အဆင့်	ကျေးရွာအတွက် ဦးစားပေး ဖွံ့ဖြိုးတိုးတက်မှု လုပ်ငန်းစဉ်များ	အဆိုပြုသူ (အမျိုးသားများ/ အမျိုးသမီးများ/ အမျိုးသား+ အမျိုးသမီး)	အခန်းကဏ္ဍ
၁	ရင်းနှီးမြှုပ်နှံရေးစီမံခန့်ခွဲခြင်း။	(အမျိုးသား + အမျိုးသမီး)	အခြား
၂	မျိုးစေ့နှင့်မြေဩဇာဖြည့်ခြင်း။ (ဖြင်း၊ ဝါး)	အမျိုးသား + အမျိုးသမီး	ရိတ်ဖြိုးရေး
၃	ရိတ်ဖြိုးရေး အစီအစဉ်များ	အမျိုးသား + အမျိုးသမီး	ရိတ်ဖြိုးရေး
၄	စာကြည့်တိုက် အစီအစဉ်များ	အမျိုးသား + အမျိုးသမီး	အခြား
၅	အိတ်ချုပ်သစ်တန်း။	အမျိုးသား + အမျိုးသမီး	အခြား
၆	ရွေးချယ်အိတ်ချုပ်သစ်တန်း	အမျိုးသား + အမျိုးသမီး	အခြား
၇	သစ်တန်းပေးခြင်း။		
၈			

ခေါင်းဆောင်၊ ကျေးရွာစီမံကိန်းအထောက်အကူပြုကော်မတီမှအတည်ပြုသည်။

အမည် ----- ဦး မိုးဝင်း ----- လက်မှတ် -----  ----- နေ့စွဲ ----- ၂၆.၉.၂၀၁၈

နေ့ရက်	၇.၇. ၂၀၁၈	အချိန်	၉:၃၀ AM မှ ၅:၀၀ PM	ဝိ
နေရာ	ကျေးဇူးအုပ်စု/ကျေးရွာ	ကျေးရွာအုပ်စု/ကျေးရွာ	ရွေးချယ် / ကျေးဇူးအုပ်စု	မ
မြို့နယ်	ပုသိမ်	ပြည်နယ်	ကယားပြည်နယ်	
အစည်းအဝေးအစီအစဉ်				
၁	စီမံကိန်းမိတ်ဆက် နှင့် စီမံကိန်းတော်ဖွဲ့ အကြောင်းရှင်းလင်းခြင်း။			
၂	လူမှုဆန်းစစ်ခြင်း ကို ကျေးဇူးအုပ်စု နှင့် အတူတကွ ပြန်လည်ဆွေးနွေးအတည်ပြုခြင်း။			
၃	ကျေးဇူးစီမံခန့်ခွဲမှု အဖွဲ့ ပြန်လည် ဖွဲ့စည်းခြင်း။			
၄	ကျေးဇူးအဖွဲ့ ဖွဲ့စည်းရေး ဦးစားပေး လုပ်ငန်းခွဲများ အဆင့်အတန်းမြှင့်တင်ခြင်း။			
၅	အကျိုး / မထင် လုပ်ငန်း ၊ အကာအကွယ် နှင့် ခံနိုင်ရည် များအား ရှင်းပြသတ်မှတ် ခြင်း။			
ဆွေးနွေးသည့်အကြောင်းအရာများ			ဦးဆောင်ဆွေးနွေးသူ	
- စီမံကိန်း မိတ်ဆက်ခြင်း နှင့် စီမံကိန်းတော်ဖွဲ့ အကြောင်း မိတ်ဆက် ခြင်း နှင့် ရှင်းလင်းစာဖြင့် ၊ ချစ်ခင် ချစ်မြတ်နိုးပါသည်။			ဒေါ်ခင်မြင့်ထွန်း + ဒေါ်မူကိုင်	
- လူမှုဆန်းစစ်ခြင်း တွင် ကျေးဇူးအုပ်စု အားလုံး နှင့် အတူ လိုအပ်ချက် ၊ ဖြည့်စွက်ချက် အားလုံးကို အတူတကွ ပြန်လည် ဖော်ထုတ် ဆွေးနွေး ခဲ့ ကြပါသည်။			ဒေါ်ခင်မြင့်ထွန်း ၊ ဦးကမမြတ်ဗဟို	
- ကျေးဇူးစီမံခန့်ခွဲမှုအဖွဲ့ကို ကျေးဇူးအုပ်စု၏ သဘောဆန္ဒ အရ ရွေးချယ်ခဲ့ပါသည်။			ဒေါ်ခင်မြင့်ထွန်း ၊ ဒေါ်မူကိုင်	
- ကျေးဇူးအဖွဲ့ လိုအပ်ချက် ဖွဲ့စည်းရေး လုပ်ငန်းများ ကို အဆင့်မြှင့်တင်ပြီး အကျိုး / မထင် လုပ်ငန်း ကို ရှင်းပြခြင်း နှင့် အကာအကွယ် နှင့် ခံနိုင်ရည် များအား ရှင်းပြ ခဲ့ပါသည်။			ဒေါ်ခင်မြင့်ထွန်း ၊ ဒေါ်မူကိုင်	
ဆွေးနွေးဆုံးဖြတ်ချက်များ-				
- လူမှုဆန်းစစ်ချက်၏ ဖြောင်းလဲချက်များကို အတူတကွ ဆွေးနွေး ဆုံးဖြတ်ခဲ့ ကြသည်။ ထပ်မံဖြည့်စွက် ချက်များကို ဖြည့်စွက်ခဲ့ကြပါသည်။ အမျိုးအစား / သမီး များ ၏ လိုအပ်ချက် များ ကို ဖော်ထုတ် ခဲ့ကြပြီး ဖွဲ့စည်းရေး လုပ်ငန်းများကို ဖော်ထုတ် ခဲ့ကြရာ အကျိုးဝင် ဘော လုပ်ငန်း (၆) လုပ်ငန်း ဖော်ထုတ် ခဲ့ကြပြီး အကျိုးမထင် ဘော လုပ်ငန်း (၆) လုပ်ငန်း အတူတကွ ဖော်ထုတ် ခဲ့ ကြပါသည်။				
ကော်မတီ ဖွဲ့စည်း မှုတွင် ငွေစာရင်း ကိုင် (၇) ဦး ထား ဂျီဖြိုး လှိုင်ပတ်ထိန်းသိန်း ရေး ကို (၂) ဦး ဖွဲ့စည်း ကြ မည် ဟု ဆွေးနွေး ဆုံးဖြတ် ခဲ့ ကြသည်။				
အကြံပြုချက်များ-				
ကျေးဇူးအုပ်စု / သား များ အဖွဲ့ဖြင့် ကျေးဇူးအဖွဲ့ ဖွဲ့စည်း ထိုးတက်ရန် အသက်မွေးဝမ်းကြောင်း သင်တန်း များ ပေးသည့် အဖွဲ့ အစည်း နှင့် ချိတ်ဆက်ပေးရန် အကြံပြု ခဲ့ ပြီး ပြန်ဆက်တွင် အစည်းအဝေး ထုတ်ပေးဖို့ ချိတ်ဆက်ပေးရန် အကူအညီအကြံပြု ခဲ့ပါသည်။				

မှတ်တမ်းပြုစုသူ ဒေါ်ခင်မြင့်ထွန်း
(၂၀၁၈)

ပုံစံ - ၈-၃ ကျေးရွာပွဲ၊ ပြီးရေး မျှော်မှန်းလျာထားချက်အစဉ် (Form PC 3)

လယ်ယာမြေပိုင်ဆိုင်မှု၊ အထွေထွေ(၃)ကျေးရွာမျှော်မှန်းချက်အစဉ်အတိုင်းအကျဉ်းချုပ်ဖော်ပြထားသော အကျဉ်းချုပ်ချက်၊ အထောက်အကူပြု ကော်မတီသည် လူထုစည်းရုံးရေးများအကူအညီဖြင့် ဤပုံစံကိုပြည့်စုံအောင် ဖြည့်သွင်းရမည်။

လူထုစည်းရုံးရေးများ/ဝန်ထမ်း အမည် - ရွှေစန်း၊ မွှေ၊ နွဲ့၊ နောင်

နေ့စွဲ - ၂၆.၀၉.၂၀၂၃ စက်ဝန်းအား အမှတ်ဖြစ်ပါ (✓) စက်ဝန်း(၁) စက်ဝန်း(၂) စက်ဝန်း(၃) ✓စက်ဝန်း(၄)

ပြည်နယ်/တိုင်း	မြို့နယ်	ကျေးရွာအုပ်စု	ကျေးရွာ
ဇနား	လျှိုင်ကော်	ရွာ၊ ယဝ်း	ကျေးရွာ ကျေးရွာ(ဤ) ကောင်

က၊ အခက်အခဲအတားအဆီးများအားဆွေးနွေးခြင်း - ယခုလက်ရှိအခြေအနေတွင်ဤကျေးရွာပွဲ၊ ပြီးတော်ရေးအတွက် အဓိကအခက်အခဲအတားအဆီးများသည် မည်သည်များဖြစ်ပါသနည်း။ (အမျိုးသား/သမီး အနည်းဆုံးအခက်အခဲ ၅ ခုစီဖော်ပြပါ)

အုပ်စုပွဲ၊ ဆွေးနွေးမှုများမှ တင်ပြသောအခက်အခဲအတားအဆီးများ	
မြေဧရိယာ၊ ဝါး၊ မျိုးရေးမရှိခြင်း၊ နွဲ့၊ မြေဧရိယာမလုံလောက်မှုတို့နှင့် နွဲ့၊ မြေဧရိယာမလုံလောက်မှုတို့ဖြင့် ဖြစ်ပေါ်လာသော အခက်အခဲများဖြစ်ပါသည်။	<input type="checkbox"/> ကျား <input type="checkbox"/> မ <input type="checkbox"/> ကျား+ မ
ရိတ်ပျိုးချား၊ နာရီသွားမရှိခြင်း၊ မြေဧရိယာမလုံလောက်မှုတို့နှင့် နွဲ့၊ မြေဧရိယာမလုံလောက်မှုတို့ဖြင့် ဖြစ်ပေါ်လာသော အခက်အခဲများဖြစ်ပါသည်။	<input type="checkbox"/> ကျား <input type="checkbox"/> မ <input type="checkbox"/> ကျား+ မ
ရေတိုင်းတို့၏ စာကြည့်တိုက်ရှိအောက်ဖို ဓာတ်ပုံများ၊ ပျံ့နှံ့သော အခက်အခဲများဖြစ်ပါသည်။	<input type="checkbox"/> ကျား <input type="checkbox"/> မ <input type="checkbox"/> ကျား+ မ
ရေတိုင်းတို့၏ မြေဧရိယာမလုံလောက်မှုတို့နှင့် နွဲ့၊ မြေဧရိယာမလုံလောက်မှုတို့ဖြင့် ဖြစ်ပေါ်လာသော အခက်အခဲများဖြစ်ပါသည်။	<input type="checkbox"/> ကျား <input type="checkbox"/> မ <input type="checkbox"/> ကျား+ မ
ရေတိုင်းတို့၏ မြေဧရိယာမလုံလောက်မှုတို့နှင့် နွဲ့၊ မြေဧရိယာမလုံလောက်မှုတို့ဖြင့် ဖြစ်ပေါ်လာသော အခက်အခဲများဖြစ်ပါသည်။	<input type="checkbox"/> ကျား <input type="checkbox"/> မ <input type="checkbox"/> ကျား+ မ
ရေတိုင်းတို့၏ မြေဧရိယာမလုံလောက်မှုတို့နှင့် နွဲ့၊ မြေဧရိယာမလုံလောက်မှုတို့ဖြင့် ဖြစ်ပေါ်လာသော အခက်အခဲများဖြစ်ပါသည်။	<input type="checkbox"/> ကျား <input type="checkbox"/> မ <input type="checkbox"/> ကျား+ မ
ရေတိုင်းတို့၏ မြေဧရိယာမလုံလောက်မှုတို့နှင့် နွဲ့၊ မြေဧရိယာမလုံလောက်မှုတို့ဖြင့် ဖြစ်ပေါ်လာသော အခက်အခဲများဖြစ်ပါသည်။	<input type="checkbox"/> ကျား <input type="checkbox"/> မ <input type="checkbox"/> ကျား+ မ
ရေတိုင်းတို့၏ မြေဧရိယာမလုံလောက်မှုတို့နှင့် နွဲ့၊ မြေဧရိယာမလုံလောက်မှုတို့ဖြင့် ဖြစ်ပေါ်လာသော အခက်အခဲများဖြစ်ပါသည်။	<input type="checkbox"/> ကျား <input type="checkbox"/> မ <input type="checkbox"/> ကျား+ မ
ရေတိုင်းတို့၏ မြေဧရိယာမလုံလောက်မှုတို့နှင့် နွဲ့၊ မြေဧရိယာမလုံလောက်မှုတို့ဖြင့် ဖြစ်ပေါ်လာသော အခက်အခဲများဖြစ်ပါသည်။	<input type="checkbox"/> ကျား <input type="checkbox"/> မ <input type="checkbox"/> ကျား+ မ

ခ၊ မျှော်မှန်းခြင်း- နောင်လာမည့် (၅)နှစ် အတွင်း ကျေးရွာပွဲ၊ ပြီးရေး မျှော်မှန်းလျာထားချက်များအား တင်ပြပါ။

အုပ်စုပွဲ၊ ဆွေးနွေးမှုများမှ တင်ပြသောအခက်အခဲအတားအဆီးများ	
ရေတိုင်းတို့၏ မြေဧရိယာမလုံလောက်မှုတို့နှင့် နွဲ့၊ မြေဧရိယာမလုံလောက်မှုတို့ဖြင့် ဖြစ်ပေါ်လာသော အခက်အခဲများဖြစ်ပါသည်။	<input type="checkbox"/> ကျား <input type="checkbox"/> မ <input type="checkbox"/> ကျား+ မ
ရေတိုင်းတို့၏ မြေဧရိယာမလုံလောက်မှုတို့နှင့် နွဲ့၊ မြေဧရိယာမလုံလောက်မှုတို့ဖြင့် ဖြစ်ပေါ်လာသော အခက်အခဲများဖြစ်ပါသည်။	<input type="checkbox"/> ကျား <input type="checkbox"/> မ <input type="checkbox"/> ကျား+ မ
ရေတိုင်းတို့၏ မြေဧရိယာမလုံလောက်မှုတို့နှင့် နွဲ့၊ မြေဧရိယာမလုံလောက်မှုတို့ဖြင့် ဖြစ်ပေါ်လာသော အခက်အခဲများဖြစ်ပါသည်။	<input type="checkbox"/> ကျား <input type="checkbox"/> မ <input type="checkbox"/> ကျား+ မ
ရေတိုင်းတို့၏ မြေဧရိယာမလုံလောက်မှုတို့နှင့် နွဲ့၊ မြေဧရိယာမလုံလောက်မှုတို့ဖြင့် ဖြစ်ပေါ်လာသော အခက်အခဲများဖြစ်ပါသည်။	<input type="checkbox"/> ကျား <input type="checkbox"/> မ <input type="checkbox"/> ကျား+ မ
ရေတိုင်းတို့၏ မြေဧရိယာမလုံလောက်မှုတို့နှင့် နွဲ့၊ မြေဧရိယာမလုံလောက်မှုတို့ဖြင့် ဖြစ်ပေါ်လာသော အခက်အခဲများဖြစ်ပါသည်။	<input type="checkbox"/> ကျား <input type="checkbox"/> မ <input type="checkbox"/> ကျား+ မ
ရေတိုင်းတို့၏ မြေဧရိယာမလုံလောက်မှုတို့နှင့် နွဲ့၊ မြေဧရိယာမလုံလောက်မှုတို့ဖြင့် ဖြစ်ပေါ်လာသော အခက်အခဲများဖြစ်ပါသည်။	<input type="checkbox"/> ကျား <input type="checkbox"/> မ <input type="checkbox"/> ကျား+ မ

ကဏ္ဍအလိုက်ဦးစားပေးလုပ်ငန်းအကျဉ်းချုပ်ဇယား

ကဏ္ဍ	စဉ်	လုပ်ငန်းအမျိုးအစား	အဆိုပြုသူ (အမှန်ဖြစ်ရန်)			ခုနှစ်	ထောက်ပံ့မည့်အဖွဲ့ အစည်း(သို့) ဌာန	မှတ်ချက်
			ကျား	မ	ကျား +မ			
အခြေခံအဆောက်အအုံကဏ္ဍ(လမ်းတံတား၊ ရေရရှိရေးမီးလင်းရေး)	၁	လမ်း တံတားပြုပြင်ခြင်း			✓			
	၂	အင်္ဂါစိတွင်းတူးခြင်း			✓			
	၃	လူငယ်ရိပ်သာပြန်လည်ပြုပြင် ခြင်း			✓			
	၄	မီးသွယ်တန်းခြင်း			✓			
	၅	ခန်းမဆောင်အိမ်သာတည်ဆောင် ခြင်း			✓			
	၆							
	၇							
လူမှုစီးပွားကဏ္ဍ(ပညာရေးကျန်းမာ ရေးနှင့်ဆိုင်သောအဆောက်အအုံများ နှင့် အခြားလိုအပ်ချက်များ)	၁	မူကြိုကျောင်းတည်ဆောက်ခြင်း			✓			
	၂	စာသင်ကျောင်းခြံစည်းရိုးကာရံ ခြင်း			✓			
	၃	စိုက်ပျိုးရေးနှင့်မွေးမြူရေးအတွက် ရင်းနှီးငွေပံ့ပိုးခြင်း			✓			
	၄	ပြောင်းစပါးမျိုးစေ့နှင့်မြေဩဇာရရှိ ခြင်း			✓			
	၅	စိုက်ပျိုးရေးအသိပညာသင်တန်း			✓			
	၆	စာကြည့်တိုက်တွင်စာအုပ်ထောက် ပံ့ခြင်း			✓			
	၇	နွေရာသီအင်္ဂလိပ်စာနှင့်စကားပြော သင်တန်း			✓			
အသက်မွေးဝမ်းကြောင်းကဏ္ဍ	၁	အပ်ချုပ်သင်တန်း		✓				
	၂							
	၃							
	၄							
	၅							
	၆							
	၇							

အခြားကဏ္ဍ (ဌာနဆိုင်ရာများသို့ လွှဲပြောင်းနိုင်ခြင်းနှင့် အကောင် အထည်ဖော်နိုင်ခြင်းမရှိသောလုပ်ငန်းများ)	၁							
	၂							
	၃							
	၄							
	၅							
	၆							
သာတာဝသော အဖွဲ့အစည်းများ လျှော့ချရေးကဏ္ဍ	၁							
	၂							
	၃							
	၄							
	၅							
	၆							

ဦးစားပေးလုပ်ငန်းအကျဉ်းချုပ်ဇယား

စဉ်	လုပ်ငန်းအမည်	ဦးစားပေးအဆင့်	အဆိုပြုသူ (ကျား)	အဆိုပြုသူ (မ)	အဆိုပြုသူ (ကျား+မ)	မှတ်ချက်
၁။	မူကြိုကျောင်းတည် ဆောက်ခြင်း	၁			✓	
၂။	လမ်း တံတားပြုပြင်ခြင်း	၂			✓	
၃။	စာသင်ကျောင်းခြံစည်းရိုး ကာရံခြင်း	၃			✓	
၄။	ခန်းမဆောင်အိမ်သာတည်ဆောက်ခြင်း	၄			✓	
၅။	အဝီစိတွင်းတူးခြင်း	၅			✓	
၆။	လူငယ်ရိပ်သာ ပြန်လည်ပြုပြင်ခြင်း	၆			✓	
၇။	မီးသွယ်တန်းခြင်း				✓	
၈။	စိုက်ပျိုးရေးနှင့်မွေးမြူရေးအတွက် ရင်းနှီးငွေပံ့ပိုးခြင်း				✓	
၉။	ပြောင်းစပါးမျိုးစေ့နှင့်မြေဩဇာရရှိခြင်း				✓	
၁၀။	စိုက်ပျိုးရေးအသိပညာသင်တန်း				✓	
၁၁။	စာကြည့်တိုက်တွင်စာအုပ်ထောက်ပံ့ခြင်း				✓	
၁၂။	အပ်ချုပ်သင်တန်း			✓		
၁၃။	နွေရာသီအင်္ဂလိပ်စာနှင့်စကားပြောသင်တန်း				✓	

ပါဝင်ဆွေးနွေးသူ -

ကျား - ၄၃

မ - ၆၉

မှတ်တမ်းတင်သူ

အမည်- ဒေါ်ခင်မြိုင်ဝင်း

ရာထူး-လူထုစည်းရုံးရေးမှူး

လုပ်ငန်းဆောင်ရွက်မှုမှတ်တမ်းခါတ်ပုံများ



