

ပြည်ထောင်စုသမ္မတမြန်မာနိုင်ငံတော်အစိုးရ
စိုက်ပျိုးရေး၊ မွေးမြူရေးနှင့်ဆည်မြောင်းဝန်ကြီးဌာန
ကျေးလက်ဒေသဖွံ့ဖြိုးတိုးတက်ရေးဦးစီးဌာန
လွိုင်ကော်-ရှားတောမြို့နယ်



လူထုပဟိုပြုစီမံကိန်း

National Community Driven Development Project



ကျေးရွာဖွံ့ဖြိုးရေးအစီအစဉ် (၂၀၁၉-၂၀၂၀)
Village Development Plan(VDP)

လွိုင်ကော်မြို့နယ်၊ နွားလဝါးကျေးရွာအုပ်စု၊ ကယန်းသာယာတောင်ကျေးရွာ

မာတိကာ

	စာမျက်နှာ
အကြောင်းအရာ	
၁။ မြို့နယ်ပြင်မြေပုံ	၃
၂။ အုပ်စုမြေပုံ	၄
၃။ အုပ်စုတွင်ပါဝင်သောကျေးရွာများစာရင်း	၅
၄။ ကျေးရွာသမိုင်းကြောင်း(ကျေးရွာအခြေခံအချက်အလက်များ)	၆
၅။ လူထုပူးပေါင်းပါဝင်သော လူမှုဆန်းစစ်ခြင်းနှင့်အကဲဖြတ်ခြင်းလုပ်ငန်းစဉ် (PSA/PRA)အကျဉ်းချုပ်ဇယား	၈
၆။ လူမှုရေး နှင့် အရင်းအမြစ်ပြင်မြေပုံ	၉
၇။ လူမှုရေး နှင့် အရင်းအမြစ်ပြင်မြေပုံသုံးသပ်ချက်	၁၀
၈။ ဥစ္စာနေကြွယ်ဝမှုအဆင့် သတ်မှတ်ချက်ပြပုံ	၁၂
၉။ ဥစ္စာနေကြွယ်ဝမှုအဆင့်သတ်မှတ်ချက်ဇယားသုံးသပ်ချက်	၁၃
၁၀။ ရာသီခွင်ပြဇယား	၁၄
၁၁။ ရာသီခွင်ပြဇယားသုံးသပ်ချက်	၁၆
၁၂။ အရင်းအမြစ် အသုံးပြုမှုနှင့်ထိန်းချုပ်မှု	၁၇
၁၃။ အရင်းအမြစ် အသုံးပြုမှုနှင့်ထိန်းချုပ်မှု သုံးသပ်ချက်	၁၉
၁၄။ ပင့်ကူအိမ်ပြပုံ (ကျား၊မ)	၂၀
၁၅။ ပင့်ကူအိမ်သုံးသပ်ချက် (ကျား၊မ)	၂၂
၁၆။ အဖွဲ့အစည်းချိတ်ဆက်မှုပြပုံ	၂၄
၁၇။ အဖွဲ့အစည်းချိတ်ဆက်မှုပြပုံသုံးသပ်ချက်	၂၅
၁၈။ ကော်မတီဝင်များစာရင်း	၂၆
၁၉။ ကျေးရွာအချက်အလက်များ (ပုံစံ-၁)	၃၀
၂၀။ စီမံကိန်းအချိန်ဇယား (ပုံစံ-၂)	၃၃
၂၁။ ကျေးရွာဖွံ့ဖြိုးရေးဦးစားပေးအစီအစဉ် (ပုံစံ-၃)	၃၄
၂၂။ အစည်းအဝေးမှတ်တမ်းများ	၄၀
၂၃။ ကဏ္ဍအလိုက်ဦးစားပေးဖွံ့ဖြိုးရေးလုပ်ငန်းစဉ်များ	၄၁
၂၄။ ဦးစားပေးလုပ်ငန်းများရွေးချယ်ခြင်းဇယား	၄၃
၂၅။ ကျေးရွာဖွံ့ဖြိုးရေးအစီအစဉ်ဆောင်ရွက်မှုမှတ်တမ်းဓာတ်ပုံများ	၄၇

လွိုင်ကော်မြို့နယ်မြေပုံ

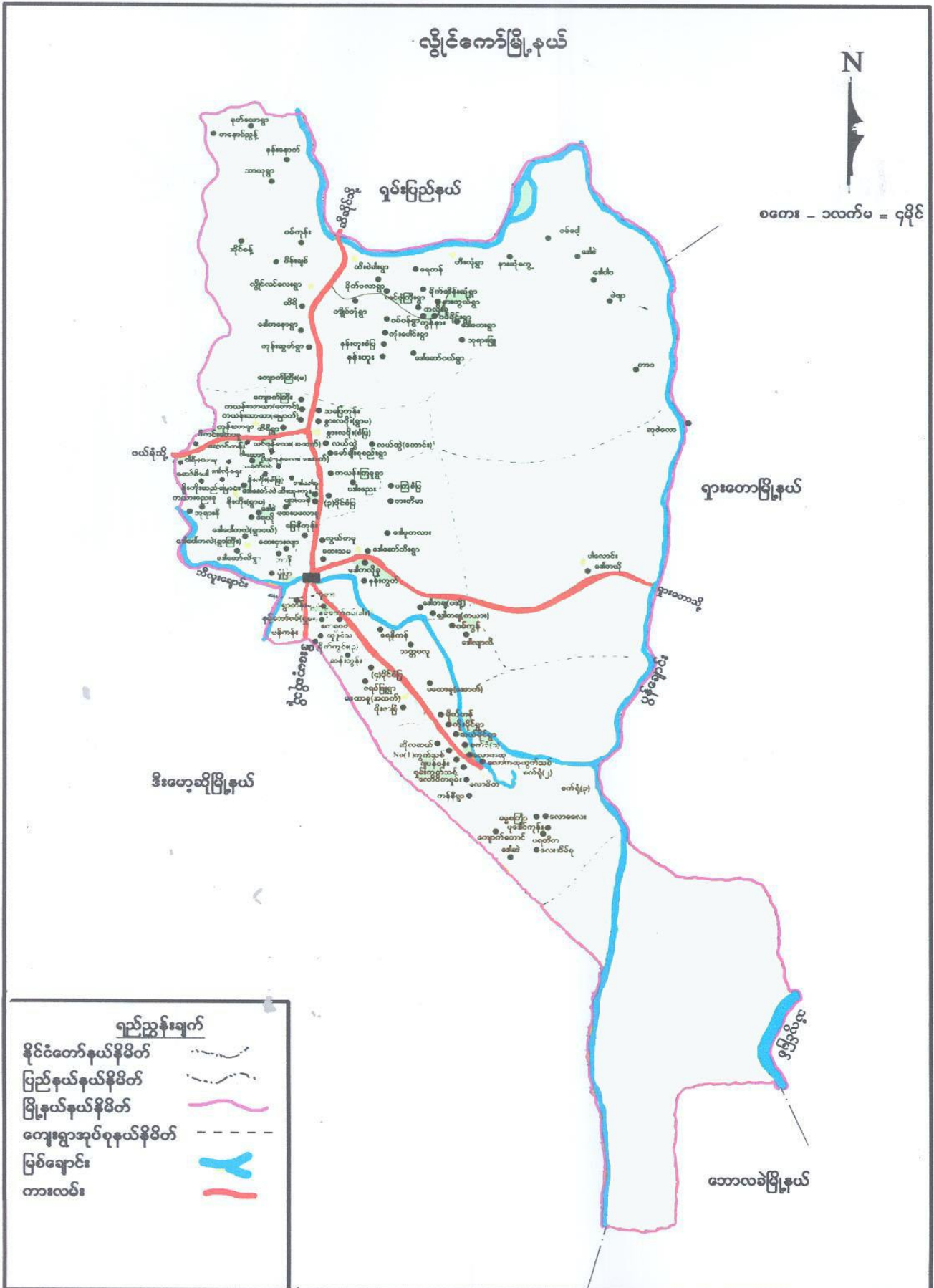

ကျေးရွာအုပ်စုမြေပုံ



ကျေးရွာအုပ်စုတွင် ပါဝင်သော ကျေးရွာများစာရင်း

စဉ်	ကျေးရွာအုပ်စုအမည်	ကျေးရွာအမည်	မှတ်ချက်
၁။	နွားလဝိုးအုပ်စု	နွားလဝိုးစံပြ	
၂။	နွားလဝိုးအုပ်စု	နွားလဝိုးရွာမ	
၃။	နွားလဝိုးအုပ်စု	ကယန်းကြူ	
၄။	နွားလဝိုးအုပ်စု	ပဒီးညေး	
၅။	နွားလဝိုးအုပ်စု	လယ်ထွဲရွာဟောင်း	
၆။	နွားလဝိုးအုပ်စု	လယ်ထွဲရွာသစ်	
၇။	နွားလဝိုးအုပ်စု	လင်ဖုံ(အထက်)	
၈။	နွားလဝိုးအုပ်စု	လင်ဖုံ(အောက်)	
၉။	နွားလဝိုးအုပ်စု	ဒေါခေါ် ခု	
၁၀။	နွားလဝိုးအုပ်စု	မော်ချီးစုစည်း	
၁၁။	နွားလဝိုးအုပ်စု	၃ မိုင်ပကြံစံပြ	
၁၂။	နွားလဝိုးအုပ်စု	ထီးသူးကူး	
၁၃။	နွားလဝိုးအုပ်စု	ပျားကနဲ	
၁၄။	နွားလဝိုးအုပ်စု	မြေနီကုန်း	
၁၅။	နွားလဝိုးအုပ်စု	ထေးပလော်ခု	
၁၆။	နွားလဝိုးအုပ်စု	ထီရိ	
၁၇။	နွားလဝိုးအုပ်စု	ကယန်းသာယာ(တောင်)	
၁၈။	နွားလဝိုးအုပ်စု	ကယန်းသာယာ(မြောက်)	
၁၉။	နွားလဝိုးအုပ်စု	သပြေကုန်း	
၂၀။	နွားလဝိုးအုပ်စု	ကျောက်ကြီး(တောင်)	

လူထုဗဟိုပြုစီမံကိန်းမှ လူထုပူးပေါင်းပါဝင်သောနည်းဖြင့် စတုတ္ထနှစ်စီမံကိန်း မိတ်ဆက်အစည်းအဝေး

(၂၀၁၉- ၂၀၂၀) ခုနှစ်

ကျေးရွာအုပ်စုအမည်-နွားလဝိုး ကျေးရွာအမည်-ကယန်းသာယာ(တောင်) ရက်စွဲ ၃၀.၉.၂၀၁၉

၁။ ကျေးရွာသမိုင်းအကြောင်း

ကယန်းသာယာ(တောင်)ကျေးရွာသည် ကယားပြည်နယ်၊လွိုင်ကော်မြို့နယ်၊ နွားလဝိုး အုပ်စုအတွင်းတွင်ပါဝင်ပါသည်။ ကယန်းသာယာ(တောင်)ကျေးရွာ၏ အရှေ့ဘက်တွင် လွယ်ထွဲကျေးရွာ၊ တောင်ဘက်တွင် နွားလဝိုးရွာမကျေးရွာ၊မြောက်ဘက်တွင် ကယန်းသာယာ(မြောက်)ကျေးရွာ တည်ရှိပြီး အနောက်ဘက်တွင် ထီရိကျေးရွာရှိပါသည်။ ကယန်းသာယာ(တောင်)ကျေးရွာ မတည်မှီတွင် ယခု နေထိုင်သည့် ကျေးရွာနှင့်(၂)မိုင်ခန့်ကွာဝေးသည့် နေရာတွင်စတင်နေထိုင်ခဲ့ကြပါသည်။ ထိုအချိန်က "ကယန်းသာယာ" ဟုသာခေါ်သွင်ခဲ့ကြပါသည်။ ထိုရွာဟောင်း"ကယန်းသာယာ"ကို လွန်ခဲ့သော (၁၉၆၉)ခုနှစ်တွင် ဟန်အို(လအိ)ကျေးရွာတွင် နေထိုင်ကြသော ဦးကောင်း၊ဦးဝယ်၊ဦးထွန်းတို့သည် စားဝတ်နေရေးအခက်အခဲကြောင့် ရေကြည်ရာမြက်နုရာသို့ ပြောင်းရွှေ့လိုရာ ကုန်းသာကျေးရွာတွင်နေထိုင် ကြသောဦးကဦးထီးတို့နှင့် တွေ့ဆုံခဲ့ရာ၎င်းတို့ကလုပ်ကိုင် စားသောက်၍ အဆင်ပြေနိုင်သောထီရိကျေး ရွာ၏ မြောက်ဘက်(၂)မိုင် အကွာအဝေးခန့်နေရာကို လမ်းညွှန်ပေးခဲ့ပါသည်။ ထိုနောက်ရွာသူကြီး ဦး ဟိုက်နှင့် မေ့ဆရာဦးဘလန်း၊ ဦးဝယ်တို့က နွားလဝိုး၊နီးကိုးအုပ်စုရှိ ဦးကူးဒု၊ ဦးစောကနတို့နှင့် တိုင်ပင် ပြောကြားကြရာ ၎င်းတို့မှနေထိုင်ရန်သင့်လျော်ကြောင့် ထောက်ခံအားပေးခဲ့သဖြင့် ၎င်းနေရာသို့လူ(၁၈) ဦးခန့် ဦးစွာရွှေ့ပြောင်းနေထိုင်ခဲ့ကြပါသည်။ ထိုနောက်သက်ဆိုင်ရာ လူကြီးမင်းများနှင့် တိုင်ပင်ဆွေးနွေး ခဲ့ရာ ကယားပြည်နယ်အစိုးရ၊ နိုင်ငံတော်ကောင်စီဝင်ဦးသိုင်းသန်းတင်က သဘောတူလက်ခံခဲ့ပြီး ရွာ အမည်ကို ကယန်းသာယာကျေးရွာ ဟုအမည်ပေးခဲ့ပါသည်။

ထိုနောက်ပိုင်းတွင် စားဝတ်နေရေး လမ်းပန်းဆက်သွယ်ရေးအဆင်ပြေစေဖို့ ရန်ရည်ရွယ် ပြီး(၁၉၇၂)ခုနှစ်တွင် ကယန်းသာယာကျေးရွာမှ မိသားစု(၇)ဦးမှ ယခုလက်ရှိနေထိုင်သည့် ကားလမ်း မကြီးလမ်းဆုံလမ်းခွဲသို့ ရွှေ့ပြောင်းလာကြပြီး ရွာအသစ်လာရောက်တည်ကြသည်။ ယခုလက်ရှိလမ်း ဆုံလမ်းခွဲနေရာသည် ယခင်တည်ရှိခဲ့သောရွာဟောင်း၏ တောင်ဘက်အရပ်တွင် တည်ရှိခဲ့သောကြောင့် ကယန်းသာယာ(တောင်)ဟု အမည်ပေးခဲ့ကြခြင်းဖြစ်ပါသည်။ ကယန်းသာယာကျေးရွာကို ဦးဟိုက် ၊ဦးတို ၊ ဦးဘလန်း အပါအဝင် (၁၄)ဦးတို့ မှ ဦးဆောင်တည်ထောင်ခဲ့ကြပါသည်။

ကယန်းသာယာ(တောင်)ကျေးရွာသည် (၁၉၈၆- ၁၉၈၇)ခုနှစ်အတွင်း ကျေးရွာတစ်ရွာ လုံး ဝမ်းပျက်၊ ဝမ်းလျော့၊ဝက်သက်ရောဂါများ ဖြစ်ပွားကာ လူအများသေဆုံးကြသည်။ ထိုသို့ရောဂါများ ဖြစ်ပွားသောကြောင့် တစ်ချို့သောမိသားစုဝင်များမှာ နာနတ်တောကျေးရွာနှင့် အနောက်ပဒေါင်သို့ ပြောင်းရွှေ့သွားကြသည်။ လေငန်းဖျားရောဂါမှာ ထိုနှစ်အတွင်းဖြစ်ပွားပြီး သေဆုံးမှုမှာလည်း များပြား ပါသည်။သို့သော် တစ်ရွာလုံးနီးပါးမဖြစ်ပွားခဲ့ပါ။ (၂၀၁၄)ခုနှစ်တွင် ကျေးရွာအတွင်း ပြင်းထန်သောလေ ပြင်းများ တိုက်ခတ်ခဲ့ပါသည်။ လေပြင်းကြောင့် ကျေးရွာအိမ်အများစုပျက်စီးသွားပြီး ဒုက္ခများကြုံ တွေ့ခဲ့ရပါသည်။ (၂၀၁၇)ခုနှစ်တွင် ထပ်မံတိုက်ခတ်ခဲ့သော်လည်း ပထမအကြိမ်လောက်ပြင်းထန်မှု မရှိတော့ပါ။ (၄-၅)အိမ်သာ အနည်းငယ်ပျက်စီးသွားခဲ့ပါသည်။

ကျေးရွာအနေဖြင့် ကျေးရွာရွာသချိုင်းကို မူလကျေးရွာတည်စလမ်းခွအနီး တောင်ကုန်း
ပေါ်တွင်ရှိသော်လည်း(၁၉၉၇-၁၉၉၈)ခုနှစ်တွင် နိုင်ငံရေးအရပြောင်းရွှေ့ခဲ့ရပြီး ရွာတည်စအထိမ်း အမှတ်
ဖြင့် (၁၉၈၃)ခုနှစ်တွင် လမ်းခွတွင်ဘာသာရေးအမှတ်အသားဖြစ်သည့် လက်ဝါးကားတိုင်ကိုထားရှိ
သော်လည်း(၁၉၉၇ - ၁၉၉၈)ခုနှစ်တွင်နိုင်ငံရေးအခြေအနေကြောင့် ဖြိုဖျက်ခဲ့ရပါသည်။

ပါဝင်ဆွေးနွေးသူ

ကျား - ၄၁ ဦး

မ - ၆၀ ဦး

မှတ်တမ်းတင်သူ

အမည် - ဒေါ်နန်းမွှေးနွန့်ဖောင်

ရာထူး - လူထုစည်းရုံးရေးမှူး

လူထုပူးပေါင်းပါဝင်သောလူမှုဆန်းစစ်ခြင်းနှင့်အကဲဖြတ်ခြင်းလုပ်ငန်းစဉ် (PSA/PRA) အကျဉ်းချုပ်ဇယား

စဉ်	အကြောင်းအရာ	ရက်စွဲ	ဦးတည်အုပ်စု	တက်ရောက်သူ			အဓိကဆွေးနွေးချက်များ
				ကျား	မ	ပေါင်း	
၁	လူမှုရေးအရင်းအမြစ်ပြမြေပုံ (Social Map/Resource Map)	၃၀.၉.၂၀၁၉	ရပ်မိ၊ရပ်ဖ ကော်မတီဝင်များ	၄၅	၄၁	၈၆	အိမ်အမျိုးအစားများ၊အခြေခံအဆောက်အဦများ၊လမ်းပန်းဆက်သွယ်ရေးအခြေအနေ၊လယ်ယာမြေမြစ်ချောင်း၊ရေတွင်းရေကန်သစ်တောများ
၂	ဥစ္စာနေကြွယ်ဝမှုအဆင့်သတ်မှတ်ချက် (Wealth Ranking)	၃၀.၉.၂၀၁၉	ချမ်းသာ၊ အလယ်အလတ်၊ နွမ်းပါးအုပ်စု	၄၅	၄၁	၈၆	ကျေးရွာလူမှုစီးပွားအုပ်စုများ၊ခွဲခြားသတ်မှတ်နိုင်ရေးအတွက်အခြေခံစံနှုန်းများသတ်မှတ်ခြင်း၊ကျေးရွာသားများနှင့်အများသဘောတူခွဲခြားသတ်မှတ်ခြင်း
၃	ပိုင်ဆိုင်မှုသုံးသပ်ခြင်း	၃၀.၉.၂၀၁၉	ကော်မတီဝင်၊ အမျိုးသမီး၊ အမျိုးသားများ	၄၅	၄၁	၈၆	အမျိုးသမီးနှင့် အမျိုးသားများပိုင်ဆိုင်ပြီးထိန်းချုပ်ထားသည့်ပိုင်ဆိုင်မှု(သို့) အရင်းအမြစ်များကိုသုံးသပ်ခြင်း
၄	ရာသီခွင်ပြကွေ့ဒီဇိုင်း (Seasonal Calender)	၃၀.၉.၂၀၁၉	ကော်မတီဝင်၊ အမျိုးသမီး၊ အမျိုးသားများ	၄၅	၄၁	၈၆	ရာသီဥတု၊စိုက်ပျိုးသီးနှံများ၊လယ်ယာလုပ်ငန်းများ၊ဝင်ငွေထွက်ငွေ၊မွေးမြူရေးလုပ်ငန်းများ
၅	ပင့်ကူအိမ်ကွန်ယက် (Spider Web)	၃၀.၉.၂၀၁၉	အမျိုးသား၊ အမျိုးသမီးများ	၄၅	၄၁	၈၆	အမျိုးသား၊အမျိုးသမီးများတန်းတူအခွင့်အရေးရရှိမှုနှင့်မရရှိသည့်အကြောင်းအရင်းများ
၆	အဖွဲ့အစည်းချိတ်ဆက်ပုံ (Verbal Network Diagram)	၃၀.၉.၂၀၁၉	ကျေးရွာလူမှုဖွံ့ဖြိုးရေးအဖွဲ့အုပ်ချုပ်ရေးအဖွဲ့၊ကျေးရွာစီတောက်အဖွဲ့	၄၅	၄၁	၈၅	ကျေးရွာတွင်ရှိအဖွဲ့အစည်းများနှင့်ဖွံ့ဖြိုးရေးလုပ်ငန်းအတွက်ချိတ်ဆက်ဆောင်ရွက်လုပ်ကိုင်မှု

ကျေးရွာ၏ လူမှုရေးအရင်းအမြစ်ပြမြေပုံရေးဆွဲခြင်း

မြို့နယ်-လွိုင်ကော်ကျေးရွာအုပ်စု-နွားလင်းကျေးရွာ-ကယန်းသာယာ(တ)ရက်စွဲ -၃၀.၉.၂၀၁၉



ပါဝင်ဆွေးနွေးသူ -

ကျား - ၄၅ ဦး

မ - ၄၁ ဦး

မှတ်တမ်းတင်သူ

အမည် - ဒေါ်နန်းမွှေးနွန့်ဖောင်

ရာထူး - လူထုစည်းရုံးရေးမှူး

လူမှုရေး နှင့် အရင်းအမြစ်ပြု မြေပုံသုံးသပ်ချက်

ကယန်းသာယာ(တောင်)ကျေးရွာတွင် အိမ်ခြေ(၁၆၇)အိမ်ရှိပြီး တစ်ရွာလုံးကယန်းလူမျိုး များဖြစ်ကြပါသည်။ ကက်သလစ်ဘာသာကို တစ်ရွာလုံးကိုးကွယ်ကြပါသည်။ ကယန်းသာယာ(တောင်) ၏အဓိကအသက်မွေးဝမ်းကြောင်းမှာ စိုက်ပျိုးရေးလုပ်ငန်းဖြစ်ပါသည်။ စိုက်ပျိုးရေး၏ အဓိကလုပ်ငန်းမှာ တောင်ယာနှင့်လယ်ယာဖြစ်ပါသည်။ ထို့အပြင် ပြောင်း၊ မြေပဲ တို့ကိုလည်းစိုက်ပျိုးကြသည်။ ငရုတ်သီး၊ ငှက်ပျောပင်နှင့် သရက်ပင်လည်း မိသားစုတစ်နိုင်တစ်ပိုင် အနည်းငယ် စိုက်ပျိုးကြသည်။ ကျေးရွာ တစ်ရွာလုံး အတိုင်းအတာအရ ကျေးရွာစိုက်ပျိုးမြေမှာ တောင်ယာ(၂၀၀)ဧက ရှိပြီးလယ်ယာ(၈၀) ဧကခန့် ရှိပါသည်။ ထိုသို့မျှရှိသော်လည်း စားဝတ်နေရေးအဆင်ပြေရုံ လောက်သာရှိသည်။ ပိုလှုံခြင်း အနည်းငယ်သာရှိသောကြောင့် ငွေရေးကြေးရေးအရလည်း ချမ်းသာမှုနည်းပါးပါသည်။ ထို့အပြင် တောင်ယာ၊လယ်ယာ ပိုင်ဆိုင်ခြင်းမရှိသော အိမ်များလည်းရှိပါသည်။ မွေးမြူရေးတွင် ကျေးရွာမှစီးပွား ရေးအရ မွေးမြူကြခြင်းမရှိဘဲ မိသားစုတစ်နိုင်တစ်ပိုင်အနေဖြင့် ကြက်၊ဝက်၊နွားတို့ကိုသာ မိသားစု စားသုံးရန်သာမွေးမြူကြသည်။

ကျေးရွာလမ်းပန်းဆက်သွယ်ရေးတွင် ကျေးရွာကိုဖြတ်သွားသော လွိုင်ကော်-တောင် ကြီးလမ်းမကြီးနှင့် လွိုင်ကော်-ရန်ကုန်လမ်းမကြီးမှာ လမ်းသွားလာရခက်ခဲပါသည်။ ကျေးရွာဘုရား ကျောင်းလမ်း နှင့် ကျန်ရွာလမ်းကြား(၂)လမ်းမှာ ဂဝံလမ်းဖြစ်ပြီး World Vision အထောက်အပံ့ဖြင့် ပြု ပြင်ထားပါသည်။ သို့သော်ယခုအခါ အချိန်ကြာသည့်အတွက် ပျက်စီးနေပြီဖြစ်ပါသည်။ မြေသားလမ်း များဖြစ်သောကြောင့် မိုးရာသီတွင် လမ်းများဖွတ်အလွန်ထသောကြောင့် တစ်အိမ်နှင့်တစ်အိမ် ကူးသန်း သွားလာဖို့ရန်ပင် အဆင်ပြေမှုမရှိပါ။ ကျောင်းသား/သူများအနေဖြင့်လည်း ကျောင်းသွား/ပြန်ရာတွင် လည်း ညစ်ပေခြင်း၊ ချော်လဲခြင်းစသည်တို့ကိုလည်း ကြုံတွေ့ရပါသည်။ မြေသားလမ်းများ ဖြစ်သော ကြောင့်လမ်းတွင် မြက်ထူထပ်ပြီးခြင်များ၊ မြွေများလည်းပေါများပါသည်။

ရေရရှိမှုအနေဖြင့် ကျေးရွာအတွင်း ရေထွက်ပေါက်အသေးလေး တစ်ခုရှိသော်လည်း သေးငယ် သောကြောင့် ရေထွက်မှုနည်းပါသည်။ တစ်ရွာလုံးအတိုင်းအတာအရ လောက်ငှမမှုမရှိပေ။ ထို့ပြင် ရေ တွင်း(၃)တွင်း ၊ အင်္ဂါစိတွင်း(၁)တွင်းရှိသော်လည်း တစ်ရွာလုံးအနေအထားအရ မလောက်ငှပါ။ ကယန်းသာယာ(တောင်)နှင့် ထိရိပိုင်ရေထွက်ပေါက်တစ်ခုလည်းရှိပါသည်။ ကယန်းသာယာ(တောင်) သာမက ရွာနီးပေါင်းချုပ်ကျေးရွာ အားလုံးလည်း လာရောက်ခပ်ယူကြပါသည်။ ကျေးရွာအနေဖြင့်လည်း ထိုရေထွက်ပေါက်တွင် သွားရောက်ခပ်မှသာ လောက်ငှပါသည်။ ကျေးရွာအတွင်း ရေလှောင် ကန်ဂါလံ (၂၅၀၀) ၊ (၃၀၀၀) ၊ (၅၀၀၀)ဆံ့သောရေလှောင်ကန်(၃)ကန် ရှိသော်လည်း ရေထွက်ပေါက်မှရေ သွယ်တန်းခွင့်မရသောခြင်း နှင့်ရေတွင်ထုံးဓာတ်များသောကြောင့် ရေပိုက်သွယ်ရာတွင် အခက်အခဲ ဖြစ်ခြင်းတို့ကြောင့် အသုံးပြု၍မရဘဲ အလဟဿဖြစ်နေပါသည်။ ထို့သို့ရေမလုံလောက်သောကြောင့် စက်၊ နွားလှည်း၊ ဆိုင်ကယ်တို့ဖြင့် ရေခပ်သွားရပါသည်။ မခပ်နိုင်သော သက်ကြီးရွယ်အိုများ၊ မုဆိုးမတို့ အနေဖြင့် ရေဝယ်ရသောကြောင့် အခက်အခဲများ ကြုံတွေ့ရပါသည်။

ကျေးရွာပညာရေးအခြေအနေတွင် မူလတန်းကျောင်း(၁)ကျောင်းရှိပါသည်။ ကျေးရွာအ တွင်းတွင် ယခင်ကမူကြိုကျောင်းမရှိသေးသောအခါ ဘုရားကျောင်းဟောင်းတွင်သာ မူကြိုဖွင့်လှစ်ထား

ပါသည်။ ယခုအခါလူထုဗဟိုပြုစီမံကိန်းမှ မူကြိုကျောင်း တည်ဆောက်ပေးထားခဲ့ပြီဖြစ်သည်။ ထို့ပြင် ကျေးရွာတွင် အုပ်စုကျေးလက်ကျန်းမာရေးဆေးခန်း(၁)ခန်းရှိပါသည်။

ကျေးရွာတိုးတက်လာမှုတွင် ယခင်က ကျေးရွာခန်းမဆောင် မရှိသော်လည်း ယခုအခါ လူထုဗဟိုပြုစီမံကိန်းတို့မှ ဆောင်ရွက်မှုများကြောင့် ယခုအခါခန်းမဆောင်ရှိလာပြီဖြစ်သည်။ ခန်းမ ဆောင်ရှိလာသည့်အတွက် ကျေးရွာတစ်ရွာလုံး အစည်းအဝေးပြုလုပ်ရာတွင် အဆင်ပြေခြင်း ၊ တစ် နှစ်ပတ်လုံးသုံးရန် အဆင်ပြေပြီး သာရေး၊ နာရေးကိစ္စများ ၊ လူငယ်များသီချင်းတိုက်ခြင်း ၊ အကတိုက် ခြင်း၊သင်တန်းဖွင့်ခြင်းနှင့် ဘုရားစကားသင်ကြားခြင်းစသည်ဖြင့် များစွာဆောင်ရွက်နိုင်ခဲ့သည့်အတွက် အကျိုးကျေးဇူးများစွာရရှိပါသည်။

ဥစ္စာနေအဆင့် ခွဲခြားမှု စံနမူနာပုံစံ

မြို့နယ် ...လွိုင်ကော်၊ ကျေးရွာအုပ်စု-နွားလတိုး၊ ကျေးရွာ-ကယန်းသာယာ(တ)၊ ရက်စွဲ ...၃၀.၉.၂၀၁၉

အမျိုးအစား	သတ်မှတ်ချက်/ညွှန်းကိန်းများ	အိမ်ထောင်စု အရေးအတွက်	ရာခိုင်နှုန်း
ချမ်းသာ	တိုက်အိမ်၊ ကား၊ လယ်(၃)ဧက အထွက်၊ တောင်ယာ(၈)ဧကအထက်၊ ထွန်စက်ကြီး ၊ ကွဲကျို ၊ ရီယာတိုင် ၊ ဆိုင်ကယ်၊ စတိုးဆိုင် ၊ ဆန်စက်။	၂၀အိမ်	၁၁.၉၇%
အလယ်အလတ်	ပျဉ်ထောင်အိမ်၊ တိုက်ပု၊ ကိုင်းရှည်၊ ကွဲကျို ၊ ထော်လရီ၊ ဆိုင်ကယ် ၊ လယ် (၂)ဧကအောက် ၊ တောင်ယာ(၂)ဧက အောက်	၁၁၇အိမ်	၇၀%
ဆင်းရဲ/နွမ်းပါး	ထရံသက်ကယ်၊ သွပ်မိုး ၊ လယ်ယာ ပိုင်ဆိုင်မရှိ ၊ ရှိသော်လည်း နဲနဲပါး ၊ ဆိုင်ကယ် ၊ စက်ဘီး ၊ လက်လုပ်လက်စားများ ၊ ကျပ်စားများ။	၃၀အိမ်	၁၇.၉%
စုစုပေါင်းအိမ်ထောင်စု		၁၆၇အိမ်	၁၀၀%

ပါဝင်ဆွေးနွေးသူ -

ကျား - ၄၅ ဦး

မ- ၄၁ ဦး

မှတ်တမ်းတင်သူ

အမည် - ဒေါ်နန်းမွှေးနွန်.ဖောင်

ရာထူး - လူထုစည်းရုံးရေးမှူး

ဥစ္စာနေကြွယ်ဝမှုဇယား သုံးသပ်ချက်

ကယန်းသာယာ(တောင်)ကျေးရွာ၏ စုစုပေါင်းအိမ်ခြေမှာ(၁၆၇) အိမ်ရှိပါသည်။ ကယန်းသာယာ(တောင်) ကျေးရွာကို-

(၁) ချမ်းသာ အဆင့်

(၂) အလယ်အလတ်အဆင့်

(၃) ဆင်းရဲ အဆင့် ဟူ၍အဆင့်(၃)ဆင့် ခွဲခြား ဆွေးနွေးထားပါသည်။

ချမ်းသာအဆင့်

ကျေးရွာ၏ချမ်းသာအဆင့်တွင်ရှိသော အိမ်ခြေ(၁၆)အိမ်သည် ထိုအဆင့်တွင် တည်ရှိနေရခြင်းမှာ အလုပ်ကိုကြိုစားစွာလုပ်ကိုင်ခြင်း ၊ ဘိုးဘွားပိုင် အမွေများ၊လယ်ယာ တောင်ယာများပိုင်ဆိုင်နိုင်ခြင်း၊ စီးပွားရေးကို တစ်ခုတည်းမလုပ်ကိုင်ဘဲ အမျိုးမျိုးလုပ်ကိုင်ခြင်း၊ ပညာအတော်အတန်တတ်ပြီး မျိုးရိုးအလိုက် ချမ်းသာခြင်းများကြောင့်ဖြစ်သည်။

အလယ်အလတ်အဆင့်

ထိုအဆင့်တွင် အိမ်ခြေ(၁၁၀)ရှိပြီး အလယ်အလတ်တန်းစားများရခြင်း အကြောင်းမှာ - တောင်ယာ ၊လယ်ယာ အနည်းငယ်ပိုင်ဆိုင်ခြင်း ၊ ရပ်ဝေးတွင်အလုပ်လုပ်ကိုင်ခြင်း ၊ ဈေးဆိုင်တစ်နိုင်တစ်ပိုင် ရောင်းချခြင်း ၊ မြေခြံပွဲစားများလုပ်ကိုင်ခြင်း ၊ အတိုးချေးစားခြင်း နှင့် ဝင်ငွေထွက်ငွေ အကျိုးရှိစွာ အသုံးပြုခြင်း စသည်တို့ကြောင့်ဖြစ်သည်။

ဆင်းရဲအဆင့်

ထိုအဆင့်တွင် အိမ်ခြေ(၃၁)အိမ်ရှိပြီး ထိုအဆင့်တွင် တည်ရှိနေရခြင်းမှာ အလုပ်ကိုရွေး၍ လုပ်ကိုင်ခြင်း ၊ မိသားစု(၁)စုတွင်တစ်ဦးသာ အလုပ်လုပ်ပြီး မှီခိုသူများခြင်း ၊ မိရိုးဖလာ ရှေးရိုးစွဲ၍လုပ်ကိုင်ခြင်း ၊ ဝင်ငွေထက် ပို၍သုံးဖြုန်းခြင်း ၊ အရင်းအနှီးမရှိခြင်း ၊ ပညာမတတ်ခြင်း ၊ အသိပညာဗဟုသုတနည်းပါးခြင်း ၊ ငွေတိုးပေါ်အတိုးဆင့်၍ အတိုးများလာခြင်း စသည်တို့ကြောင့် ဖြစ်သည်။

ရာသီခွင်ပြက္ခဒိန်

အကြောင်းအရာ	ဧပြီလ	မေလ	ဇွန်လ	ဇွန်လှိုင်	ဩဂုတ်လ	စက်တင်ဘာလ	အောက်တိုဘာလ	နိုဝင်ဘာလ	ဒီဇင်ဘာလ	ဇန်နဝါရီလ	ဖေဖော်ဝါရီလ	မတ်လ
ရာသီဥတု												
စိုက်ပျိုးရေး					ပေါင်း →	လိုက်	ရိတ်	သိမ်း	ပြောင်း	ချိုး		
ပင်ငွေ/ထွက်ငွေ		\$\$	\$\$	\$\$	\$\$	\$\$	\$\$\$	\$\$\$	\$\$\$	\$\$\$	\$\$\$	\$\$\$
ကျန်းမာရေး	ဝမ်းပျက် →	ဝမ်းလျော		သွေးလွန်	တုပ်ကွေး		နှာစေး	ချောင်းဆိုး		(ဆင်) တုပ်ကွေး		
ပွဲလမ်းသဘင်					မယ်တော် ပွဲ			သင်္ချိုင်းပွဲ	ခရစ္စမတ် ပွဲ			
သောက်သုံးရေရရှိမှု	ရှား →	ပါး	လုံ	လောက်	မူရှိ					မလုံ	လောက်	
အလုပ်အားလပ်ချိန်	အားလပ်ချိန် →									အား	လပ်ချိန်	

ပါဝင်ဆွေးနွေးသူ -

ကျား - ၄၅ ဦး

မ - ၄၁ ဦး

မှတ်တမ်းတင်သူ

အမည် - ဒေါ်နန်းမွှေးနွန့်ဖောင်

ရာထူး - လူထုစည်းရုံးရေးမှူး

ရာသီခွင်ပြ ပြက္ခဒိန် သုံးသပ်ချက်

ရာသီဥတု

ဖွန်လမှစက်တင်ဘာလ အထိမိုးများပြီး ရဖန်ရန်ခါ အောက်တိုဘာလထိများသည်။ သို့သော် အချိန်အခါမျိုးတွင် ကျေးရွာအနေဖြင့် စပါးများ ၊ သီးနှံများပျက်စီးပြီး ကျပ်တည်းပါသည်။ အောက်တိုဘာလ မှ ဇန်နဝါရီလအထိ ဆောင်းတွင်းကာလဖြစ်ပြီး ကျေးရွာမှာ တောင်ကုန်းအနေအထား ပေါ်တွင် တည်ရှိသောကြောင့် နှင့် သစ်ပင်များ ပေါများသောကြောင့် ကျေးရွာ၏ ဆောင်းရာသီကာလများမှာ အလွန်အေးချမ်းပါသည်။ ဖေဖော်ဝါရီလမှ ဧပြီလမှာ နွေကာလဖြစ်ပြီး ဖေဖော်ဝါရီမတ်လတို့မှာ ကျေးရွာ အလုပ်ပါးသောလများဖြစ်သည်။

စိုက်ပျိုးရေး

မေလမှဖွန်လိုင်လအထိ စိုက်ပျိုးရေးကာလဖြစ်ပြီး ထိုကာလတွင် (တောင်ယာစပါး ၊ ပြောင်း ၊ လယ်စပါး)တို့ကို စိုက်ပျိုးကြသည်။ ယခင်နှစ်များတွင် ပဲစဉ်းငုံစိုက်ပျိုးသူများ အသင့်သင့်ရှိသော်လည်း နှောင်းပိုင်းတွင်ဈေးမရှိသောကြောင့် စိုက်ပျိုးသူများမရှိတော့ပေ။ စက်တင်ဘာလတွင် ပေါင်းလိုက်ပြီး အောက်တိုဘာလနှင့် နိုဝင်ဘာတွင် ရိတ်သိမ်းကြသည်။ ထိုကာလသည် အလုပ်အရမ်းများသော လဖြစ်သည်။ ပဲစဉ်းငုံကို ဒီဇင်ဘာလကုန်မှသာ ခူးယူကြသည်။ မိုးကောင်းသော နှစ်များတွင် နွေစပါးကို ဒီဇင်ဘာလတွင် စတင်စိုက်ပျိုးကြသည်။ ဆည်ရေလုံလောက်ပါက အနီးအနားလယ်များက မိုးမကောင်းသော်လည်း စိုက်ပျိုးကြပါသည်။

ဝင်ငွေ နှင့် ထွက်ငွေ

စက်တင်ဘာလနှင့် ဇန်နဝါရီလတို့မှာ ကျေးရွာ၏ ဝင်ငွေ အများဆုံးလများဖြစ်သည်။ ထိုလများတွင် သီးနှံများ ရိတ်သိမ်းကာလဖြစ်ပြီး ရောင်းချမှုကြောင့် ဝင်ငွေများရှိခြင်းဖြစ်သည်။ ထွက်ငွေအနေဖြင့် တစ်နှစ်ပတ်လုံးထွက်ငွေရှိပြီး စိုက်ပျိုးရေးစသောလများတွင် ထွက်ငွေအများဆုံးဖြစ်သည်။ အရင်းအနှီးမရှိသော အချို့မှာ ငွေတိုးချေး၍လုပ်ကိုင်ကြရသည်။

ကျန်းမာရေး

ကျေးရွာအနေဖြင့် ဧပြီလနှင့် မေလတွင် ဝမ်းပျက်ဝမ်းလျော အဖြစ်များသည်။ ထိုသို့ဖြစ်ခြင်းမှာ ကျေးရွာအနေဖြင့် ယင်လုံအိမ်သာ သုံးစွဲမှု နည်းစနစ်မမှန်ခြင်း နှင့် ရေပါး၍ နောက်ဆက်တွဲ ကြုံလာခြင်းဖြစ်သည်။ မိုးဦးကာလတွင် သွေးလွန်(ဆင်)တုတ်ကွေး အဖြစ်များပြီး ထိုသို့ဖြစ်ခြင်းမှာ အသိပညာ၊ဗဟုသုတနည်းပါးခြင်း၊ ကျန်းမာရေး အသိပညာမရှိခြင်းကြောင့်ဖြစ်သည်။ ဆောင်းဝင်စတွင်လည်း ရာသီရောဂါဖြစ်သော နှာစေး ၊ ချောင်းဆိုး အဖြစ်များပါသည်။

ပွဲလမ်းသဘင်

ခရစ်ယာန်ကက်သလစ်များသာ ဖြစ်သောကြောင့် ကျေးရွာအနေဖြင့် ပွဲတော်များကို ဩဂုတ်လတွင် မယ်တော်ပွဲနှင့် နိုဝင်ဘာလတွင် သံချိုင်းပွဲများကျင်းပဲကြပြီး ဒီဇင်ဘာလတွင် ကျေးရွာ

အနေဖြင့် ခရစ္စမတ်ပွဲတော်ကို တစ်ရွာလုံးစည်စည်ကားကား ကျင်းပကြပါသည်။ ကယန်းရိုးရာပွဲတော်ကို တစ်ပြည်နယ်လုံးအတိုင်းအတာအရ တစ်နှစ်တစ်ခါ ကျရာ ကျေးရွာများတွင်သာ ကျင်းပကြသဖြင့် ကယန်းသာယာ (တောင်) အနေဖြင့် ရိုးရာပွဲများ မရှိပေ။

သောက်သုံးရေရရှိမှု

ဖွန်လ မှစက်တင်ဘာလထိ ရေလုံလောက်မှုရှိသည်။ မိုးကောင်းသောနှစ်များတွင် မိုးရေခံမှုကြောင့် ရေကိုလုံလောက်စွာသုံးစွဲနိုင်သည်။ နွေကာလများတွင် သောက်သုံးရေမှာ အလွန်ရှားပါးသည်။ ရေကိုချွေတာသုံးစွဲကြရသဖြင့် တစ်ခြားသော ဘက်ပေါင်းစုံမှ ဆိုးကျိုးများ ဖြစ်ပေါ်လာသည်။

အလုပ်အားလပ်ချိန်

ဇန်နဝါရီလနှင့် ဖေဖော်ဝါရီလမှာ အလုပ်ပါးသော၊ အလုပ်နားသော လဖြစ်ပြီး ကျန်လများမှာ အလုပ်များသည်။ အလုပ်ပါးသောလများ၊ နားသောလများတွင် ကျေးရွာမှလုပ်သားများက ကြိုရာကျပန်း လုပ်ကိုင်ခြင်း၊ ပန်ရုံလုပ်ခြင်း၊ တစ်ခြားသောကျေးရွာသို့ နေ့စားလိုက်ခြင်း၊ တောင်ယာရှင်းခြင်း နှင့် ရွာဟောင်းပြန်ကာ စီးပွားရေးကို ပြန်ရှာကြသည်။

အရင်းအမြစ်သုံးစွဲမှုပုံစံပြဇယား

ကျား	မ	ကျား + မ
ဘောလုံးကွင်း	အပ်ချပ်စက်	စာသင်ကျောင်း
ကိုင်းရှည်စက်	ဝက်	ဆေးပေးခန်း
ထွန်စက်		ဘုရားကျောင်း
ပြောင်းရွှေ့စက်		စာကြည့်တိုက်
မြက်ရိတ်စက်		မူကြိုကျောင်း
		သံချိုင်းကုန်း
		တောင်ယာ၊လယ်ယာ
		ကွန်ပျူတာ
		ဖုန်း၊တီဗီ
		ရေထွက်ပေါက်၊ရေတွင်း
		ကား၊ဆိုင်ကယ်၊စက်ဘီး

ပါဝင်ဆွေးနွေးသူ -

ကျား - ၄၅ ဦး

မ - ၄၁ ဦး

မှတ်တမ်းတင်သူ

အမည် - ဒေါ်နန်းမွှေးနွန့်၊ဖောင်

ရာထူး - လူထုစည်းရုံးရေးမှူး

အရင်းအမြစ်ထိန်းချုပ်မှုပုံစံပြဇယား

ကျား	မ	ကျား + မ
ဘောလုံးကွင်း	အပ်ချုပ်စက်	စာသင်ကျောင်း
ကိုင်းရှည်စက်	ဝက်	ဆေးပေးခန်း
ထွန်စက်		ဘုရားကျောင်း
ပြောင်းရွှေ့စက်		စာကြည့်တိုက်
မြက်ရိတ်စက်		မူကြိုကျောင်း
		သံချိုင်းကုန်း
		တောင်ယာ၊လယ်ယာ
		ကွန်ပျူတာ
		ဖုန်း၊တီဗီ
		ရေထွက်ပေါက်၊ရေတွင်း
		ကား၊ဆိုင်ကယ်၊စက်ဘီး

ပါဝင်ဆွေးနွေးသူ -

ကျား - ၄၅ ဦး

မ - ၄၁ ဦး

မှတ်တမ်းတင်သူ

အမည် - ဒေါ်နန်းမွှေးနွန်ဖောင်

ရာထူး - လူထုစည်းရုံးရေးမှူး

အရင်းအမြစ်ထိန်းချုပ်မှုပုံစံဇယားသုံးသပ်ချက်

ကယန်းသာယာ(တောင်)ကျေးရွာ၏ အမျိုးသား နှင့် အမျိုးသမီးတို့၏-

(၁) အရင်းအမြစ်သုံးစွဲမှု

(၂) အရင်းအမြစ် ထိန်းချုပ်မှု တို့ကို ဆန်းစစ်ကြည့်ရာတွင်

ကျေးရွာအနေဖြင့် အမျိုးသမီးများ ထိန်းချုပ်မှု နှင့် သုံးစွဲမှုသည် အမျိုးသားများ ထက် နည်းနေခြင်း အကြောင်းအရင်းမှာ - အမျိုးသားများသာ အလုပ်ကို ပိုမို လုပ်ကိုင်ကြခြင်း ၊ အမျိုးသမီးများအနေဖြင့် တောင်ယာ ၊ လယ်ယာစိုက်ခြင်း ၊ ပျိုးနွတ်ခြင်းကိုသာ စိတ်ဝင်စား စွာလုပ်ကိုင်ခြင်း၊ ကလေးမွေးဖွားပြီး အိမ်တွင်းတွင်သာနေကြခြင်း၊ ထို့ပြင် မိရိုးဖလာအရ အမျိုးသားများကိုသာ ဦးစားပေးခြင်း၊ အသိပညာနည်းပါးခြင်း၊ အမျိုးသားများက အမျိုးသမီးများ ကို အခွင့်အရေးပေးသော်လည်း ရှေးအစဉ်အလာကိုသာ လက်ခံထားကြခြင်း တို့ကြောင့်ဖြစ် သည်။

အမျိုးသားများ အနေဖြင့် သုံးစွဲမှု နှင့် ထိန်းချုပ်မှု များရခြင်း အကြောင်းအရင်းမှာ- အမျိုးသားများအတွက် အလုပ်အကိုင်ပိုမိုများပြားခြင်း၊အိမ်ထောင်ဦးစီးဖြစ်ခြင်း၊ စက်ပစ္စည်း များ ကို ကိုင်တွယ်ရာတွင် ပိုမိုကျွမ်းကျင်စွာလုပ်ကိုင်နိုင်ခြင်း၊ အမျိုးသားများသာ စက်ပစ္စည်းနှင့် ပတ်သက်ကြောင်း လက်ခံထားကြခြင်းတို့ကြောင့်ဖြစ်သည်။

ကျေးရွာအနေဖြင့် ယခင်ထက် အမျိုးသမီးနှင့် အမျိုးသားသုံးစွဲမှုနှင့် ထိန်းချုပ်မှု တွင် ယခုအခါအနည်းငယ် ပြောင်းလဲလာသည်။ ယခင်ကဲ့သို့ ရှေးရိုးဆန်ခြင်း နည်းပါးလာ ပြီးနေရာတော်တော်များများသုံးစွဲခွင့်နှင့် ထိန်းချုပ်မှု တန်းတူအနည်းငယ် ရှိလာပြီဖြစ်သည်။ ကယန်းသာယာ(တောင်)ကျေးရွာ အနေဖြင့် အမျိုးသား၊ အမျိုးသမီးခွဲခြားမှု နည်းပါးပြီး နှစ်ဦး သဘောတူမှာသာ ပစ္စည်းတစ်ခုခုရောင်းချခြင်းနှင့် ဝယ်ယူခြင်းများကို ဆောင်ရွက်ကြသည်။ အမျိုးသားများမှာ အမျိုးသမီးများကို တန်းတူနေရာပေးခြင်းသော်လည်း အချို့သောအမျိုးသမီး များ အနေဖြင့် ရှေးအယူအဆကို ပျယ်ဖျက်ရန် စိုးရိမ်မှုရှိ နေသေးသည်ကိုတွေ့ရသည်။

ပင့်ကူအိမ်သုံးသပ်ခြင်းပြပုံ

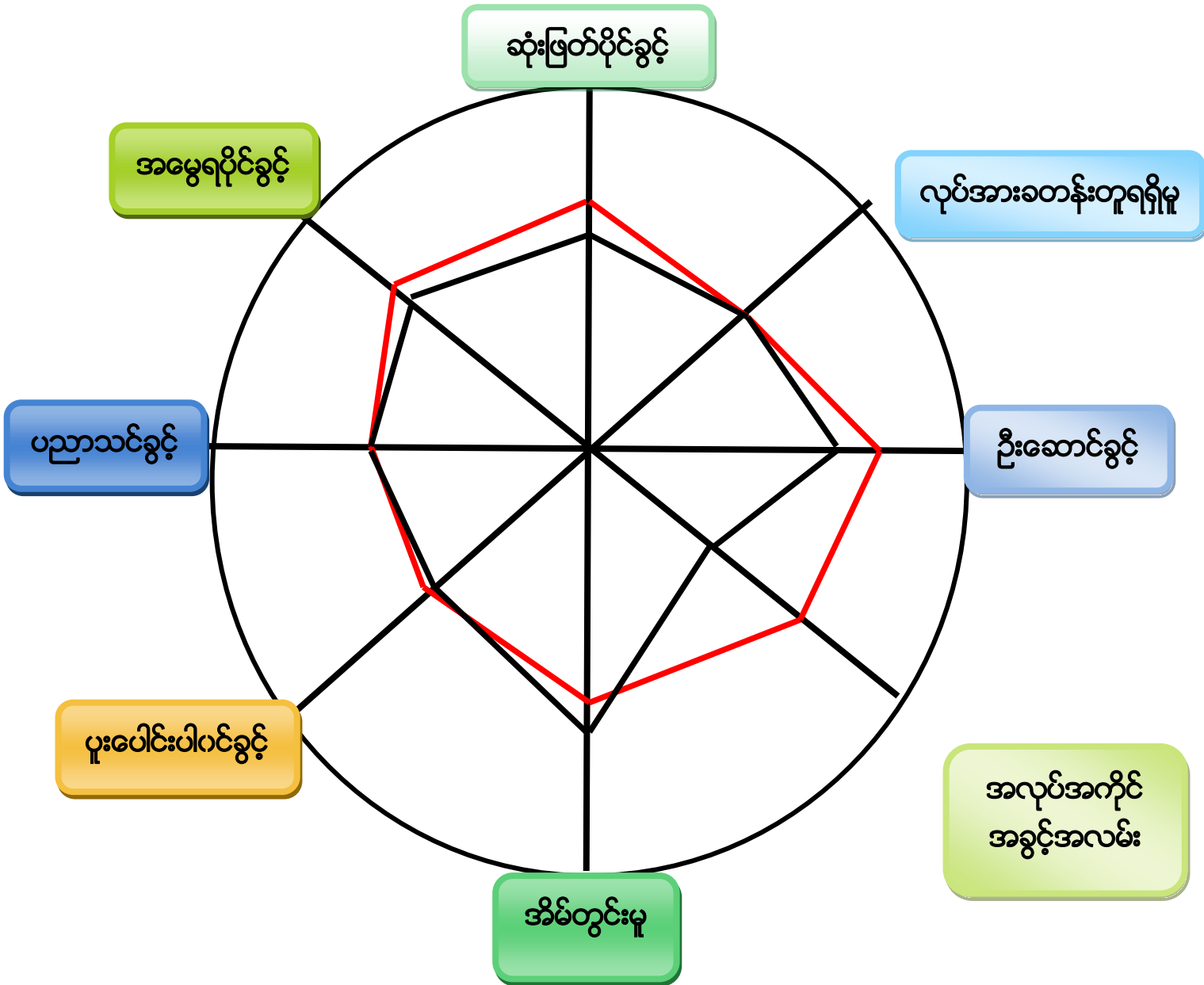

ပါဝင်ဆွေးနွေးသူ-

ကျား - ၄၅ ဦး —

မ - ၄၁ ဦး —

မှတ်တမ်းတင်သူ

အမည်- ဒေါ်နန်းမွှေးနွန်.ဖောင်

ရာထူး -လူထုစည်းရုံးရေးမှူး

ပင့်ကူအိမ် သုံးသပ်ချက်

ဆုံးဖြတ်ပိုင်ခွင့်

အမျိုးသားများနှင့် အမျိုးသမီးများအနေဖြင့် ဆုံးဖြတ်ပိုင်ခွင့်တွင် အနည်းငယ်သာကွာဟမှုရှိသည်။ အနည်းငယ်သော အမျိုးသမီးများအနေဖြင့် ဆုံးဖြတ်ချက်ချရာတွင် အမျိုးသားလောက် မပြတ်သားခြင်း၊ မှားယွင်းမည်ကိုကြောက်ရွံ့ခြင်းတို့ကြောင့်ဖြစ်သည်။ သို့သော်လည်း အမျိုးသမီးများသာ ဦးဆောင်ဆုံးဖြတ်သောမိသားစုလည်း ရှိသည်ကိုတွေ့ရသည်။

လုပ်အားခ တန်းတူရရှိမှု

ထိုအဆင့်တွင် CDDစီမံကိန်းပင်ပြီးနောက်ပိုင်းတွင် ကျေးရွာအနေဖြင့် အမျိုးသား၊ အမျိုးသမီး လုပ်အားခတန်းတူပေးချေလာကြသည်။ သို့သော် ရွာပြင်ပအလုပ်များတွင် အမျိုးသားများ ပို၍ခွန်အားများခြင်း၊ အလုပ်ပိုတွင်ခြင်းတို့ကြောင့် အမျိုးသမီးများထက်လုပ်အားခပိုရသည်ဟု ဆွေးနွေးသုံးသပ်တင်ပြထားကြသည်။

အလုပ်အကိုင်အခွင့်အလမ်း

ကျေးရွာအနေဖြင့် အမျိုးသားများအနေဖြင့် အလုပ်အကိုင်အခွင့်အလမ်း ပိုမို များပြားပါသည်။ မည်သည့်နေရာဒေသမရွေး သွားရောက်လုပ်ကိုင်နိုင်ခြင်း၊ အမျိုးသားများအတွက် အလုပ်အကိုင်၊ အခွင့်အလမ်းပေါများခြင်း တို့ကြောင့်ဖြစ်သည်။ အမျိုးသမီးများ အနေဖြင့် အမျိုးသား များထက် အတန်းပညာအရပိုမို ပညာသင်ကြားရသော်လည်း အရှက်အကြောက်ကြီးခြင်း၊ ရိုးရာဘိုးဘွားပိုင် အလုပ်ကိုသာပိုမိုလုပ်ကိုင် ဆောင်ရွက်ကြခြင်း နှင့် ဗဟုသုတနည်းပါးခြင်း တို့ကြောင့်ပါဝင်သည်။

အိမ်တွင်းမှု

အမျိုးသားများနှင့် အမျိုးသမီးများ အိမ်တွင်းမှုကိစ္စများတွင် အများအားဖြင့် မည်သူ့ တာဝန် ဟူ၍ခွဲခြားသတ်မှတ်ထားခြင်းမရှိပါ။ အမျိုးသမီးများအနေဖြင့် လယ်စိုက်ခြင်း၊ ပေါင်းလိုက်ခြင်း၊ ပျိုးနုတ်ခြင်း ၊ စပါးရိတ်ခြင်းတို့ကို ပိုမိုလုပ်ကိုင်ရပြီး လယ်ထဲတွင်သာ အချိန်ကုန်သောကြောင့် အမျိုးသားများမှာလည်း အိမ်တွင်းဝေယျာကိစ္စများကို ပိုင်းဝန်းကူကြသည်။ ကျန်သောအားလပ်ချိန်များတွင် အမျိုးသမီးများသာ ချက်ပြုတ်၊ လျှော်ဖွတ်အလုပ်ကို ပို၍လုပ်ကိုင်ရခြင်းကြောင့် အနည်းငယ်ကွာဟမှု ရှိနေခြင်းဖြစ်သည်။

ဦးဆောင်ခွင့်

မည်သည့်ကိစ္စမဆို ယခုအချိန်အထိ အမျိုးသား၏ ဆုံးဖြတ်ချက်အတိုင်းသာ အများဆုံးအတည်ပြု လုပ်ကိုင်ဆောင်ရွက်ကြသော်လည်း ယခင်ထက်ဆိုင်လျှင် အမျိုးသမီးများကို ဘာသာရေး ၊ လူမှုရေး ၊ စီးပွားရေးများတွင် ဦးဆောင်ခွင့်ပေးလာသည်။ ရှေးအယူအဆများကို အတော်အတန် ပယ်ဖျက်လာပြီး အမျိုးသမီးများကို ဦးဆောင်ခွင့်ပေးလာသည်။ ကျေးရွာအတွင်းရှိ အနည်းငယ်သော အမျိုးသမီးများမှာ အတန်းပညာပိုမိုတတ်ခြင်းသော်လည်းကောင်း၊ ဗဟုသုတပြည့်စုံပြီး အတွေ့အကြုံ

ရင့်ကျက်ခြင်းများသောကြောင့် အမျိုးသားများထက် ပိုမိုဦးဆောင်နိုင်သူများလည်းရှိသည်။ ကျေးရွာ အနေဖြင့်လည်း အမျိုးသမီးများ အရည်အချင်းများရှိလျှင် ကျေးရွာအုပ်ချုပ်ရေးမှူးပင် ပြုလုပ်နိုင်သည် ဟူသော အခွင့်အရေးပေးထားပါသည်။

ပူးပေါင်းပါဝင်ခွင့်

ဘာသာရေး၊ စီးပွားရေး၊ လူ့မျိုးရေးနှင့် ရပ်ရွာကိစ္စများတွင် အမျိုးသမီးများကိုပါ ပါဝင် ဆွေးနွေး ပူးပေါင်းပါဝင်ခွင့်ကိုပေးထားပါသည်။

ပညာသင်ကြားခွင့်

ကျေးရွာအနေဖြင့် ယခင်ကဲ့သို့ အမျိုးသားများကိုသာဦးစားပေးအနေဖြင့် ပညာသင် ကြားပေးခြင်း ကဲ့သို့အဖြစ်မျိုးမရှိတော့ဘဲ ယခုအခါ အမျိုးသမီးများကိုလည်း ပညာသင်ကြားခွင့်ပေး ထားပါသည်။ အမျိုးသမီးများကိုသာပိုမို ပညာသင်ကြားစေလာသည်။ထို့ကြောင့် ကျေးရွာရှိ ကျောင်းမှာ အမျိုးသားနှင့် အမျိုးသမီး ဦးရေတူညီမှုရှိပြီး အနည်းငယ်သာကွာခြားသည်။

အမွေရပိုင်ခွင့်

ကျေးရွာ၏လူမျိုးအရ ရှေးကအမျိုးသားများသာ အမွေကိစ္စသက်ဆိုင်သော်လည်း ယခု အခါ ထိုသို့ခွဲခြားမှုမရှိတော့ဘဲ ညီတူညီမျှအမွေကို ခွဲဝေပေးကြသည်။

အဖွဲ့အစည်းချိတ်ဆက်မှု ပြပုံ(ကျေးရွာအတွင်း/အပြင်)

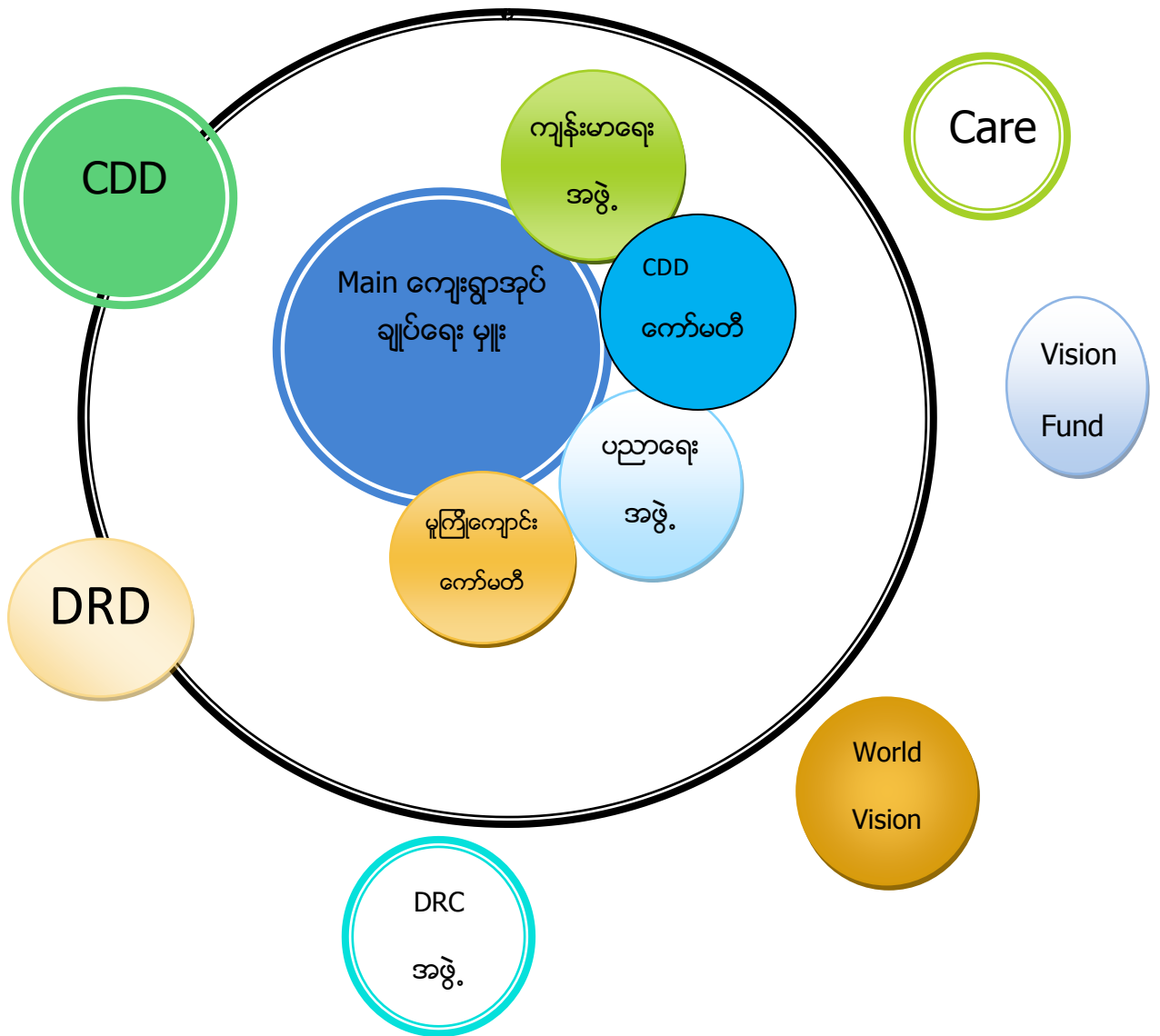

ပါဝင်ဆွေးနွေးသူ -
 ကျား - ၄၅ ဦး
 မ - ၄၁ ဦး

မှတ်တမ်းတင်သူ
 အမည်- ဒေါ်နန်းမွှေးနွန့်ဖောင်
 ရာထူး - လူထုစည်းရုံးရေးမှူး

ကျေးရွာချိတ်ဆက်မှု သုံးသပ်ချက်

Main ကော်မတီအဖွဲ့

Main ကော်မတီအဖွဲ့တွင် ကျေးရွာ၏ ယုံကြည်လေးစားရသော ရွာမိရွာဖများနှင့် ကျေးရွာ အုပ်ချုပ်ရေးမှူးနှင့် အဖွဲ့ဝင်များပါဝင်သည်။ ကျေးရွာ၏ဖွံ့ဖြိုးရေး ၊ သာရေးနာရေးကိစ္စများ ၊ အစိုးရနှင့် ချိတ်ဆက်လုပ်ကိုင်ဆောင်ရွက်ပေးခြင်း ၊ ကျေးရွာပြဿနာများအားလုံး စသည်တို့ကို လုပ်ကိုင် ဆောင်ရွက်ပေးပါသည်။ ကျေးရွာ၏အရေးပါဆုံး အဓိကကျသော အဖွဲ့တစ်ခုဖြစ်ပါသည်။

ပညာရေးကော်မတီအဖွဲ့

ကျေးရွာပညာရေးနှင့် သက်ဆိုင်သောကိစ္စများတွင် တာဝန်ယူဆောင်ရွက်ပေးခြင်း၊ ပညာရေး အလှူငွေကောက်ခံရာတွင် လိုက်လံကောက်ခံပေးခြင်းတို့ကို ဆောင်ရွက်ပေးသည်။

ကျန်းမာရေးကော်မတီ

World Vision တို့နှင့် ပူးပေါင်းပြီး ကျေးရွာကိစ္စရပ်များကို ဆောင်ရွက်ပေးသလို ရပ်ရွာအတွင်း လိုအပ်သော ကျန်းမာရေးနှင့် သက်ဆိုင်သော ကိစ္စရပ်များအားလုံးကို ဆောင်ရွက်သည်။

မူကြိုကျောင်းကော်မတီ

မူကြိုကလေးနှင့်ပက်သက်၍ ချိတ်ဆက်သောအဖွဲ့များ၏ အစည်းအဝေးများတက်ရောက်ခြင်း၊ ကျေးရွာမူကြိုကလေးများအတွက် လိုအပ်သော အထောက်အပံ့များကို အလှူခံပေးခြင်း၊ ချိတ်ဆက်ပေးခြင်းတို့ကို ဆောင်ရွက်သည်။

World Vision အဖွဲ့

World Vision အနေဖြင့်ကျေးရွာအတွင်း အသိပညာဆွေးနွေးပွဲ ၊ ဆေးဝါးကုသစရိတ်ပံ့ပိုးပေးခြင်း၊ မူကြိုဆရာမလစာ နှင့် အာဟာရပံ့ပိုးပေးခြင်း ၊ တီဗီ ၊ ငှက်ဖျား နှင့်ပက်သက်၍ သင်တန်းပေးခြင်း ၊ ဆီ ၊ ဆပ်ပြာမှုန့်နှင့် လိုအပ်သောအခြားအရာများကို ထောက်ပံ့ပေးခြင်း ၊ မိခင် နှင့် ကလေးကျန်းမာရေး နှင့် ပက်သက်ပြီး လိုအပ်သောငွေရေးကြေးရေး နှင့် ပစ္စည်းများကိုထောက်ပံ့ပေးပါသည်။

DRC အဖွဲ့

မိုင်းနှင့်ပက်သက်၍ အသိပညာပေး အစည်းအဝေးများပြုလုပ်ပေးခြင်း နှင့် မိုင်းထိသောသူများကို ငွေရေးကြေးရေးထောက်ပံ့မှုများ ပြုလုပ်ပေးပါသည်။

လူထုဗဟိုပြုစီမံကိန်း (CDD)

ထိုစီမံကိန်းများအနေဖြင့် ကျေးရွာအတွင်းလိုအပ်သော အခြေခံအဆောက်အအုံ များကို ဆောက်လုပ်ပေးပြီး ကျေးရွာလူထုအသိပညာ အရည်အသွေး တိုးတက်လာဖို့ ရန်အတွက် သင်တန်းများ ပေးပြီး ကျေးရွာလူထုပူးပေါင်းပါဝင်မှုအားဖြင့် အကောင်အထည် ဖော်ဆောင်ရွက်ကြပါသည်။

Vision Fund

2018 ခုနှစ်မှစတင်ဝင်ရောက်လာပြီး ကျေးရွာအတွင်း အတိုးနည်းရေးငွေချေးပေးခြင်းများ ဆောင်ရွက်ပေးပါသည်။

Care

(2015) ခုနှစ်တွင် ကျေးရွာတွင်း အသိပညာပေးသင်တန်းများ လာရောက်ပို့ချပေးခြင်း ၊ ကျေးရွာ တွင်း ဆပ်ပြာခွက်များ ၊ ခွက်များ လာရောက်ဝေငှာပေးပြီး ကျေးရွာအတွင်းလိုအပ်နေသော ရေလှောင် ကန် (၂) ကန်လာရောက် ဆောက်လုပ်ပေးခဲ့သည်။ သို့သော်ကျေးရွာအနီးနားရှိ ရေထွက်ပေါက်တွင် ရေသွယ်ယူ၍ မရသောကြောင့် ရေလှောင်ကန်မှာ သုံးစွဲ၍မရတော့ဘဲပျက်စီးလာပါသည်။ ယခု (2018) တွင် ထပ်မံဝင်ရောက်လာပါသည်။ ကျေးရွာတွင်းသင်တန်းများ လာရောက်ပေးပါသည်။

ကျေးရွာစီ/ထောက်ကော်မတီဖွဲ့စည်းပုံဇယား

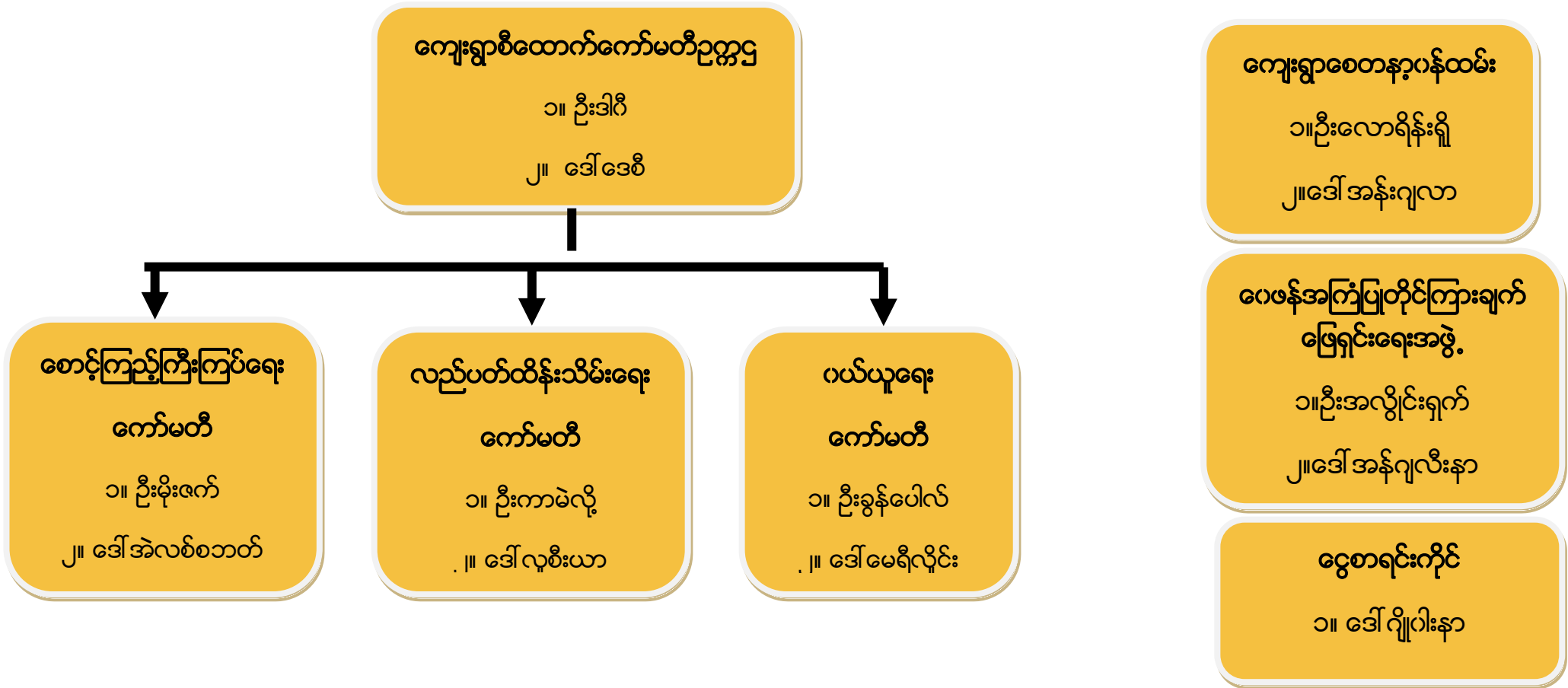

ပါဝင်ဆွေးနွေးသူ -

ကျား - ၄၅ဦး/မ-၄၁ဦး

မှတ်တမ်းတင်သူ

အမည်- ဒေါ်နန်းမွှေးနွန်.ဖောင် /လူထုစည်းရုံးရေးမှူး

ကျေးရွာအုပ်စုစီထောက်ကော်မတီဖွဲ့စည်းပုံဇယား

ကျေးရွာအုပ်စုစီထောက်ကော်မတီဥက္ကဋ္ဌ
၁။ တီးရယ်
၂။ ဒေါ်ဒေစီ

ဘဏ္ဍာရေးဆပ်ကော်မတီ

ဥက္ကဋ္ဌ
ဦးပိုးရယ်

စာရင်းကိုင်
ဒေါ်မာရီယာ

အဖွဲ့ဝင်
ဦးထွားရယ်

အုပ်စီကော်မတီဝင်များ
၃၅ဦး

ဝေဖန်အကြံပြု
ဦးသန်းအောင်

မှတ်တမ်းတင်သူ
အမည်- ဒေါ်နန်းမွှေးနွန်ဖောင်
ရာထူး-လူထုစည်းရုံးရေးမှူး

အုပ်စုကော်မတီ အဖွဲ့ဝင်များ

စဉ်	ကျေးရွာအမည်	ကော်မတီဝင်အမည်	
		ကျား	မ
၁	ထေးပလော်ခူ	ဦးဖရေရယ်	ဒေါ်ထွေးမြာ
၂	မြေနီကုန်း	အုပ်စု ဘဏ္ဍာရေးဆပ်	ဒေါ်မာရီစလင်း
၃	ပျားကန်	ဦးယိုရှု	ဒေါ်နော်ထူးစေး
၄	ထီးသူးကူး	အုပ်စုစီထောက်	ဒေါ်မာရီ
၅	(၃)မိုင်ပကြီ	ဦးပေါလူ	ဒေါ်ငါးမြာဝင်း
၆	မော်ချီးစုစည်း	ဦးယောဟန်	အုပ်စုစာရင်းကိုင်
၇	လင်ဖုံအောက်	ဦးမြင့်ခိုင်	ဒေါ်နန်းငဲ့မူ
၈	လင်ဖုံထက်	ဦးခွန်ကြူး	ဒေါ်နန်းခမ်းကျော်
၉	ဒေါ်ခေါ်ခူ	ဦးငါးရယ်	ညေးမြာ
၁၀	ကယန်းကြူခူ	အုပ်စု ဘဏ္ဍာရေးဆပ်	ဒေါ်ဘဲမယ်
၁၁	ပဒါးညေး	ဦးပန်းစိန်	ဒေါ်ခင်စိန်
၁၂	လယ်ထွဲရွာသစ်	ဦးတီးခွန်	ဒေါ်ရွှေကြာ
၁၃	လယ်ထွဲရွာဟောင်း	ဦးမောင်ငယ်	ဒေါ်ပန်းငွေ
၁၄	နွားလဝိုးစံပြ	ဦးဘဲရယ်	ဒေါ်ဘယ်ရောနီကာ
၁၅	နွားလဝိုးရွာမ	ဦးကျော်မင်းသိုက်	ဒေါ်ညိုညိုစန်း
၁၆	ကယန်းသာယာတောင်	ဦးဒါးဝီ	အုပ်စုစီထောက်
၁၇	ထိရီ	ဦးမောင်ဦး	ဒေါ်လှဝင်းကြည်
၁၈	ကယန်းသာယာမြောက်	ဦးမီးနီ	ဒေါ်ရုသာ
၁၉	အောင်သပြေကုန်း	ဦးနေထိုင်း	ဒေါ်စီးကာ
၂၀	ကျောက်ကြီးတောင်	ဦးသန်းထွန်းလင်း	ဒေါ်ပြုံးရွှင်

ပုံစံ - ၈ - ၁ ကျေးရွာအခြေခံအချက်အလက်များ (Form FC 1)

လက်ညှိုးရွက်၊ ကျေးရွာတစ်ရွာသို့ ပထမဆုံးမိတ်ဆက်ခေါ်သွားရောက်သောအခါ လူထုစည်းရုံးရေးမှူးသည် ကျေးရွာခေါင်းဆောင်များအားကျေးရွာအချက်အလက်များကိုပေတ္တာရပ်ခံ၍တောင်းခံရသည်။ ဤအချက်အလက်များကိုစီမံကိန်းမိတ်ဆက်အစည်းဝေးမတိုင်မီတောင်းခံရမည်။ စီမံကိန်းမိတ်ဆက်အစည်းဝေးတွင် လူထုစည်းရုံးရေးမှူးသည် ဤအချက်အလက်များအား စစ်ဆေးပြီး မှန်ကန်အောင်ပြုလုပ်ရမည်။ ပြီးနောက်တွင် လူထုစည်းရုံးရေးမှူးမှ သတင်းအချက်အလက်ထံသို့ Tablets မှ တဆင့်ဖြည့်သွင်းရမည်။

ကျေးရွာခေါင်းဆောင် အမည် ဦး	ကျေးရွာခေါင်းဆောင်၏ ဖုန်းနံပါတ် ၀၇-၇၇၈၇၇၆၆၄၃	လူထုစည်းရုံးရေးမှူး၏အမည် - ၆၆၆ နန်း၊ ဝေး၊ ဦး၊ ၆၆၆
ပြည်နယ်၊ တိုင်းဒေသကြီး၊ ကယား	မြို့နယ် လွိုင်ကော်	ကျေးရွာအုပ်စု ရွာလင်း
		ကျေးရွာ ကယား၊ ဘာသာ(ကောင့်)

က၊ လူဦးရေ

လူမျိုးစု	အိမ်ထောင်စုအရေအတွက်	ကိုးကွယ်သည့်ဘာသာ	အိမ်ထောင်စုအရေအတွက်
လူမျိုးစု (၁)-ကယား	162	ဘာသာ(၁)-အဓိက	162
လူမျိုးစု (၂)-----		ဘာသာ(၂)-----	
လူမျိုးစု (၃)-----		ဘာသာ(၃)-----	
လူမျိုးစုစုစု-----	5	ဘာသာစုစု-----	5
အခြား			
	အရေအတွက်		167
မသန်စွမ်းသူများ	10		
သက်ကြီးရွယ်အိုများ (၆၅ နှစ် နှင့် အထက်)	30		
စစ်ဘေးရှောင်			
	အမျိုးသား(အရေအတွက်)	အမျိုးသမီး(အရေအတွက်)	စုစုပေါင်းအရေအတွက်
လူဦးရေ	475	429	904
လူမျိုးစု (၁)-ကယား	462	418	880
လူမျိုးစု (၂)-----			
လူမျိုးစု (၃)-----	13	11	24
အခြား			
အိမ်ထောင်စိုးစီး	155	12	167

(ခ) အခြေခံအဆောက်အအုံ အသုံးအဆောင်များ

စာသင်ကျောင်း	အမှတ် ဖြစ်ပါ	ကျန်းမာရေး	အမှတ် ဖြစ်ပါ	ဘာသာရေးအဆောက် အအုံများ	အမှတ် ဖြစ်ပါ
အထက်တန်းကျောင်း	<input type="checkbox"/>	ဆေးရုံ	<input type="checkbox"/>	ဓေတီ	<input type="checkbox"/>
အလယ်တန်းကျောင်း	<input type="checkbox"/>	ကျန်းမာရေးဌာန	<input type="checkbox"/>	ဘုန်းကြီးကျောင်း	<input type="checkbox"/>
မူလတန်းကျောင်း	<input checked="" type="checkbox"/>	ကျန်းမာရေးဌာနခွဲ	<input checked="" type="checkbox"/>	ဟိန္ဒူဘုရားကျောင်း	<input type="checkbox"/>
မူကြိုကျောင်း	<input checked="" type="checkbox"/>	ဆေးပေးခန်း	<input type="checkbox"/>	ရေစိမ်းကျောင်း	<input checked="" type="checkbox"/>
အခြား	<input type="checkbox"/>	အခြား	<input type="checkbox"/>	ဗလီ	<input type="checkbox"/>
				အခြား	<input type="checkbox"/>
မှတ်ချက်		မှတ်ချက်		မှတ်ချက်	

(ဂ) ကျွမ်းကျင်သူများမှတ်တမ်း (ကျေးရွာတွင်နေထိုင်သော သို့မဟုတ် တခြားရွာမှလာရောက်သောကျွမ်းကျင်သူများ)

(ခ) စာသင်ကျောင်း		(၂) ကျန်းမာရေး		(၃) လက်မှုပညာရှင်				
	ရွာတွင်နေ ထိုင်သူ	အခြားရွာမှ လာသူ		ရွာတွင်နေ ထိုင်သူ	အခြား ရွာမှ လာသူ		ရွာတွင် နေထိုင်သူ	အခြားရွာ မှလာသူ
မူလတန်းပြဆရာ/မ	<input type="checkbox"/>	<input checked="" type="checkbox"/>	ဆရာဝန်	<input type="checkbox"/>	<input type="checkbox"/>	လက်သမား	<input checked="" type="checkbox"/>	<input type="checkbox"/>
အထက်တန်းပြဆရာ/မ	<input type="checkbox"/>	<input type="checkbox"/>	လက်ထောက် ကျန်းမာရေးမှူး	<input type="checkbox"/>	<input type="checkbox"/>	ပန်းရံ	<input checked="" type="checkbox"/>	<input type="checkbox"/>
အလယ်တန်းပြဆရာ/မ	<input type="checkbox"/>	<input type="checkbox"/>	အမျိုးသမီးကျန်းမာရေး ဆရာမ	<input type="checkbox"/>	<input type="checkbox"/>	လျှပ်စစ်ကျွမ်းကျင် မီးသမား	<input checked="" type="checkbox"/>	<input type="checkbox"/>
မူကြိုဆရာ/မ	<input checked="" type="checkbox"/>	<input type="checkbox"/>	သားဖွားဆရာမ	<input checked="" type="checkbox"/>	<input type="checkbox"/>	ရေပိုက်သွယ်သူ	<input checked="" type="checkbox"/>	<input type="checkbox"/>
အခြား	<input type="checkbox"/>	<input type="checkbox"/>	ပြည်သူ့ကျန်းမာရေးလုပ်သား	<input type="checkbox"/>	<input checked="" type="checkbox"/>	စက်ပြင်ဆရာ	<input checked="" type="checkbox"/>	<input type="checkbox"/>
မှတ်ချက်			မှတ်ချက်			မှတ်ချက်		

(ဃ) ကျေးရွာသို့ ရောက်ရှိနိုင်သည့်လမ်းအခြေအနေ / ကျေးရွာတစ်ရွာသည် ၎င်း၏ကျေးရွာအုပ်စုနှင့် ဆက်သွယ်ထားသော လမ်းအခြေအနေ (အောက်ပါတို့ကို ဝိုင်းပါ)

- ကျောက်ကြမ်းလမ်း: ကတ္တရာလမ်း: _____ ကွန်ကရစ်လမ်း: _____ မော်တော်ဆိုင်ကယ်လမ်း: _____
 ကျောက်ခင်းလမ်း: _____ မြေသားလမ်း: _____ လှသွားလမ်း: _____ အခြား: _____

(င) ကျေးရွာဖွံ့ဖြိုးမှုစီမံချက်

(၁) လူထုဝတ်ပြုစီမံကိန်းမစတင်မှီ ဤကျေးရွာတွင်ကျေးရွာဖွံ့ဖြိုးမှု စီမံချက်ရှိခဲ့ပါသလား?

ပိုင်မိ
 ရှိပါသည်/မရှိပါ/မသိမိ World Vision
 (၂၀၁၇)
 Case (၇၀၀၃)

(၂) ရှိခဲ့ပါလျှင် ဤစီမံချက်ကို မည်သည့် ခုနှစ်တွင်ပြင်ဆင်ခဲ့ပါသနည်း?

နှစ်-----/မသိမိ

(၃) ဤစီမံချက်ကို ဖြိုနယ်မှအတည်ပြုခဲ့ပါသလား?

ပြုခဲ့ပါသည်/မပြုခဲ့ပါ/မသိမိ DRG

(စ) ခရီးအကွာအဝေး

(၁) ဤကျေးရွာ၏ဝတ်ပြုမှုနှင့်ကျေးရွာအုပ်စု၏ဝတ်ပြုမှုအထိခရီးပိုင်မည်မျှကွာဝေးသနည်း? ပိုင်-----/မသိမိ (၀.၇၅) မိုင်

(၂) ဤကျေးရွာမှ ငါးကျေးရွာအုပ်စုဝတ်ပြုမှုအထိကွာမြင့်သည့်အချိန်

ခြောက်ငွေ့ရာသီတွင်ကြာချိန် ၂၀ မိနစ် ----- ထော်လာရီး/မော်တော်ဆိုင်ကယ်/ခြေလျင်/လာ/မော်တော်ဘုတ်/
 အခြား -----

မိုးရာသီတွင်ကြာချိန် ၂၀ မိနစ် ----- ထော်လာရီး/မော်တော်ဆိုင်ကယ်/ခြေလျင်/လာ/မော်တော်ဘုတ်/
 အခြား -----

(ဆ) ပတ်ဝန်းကျင်ဆိုင်ရာသဘာဝဘေးအန္တရာယ်

ဤကျေးရွာတွင်ကြေးခြင်းကဲ့သို့ သဘာဝဘေးအန္တရာယ်ကျရောက်မှုခြင်း ရှိပါသလား။

မရှိပါ ရှိပါသည် ရှိလျှင်ဖော်ပြပါ ၇၀၂၄ - ၀၁၀၈၅
၇၀၁၇ - ၀၁၀၈၅

(ဇ) ကျေးရွာတွင် ဇွဲ စည်းထားသော အဖွဲ့အစည်းများ

လူထုဝတ်ပြုစီမံကိန်းမတိုင်မီ ဤကျေးရွာတွင် ကျေးရွာဖွံ့ဖြိုးရေးအတွက် အစိုးရ(သို့)ရွာသားများကိုယ်တိုင်(သို့) စီမံကိန်းတစ်ခုခုမှ ဇွဲ စည်းထားသည့် အဖွဲ့အစည်းများရှိပါသလား။

(၁) Malee Kham Lay နှင့် မဟိုဗြေ ကော်မတီ

(၂) World Vision ကော်မတီ

(ဈ) အထွေထွေအုပ်ချုပ်ရေး ဦးစီးဌာန (GAD) မှ မှတ်တမ်းတင်ထားခြင်း

ဤကျေးရွာသည် အထွေထွေအုပ်ချုပ်ရေး ဦးစီးဌာန (GAD) မှ မှတ်တမ်းတင်ထားမှု ရှိပါသလား။

မရှိပါ ရှိပါသည်

ကျေးရွာခေါင်းဆောင်

အမည် ဦး

လက်မှတ် ၇၀၂

နေ့စွဲ ၃၀.၀၉.၂၀၁၉

လူထုစည်းရုံးရေးမှူး

အမည် ဒေါ်နန်းစန်း နှင့် ဒေါ်မာမာ

လက်မှတ် ၇၀၂

နေ့စွဲ ၂၉.၁၀.၂၀၁၉

ပုံစံ - ၈-၂ - စီမံကိန်းစက်ဝန်းအချိန်ဇယား (PC 2)

လည်ညွှန်းချက်။ သက်ဆိုင်ရာလူထုစည်းရုံးရေးမှူး/လက်ထောက်နည်းပညာမှူးများမှ စီမံကိန်းစက်ဝန်းအဆင့်တစ်ခုစီပြီးစီးတိုင်းကျေးရွာနှင့် ကျေးရွာအုပ်စုအတွက် ဤပုံစံကိုဖြည့်သွင်းရမည်။

စည်းရုံးရေးမှူး/လက်ထောက်နည်းပညာရေးမှူးဝန်ထမ်း အမည် - ဒေါ်နန်းမိမိ / ဒေါ်နန်းမိမိ | ဒေါ်နန်းမိမိ တယ်အီအီးအေ.ထူး

နေ့စွဲ ၃၀.၀၉.၂၀၁၉ စက်ဝန်းအားအမှတ်ခြစ်ပါ စက်ဝန်း(၁) စက်ဝန်း(၂) စက်ဝန်း(၃)
 စက်ဝန်း(၄)

ပြည်နယ်/တိုင်း ဇယား	မြို့နယ် လွိုင်စာ	ကျေးရွာအုပ်စု ရွာ၊ သိမ်း	ကျေးရွာ					
			စီမံကိန်းအဆောင်ရွက်မှုအဆင့်များ	နေ့စွဲ	အစည်းအဝေးတွင်တက်ရောက်သူအရေအတွက်			
စီမံကိန်းအဆောင်ရွက်မှုအဆင့်များ	နေ့စွဲ	အစည်းအဝေးတွင်တက်ရောက်သူအရေအတွက်	အစည်းအဝေးတွင်တက်ရောက်သူအရေအတွက်	အစည်းအဝေးတွင်တက်ရောက်သူအရေအတွက်	အစည်းအဝေးတွင်တက်ရောက်သူအရေအတွက်	အစည်းအဝေးတွင်တက်ရောက်သူအရေအတွက်	အစည်းအဝေးတွင်တက်ရောက်သူအရေအတွက်	အစည်းအဝေးတွင်တက်ရောက်သူအရေအတွက်
	စတင်သည့်နေ့	ပြီးဆုံးသည့်နေ့	အမျိုးသားအရေအတွက်	အမျိုးသမီးအရေအတွက်	အိမ်ထောင်စုအရေအတွက်	လူမျိုးစုတက်ရောက်သူအရေအတွက်နှင့် လူမျိုးစုအမည်	အိမ်ထောင်စုပေါင်း	အိမ်ထောင်စု %
၁။ ကျေးရွာစီမံကိန်း မိတ်ဆက်အစည်းအဝေး	၃၀.၀၉.၀၁၉	၃၀.၀၉.၀၁၉	၄၅	၄၁	၈၆	ကယား၊ ၈၆	၈၆	
၂။ ကျေးရွာဖွံ့ဖြိုးရေး စီမံချက်ရေးဆွဲခြင်း အစည်းအဝေး	၃၀.၀၉.၀၁၉	၃၀.၀၉.၀၁၉	၄၅	၄၁	၈၆	ကယား၊ ၈၆	၈၆	
၃။ ကျေးရွာအုပ်စု လုပ်ငန်းဆုံး ဖြတ်ချက်ချသည့်အစည်းအဝေး	၄.၁၁.၂၀၁၉	၄.၁၁.၂၀၁၉	၄၄	၃၂	၇၆	ကယား-၃၄၊ ကရင်-၃၊ မအူ-၁၀၊ ရှမ်း-၁၊ ကချင်-၁၊ ကရင်-၁၊ ကယား-၁	၇၆	
၄။ မြို့နယ်အဆင့်စီမံကိန်းရေးဆွဲရေး နှင့် အကောင်အထည်ဖော်ရေးကော်မတီ၏ စီမံကိန်းသုံးသပ်မှုအစည်းအဝေး	၁၁.၁၂.၂၀၁၉	၁၁.၁၂.၂၀၁၉	မလို	မလို	မလို	မလို		
၅။ မြို့နယ် စီမံကိန်းရေးဆွဲရေး နှင့်အကောင်အထည်ဖော်ရေးကော်မတီ၏ဆုံးဖြတ်မှုကို ရွာသို့ အသိပေးအကြောင်းကြားသည့်အစည်းအဝေး								

ပထမနှစ် ကျေးရွာဖွံ့ဖြိုးရေး ဦးစားပေးအစီအစဉ်

ပုံစံ - ၈ - ၃ ကျေးရွာဖွံ့ဖြိုးရေး ဦးစားပေးအစီအစဉ် (Form PC 3)

လမ်းညွှန်ချက်၊ အဆင့်(၃)	ကျေးရွာမှိုက်မှန်းချက်အစည်းအဝေး ပြီးဆုံးသောအခါ ကျေးရွာစီမံကိန်း အထောက်အကူပြု ကော်မတီသည် လူထုစည်းရုံးရေးမှူးအကူအညီဖြင့် ဤပုံစံကိုပြည့်စုံအောင် ဖြည့်သွင်းရမည်။
လူထုစည်းရုံးရေးမှူး/ဝန်ထမ်း အမည်	အိန်ဂျီနီယာ
နေ့စွဲ - ၂၈ - ၂၉ - ၁၀ - ၂၀၁၂	စက်ဝန်းအား အမှတ်ခြစ်ပါ (✓) မှ စက်ဝန်း(၁) □ စက်ဝန်း(၂) □ စက်ဝန်း(၃) □ စက်ဝန်း(၄)
ပြည်နယ်/တိုင်း ကဏ္ဍ	ကျေးရွာအုပ်စု နှစ်လစဉ်
ကျွမ်းကျင်မှု ဖြန့်ဖြူးရေး	ကျေးရွာ - ကယား၊ သယံဇာတ (စတင်)

က။ အခက်အခဲအတားအဆီးများအားဆွေးနွေးခြင်း - ယခုလက်ရှိအခြေအနေတွင် ဤကျေးရွာဖွံ့ဖြိုးတိုးတက်ရေးအတွက် အဓိက အခက်အခဲအတားအဆီးများသည် မည်သည့်အရာဖြစ်ပါသနည်း။ (အမျိုးသား/သမီး အနည်းဆုံးအခက်အခဲ ၅ ခုစီဖော်ပြပါ)

အမျိုးသား အဖွဲ့မှ တင်ပြသောအခက်အခဲအတားအဆီးများ	အမျိုးသမီး အဖွဲ့မှတင်ပြသောအခက်အခဲအတားအဆီးများ
၁။ ဓာတ်အား မရှိဘဲ ရေ အားလုံး ချက်	၁။ စိုက်ပျိုးရေး အားလုံး မရှိဘဲ ရေ ချက်
၂။ ကျေးရွာအတွင်း မီးရထား လမ်း မရှိဘဲ ရေ ချက်	၂။ စိုက်ပျိုးရေး အားလုံး မရှိဘဲ ရေ ချက်
၃။ ယာယီအိမ် ဝန်ထမ်း မရှိဘဲ ရေ ချက်	၃။ ကျေးရွာအတွင်း မီးရထား လမ်း မရှိဘဲ ရေ ချက်
၄။ စိုက်ပျိုးရေး အားလုံး မရှိဘဲ ရေ ချက်	၄။ စားနပ်ရိက္ခာ အားလုံး မရှိဘဲ ရေ ချက်
၅။ များစွာ ကျေးဇူးတင်ပါသည်	၅။ များစွာ ကျေးဇူးတင်ပါသည်

၆။ စိုက်ပျိုးရေး အားလုံး မရှိဘဲ ရေ ချက် / ၇။ စိုက်ပျိုးရေး အားလုံး မရှိဘဲ ရေ ချက်
 ဘ။ မျှော်မှန်းခြင်း - နောင်လာမည့် (၅) နှစ် အတွင်း ကျေးရွာဖွံ့ဖြိုးရေး မျှော်မှန်းချက်များအား တင်ပြပါ။

အမျိုးသားအဖွဲ့မှ တင်ပြသောမျှော်မှန်းချက်များ	အမျိုးသမီးအဖွဲ့မှ တင်ပြသောမျှော်မှန်းချက်များ
၁။ စိုက်ပျိုးရေး အားလုံး မရှိဘဲ ရေ ချက်	၁။ လမ်း ကောင်းရန် ၊ ဓာတ်အား ရန်
၂။ စိုက်ပျိုးရေး အားလုံး မရှိဘဲ ရေ ချက်	၂။ စိုက်ပျိုးရေး အားလုံး မရှိဘဲ ရေ ချက်
၃။ ယာယီအိမ် ဝန်ထမ်း မရှိဘဲ ရေ ချက်	၃။ စားနပ်ရိက္ခာ အားလုံး မရှိဘဲ ရေ ချက်
၄။ ကျေးရွာအတွင်း မီးရထား လမ်း မရှိဘဲ ရေ ချက်	၄။ များစွာ ကျေးဇူးတင်ပါသည်
၅။ စိုက်ပျိုးရေး အားလုံး မရှိဘဲ ရေ ချက်	၅။ စိုက်ပျိုးရေး အားလုံး မရှိဘဲ ရေ ချက်

၈။ လူထုစီမံကိန်း၏ လာမည့် (၄) နှစ်အတွက် အကျိုးဝင်သော ဦးစားပေး ဖွံ့ဖြိုးတိုးတက်မှု လုပ်ငန်း အစီအစဉ်များအားဖော်ပြပါ။

အဆင့်	ကျေးရွာအတွက် ဦးစားပေး ဖွံ့ဖြိုးတိုးတက်မှု လုပ်ငန်းစဉ်များ	အဆိုပြုသူ (အမျိုးသားများ/ အမျိုးသမီးများ/အမျိုးသား+ အမျိုးသမီး)	ခန့်မှန်းကုန်ကျ စရိတ်	အကျိုးခံစားခွင့်ရှိသူ ခန့်မှန်းခြေ အရေအတွက်
၁	ကျေးရွာအတွင်း မီးရထား လမ်း	စာ+ပ	၂၅၂ သိန်း	၇၂၁
၂	စိုက်ပျိုးရေး အားလုံး မရှိဘဲ ရေ ချက်	"	၄၅ သိန်း	"
၃	ယာယီအိမ် ဝန်ထမ်း မရှိဘဲ ရေ ချက်	"	၁၀၀ သိန်း	"
၄	စိုက်ပျိုးရေး အားလုံး မရှိဘဲ ရေ ချက်	"	၁၅၂ သိန်း	"
၅	စားနပ်ရိက္ခာ အားလုံး မရှိဘဲ ရေ ချက်	"	၂၉ သိန်း	"

ယ။ လူထုစီမံကိန်း၏ လာမည့် (၄) နှစ်အတွက် အကျုံးမဝင်သော ဦးစားပေး ဖွံ့ဖြိုးတိုးတက်မှု လုပ်ငန်း အစီအစဉ်များအားဖော်ပြပါ။

အဆင့်	ကျေးရွာအတွက် ဦးစားပေး ဖွံ့ဖြိုး တိုးတက်မှု လုပ်ငန်းစဉ်များ	အဆိုပြုသူ (အမျိုးသားများ/ အမျိုးသမီးများ/အမျိုးသား+ အမျိုးသမီး)	အခန်းကဏ္ဍ
၁	အတိုး နှင့် ခြွေးလွှာ ထုတ်ဖော်ခြင်း	ကျား	
၂	အခြေခံ တိုက်ဝန်ဆောင်မှု ထုတ်ဖော်	ကျား	
၃	ကျေးရွာအတွက် ဝန်ထမ်း + စားနပ်ရိက္ခာ	ကျား	
၄	အခြေခံ တိုက်ဝန်ဆောင်မှု ထုတ်ဖော်	ကျား	
၅			

ခေါင်းဆောင်၊ ကျေးရွာစီမံကိန်းအထောက်အကူပြုကော်မတီမှ အတည်ပြုသည်။

အမည် ဦး အကျော် ဌာန် လက်မှတ် [Signature] နေ့စွဲ -----

ဒုတိယနှစ် ကျေးရွာဖွံ့ဖြိုးရေး ဦးစားပေးအစီအစဉ်

ပုံစံ - ၀ - ၃ ကျေးရွာဖွံ့ဖြိုးရေး ဦးစားပေးအစီအစဉ် (Form PC 3)

လမ်းညွှန်ချက်၊ အဆင့်(၃) ကျေးရွာဖွံ့ဖြိုးရေးအစီအစဉ်အစဉ်အစား ဦးစားပေးအစီအစဉ် ကျေးရွာစီမံကိန်း အထောက်အကူပြု ကော်မတီသည် လူထုစည်းရုံးရေးမှူးအကူအညီဖြင့် ဤပုံစံကိုပြည့်စုံအောင် ဖြည့်သွင်းရမည်။	
လူထုစည်းရုံးရေးမှူး/ဝန်ထမ်း အမည် ခေါ်ခင်မြိုင်ဝင်း	
နေ့စွဲ 15.10.2017	စက်ဝန်းအား အမှတ်ခြစ်ပါ (✓) <input checked="" type="checkbox"/> စက်ဝန်း(၁) <input checked="" type="checkbox"/> စက်ဝန်း(၂) <input type="checkbox"/> စက်ဝန်း(၃) <input type="checkbox"/> စက်ဝန်း(၄)

ပြည်နယ်/တိုင်း **ကယား**၊ ဖြန့်နယ် **ပျဉ်းတော်**၊ ကျေးရွာအုပ်စု **နွားလင်း**၊ ကျေးရွာ **ကလေးဘာသာ (လောင်)**
 က။ အခက်အခဲအတားအဆီးများအားဆွေးနွေးခြင်း - ယခုလက်ရှိအခြေအနေတွင် ဤကျေးရွာဖွံ့ဖြိုးတိုးတက်ရေးအတွက် အဓိက အခက်အခဲအတားအဆီးများသည် မည်သည့်များဖြစ်ပါသနည်း။ (အမျိုးသား/သမီး အနည်းဆုံးအခက်အခဲ ၅ ခုစီဖော်ပြပါ)

အမျိုးသား အဖွဲ့မှ တင်ပြသောအခက်အခဲအတားအဆီးများ	အမျိုးသမီး အဖွဲ့မှတင်ပြသောအခက်အခဲအတားအဆီးများ
၁ မိုးရာသီရွာလမ်းကြား သွားလာရခက်ခဲ။	၁ ကြပ်ကွပ်ရိုက်စားမှုပျက်စီးမှုများနှင့် အခက်အခဲ။
၂ ရေကန်ရှိ ရေကန်ပေးစနစ်များ အခက်အခဲ။	၂ မိုးရာသီ လမ်းမပျက်စီးမှုများနှင့် အခက်အခဲ။
၃ စတင်စတုန်းခြံခင်းများ အခက်အခဲများရှိခြင်း။	၃ သန့်ရှင်းမှု အခက်အခဲများနှင့် အခက်အခဲ။
၄ လမ်းပေါ်မှာ သစ်ပင်များရှိခြင်း။	၄ မျက်နှာမကပ်မှုများနှင့် အခက်အခဲများရှိခြင်း။
၅ ရွာလမ်းကြားတံတားများ ပျက်စီးမှုများနှင့် အခက်အခဲ။	၅ ငါးဖမ်းရေး မကျမ်းကျမ်းများနှင့် အခက်အခဲ။
၆ ရွာပျက်ပျက်ပျက်စီးမှုများ ပါဝင်မှု အခက်အခဲ။	၆ ကလေးတိုင်း၊ အိမ်ပျက်စီးမှုများနှင့် အခက်အခဲ။
၇ အပူအခန်း၊ အခန်းများနှင့် ပါး၊ ဂွေးပါး။	၇ အပူအခန်းများ၊ အိမ်ပျက်စီးမှုများနှင့် အခက်အခဲ။
၈ ကလေးလမ်းပေးရေးကော်မတီများရှိ အခက်အခဲ	၈ နိုင်ငံရေး အခက်အခဲ။
၉ များ။ အပူအခန်းပျက်။	၉
၁၀	၁၀

ခ။ မျှော်မှန်းခြင်း - နောင်လာမည့် (၅) နှစ် အတွင်း ကျေးရွာဖွံ့ဖြိုးရေး မျှော်မှန်းလျာထားချက်များအား တင်ပြပါ။

အမျိုးသားအဖွဲ့မှ တင်ပြသောမျှော်မှန်းချက်များ	အမျိုးသမီးအဖွဲ့မှ တင်ပြသောမျှော်မှန်းချက်များ
၁ ကျေးရွာလမ်းကြားအားလုံးစတုဂံကန်ရွာလမ်းဖြစ်ရန်။	၁ အားလမ်းချိန်တိုင်း မိဘများအားလုံးပေးပို့ပေးရန်။
၂ ကလေးလမ်းများ အားလုံးစတုဂံကန်ရွာလမ်းဖြစ်ရန်။	၂ ကလေးများအားလုံး စတုဂံကန်ရွာလမ်းဖြစ်ရန်။
၃ စတုဂံကန်ရွာလမ်းကြားအားလုံးစတုဂံကန်ရွာလမ်းဖြစ်ရန်။	၃ ကလေးများအားလုံး စတုဂံကန်ရွာလမ်းဖြစ်ရန်။
၄ ရေပေးစနစ်၊ လူပေးစနစ်များ ခွဲခြားရန်။	၄ အိမ်တိုင်း ရေပေးစနစ်များ ခွဲခြားရန်။
၅ ရေ နှစ်ဖက်ကန် ကလေးလမ်းများ အားလုံး မျှတစွာ ဖြစ်ရန်။	၅ ကျေးရွာအားလုံး ခွဲခြားပေးပို့ပေးရန်။
၆။ မိဘများ အတွက် အားလုံးပေးပို့ပေးရန်။	၆ တက်ကြွစွာ တိုးပွားလာရန်။
	၇
	၈
	၉
	၁၀

ဂ။ လူထုစီမံကိန်း၏ လာမည့် (၄) နှစ်အတွက် အကျုံးဝင်သော ဦးစားပေး ဖွံ့ဖြိုးတိုးတက်မှု လုပ်ငန်း အစီအစဉ်များအားဖော်ပြပါ။

အဆင့်	ကျေးရွာအတွက် ဦးစားပေး ဖွံ့ဖြိုးတိုးတက်မှု လုပ်ငန်းစဉ်များ	အဆိုပြုသူ (အမျိုးသားများ/ အမျိုးသမီးများ/အမျိုးသား+ အမျိုးသမီး)	ခန့်မှန်းကုန်ကျ စရိတ်	အကျိုးခံစားခွင့်ရှိသူ ခန့်မှန်းခြေ အရေအတွက်
၁	မူကြိုကြမ်းသတ်ဆောင်ခြင်း	၈+၅		
၂	စာတမ်းရေးဆွဲခြင်း/ရုံးကားခြင်း	၈		
၃	ကျောက်ချောယင်း (၅၀၀၀၀)	၈+၅		
၄	အင်္ဂါစီကုန်ခြင်း	၈+၅		
၅	ခရီးပေးစာ၊ အင်္ဂါစီကုန်ခြင်း	၅		
၆				/
၇				
၈				

ယ။ လူထုစီမံကိန်း၏ လာမည့် (၄) နှစ်အတွက် အကျိုးမဝင်သော ဦးစားပေး ဖွံ့ဖြိုးတိုးတက်မှု လုပ်ငန်း အစီအစဉ်များအားဖော်ပြပါ။

အဆင့်	ကျေးရွာအတွက် ဦးစားပေး ဖွံ့ဖြိုး တိုးတက်မှု လုပ်ငန်းစဉ်များ	အဆိုပြုသူ (အမျိုးသားများ/ အမျိုးသမီးများ/အမျိုးသား+ အမျိုးသမီး)	အခန်းကဏ္ဍ
၁	အင်္ဂါစီကုန်ခြင်း/ခရီးပေးစာ	၈	
၂			
၃			
၄			
၅			

ခေါင်းစောင်၊ ကျေးရွာစီမံကိန်းအထောက်အကူပြုကော်မတီမှ အတည်ပြုသည်။

အမည် ဦး ဒါးစိ လက်မှတ် [Signature] ဇန.ရံ ၁၅. ၁၀. ၂၀၁၇

တတိယနှစ်စက်ဝန်း ကျေးရွာဖွံ့ဖြိုးရေး ဦးစားပေးအစီအစဉ်

ပုံစံ - ၈-၃ ကျေးရွာဖွံ့ဖြိုးရေး ဦးစားပေးအစီအစဉ် (Form PC 3)

လမ်းညွှန်ချက်၊ အဆင့်(၃)ကျေးရွာမျှော်မှန်းချက်အစည်းအဝေးပြီးဆုံးသောအခါ ကျေးရွာစီမံကိန်း အထောက်အကူပြု ကော်မတီသည် လူထုစည်းရုံးရေးမှူးအကူအညီဖြင့် ဤပုံစံကိုပြည့်စုံအောင် ဖြည့်သွင်းရမည်။			
လူထုစည်းရုံးရေးမှူး/ဝန်ထမ်း အမည် ဒေါ်ခင်မြိုင်ဝင်း			
နေ့စွဲ 28.9.2018	စက်ဝန်းအား အမှတ်ခြစ်ပါ (✓) <input type="checkbox"/> စက်ဝန်း(၁) <input type="checkbox"/> စက်ဝန်း(၂) ✓ <input type="checkbox"/> စက်ဝန်း(၃) <input type="checkbox"/> စက်ဝန်း(၄)		
ပြည်နယ်/တိုင်း ကယား	မြို့နယ် ကွိုင်းဂေက်	ကျေးရွာအုပ်စု နွားလင်	ကျေးရွာ ကယားသာယာ (တောင်)

က။ အခက်အခဲအတားအဆီးများအားဆွေးနွေးခြင်း -

ယခုလက်ရှိအခြေအနေတွင်ကျေးရွာဖွံ့ဖြိုးတိုးတက်ရေးအတွက်အဓိကအခက်အခဲအတားအဆီးများသည် မည်သည်များ ဖြစ်ပါသနည်း။ (အမျိုးသား/သမီး အနည်းဆုံးအခက်အခဲ ၅ ခုစီဖော်ပြပါ)

အုပ်စုဖွဲ့ဆွေးနွေးမှုများမှ တင်ပြသောအခက်အခဲအတားအဆီးများ	
ဘူးလှေခက်ခဲခြင်း ဖွံ့ဖြိုးရေး နောက်ကျခြင်း။	✓ ကျား <input type="checkbox"/> မ <input type="checkbox"/> ကျား + မ <input type="checkbox"/>
ကလေးများ လိုအပ်ရာ ယာယီမာန် ကြားခိုင်းခြင်း။	✓ ကျား <input type="checkbox"/> မ <input type="checkbox"/> ကျား + မ <input type="checkbox"/>
တိကျခိုင်မာသော မြေနေရာ အတိအကျမရှိခြင်း ကြောင့် ဖြားရာများခြင်း။	✓ ကျား <input type="checkbox"/> မ <input type="checkbox"/> ကျား + မ <input type="checkbox"/>
ကလေးများ လိုအပ်ရာယာယီမာန် ကြားခိုင်းခြင်း။	✓ ကျား <input type="checkbox"/> မ <input type="checkbox"/> ကျား + မ <input type="checkbox"/>
ကလေးများ ကြားခိုင်း မရှိဘဲ အခက်အခဲ။	✓ ကျား <input type="checkbox"/> မ <input type="checkbox"/> ကျား + မ <input type="checkbox"/>
သား နှင့် မှု ၂ အစီအစဉ် အား နည်းသည့် အခက်အခဲ။	<input type="checkbox"/> ကျား မ <input type="checkbox"/> ကျား + မ <input type="checkbox"/>

ခ။ မျှော်မှန်းခြင်း- နောင်လာမည့် (၅) နှစ် အတွင်း ကျေးရွာဖွံ့ဖြိုးရေး မျှော်မှန်းချက်များအား တင်ပြပါ။

အုပ်စုဖွဲ့ဆွေးနွေးမှုများမှ တင်ပြသောမျှော်မှန်းချက်များ	
ကျေးရွာလမ်းကြားအားလုံး ကျောက်ရွာလမ်း ဖြစ်ပေါ်။	✓ ကျား <input type="checkbox"/> မ <input type="checkbox"/> ကျား + မ <input type="checkbox"/>
ကွဲတွင်း လမ်း ကောင်း ဖြီး တံတား များ ထားရှိခြင်း။	✓ ကျား <input type="checkbox"/> မ <input type="checkbox"/> ကျား + မ <input type="checkbox"/>
မူကြိုကျောင်း ခြံဆင်းရိုး ကာရံ နိုင် ရန်။	✓ ကျား <input type="checkbox"/> မ <input type="checkbox"/> ကျား + မ <input type="checkbox"/>
ကျောင်းခြံဆင်းရိုး ကာရံ နိုင် ရန်။	✓ ကျား <input type="checkbox"/> မ <input type="checkbox"/> ကျား + မ <input type="checkbox"/>
အသိပညာ တိုးတက်ပြီး စာကြည့်တိုက် အတွင်း စာအုပ်အုပ်စု ထောက်ပံ့ပို့ပေး။	<input type="checkbox"/> ကျား မ <input type="checkbox"/> ကျား + မ <input type="checkbox"/>
ကျေးရွာလမ်းများ ကောင်းမွန်လာစေရန်။	<input type="checkbox"/> ကျား မ <input type="checkbox"/> ကျား + မ <input type="checkbox"/>

ပုံစံ - ၈-၃ ကျေးရွာဖွံ့ဖြိုးရေး ဦးစားပေးအစီအစဉ် (Form PC 3)

လမ်းညွှန်ကျက်၊ အဆင့်(၃)ကျေးရွာမှိုင်းများချက်အစည်းအဝေးပြီးဆုံးသောအခါ ကျေးရွာစီမံကိန်း အထောက်အကူပြု ကော်မတီသည် လူထုစည်းရုံးရေးမှူးအကူအညီဖြင့် ဤပုံစံကိုပြည့်စုံအောင် ဖြည့်သွင်းရမည်။

လူထုစည်းရုံးရေးမှူး/ဝန်ထမ်း အမည် ဒေါ်ခင် ဖြူငွေ န			
နေ့စွဲ ၇.၈.၂၀၁၈	စက်ဝန်းအား အမှတ်ခြစ်ပါ (✓) <input type="checkbox"/> စက်ဝန်း(၁) <input type="checkbox"/> စက်ဝန်း(၂) <input checked="" type="checkbox"/> စက်ဝန်း(၃) <input type="checkbox"/> စက်ဝန်း(၄)		
ပြည်နယ်/တိုင်း ကသာ :	မြို့နယ် ဖျိုင်ကော်	ကျေးရွာအုပ်စု ခွားလဒို	ကျေးရွာ ကဟ်းသာယာ (တောင်)

က။ အခက်အခဲအတားအဆီးများအားဆွေးနွေးခြင်း -
ယခုလက်ရှိအခြေအနေတွင်ဤကျေးရွာဖွံ့ဖြိုးတိုးတက်ရေးအတွက်အဓိကအခက်အခဲအတားအဆီးများသည် မည်သည်များ ဖြစ်ပါသနည်း။ (အမျိုးသား/သမီး အနည်းဆုံးအခက်အခဲ ၅ ခုစီဖော်ပြပါ)

အုပ်စုဖွဲ့ဆွေးနွေးမှုများမှ တင်ပြသောအခက်အခဲအတားအဆီးများ	
စာကြည့်တိုက် စာအုပ်မလုံလောက်ဘူး အခက်အခဲ။	<input type="checkbox"/> ကျား-၂၆ <input type="checkbox"/> ကျား+ ၆
လမ်းပေါ်မှာ သစ်ပွတ်ရန် သက်ခဲခြင်း။	<input type="checkbox"/> ကျား-၂၆ <input type="checkbox"/> ကျား+ ၆
အားလုံးရသက်ခဲကြောင့် အစေအရာရ နောက်ကျခြင်း။	<input type="checkbox"/> ကျား-၂၆ <input type="checkbox"/> ကျား+ ၆
အားပညာနည်းပါးမှုကြောင့် ဖွံ့ဖြိုးမှုနည်းခြင်း။	<input type="checkbox"/> ကျား-၂၆ <input type="checkbox"/> ကျား+ ၆
	<input type="checkbox"/> ကျား-၂၆ <input type="checkbox"/> ကျား+ ၆

ခ။ မျှော်မှန်းခြင်း- နောင်လာမည့် (၅)နှစ် အတွင်း ကျေးရွာဖွံ့ဖြိုးရေး မျှော်မှန်းလျာထားချက်များအား တင်ပြပါ။

အုပ်စုဖွဲ့ဆွေးနွေးမှုများမှ တင်ပြသောမျှော်မှန်းချက်များ	
အိမ်တိုင်းရေလုံလောက်စွာ သုံးစွဲနိုင်ရန်။	<input type="checkbox"/> ကျား-၂၆ <input type="checkbox"/> ကျား+ ၆
တိကျသော လမ်းပေါ်မှာ သစ်ပွတ်နိုင်ရန်။	<input type="checkbox"/> ကျား-၂၆ <input type="checkbox"/> ကျား+ ၆
ကလေးများ ဆက်လက် ပညာတတ် ဖြစ်စေရန်။	<input type="checkbox"/> ကျား-၂၆ <input type="checkbox"/> ကျား+ ၆
	<input type="checkbox"/> ကျား-၂၆ <input type="checkbox"/> ကျား+ ၆
	<input type="checkbox"/> ကျား-၂၆ <input type="checkbox"/> ကျား+ ၆

၈။ လူထုစီမံကိန်း၏ လာမည့် (၄) နှစ်အတွက် အကျုံးဝင်သော ဦးစားပေး ဖွံ့ဖြိုးတိုးတက်မှု လုပ်ငန်း အစီအစဉ်များအားဖော်ပြပါ။

ဦးစားပေးအဆင့်	ကျေးရွာအတွက် ဦးစားပေး ဖွံ့ဖြိုးတိုးတက်မှု လုပ်ငန်းစဉ်များ	အဆိုပြုသူ	အခန်းကဏ္ဍ	ဦးစားပေးအဆင့်သတ်မှတ်ချက်	ခန့်မှန်းကုန်ကျစရိတ်	အကျိုးခံစားခွင့်ရှိသူ ခန့်မှန်းခြေအရေအတွက်		
						ကျား	မ	ပေါင်း
၁	စာကြည့်တိုက် ခြံစိုင်းရိုး ကာကွယ်ခြင်း။	ကျားမ	အခြားအဆောက်အအုံများ	၁	၁၈,၀၀၀,၀၀၀	၄၀၂	၄၀၆	၈၀၈
၂	ဖွဲ့စည်းကျောက်ချာလမ်းဆင်းခြင်း။	ကျားမ	လမ်းပန်းဆက်သွယ်ရေး	၂	၂,၃၉၀,၀၀၀	၄၀၂	၄၀၆	၈၀၈
၃	ပူပြိုကျောင်းခြံစိုင်းရိုးကာခြင်း။	ကျားမ	ပညာရေး	၃	၅,၀၀၀,၀၀၀	၄၀၂	၄၀၆	၈၀၈
၄	ခင်းမင်ဆင်ခြံစိုင်းရိုးကာခြင်း။	ကျားမ	ကျေးရွာအဆောက်အအုံ	၄	၃,၀၀၀,၀၀၀	၄၀၂	၄၀၆	၈၀၈
၅	၇ ခြံခြင်း။							
၆								
၇								
၈								

၉။ လူထုစီမံကိန်း၏ လာမည့် (၄) နှစ်အတွက် အကျုံးမဝင်သော ဦးစားပေး ဖွံ့ဖြိုးတိုးတက်မှု လုပ်ငန်း အစီအစဉ်များအားဖော်ပြပါ။

အဆင့်	ကျေးရွာအတွက် ဦးစားပေး ဖွံ့ဖြိုးတိုးတက်မှု လုပ်ငန်းစဉ်များ	အဆိုပြုသူ (အမျိုးသားများ/ အမျိုးသမီးများ/ အမျိုးသား+ အမျိုးသမီး)	အခန်းကဏ္ဍ
၁	အဘိဗုဒ္ဓဟောပြောပွဲသင်တန်း	အမျိုးသား	အခြား
၂			
၃			
၄			
၅			
၆			
၇			
၈			

ခေါင်းဆောင်၊ ကျေးရွာစီမံကိန်းအထောက်အကူပြုကော်မတီမှအတည်ပြုသည်။

အမည် ဒေါ်အေးစိ လက်မှတ် Dazy နေ့စွဲ ၂၈.၉.၂၀၁၈

စတုတ္ထနှစ် ကျေးရွာဖွံ့ဖြိုးရေး ဦးစားပေးအစီအစဉ်

ပုံစံ - ၀-၃ ကျေးရွာဖွံ့ဖြိုးရေး ဦးစားပေးအစီအစဉ် (Form PC 3)

လယ်ယာနှင့်အဆင့်(၃)ကျေးရွာဖွံ့ဖြိုးရေးအစီအစဉ်အောက်တွင် အကျုံးမပါသော အကျုံးမပါသော ကျေးရွာစီမံကိန်း အထောက်အကူပြု ကော်မတီသည် လူထုလှုပ်ရှားရေးများအကျိုးအမြတ် ဤပုံစံဖြင့် အစီအစဉ် ဖြည့်သွင်းရမည်။			
လူထုလှုပ်ရှားရေးများ/ဝန်ထမ်း အမည် - ၆၅၇၃၂.၆၅၅ ဦးစော			
ခုနှစ် ၂၀၀၉ - ၂၀၁၉		<input type="checkbox"/> စက်ဝန်း(၁) <input type="checkbox"/> စက်ဝန်း(၂) <input type="checkbox"/> စက်ဝန်း(၃) <input type="checkbox"/> စက်ဝန်း(၄)	
ပြည်နယ်/တိုင်း	မြို့နယ်	ကျေးရွာအုပ်စု	ကျေးရွာ
ဂယက်	လှိုင်စက်	ခွေးမင်း	ဂယက်၊ ဘာသာ (၈၁)

က၊ အခက်အခဲအတားအဆီးများအားလုံးဖြေရှင်း - ယခုလက်ရှိအခြေအနေတွင် ဤကျေးရွာဖွံ့ဖြိုးတိုးတက်ရေးအတွက် အဓိကအခက်အခဲအတားအဆီးများသည် မည်သည်များဖြစ်ပါသနည်း။ (အမျိုးသား/သမီး အနည်းဆုံးအခက်အခဲ ၅ ခုစီဖော်ပြပါ)

အုပ်စုဖွဲ့စည်းရေးများမှ တင်ပြသော အခက်အခဲအတားအဆီးများ	
၂၅ တွင်း၊ လမ်း များ မြေတာလမ်း၊ ဖြစ်စေ၊ အခြား မြေ၊ ရာဘီ တွင် မျက်တခြင်း၊ ချိတ်ခြင်း၊ ငြင်း တို့ဖြင့်၊ ဘာသာရပ် ခက်ခဲ ဖြစ်စေ၊ နေခြင်း၊	<input type="checkbox"/> ကျား <input type="checkbox"/> မကျား + မ
၂၅ တွင်း မှ မူကြိုကျောင်း တွင် ဖြစ်စေ၊ မရှိစေ၊ ကျောင်း များ မလုံခြုံခြင်း၊ မူကြိုကျောင်း မလုံခြုံခြင်း၊ နှင့် ဘဏ်စာရင်း ပစ္စည်း များ မပြုလုပ်ခြင်း၊	<input type="checkbox"/> ကျား <input type="checkbox"/> မကျား + မ
အားလုံး ကျောင်း ဖြစ်စေ၊ မရှိစေ၊ အခြား ကျောင်း များ မလုံခြုံခြင်း၊ ကျောင်း ပစ္စည်း များ မလုံခြုံခြင်း၊	<input type="checkbox"/> ကျား <input type="checkbox"/> မကျား + မ
ကျောင်း မှ နားမလျော် တွင် ဖြစ်စေ၊ မရှိစေ၊ အခြား ကျောင်း များ မလုံခြုံခြင်း၊	<input type="checkbox"/> ကျား <input type="checkbox"/> မကျား + မ
အားလုံး ကျောင်း ဘဏ်စာရင်း ပြုလုပ် နေခြင်း၊ အခြား ကျောင်း များ မလုံခြုံခြင်း၊	<input type="checkbox"/> ကျား <input type="checkbox"/> မကျား + မ
ကျေးရွာလူထု များ ဘဏ် ပြုလုပ် နေခြင်း၊ အခြား ကျောင်း များ မလုံခြုံခြင်း၊	<input type="checkbox"/> ကျား <input type="checkbox"/> မကျား + မ
ကျေးရွာလူထု များ ဘဏ် ပြုလုပ် နေခြင်း၊ အခြား ကျောင်း များ မလုံခြုံခြင်း၊	<input type="checkbox"/> ကျား <input type="checkbox"/> မကျား + မ
ကျေးရွာလူထု များ ဘဏ် ပြုလုပ် နေခြင်း၊ အခြား ကျောင်း များ မလုံခြုံခြင်း၊	<input type="checkbox"/> ကျား <input type="checkbox"/> မကျား + မ
ကျေးရွာလူထု များ ဘဏ် ပြုလုပ် နေခြင်း၊ အခြား ကျောင်း များ မလုံခြုံခြင်း၊	<input type="checkbox"/> ကျား <input type="checkbox"/> မကျား + မ

ခ၊ မျက်နှာခြင်း နောင်လာမည့် (၅) နှစ် အတွင်း ကျေးရွာဖွံ့ဖြိုးရေး မျက်နှာလျာထားချက်များအား တင်ပြပါ။

အုပ်စုဖွဲ့စည်းရေးများမှ တင်ပြသော အခက်အခဲအတားအဆီးများ	
၂၅ တွင်း၊ ကျောက်စခန်း၊ လမ်း၊ ခင်းခြင်း၊ ကျောင်း များ မလုံခြုံခြင်း၊	<input type="checkbox"/> ကျား <input type="checkbox"/> မကျား + မ
မူကြိုကျောင်း ဖြစ်စေ၊ မရှိစေ၊ ကျောင်း များ မလုံခြုံခြင်း၊ မူကြိုကျောင်း မလုံခြုံခြင်း၊	<input type="checkbox"/> ကျား <input type="checkbox"/> မကျား + မ
အားလုံး ကျောင်း ဖြစ်စေ၊ မရှိစေ၊ ကျောင်း များ မလုံခြုံခြင်း၊	<input type="checkbox"/> ကျား <input type="checkbox"/> မကျား + မ
ကျေးရွာလူထု များ ဘဏ် ပြုလုပ် နေခြင်း၊ အခြား ကျောင်း များ မလုံခြုံခြင်း၊	<input type="checkbox"/> ကျား <input type="checkbox"/> မကျား + မ
ကျေးရွာလူထု များ ဘဏ် ပြုလုပ် နေခြင်း၊ အခြား ကျောင်း များ မလုံခြုံခြင်း၊	<input type="checkbox"/> ကျား <input type="checkbox"/> မကျား + မ

ကဏ္ဍအလိုက်ဦးစားပေးလုပ်ငန်းအကျဉ်းချုပ်ဇယား

ကဏ္ဍ	စဉ်	လုပ်ငန်းအမျိုးအစား	အဆိုပြုသူ (အမှန်ခြစ်ရန်)			ခုနှစ်	ထောက်ပံ့မည့်အဖွဲ့ အစည်း(သို့) ဌာန	မှတ်ချက်
			ကျား	မ	ကျား +မ			
အခြေခံအဆောက်အအုံကဏ္ဍ(လမ်း၊တံတား၊ ရေရရှိရေး၊မီးလင်းရေး)	၁	ရွာတွင်းကျောက်ချောလမ်းခင်း ခြင်း			√			
	၂	ခန်းမဆောင် ခြံစည်းရိုး ကာရံခြင်း			√			
	၃							
	၄							
	၅							
	၆							
	၇							
လူမှုစီးပွားကဏ္ဍ(ပညာရေးကျန်းမာ ရေးနှင့်ဆိုင်သောအဆောက်အအုံများ နှင့် အခြားလိုအပ်ချက်များ)	၁	မူကြိုကျောင်းခြံစည်းရိုး ကာရံခြင်း			√			
	၂	စာသင်ကျောင်း ခြံစည်းရိုးကာရံခြင်း			√			
	၃	စာသင်ကျောင်းပြုပြင်ခြင်း			√			
	၄	ကျန်းမာရေးဝန်ထမ်းနှင့် ဆေးဝါးပစ္စည်းထောက်ပံ့ခြင်း			√			
	၅							
အသက်မွေးဝမ်း ကြောင်းကဏ္ဍ	၁	စိုက်ပျိုးရေးနှင့်လယ်ယာမြေဥပဒေ အသိပညာပေးသင်တန်း			√			
	၂	စက်ချုပ်သင်တန်း၊ဆပ်ပြာချက် သင်တန်း၊လျှပ်စစ်ပစ္စည်းပြင်သင် တန်း၊စက်ပြင်သင်တန်း			√			
	၃							
	၄							
	၅							

	၆							
	၇							
သဘာဝဘေးအန္တရာယ် လျှော့ချရေးကဏ္ဍ	၀							
	၂							
	၃							
	၄							
	၅							
အခြားကဏ္ဍ (ဌာနဆိုင်ရာများသို့ လွှဲပြောင်းနိုင် ခြင်းနှင့် အကောင် အထည် ဖော်နိုင်ခြင်းမရှိသောလုပ်ငန်းများ)	၀							
	၂							
	၃							
	၄							
	၅							
	၆							
	၇							

ဦးစားပေးလုပ်ငန်းအကျဉ်းချုပ်ဇယား

စဉ်	လုပ်ငန်းအမည်	ဦးစားပေးအဆင့်	အဆိုပြုသူ (ကျား)	အဆိုပြုသူ (မ)	အဆိုပြုသူ (ကျား+မ)	မှတ်ချက်
၁။	ရွာတွင်းကျောက်ချော လမ်းခင်းခြင်း	၁			✓	
၂။	မူကြိုကျောင်းခြံစည်းရိုး ကာရံခြင်း	၂			✓	
၃။	စာသင်ကျောင်း ခြံစည်းရိုးကာရံခြင်း	၃			✓	
၄။	ခန်းမဆောင် ခြံစည်းရိုး ကာရံခြင်း	၄			✓	
၅။	စာသင်ကျောင်းပြုပြင်ခြင်း	၅			✓	
၆။	စိုက်ပျိုးရေးနှင့်လယ်ယာမြေဥပဒေ အသိပညာပေးသင်တန်း	၆			✓	
၇။	ကျန်းမာရေးဝန်ထမ်းနှင့် ဆေးဝါးပစ္စည်းထောက်ပံ့ခြင်း	၇			✓	
၈။	စက်ချုပ်သင်တန်း၊ ဆပ်ပြာချက် သင်တန်း၊ လျှပ်စစ်ပစ္စည်းပြင်သင်တန်း၊ စက်ပြင်သင်တန်း	၈			✓	

ပါဝင်ဆွေးနွေးသူ -

ကျား - ၄၅ ဦး

မ - ၄၁ ဦး

မှတ်တမ်းတင်သူ

အမည်- ဒေါ်နန်းမွှေးနွန်.ဖောင်

ရာထူး - လူထုစည်းရုံးရေးမှူး

လုပ်ငန်းဆောင်ရွက်မှုမှတ်တမ်းခါတ်ပုံများ



