

ပြည်ထောင်စုသမ္မတမြန်မာနိုင်ငံတော်အစိုးရ  
စိုက်ပျိုးရေး၊ မွေးမြူရေးနှင့် ဆည်မြောင်းဝန်ကြီးဌာန  
ကျေးလက်ဒေသဖွံ့ဖြိုးတိုးတက်ရေးဦးစီးဌာန  
လွိုင်ကော်-ရှားတောမြို့နယ်



လူထုဗဟိုပြုစီမံကိန်း

National Community Driven Development Project



ကျေးရွာဖွံ့ဖြိုးရေးအစီအစဉ် (၂၀၁၈-၂၀၁၉)

Village Development Plan(VDP)

လွိုင်ကော်မြို့နယ်၊ နွားလဝိုး ကျေးရွာအုပ်စု၊ ကယန်းကြူကျေးရွာ

## မာတိကာ

	စာမျက်နှာ
အကြောင်းအရာ	
၁။ မြို့နယ်ပြင်မြေပုံ	၃
၂။ အုပ်စုမြေပုံ	၄
၃။ အုပ်စုတွင်ပါဝင်သောကျေးရွာများစာရင်း	၅
၄။ ကျေးရွာသမိုင်းကြောင်း(ကျေးရွာအခြေခံအချက်အလက်များ)	၆
၅။ လူထုပူးပေါင်းပါဝင်သော လူမှုဆန်းစစ်ခြင်းနှင့်အကဲဖြတ်ခြင်းလုပ်ငန်းစဉ် (PSA/PRA)အကျဉ်းချုပ်ဇယား	၇
၆။ လူမှုရေး နှင့် အရင်းအမြစ်ပြင်မြေပုံ	၈
၇။ လူမှုရေး နှင့် အရင်းအမြစ်ပြင်မြေပုံသုံးသပ်ချက်	၉
၈။ ဥစ္စာနေကြွယ်ဝမှုအဆင့် သတ်မှတ်ချက်ပြပုံ	၁၀
၉။ ဥစ္စာနေကြွယ်ဝမှုအဆင့်သတ်မှတ်ချက်ဇယားသုံးသပ်ချက်	၁၁
၁၀။ ရာသီခွင်ပြဇယား	၁၂
၁၁။ ရာသီခွင်ပြဇယားသုံးသပ်ချက်	၁၃
၁၂။ အရင်းအမြစ် အသုံးပြုမှုနှင့်ထိန်းချုပ်မှု	၁၄
၁၃။ အရင်းအမြစ် အသုံးပြုမှုနှင့်ထိန်းချုပ်မှု သုံးသပ်ချက်	၁၆
၁၄။ ပင့်ကူအိမ်ပြပုံ (ကျား၊မ)	၁၇
၁၅။ ပင့်ကူအိမ်သုံးသပ်ချက် (ကျား၊မ)	၁၈
၁၆။ အဖွဲ့အစည်းချိတ်ဆက်မှုပြပုံ	၁၉
၁၇။ အဖွဲ့အစည်းချိတ်ဆက်မှုပြပုံသုံးသပ်ချက်	၂၀
၁၈။ ကော်မတီဝင်များစာရင်း	၂၁
၁၉။ အုပ်စုကော်မတီအဖွဲ့ဝင်စာဇယား	၂၂
၂၀။ ကျေးရွာအချက်အလက်များ (ပုံစံ-၁)	၂၄
၂၁။ စီမံကိန်းအချိန်ဇယား (ပုံစံ-၂)	၂၇
၂၂။ ကျေးရွာဖွံ့ဖြိုးရေးဦးစားပေးအစီအစဉ် (ပုံစံ-၃)	၂၉
၂၃။ အစည်းအဝေးမှတ်တမ်းများ	၄၁
၂၄။ ကဏ္ဍအလိုက်ဦးစားပေးဖွံ့ဖြိုးရေးလုပ်ငန်းစဉ်များ	၄၂
၂၅။ ဦးစားပေးလုပ်ငန်းများရွေးချယ်ခြင်းဇယား	၄၄
၂၆။ ကျေးရွာဖွံ့ဖြိုးရေးအစီအစဉ်ဆောင်ရွက်မှုမှတ်တမ်းဓာတ်ပုံများ	၄၅

# လွိုင်ကော်မြို့နယ်မြေပုံ

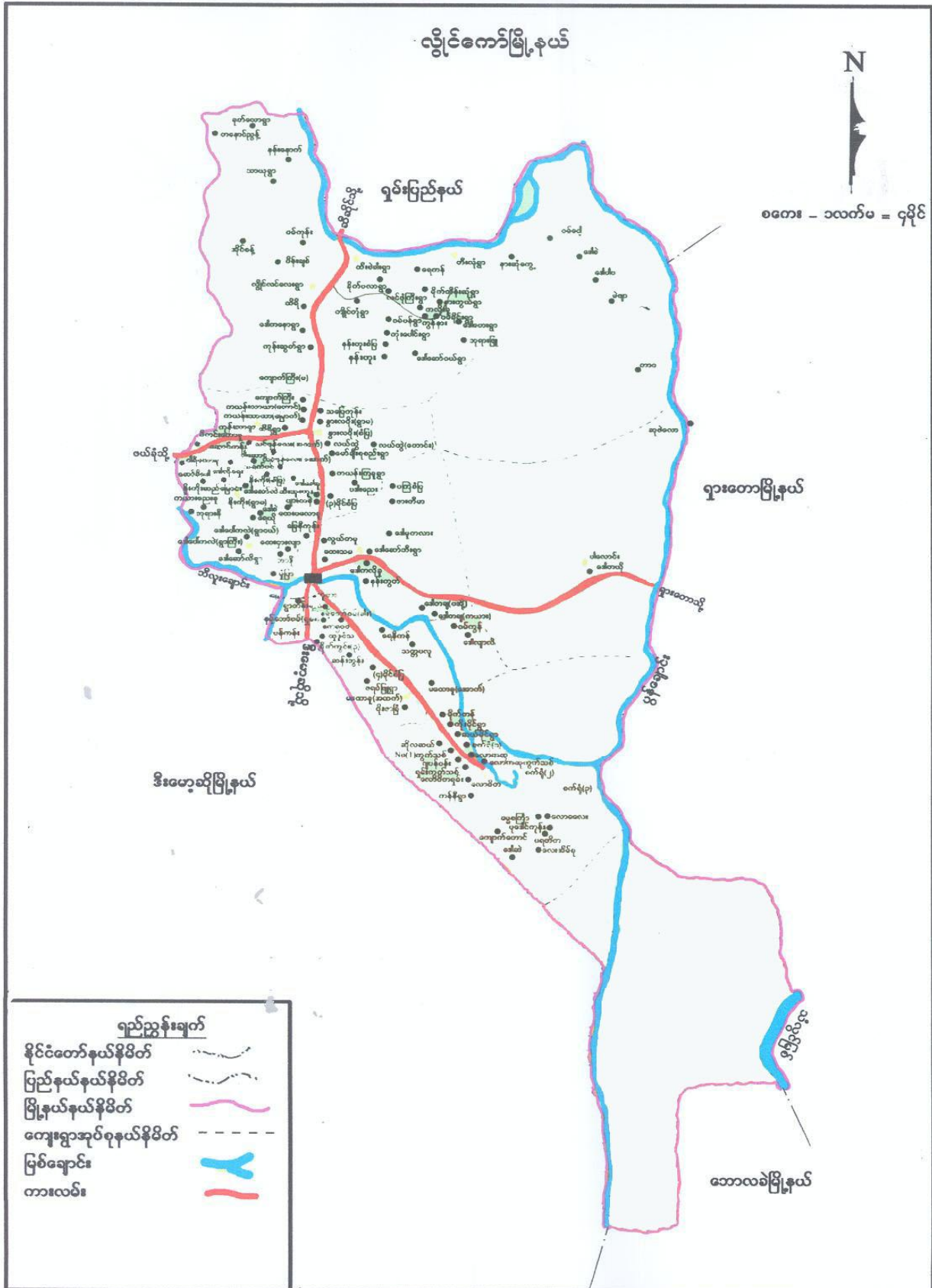

# ကျေးရွာအုပ်စုမြေပုံ



ကျေးရွာအုပ်စုတွင် ပါဝင်သော ကျေးရွာများစာရင်း

စဉ်	ကျေးရွာအုပ်စုအမည်	ကျေးရွာအမည်	မှတ်ချက်
၁။	နွားလဝိုးအုပ်စု	နွားလဝိုးစံပြ	
၂။	နွားလဝိုးအုပ်စု	နွားလဝိုးရွာမ	
၃။	နွားလဝိုးအုပ်စု	ကယန်းကြူ	
၄။	နွားလဝိုးအုပ်စု	ပဒါးညေး	
၅။	နွားလဝိုးအုပ်စု	လယ်ထွဲရွာဟောင်း	
၆။	နွားလဝိုးအုပ်စု	လယ်ထွဲရွာသစ်	
၇။	နွားလဝိုးအုပ်စု	လင်ဖုံ(အထက်)	
၈။	နွားလဝိုးအုပ်စု	လင်ဖုံ(အောက်)	
၉။	နွားလဝိုးအုပ်စု	ဒေါခေါ်ခူ	
၁၀။	နွားလဝိုးအုပ်စု	မော်ချီးစုစည်း	
၁၁။	နွားလဝိုးအုပ်စု	၃ မိုင်ပကြံစံပြ	
၁၂။	နွားလဝိုးအုပ်စု	ထီးသူးကူး	
၁၃။	နွားလဝိုးအုပ်စု	ပျားကန်	
၁၄။	နွားလဝိုးအုပ်စု	မြေနီကုန်း	
၁၅။	နွားလဝိုးအုပ်စု	ထေးပလော်ခူ	
၁၆။	နွားလဝိုးအုပ်စု	ထီရိ	
၁၇။	နွားလဝိုးအုပ်စု	ကယန်းသာယာ(တောင်)	
၁၈။	နွားလဝိုးအုပ်စု	ကယန်းသာယာ(မြောက်)	
၁၉။	နွားလဝိုးအုပ်စု	သပြေကုန်း	
၂၀။	နွားလဝိုးအုပ်စု	ကျောက်ကြီး(တောင်)	

လူထုဗဟိုပြုစီမံကိန်းမှလူထုပူးပေါင်းပါဝင်သောနည်းဖြင့်စတုတ္ထနှစ်စီမံကိန်းမိတ်ဆက်အစည်းအဝေး

(၂၀၁၉-၂၀၂၀) ခုနှစ်

ကျေးရွာအုပ်စုအမည်-နွားလဝိုး ကျေးရွာအမည်- ကယန်းကြူ ရက်စွဲ ၂၂.၉.၂၀၁၉

**၁။ ကျေးရွာသမိုင်းအကြောင်း**

ကယန်းကြူ ကျေးရွာတွင် အိမ်ခြေ (၈၆)အိမ် ရှိပါသည်။ ၎င်းကျေးရွာတွင် ကယားလူမျိုး များအများဆုံးနေထိုင်ပြီးကယန်းလူမျိုးများလည်းအနည်းစုနေထိုင်ကြပါသည်။ ကက်သလစ်ဘာသာကို အများဆုံးကိုးကွယ်ကြပြီးနှစ်ခြင်းဘာသာကိုလည်းကိုးကွယ်ကြသည်။ ကျေးရွာကိုတည်ထောင်သည်မှာ နှစ်ပေါင်း (၃၀)ကျော်ရှိပြီ ဖြစ်သည်။၎င်းကျေးရွာရှိ အိမ်ထောင်စုအားလုံးသည် တောင်ယာနှင့် လယ်ယာကို အဓိက လုပ်ကိုင်ကြသည်။ တောင်ယာစိုက်ပျိုးရေးလုပ်ငန်းတွင် ပြောင်း၊မြေပဲ၊စပါး နှင့် ပဲစေ့ကို အဓိကစိုက်ပျိုးကြသည်။ ရာသီဥတုဖောက်ပြန်သောကာလတွင် သီးနှံအထွက်နှုန်းသော ကြောင့် စားဝတ်နေရေးဖူလုံမှုမရှိပေ။ စိုက်ပျိုးရာသီအားလပ်သောအချိန်တွင် အချို့သောသူများသည် နေ့စား၊ပန်းရံ လုပ်ငန်းတွင် ဝင်ငွေရရှိရန် သွားရောက် လုပ်ကိုင်ကြသည်။ ကယန်းကြူကျေးရွာတွင် စာသင်ကျောင်း မရှိသောကြောင့် ကလေးများ ပညာရေးအတွက် အခက်အခဲ ဖြစ်နေပါသည်။ ကျေးလက်ဆေးပေးခန်းသည်လည်း နွားလဝိုးအုပ်စု၌သာရှိသောကြောင့် အနည်းငယ် ဝေးနေသော ကြောင့် ကျန်းမာရေးလက်လှမ်းမူ အားနည်းပါသည်။ ကယန်းကြူကျေးရွာတွင် (၆)မိုင်ကျေးရွာမှ စစ်ဘေးကြောင့် ပြောင်းရွေ့လာသော အိမ်ထောင်စုမှာ (၁၅)အိမ် ရှိပါသည်။ ကယန်းကြူ ကျေးရွာအတွင်းရှိ လမ်းများသည် မြေသားလမ်းများသာဖြစ်သောကြောင့် မိုးရာသီတွင် သွားလာရန် လက်ခဲပါသည်။ ဇူလိုင်လ မှ ဇန်နဝါရီလ အထိသာ သောက်သုံးရေ ဖူလုံပြီ ဖေဖော်ဝါရီလ မှ ဇွန်လအထိ သောက်သုံးရေ အလွန်ရှားပါး ပါသည်။ နွေရာသီတွင် ရေတွင်းမှ ရေများ ခမ်းခြောက်သောကြောင့် ရေရှားပါးသော ပြဿနာကို နှစ်စဉ် ကြုံတွေ့ နေရပါသည်။

**မှတ်တမ်းတင်သူ**

အမည် - ဒေါ်လူစီးယာအေးမွန်

ရာထူး- လူထုစည်းရုံးရေးမှူး

လူထုပူးပေါင်းပါဝင်သောလူမှုဆန်းစစ်ခြင်းနှင့်အကဲဖြတ်ခြင်းလုပ်ငန်းစဉ် (PSA/PRA) အကျဉ်းချုပ်ဇယား

စဉ်	အကြောင်းအရာ	ရက်စွဲ	ဦးတည်အုပ်စု	တက်ရောက်သူ			အဓိကဆွေးနွေးချက်များ
				ကျား	မ		
၁	လူမှုရေးအရင်းအမြစ် ပြမြေပုံ(social Map/Resource Map)	၂၂.၉.၂၀၁၁	ရပ်မိ၊ရပ်ဖ ကော်မတီဝင်များ	၂၈	၃၆	၆၄	အိမ်အမျိုးအစားများ၊အခြေခံ အဆောက်အဦးများ၊လမ်းပန်း ဆက်သွယ်ရေးအခြေအနေ၊ လယ်ယာမြေမြစ်ချောင်း၊ ရေတွင်းရေကန်၊သစ်တောများ
၂	ဥစ္စာနေကြွယ်ဝမှု အဆင့်သတ်မှတ်ချက် (Wealth Ranking)	၂၂.၉.၂၀၁၁	ချမ်းသာ၊ အလယ်အလတ်၊ နွမ်းပါးအုပ်စု	၂၈	၃၆	၅၆၆ ၄	ကျေးရွာလူမှုစီးပွားအုပ်စုများ၊ ခွဲခြားသတ်မှတ်နိုင်ရေးအတွက် အခြေခံစံနှုန်းများသတ်မှတ်ခြင်း ကျေးရွာသားများနှင့်အများသ ဘောတူခွဲခြားသတ်မှတ်ခြင်း
၃	ပိုင်ဆိုင်မှုသုံးသပ်ခြင်း	၂၂.၉.၂၀၁၁	ကော်မတီဝင်၊ အမျိုးသမီး၊ အမျိုးသားများ	၂၈	၃၆	၆၄	အမျိုးသမီးနှင့် အမျိုးသားများ ပိုင်ဆိုင်ပြီးထိန်းချုပ်ထား သည့် ပိုင်ဆိုင်မှု(သို့) အရင်းအမြစ် များကိုသုံးသပ်ခြင်း
၄	ရာသီခွင်ပြကွဲဒီဇိုင်း Seasonal Calender	၂၂.၉.၂၀၁၁	ကော်မတီဝင်၊ အမျိုးသမီး၊ အမျိုးသားများ	၂၈	၃၆	၆၄	ရာသီဥတု၊စိုက်ပျိုးသီးနှံများ၊ လယ်ယာလုပ်ငန်းများ၊ ဝင်ငွေထွက်ငွေ၊မွေးမြူ ရေးလုပ်ငန်းများ၊
၅	ပင့်ကူအိမ်ကွန်ယက် (Spider Web)	၂၂.၉.၂၀၁၁	အမျိုးသား၊ အမျိုးသမီးများ	၂၈	၃၆	၆၄	အမျိုးသား၊အမျိုးသမီးများတန်းတူ အခွင့်အရေးရရှိမှုနှင့်မရရှိသည့်အ ကြောင်းအရင်းများ
၆	အဖွဲ့အစည်းချိတ်ဆက်ပုံ (Venn Diagram)	၂၂.၉.၂၀၁၁	ကျေးရွာလူမှုဖွံ့ဖြိုး ရေးအဖွဲ့အုပ်ချုပ်ရေး အဖွဲ့၊ကျေးရွာစီထောက်အဖွဲ့	၂၈	၃၆	၆၄	ကျေးရွာတွင်ရှိအဖွဲ့အစည်းများ နှင့်ဖွံ့ဖြိုးရေးလုပ်ငန်းအတွက် ချိတ်ဆက် ဆောင်ရွက်လုပ်ကိုင်မှု

ကျေးရွာ၏ လူမှုရေးအရင်းအမြစ်ပြုမြေပုံရေးဆွဲခြင်း

မြို့နယ်-လွိုင်ကော်..။ကျေးရွာအုပ်စု-နွားလပိုး...။ကျေးရွာ-ကယန်းကြူ...။ရက်စွဲ - ၂၂.၉.၂၀၁၉...



ပါဝင်ဆွေးနွေးသူ

ကျား - ၂ဦး

မ - ၃ဦး

မှတ်တမ်းတင်သူ

အမည်-ဒေါ်လူစီးယာအေးမွန်

ရာထူး-လူထုစည်းရုံးရေးမှူး



# လူမှုရေး နှင့် အရင်းအမြစ်ပြု မြေပုံသုံးသပ်ချက်

ကယန်းကြူကျေးရွာသည် နွားလဝိုးကျေးရွာအုပ်စု၏ တောင်ဘက်တွင် တည်ရှိပြီး လွိုင်ကော်မြို့မှ မိုးခြံမြို့အဝေးပြေးလမ်းမကြီးဘေးတွင် တည်ရှိသော ရွာဖြစ်ပါသည်။ အိမ်ခြေစုစုပေါင်း (၈၆) အိမ်ရှိပါသည်။ ကယန်းကြူကျေးရွာတွင် ကက်သလစ်ဘာသာကို အဓိကကိုးကွယ်ကြပြီး နှစ်ခြင်းဘာသာကိုးကွယ်သော အိမ်ထောင်စုမှာ (၁၀) အိမ်ရှိပါသည်။ ကယန်းကြူကျေးရွာတွင် အများစုမှာ ကယားလူမျိုးဖြစ်ပြီး ကယန်းလူမျိုးအနည်းစုနေထိုင်ကြသည်။

အဓိကစိုက်ပျိုးသီးနှံများမှာ စပါး၊ ပြောင်းပဲစေ့နှင့် မြေပဲတို့ဖြစ်ပြီး ပဲအမျိုးမျိုးကိုလည်း အနည်းငယ် စိုက်ပျိုးကြသည်။ တောင်ယာနှင့် လယ်ယာများကို အဓိက မှီခိုအားထားကြသော မိသားစုအိမ်ခြေမှာ (၇၂) အိမ်ရှိပြီး တောင်ယာ နှင့် လယ်ယာမရှိသော မိသားစုမှာ (၁၄) အိမ် ရှိပါသည်။

ဇန်နဝါရီလမှ ဇွန်လအထိ သောက်သုံးရေအလွန်ရှားပါးကာ ရွာတွင်းရှိ ရေတွင်းမှာ ရေများခမ်းခြောက်ပြီး သောက်သုံးရန်နှင့် ချက်ပြုတ်ရန်အတွက် ရေများဝယ်ယူသုံးစွဲနေရပါသည်။ သောက်သုံးရေရှားပါးသည့်အတွက် ကယန်းကြူကျေးရွာအနောက်မြောက်ဘက်တွင် ရှိသော ထီရိကျေးရွာရှိ ရေထွက်ပေါက်မှ ထော်လာဂျီဖြင့် ခပ်ယူခဲ့ရပါသည်။ ရေဝယ်ယူရန် မတတ်နိုင်သော မိသားစုများလည်း ရှိပြီး ရေအလှူရှင်ကို သာစောင့်မျှော်နေရပါသည်။

ကယန်းကြူကျေးရွာတွင် မူကြိုကျောင်းရှိပြီး ထိုကျောင်းတွင် ရွာတွင်းရှိ ကလေးသူငယ်များသာမက ရွာ၏ မြောက်ဘက်ရှိ နွားလဝိုးစံပြကျေးရွာမှ ကလေးသူငယ်များလည်း လာရောက်ကြပါသည်။

ကယန်းကြူကျေးရွာတွင် စာသင်ကျောင်းမရှိသေးပါ။ စာသင်ကျောင်းမရှိသည့်အတွက် ရွာမြောက်ဘက်ရှိ နွားလဝိုးရွာမကျေးရွာရှိ အထက်တန်းကျောင်းတွင် စက်ဘီးများဖြင့် ကျောင်းသွားကျောင်းပြန်ပြုရပါသည်။ စာသင်ကျောင်းမရှိသည့်အတွက် ကျောင်းသားမိဘများက လေး၏ပညာရေးဘက်တွင် အားနည်းလာသည်။ ကျေးရွာအတွင်းလမ်းများမှာလည်း မြေသားလမ်းများသာရှိပြီး မိုးရာသီတွင် ဗွတ်ထခြင်း၊ ရွံ့ထူသည့် အတွက် ဖြတ်သန်းရာတွင် ခက်ခဲများစွာကြုံတွေ့ရပါသည်။

ကယန်းကြူကျေးရွာတွင် လူငယ်ရိပ်သာ (၁) ဆောင် တည်ရှိပြီး ထိုအဆောက်အဦးတွင် ကျေးရွာ၏ ၏ အစည်းအဝေး၊ သာရေး၊ နာရေးနှင့် ဆိုင်သော အစည်းအဝေးပြုလုပ်သည့်အခါတွင် အသုံးပြုနေရပြီး ကျန်းမာရေးသွားလာရန်အတွက် အိမ်သာမရှိသေးပါလူမှုဖွံ့ဖြိုးတိုးတက်ရန်အတွက် ကယန်းကြူကျေးရွာတွင် စာသင်ကျောင်း၊ ရွာတွင်းလမ်း၊ အစည်းအဝေးခန်းမဆောင်၊ သောက်သုံးရေစာကြည့်တိုက်၊ လူငယ် ရိပ် သာ ခြံစည်းရိုးများ ကာရံရန် လိုအပ်ပါသေးသည်။

## ဥစ္စာနေအဆင့် ခွဲခြားမှု စံနမူနာပုံစံ

မြို့နယ် ...လွိုင်ကော်.. ။ကျေးရွာအုပ်စု-နွားလင်း၊ ကျေးရွာ-ကယန်းကြူ...။ရက်စွဲ ...၂၂.၉.၂၀၁၉...

အမျိုးအစား	သတ်မှတ်ချက်/ညွှန်းကိန်းများ	အိမ်ထောင်စု အရေးအတွက်	ရာခိုင်နှုန်း
ချမ်းသာ	တိုက်၊ ကား၊ ထော်လာဂျီ (၁)စီး၊ နွား(၂)ကောင်၊ ဆိုင်ကယ်(၃)စီး၊ လယ်(၃)ဧက၊ တောင်ယာ(၅)ဧက	၁၆	၁၉%
အလယ်အလတ်	ပျဉ်ထောင်အိမ်၊ ဆိုင်ကယ်(၂)စီး၊ လယ်(၁)ဧက၊ ယာခင်း(၃)ဧက၊ လယ်ထွန်စက်၊စက်ဘီး(၂)စီး	၅၀	၅၈%
ဆင်းရဲ/နွမ်းပါး	ထရုံအိမ်၊ စက်ဘီး၊ နေ့စားလိုက်	၂၀	၂၃%
<b>စုစုပေါင်းအိမ်ထောင်စု</b>		<b>၈၆</b>	<b>၁၀၀%</b>

ပါဝင်ဆွေးနွေးသူ

ကျား- ၂ဦး

မ - ၃ဦး

မှတ်တမ်းတင်သူ

အမည်- ဒေါ်လူစီးယာအေးမွန်

ရာထူး- လူထုစည်းရုံးရေးမှူး

# ဥစ္စာဓနကြွယ်ဝမှုဇယား သုံးသပ်ချက်

ကယန်းကြူကျေးရွာတွင် ဥစ္စာဓနကြွယ်ဝမှုမှာအဆင့်(၃)ဆင့် ရှိပါသည်။ ချမ်းသာအဆင့် တွင်တိုက်အိမ်၊ကား၊ထော်လာဂျီ(၁)စီး၊နွား(၂)ကောင်၊လယ်(၃)ဧက၊ ဆိုင်ကယ်(၃)စီး၊တောင်ယာ(၅ ) ဧကကိုပိုင်ဆိုင်ထားသော အိမ်ခြေမှာ(၁၆)အိမ် ရှိပါသည်။

အလယ်အလတ် အဆင့်တွင်ပျဉ်ထောင်အိမ်၊ဆိုင်ကယ်(၂)စီး၊စက်ဘီး(၂)စီး၊ ယာခင်း(၃)ဧက၊ လယ်ထွန်စက်၊လယ်(၁)ဧကကိုပိုင်ဆိုင်ထားသောအိမ်ခြေမှာ(၅၀)အိမ်ရှိပါသည်။

ဆင်းရဲနွမ်းပါးအဆင့် တွင်ထရံအိမ်၊ စက်ဘီး(၁)စီး၊တစ်ရက် လုပ်တစ်ရက်စား များပိုင်ဆိုင်ထား သောအိမ်ခြေမှာ(၂၀)အိမ်ရှိပါသည်။ဆင်းရဲနွမ်းပါးသည့်အိမ်ခြေများလာခြင်းမှာရာသီဥတုဖောက်ပြန်ခြင်း ၊မျိုးစေ့ဈေးများခြင်း၊ မြေဩဇာဈေးများပြီး သီးနှံပြန်ရောင်းချိန်တွင်ဈေးမရှိသောကြောင့် ဝင်ငွေနည်း ပါးပြီးအလုပ်အကိုင်ရှားပါးခြင်း၊တောင်ယာ၊ ညလယ်ယာမရှိခြင်းကြောင့်ဖြစ်သည်။ အလုပ်အကိုင် ရှားပါးသည့်အတွက်စားဝတ်နေရေးဖြေရှင်းရန်အတွက်ပြောင်းဖူးချိုးအငှားလိုက်၊ စပါးရိတ်၊ ကျပန်းလိုက်ခြင်း ၊ပန်းရံလိုက်ခြင်းဖြင့် အသက်မွေးဝမ်းကြောင်းပြုရပါသည်။

ဆင်းရဲနွမ်းပါးသူတွေကိုကျေးရွာဖွံ့ဖြိုးရေးအစီအစဉ်ရေးဆွဲရာတွင် ပါဝင်လာစေရန် ရွာတွင်း လမ်း ပြုပြင်ရာတွင်ခေါ်ယူခြင်း၊ အသိပညာပေးခြင်း၊ အလုပ်အကိုင် အခွင့်အလမ်းများ ပေးခြင်း စီမံကိန်း လုပ်ငန်းဆောင်ရွက်ရာတွင်ပါဝင်စေခြင်းဖြင့် မိသားစုစားဝတ်နေရေးတစ်ဖက် တစ်လမ်းမှကူညီ ပေးနိုင် မည်ဖြစ်သည်။

ပါဝင်ဆွေးနွေးသူ  
ကျား - ၂၈ဦး  
မ - ၃၆ဦး

မှတ်တမ်းတင်သူ  
အမည် - ဒေါ်လူစီးယာအေးမွန်  
ရာထူး - လူထုစည်းရုံးရေးမှူး

# ရာသီခွင်ပြကွဲဒီဇို

ရာသီခွင်ပြကွဲဒီဇို (ကယန်းကြွေခွဲ)

အကြောင်းအရာ	တန်ခူး ၇	ကဆုန် ၈	နယုန် ၉	ဝါဆို ၁၀	ဝါခေါင် ၁၁	တော်သလင်း ၁၂	သီတင်းကျွတ် ၁၃	တန်ဆောင်မုန်း ၁၄	နတ်တော် ၁၅	ပြာသို ၁၆	တပို့တွဲ ၁၇	တပေါင်း ၁၈
ရာသီဥတု												
ပိုက်ပျိုးရေး အမည်၊ နေ့၊ လ၊ နေရာ၊ ဝါးတံ၊ ချိတ်ပျိုး		ပေါက်၊ နေရာ	ပေါက်၊ နေ့၊ လ၊ နေရာ	ပေါက်၊ နေ့၊ လ၊ နေရာ	ပေါက်၊ နေ့၊ လ၊ နေရာ	ပေါက်၊ နေ့၊ လ၊ နေရာ	ပေါက်၊ နေ့၊ လ၊ နေရာ	ပေါက်၊ နေ့၊ လ၊ နေရာ				
ဝင်ငွေ/ထွက်ငွေ	၃၃		၃၃	၃၃	၃၃	၃၃	၃၃	၃၃	၃၃			
ကျန်းမာရေး		ကျန်းမာရေး				ကျန်းမာရေး						
ပွဲလမ်းသဘင်						ပွဲလမ်းသဘင်						
သောက်သုံးစေရ ရန်ပုံ												
အစားအစာထုလုပ်မှု												

ပါဝင်ဆွေးနွေးသူ  
ကျား - ၂ဦး  
မ - ၃ဦး

မှတ်တမ်းတင်သူ  
အမည် - ဒေါ်လှစီးယာအေးမွန်  
ရာထူး - လူထုစည်းရုံးရေးမှူး

# ရာသီခွင်ပြ ပြက္ခဒိန် သုံးသပ်ချက်

ကယန်းကြူကျေးရွာတွင် အဓိကစိုက်ပျိုးသီးနှံများမှာ ပြောင်းဖူး၊ မြေပဲ၊ ပြောင်းကောက်၊ စပါး နှင့် ပဲအမျိုးမျိုးတို့ဖြစ်ပြီး ပဲစေ့ငုံ ကိုလည်း အနည်းငယ် စိုက်ပျိုးကြပါသည်။ ပြောင်းဖူး၊ မြေပဲ၊ စပါး၊ ပြောင်းကောက်တို့ကို ဇွန်လတွင် စိုက်ပျိုးပြီး နိုဝင်ဘာလ နှင့် ဒီဇင်ဘာလတွင် ရိတ်သိမ်းကြပါသည်။ ပဲများကို ဇူလိုင်လတွင် စိုက်ပျိုးပြီး ဒီဇင်ဘာလ နှင့် ဇန်နဝါရီလတွင် ရိတ်သိမ်းကြပါသည်။ ဝင်ငွေများအနေဖြင့် နိုဝင်ဘာလ ၊ ဒီဇင်ဘာလ နှင့် ဇန်နဝါရီလ များတွင် သီးနှံများရောင်းချခြင်းကြောင့် တစ်ရွာလုံးအနေဖြင့် ထို(၃)လတွင် ဝင်ငွေအများဆုံးရသော အချိန်ကာလဖြစ်သည်။

ထွက်ငွေများအနေဖြင့် တစ်နှစ်ပတ်လုံးဖြစ်ပြီး အထွက်များဆုံးလမှာ ဇွန်လ နှင့် ဇူလိုင်လ တွင်သီးနှံများ စိုက်ပျိုးသောကြောင့် ဖြစ်သည်။ နိုဝင်ဘာလတွင်လည်း သီးနှံများ ရိတ်သိမ်းရသည့်အတွက် အလုပ်သမားနှင့် စက်ပစ္စည်းများ ငှားရမ်းသည့်အတွက် ထွက်ငွေများသောလ ဖြစ်သည်။

ကျန်းမာရေးအနေဖြင့် ဒီဇင်ဘာလ နှင့် ဇန်နဝါရီလတွင် နှာစေး၊ ချောင်းဆိုးခြင်း၊ ဇွန်လ နှင့် ဇူလိုင်လတွင် ငှက်ဖျားရောဂါ၊ တုပ်ကွေးရောဂါ အဖြစ်များဆုံးဖြစ်သည်။ ပွဲလမ်းသဘင်များအနေဖြင့် ဒီဇင်ဘာလတွင် ခရစ်မတ်ပွဲတော်ကို ကျင်းပကြပါသည်။

အစားအစာဖူလုံမှုမှာ တစ်နှစ်ပတ်လုံး ဖူလုံသောမိသားစုမှာ အိမ်ခြေ(၇၂)အိမ်ရှိပြီး (၁၄)အိမ်မှာစားဝတ်နေရေး မဖူလုံသောမိသားစုများ ဖြစ်သည်။ စားဝတ်နေရေးမဖူလုံသောမိသားစုမှာ စားဝတ်နေရေးအတွက် ပန်းရံလိုက်ခြင်း၊ ပြောင်းဖူးချိုးခြင်း၊ ကျပန်းအလုပ် လုပ်ခြင်းတို့ဖြင့် အသက်မွေးဝမ်းကြောင်းပြုရပါသည်။

**ပါဝင်ဆွေးနွေးသူ**  
ကျား - ၂၈ဦး  
မ - ၃၆ဦး

**မှတ်တမ်းတင်သူ**  
အမည် - ဒေါ်လူစီးယာအေးမွန်  
ရာထူး - လူထုစည်းရုံးရေးမှူး

## အရင်းအမြစ်သုံးစွဲမှုပုံစံပြဇယား

အမျိုးသား	အမျိုးသမီး	အမျိုးသား+အမျိုးသမီး
လယ်ထွန်စက် နွား ထော်လာဂျီ ဘော်လုံးကွင်း သဲတောင်	အပ်ချုပ်စက် ကြက်၊ ဝက်	ဘုရားကျောင်း မူကြိုကျောင်း ပြောင်းဖူးပင် ရေတွင်း ကား ဆိုင်ကယ် ရေလှောင်ကန် မီး ဝါးရုံ

## အရင်းအမြစ်ထိန်းချုပ်မှု ပုံစံပြဇယား

အမျိုးသား	အမျိုးသမီး	အမျိုးသား+အမျိုးသမီး
<p>ဝါးရုံ</p> <p>ဘုရားကျောင်း</p> <p>မီး</p> <p>ကား</p> <p>ထော်လာဂျီ</p> <p>လယ်ထွန်စက်</p> <p>နွား</p> <p>ဘောလုံးကွင်း</p>	<p>ကြက်ဝက်</p> <p>အပ်ချုပ်စက်</p>	<p>မူကြိုကျောင်း</p> <p>ရေတွင်း</p> <p>ပြောင်းဖူးပင်</p> <p>ဆိုင်ကယ်</p> <p>ရေလှောင်ကန်</p>

ပါဝင်ဆွေးနွေးသူ

မှတ်တမ်းတင်သူ

ကျား - ၂၈ဦး  
မ - ၃၆ဦး

အမည် - ဒေါ်လူစီးယာအေးမွန်  
ရာထူး - လူထုစည်းရုံးရေးမှူး

# အရင်းအမြစ်ထိန်းချုပ်မှုပုံစံဇယားသုံးသပ်ချက်

ကယန်းကြူရှုကျေးရွာတွင် ဘုရားကျောင်း၊ ရွာတွင်းလမ်း၊ မူကြိုကျောင်း၊ဝါးပင်၊ ရေလှောင်ကန်၊ ရေတွင်း၊ပြောင်းဖူးခင်း၊ ကားမီးဆိုင်ကယ်၊စက်ဘီးများကို အမျိုးသားနှင့်အမျိုးသမီးအတူ သုံးစွဲကြသော်လည်း ထိန်းချုပ်ရာတွင်မူကြိုကျောင်း၊ ရေတွင်း၊ပြောင်းဖူးခင်းဆိုင်ကယ်၊ ရေလှောင်ကန် ကို မျိုးသားနှင့် အမျိုးသမီးအတူထိန်းချုပ်ထားပါသည်။

အမျိုးသမီးများသည်ဝက်၊ကြက် ၊အပ်ချုပ်စက်များကိုသုံးစွဲကြပြီး ထိန်းချုပ်ရာတွင်လည်း အမျိုးသမီးများသာ ထိန်းချုပ်ထားပါသည်။ အမျိုးသားများသည် လယ်ထွန်စက် ၊နွား၊ ထော်လာဂျီ၊ ဘော်လုံးကွင်း၊ သဲတောင်စသည်တို့ကိုသုံးစွဲကြသော်လည်း ထိန်းချုပ်ရာတွင်ဝါးရုံ၊ ဘုရားကျောင်း၊ မီး၊ကာ၊ထော်လာဂျီ၊လယ်ထွန်စက်၊နွား၊ဘောလုံးကွင်းတို့ဖြစ်ပါသည်။

ကယန်းကြူရှုကျေးရွာတွင် အမျိုးသမီးများသည်အပ်ချုပ်စက်ပိုင်ဆိုင်သောအိမ်ခြေမှာ (၅)အိမ် ရှိပါသည်။ အပ်ချုပ်စက်ရှိသော်လည်း အပ်ချုပ်စက်နှင့်သက်ဆိုင်သော သင်တန်းများ၊ စက်ချုပ် အတတ်ပညာများမရှိသောကြောင့်မိသားစုများအဝတ်အထည်များအ တွက်သာ ချုပ်လုပ်နိုင်ခဲ့သည့် အတွက်ဝင်ငွေရရှိမှုမရှိပေ။ ထို့ကြောင့် အမျိုးသမီးများအတွက် ဝင်ငွေရရှိရန်အတွက် အပ်ချုပ်စက် သင်တန်း၊ ချည်ထိုးသင်တန်း၊ မွေးမြူရေး သင်တန်းများ ပေးခြင်းဖြင့် မိသားစုဝင်ငွေ တိုးလာ မည်ဖြစ်သည်။

အမျိုးသမီးများကိုရပ်ရေး၊ရွာရေး ကိစ္စရပ်များတွင် ဆွေးနွေးခွင့်ဆုံးဖြတ်ခွင့်ပေးခြင်း ဖြင့် အမျိုးသားများနှင့်မတူသောရွာ၏ လိုအပ်ချက်များပိုမိုသိရှိလာပြီး လုပ်ငန်းအကောင်အထည်ဖော် ရာတွင်လည်း အမျိုးသားနှင့်တန်းတူဆွေးနွေးပေးခြင်းဖြင့် အမျိုးသမီးများသည် မိမိ ကိုယ် မိမိယုံကြည်မှုရှိလာပြီးပြောဆိုရဲရှိလာကြမည်ဖြစ်သည်။

## ပါဝင်ဆွေးနွေးသူ

ကျား - ၃၀ဦး  
မ - ၂၆ဦး

## မှတ်တမ်းတင်သူ

အမည် - ဒေါ်လူစီးယာအေးမွန်  
ရာထူး - လူထုစည်းရုံးရေးမှူး



# ပင့်ကူအိမ်သုံးသပ်ခြင်းပြပုံ

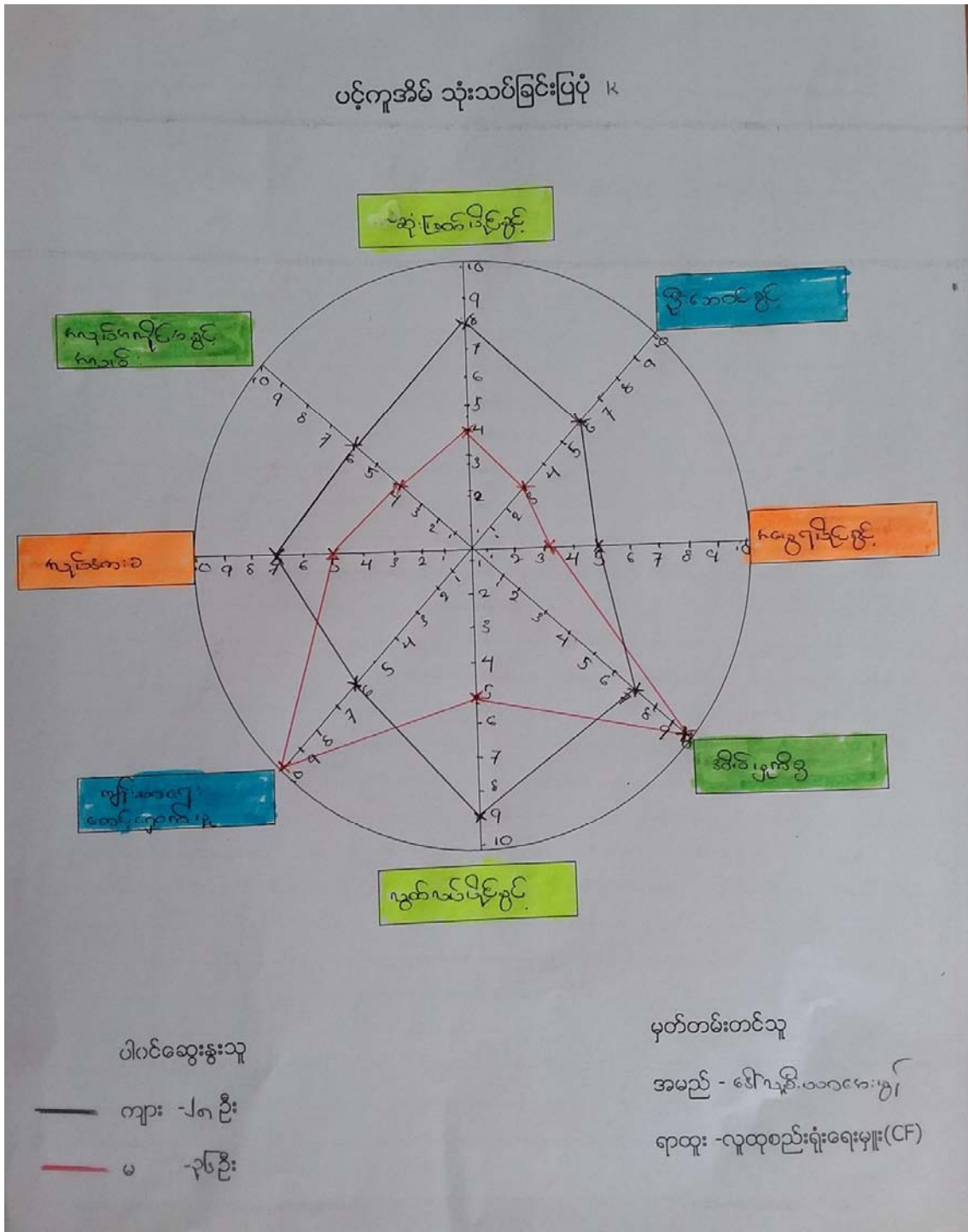

ပါဝင်ဆွေးနွေးသူ

ကျား - ၂၈ ဦး  
မ - ၃၆ ဦး

မှတ်တမ်းတင်သူ

အမည် - ဒေါ်လှစိုးဝင်းအေးမွန်  
ရာထူး - လူထုစည်းရုံးရေးမှူး

# ပင့်ကူအိမ် သုံးသပ်ချက်

ကယန်းကြူကျေးရွာတွင် အမျိုးသမီးများသည် လုပ်အားခ၊ အမွေရပိုင်ခွင့်၊ ဆုံးဖြတ်ပိုင်ခွင့်များ၊ လွတ်လပ်ပိုင်ခွင့်၊ ကျန်းမာရေးစောင့်ရှောက်မှုနှင့် အလုပ်အကိုင်အခွင့်အလမ်းများတွင် အမျိုးသားများထက် အားနည်းနေသေးသည်။ အမျိုးသားများသည် လုပ်ပိုင်ခွင့်၊ ပူးပေါင်းပါဝင်ခွင့်၊ ဆုံးဖြတ်ချက်များ၊ ဦးဆောင်ခွင့်၊ လုပ်အားခအလုပ်အကိုင်အခွင့်အလမ်း၊ လွတ်လပ်ပိုင်ခွင့်များတွင် အမျိုးသမီးများ ထက်အားသာရနေသည် ကိုတွေ့ရပါသည်။ အမျိုးသမီးများ အားနည်းခြင်းမှာ ရှေးရိုးစွဲအယူအဆများကြောင့် အမျိုးသားများကိုသာဦး ဆောင်ပြောဆိုခွင့်ရှိပြီး အမျိုးသမီးများအား အစည်းအဝေး၊ သာရေး၊ နာရေး ဆွေးနွေးရာတွင်ပါဝင်ပြောဆိုခွင့် ပေးမှုအားနည်းနေသည်ကို တွေ့ရသည်။

အမျိုးသားများနှင့်နှိုင်းယှဉ်လျှင် အမျိုးသမီးများတွင်ရင်ဆိုင်နေရသော အခက်အခဲများမှာ ဝင်ငွေရသောအလုပ်တွင် လုပ်ပိုင်ခွင့်နည်းပါးပြီးအိမ်မှုကိစ္စများဖြင့်သာအချိန် ကုန်နေရခြင်း၊ သားသမီး များခြင်း၊ ပညာရေးအားနည်းခြင်းတို့ကြောင့် မပြောရဲ၊ မဆိုရဲ ဖြစ်နေကြသည်။

အမွေရပိုင်ခွင့်တွင် အမျိုးသားနှင့်အမျိုးသမီးတန်းတူရရှိလာပြီဖြစ်သည်။ ကျေးရွာတွင် အမျိုးသမီးများ၏ အခြေအနေများတိုးတက်လာစေရန် အမျိုးသမီးသီးသန့် အသိပညာပေးဆွေးနွေး ပွဲများ၊ အမျိုးသားများနှင့်တန်းတူ လုပ်အားခရရှိစေခြင်း၊ အိမ်မှုကိစ္စ၌သာမက မိသားစုဝင်ငွေရရှိရန် အတွက် အပ်ချုပ်စက်သင်တန်းပေးခြင်း၊ မုန့်လုပ်ငန်းသင်တန်း၊ ဇာထိုးသင်တန်းများအပြင် စီမံကိန်း လုပ်ငန်းခွဲများတွင်လည်း အမျိုးသမီးများကိုလုပ်ကိုင်ခွင့်ပေးခြင်းဖြင့် တစ်ဘက်တစ်လမ်းမှ မိသားစု ဝင်ငွေ ပိုလှုံ့လာမည်ဖြစ်ပါသည်ဟု သုံးသပ်ဆွေးနွေးခဲ့ကြပါသည်။

ပါဝင်ဆွေးနွေးသူ  
ကျား - ၂၈ဦး  
မ - ၃၆ဦး

မှတ်တမ်းတင်သူ  
အမည် - ဒေါ်လူစီးယာအေးမွန်  
ရာထူး - လူထုစည်းရုံးရေးမှူး

အဖွဲ့အစည်းချိတ်ဆက်မှု ပြပုံ(ကျေးရွာအတွင်း/အပြင်)

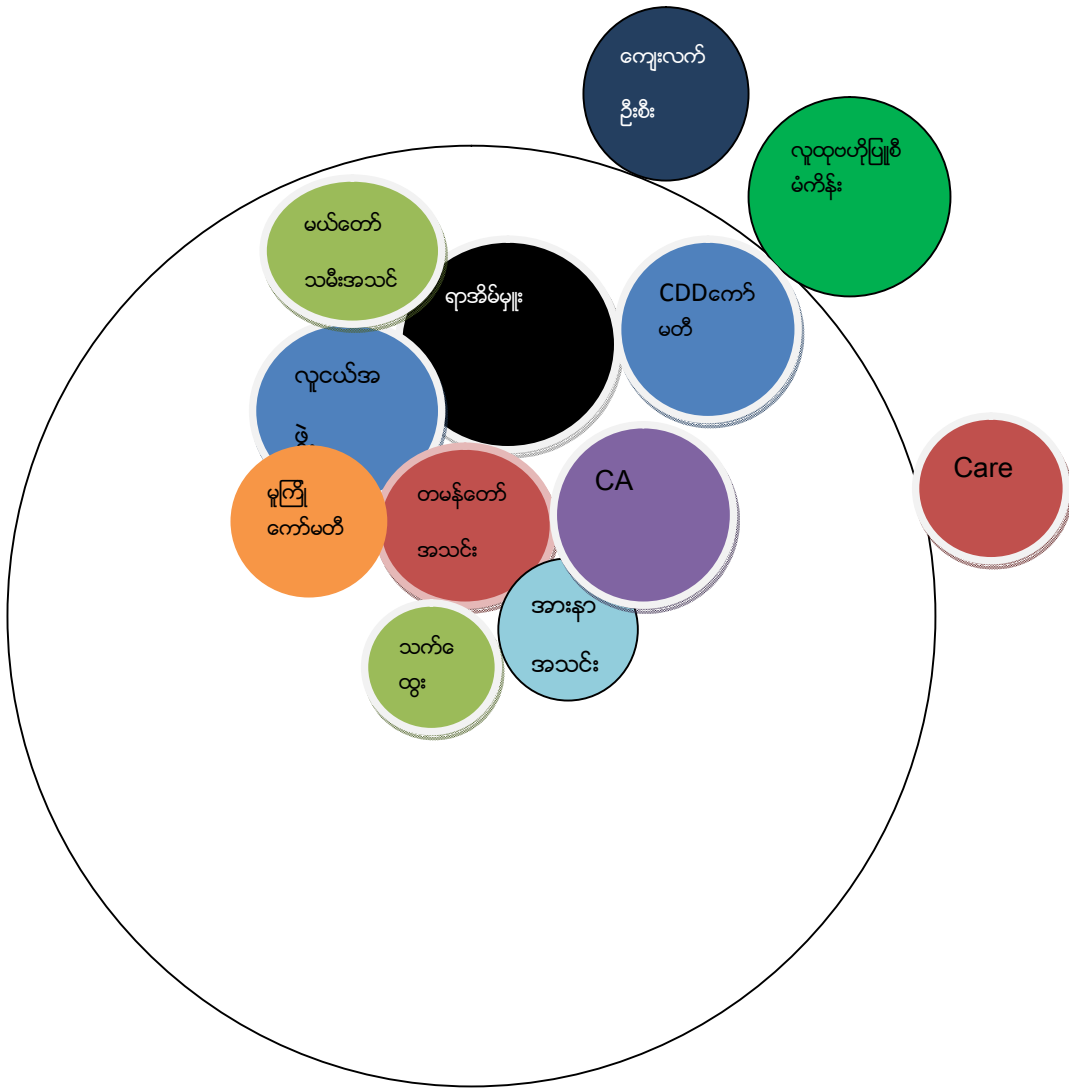

ပါဝင်ဆွေးနွေးသူ  
 ကျား - ၂ ဦး  
 မ - ၃ ဦး

မှတ်တမ်းတင်သူ  
 အမည် - ဒေါ်လူစီးယာအေးမွန်  
 ရာထူး - လူထုစည်းရုံးရေးမှူး

## ကျေးရွာအဖွဲ့အစည်းချိတ်ဆက်မှု သုံးသပ်ချက်

ကယန်းကြူကျေးရွာတွင် ရွာတွင်းရှိအဖွဲ့အစည်းများအနေဖြင့် ရာအိမ်မူး၊ မယ်တော် သမီး၊ အားနာအသင်း၊လူငယ်အဖွဲ့၊ CAအသင်း၊မူကြိုကော်မတီ၊တမန်တော်အဖွဲ့ နှင့် သက်ထွေး၊လူငယ်အဖွဲ့ နှင့် CDDအဖွဲ့တို့ဖြစ်သည်။ ကျေးရွာတွင် ရာအိမ်မူးသည် ကျေးရွာတွင်းအဖွဲ့အစည်းများ နှင့် ဖွံ့ဖြိုးရေးလုပ်ငန်းများတွင် အဓိကဦးဆောင်သူဖြစ်သည်။ လူငယ်အဖွဲ့နှင့်မယ်တော်သမီး အဖွဲ့များသည်ကျေးရွာ ၏ သာရေး၊ နာရေးကိစ္စရပ်များတွင် ပါဝင်ကူညီဆောင်ရွက်ပေးသောအဖွဲ့ ဖြစ်သည်။

ကက်သလစ်လုပ်ငန်းတွင် CAအဖွဲ့၊တမန်တော်အဖွဲ့နှင့် အားနာအသင်းအဖွဲ့များ သည် ဘာသာရေးကိစ္စရပ် များဖြင့် ဖွဲ့စည်းထားသောအဖွဲ့ဖြစ်သည်။ ထိုအဖွဲ့များသည် ဘာသာရေး ဆေး နွေး၊ ဆုံဖြတ်ချက်ချရာတွင် ပါဝင်ကြပြီး အားနာအသင်းအဖွဲ့သည် တစ်အိမ်တက်ဆင်းရှိခိုး ဝတ်ပြုသောအ မျိုးသမီးအဖွဲ့ ဖြစ်သည်။ သက်ထွေးလူငယ်အဖွဲ့သည် ကျေးရွာတွင်းရှိ ကလေး သူငယ် များဖြင့်ဖွဲ့ စည်းထားပြီးဘာသာရေး စာပေလေ့လာ သင်ယူနေသောအဖွဲ့ဖြစ်သည်။ မူကြိုကော်မတီဝင်များသည် ကျေးရှိမူကြိုကျောင်း ကိစ္စရပ်များနှင့် ပတ်သက်သောလုပ်ငန်း များကိုဆောင်ရွက်ပေးသည်။ ကျေးရွာ ပြင်ပ အဖွဲ့အစည်းများအနေဖြင့် ကျေးလက်ဒေသဖွံ့ဖြိုး တိုးတက်ဦးစီးဌာနအဖွဲ့၊ Careအဖွဲ့များနှင့် လူထုပဟိုပြုစီမံကိန်းအဖွဲ့ တို့ဖြစ်သည်။ ကျေးလက် ဒေသဖွံ့ဖြိုး တိုးတက် ရေးဦးစီးဌာနအဖွဲ့ သည် ၂၀၁၅ခုနှစ်တွင် ဂါလံဂွပ်ဝသံဆုံ ရေလျှောက် ကန်ကိုတည်ဆောက်ပေးသော်လည်းကျေးရွာမှပြုပြင်ထိန်းသိမ်းမှုအားနည်းသည့်အတွက် ကြာရှည်မခံပဲ ပျက်စီးနေသည်ကို တွေ့နေရပါသည်။

Careအဖွဲ့သည်၂၀၁၃ခုနှစ်တွင် ကယန်းကြူကျေးရွာတွင် ဝင်ရောက်လာသော အဖွဲ့ဖြစ်သည် အဖွဲ့သည် ကျေးရွာအတွက် ရေလျှောက်ကန်(၁)ခုကို ကျေးရွာ၏ရွာလယ်ရှိ မူကြိုကျောင်းခြံဝင်းတွင် တည်ဆောက်ထားပါသည်။

လူထုပဟိုပြုစီမံကိန်းသည် ကယန်းကြူကျေးရွာကို ၂၀၁၇ခုနှစ် ဇန်နဝါရီလတွင်ဝင် ရောက်လာသော အဖွဲ့ဖြစ်သည်။ ထိုအဖွဲ့သည် စီမံကိန်းရန်ပုံငွေဖြင့် ရွာလယ်တွင်ရှိသော မူကြိုကျောင်းဟောင်း ကိုပြုပြင်တိုးချဲ့ပေးသော အဖွဲ့ဖြစ်သည်။ စီမံကိန်းလုပ်ဆောင်ရာတွင် လည်းရွာတွင်းရှိ လူထုကိုအခကြေးငွေပေးပြီး ကျေးရွာလူထုနှင့် အတူပူးပေါင်းဆောင်ရွက် သောစီမံကိန်းဖြစ်သည်။ ထိုသို့ပြုလုပ်ပေးခြင်းဖြင့် ကျေးရွာလူထုများသည် အလုပ်အကိုင် အခွင့်အလမ်းများ ရှိလာပြီးမိမိကိုယ်ကိုယ် လုပ်ငန်းပိုင်းဆိုင်ရာ ယုံကြည်မှုရှိလာကြပါသည်။ ၂၀၂၀ခုနှစ်တွင် ကျေးရွာမှ လူထုပဟိုပြုစီမံကိန်းကို ကျေးရွာခန်းမဆောင်သစ် တည်ဆောက်ပေးရန် အဆိုပြုထားပါသည်။

**ပါဝင်ဆွေးနွေးသူ**

- ကျား - ၂ဦး
- မ - ၃ဦး

**မှတ်တမ်းတင်သူ**

- အမည် - ဒေါ်လူစီးယာအေးမွန်
- ရာထူး - လူထုစည်းရုံးရေးမှူး

## ကျေးရွာစီ/ထောက်ကော်မတီဖွဲ့စည်းပုံဇယား

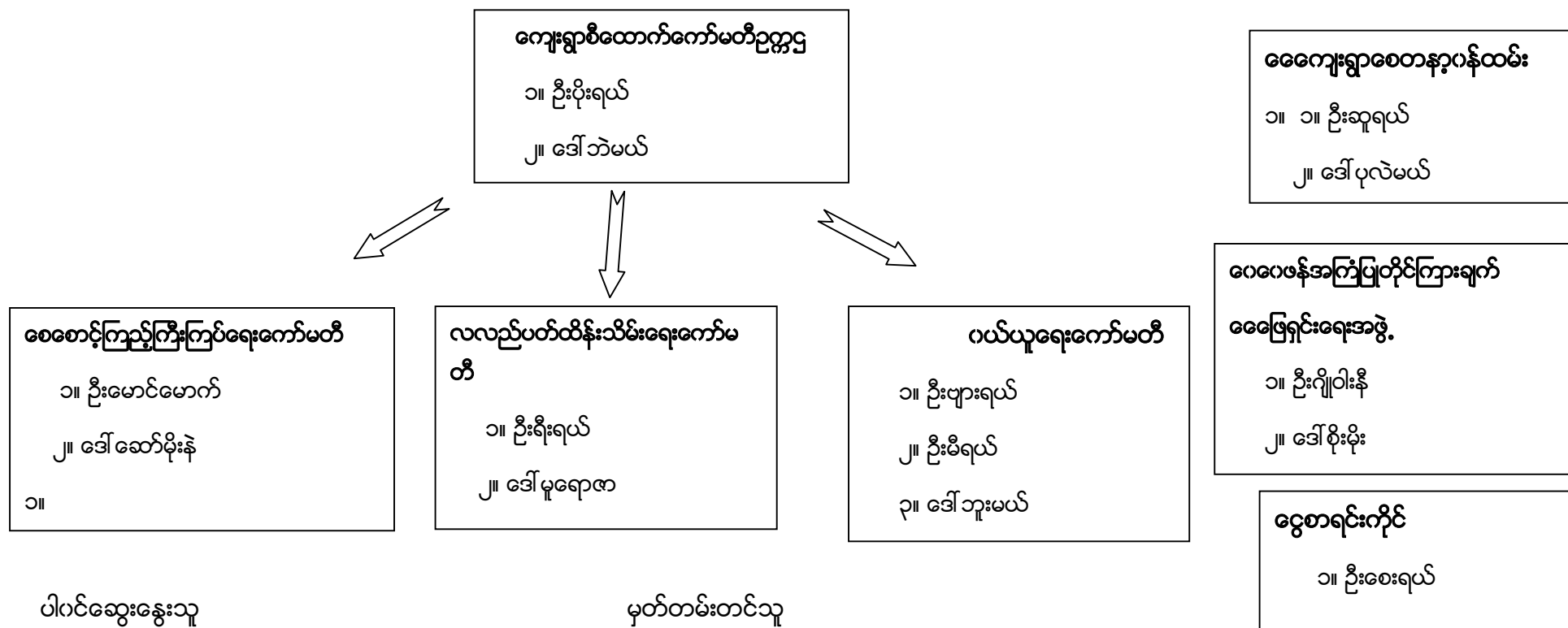

ပါဝင်ဆွေးနွေးသူ  
ကျား- ၂၈ဦး  
မ - ၃၆ဦး

မှတ်တမ်းတင်သူ  
အမည် -ဒေါ်လူစီးယာအေးမွန်  
ရာထူး-လူထုစည်းရုံးရေးမှူး

ကျေးရွာအုပ်စုစီထောက်ကော်မတီဖွဲ့စည်းပုံဇယား

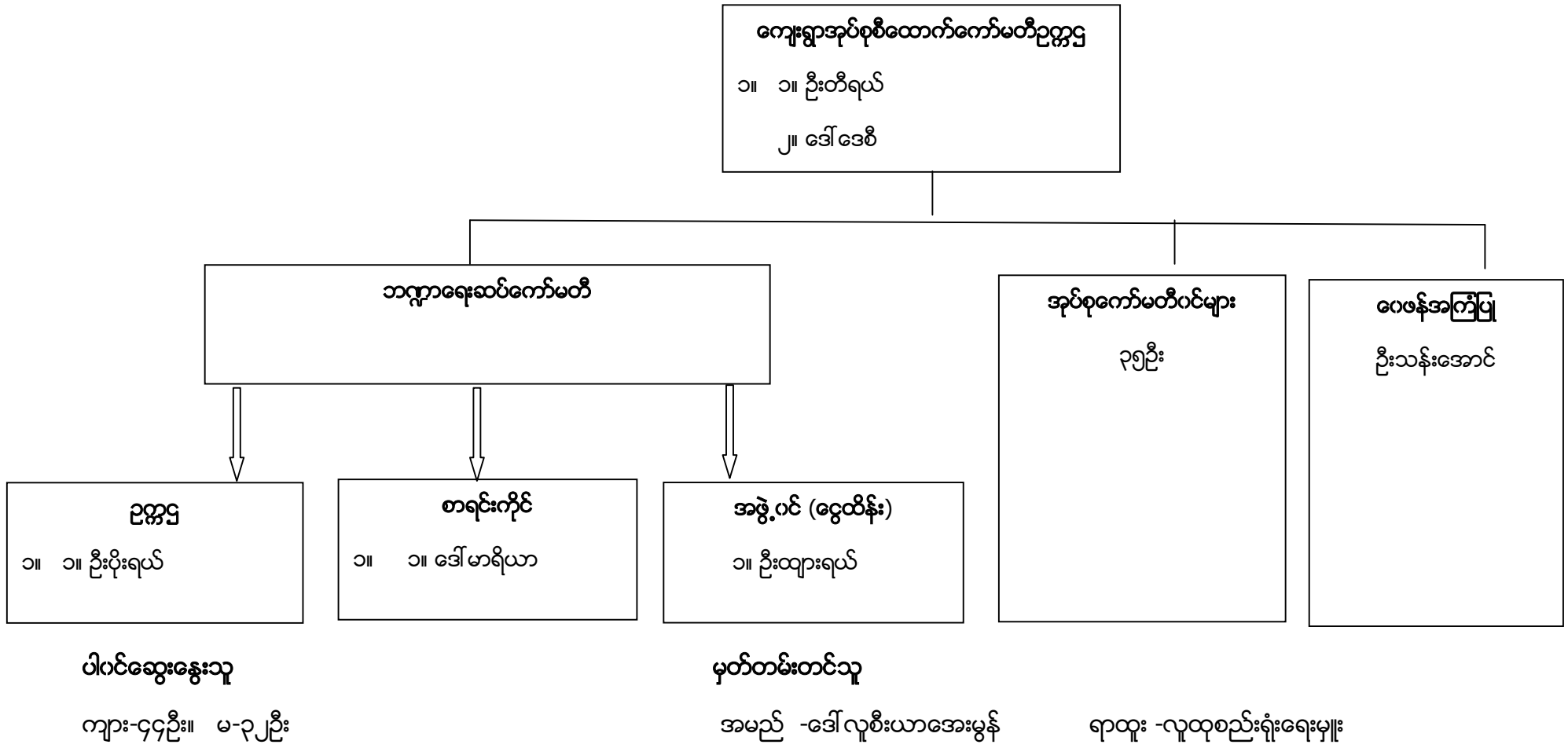

### အုပ်စုကော်မတီအဖွဲ့ဝင်များ

စဉ်	ကျေးရွာအမည်	ကော်မတီဝင်အမည်	
		ကျား	မ
၁	ထေးပလော်ခူ	ဦးဖရေရယ်	ဒေါ်ထွေးမြာ
၂	မြေနီကုန်း	အုပ်စုဘဏ္ဍာရေးဆပ်	ဒေါ်မာရီစလင်း
၃	ပျားကနဲ	ဦးယိုရှု	ဒေါ်နော်ထူးစေး
၄	ထီးသူးကူး	အုပ်စုစီထောက်	ဒေါ်မာရီ
၅	(၃)မိုင်ပကြံ	ဦးပေါလူ	ဒေါ်ငါးမြာဝင်း
၆	မော်ချီးစုစည်း	ဦးယောဟန်	အုပ်စုစာရင်းကိုင်
၇	လင်ဖုံအောက်	ဦးမြင့်ခိုင်	ဒေါ်နန်းငဲ့မူ
၈	လင်ဖုံထက်	ဦးခွန်ကြူး	ဒေါ်နန်းခမ်းကျော်
၉	ဒေါင်ခေါ်ခူ	ဦးငါးရယ်	ညေးမြာ
၁၀	ကယန်းကြူခူ	အုပ်စုဘဏ္ဍာရေးဆပ်	ဒေါ်ဘဲမယ်
၁၁	ပဒါးညေး	ဦးပန်းစိန်	ဒေါ်ခင်စိန်
၁၂	လယ်ထွဲရွာသစ်	ဦးတီးခွန်	ဒေါ်ရွှေကြာ
၁၃	လယ်ထွဲရွာဟောင်း	ဦးမောင်ငယ်	ဒေါ်ပန်းငွေ
၁၄	နွားလဝိုးစံပြ	ဦးဘဲရယ်	ဒေါ်ဘယ်ရောနီကာ
၁၅	နွားလဝိုးရွာမ	ဦးကျော်မင်းသိုက်	ဒေါ်ညိုညိုစန်း
၁၆	ကယန်းသာယာတောင်	ဦးဒါးပီ	အုပ်စုစီထောက်
၁၇	ထီရီ	ဦးမောင်ဦး	ဒေါ်လှဝင်းကြည်
၁၈	ကယန်းသာယာမြောက်	ဦးမီးနီ	ဒေါ်ရုသာ
၁၉	အောင်သပြေကုန်း	ဦးနေထိုင်း	ဒေါ်စီးကာ
၂၀	ကျောက်ကြီးတောင်	ဦးသန်းထွန်းလင်း	ဒေါ်ပြုံးရွှင်

ပုံစံ - ၈ - ၁ ကျေးရွာအခြေခံအချက်အလက်များ (Form PC 1)

လမ်းညွှန်ချက်၊ ကျေးရွာတစ်ရွာသို့ ပထမဆုံးမိတ်ဆက်ခရီးသွားရောက်သောအခါ လူထုစည်းရုံးရေးမှူးသည် ကျေးရွာခေါင်းဆောင်များအားကျေးရွာအချက်အလက်များကိုမေတ္တာရပ်ခံ၍တောင်းခံရမည်။ ဤအချက်အလက်များကိုမိတ်ဆက်အစည်းပေးမတိုင်မီတောင်းခံရမည်။ မိတ်ဆက်အစည်းပေးတွင် လူထုစည်းရုံးရေးမှူးသည် ဤအချက်အလက်များအား စစ်ဆေးပြီး မှန်ကန်အောင်ပြုလုပ်ရမည်။ ပြီးနောက်တွင် လူထုစည်းရုံးရေးမှူးမှ သတင်းအချက်အလက်ထံသို့ Tablets မှ တဆင့် ဖြည့်သွင်းရမည်။

ကျေးရွာခေါင်းဆောင် အမည်	ကျေးရွာခေါင်းဆောင်၏ ဖုန်းနံပါတ်	လူထုစည်းရုံးရေးမှူး၏အမည်	ဒေါ်လှစီး၊ ပာအေး၊ မြန်
ပြည်နယ်တိုင်းဒေသကြီး ၊ မြို့နယ် ၊ ဌာန	မြို့နယ် ၊ ဌာန	ကျေးရွာအုပ်စု	ကျေးရွာ
ကျေးရွာအုပ်စု	ကျေးရွာအုပ်စု	ကျေးရွာအုပ်စု	ကျေးရွာအုပ်စု

လူမျိုးစု	အိမ်ထောင်စုအရေအတွက်	ကိုးကွယ်သည့်ဘာသာ	အိမ်ထောင်စုအရေအတွက်
လူမျိုးစု (၁)-----	76	ဘာသာ(၁)-----	86
လူမျိုးစု (၂)-----	10	ဘာသာ(၂)-----	
လူမျိုးစု (၃)-----		ဘာသာ(၃)-----	
လူမျိုးစုစုစု-----		ဘာသာစုစု-----	
အခြား			
အရေအတွက်			
မသန်စွမ်းသူများ	1		
သက်ကြီးရွယ်အိုများ (၆၅ နှစ် နှင့် အထက်) စစ်ဘေးရှောင်	30		
	အမျိုးသား(အရေအတွက်)	အမျိုးသမီး(အရေအတွက်)	စုစုပေါင်းအရေအတွက်
လူဦးရေ	218	219	437
လူမျိုးစု (၁)-----	194	201	395
လူမျိုးစု (၂)-----	24	18	42
လူမျိုးစု (၃)-----			
အခြား			
အိမ်ထောင်ဦးစီး	74	112	86



(ခ) အခြေခံအဆောက်အအုံ အသုံးအဆောင်များ

စာသင်ကျောင်း	အမှတ် ခြံပိ	ကျန်းမာရေး	အမှတ် ခြံပိ	ဘာသာရေးအဆောက် အအုံများ	အမှတ် ခြံပိ
အထက်တန်းကျောင်း	<input type="checkbox"/>	ဆေးရုံ	<input type="checkbox"/>	စေတီ	<input type="checkbox"/>
အလယ်တန်းကျောင်း	<input type="checkbox"/>	ကျန်းမာရေးဌာန	<input type="checkbox"/>	ဘုန်းကြီးကျောင်း	<input type="checkbox"/>
မူလတန်းကျောင်း	<input type="checkbox"/>	ကျန်းမာရေးဌာနခွဲ	<input type="checkbox"/>	ဟိန္ဒူဘုရားကျောင်း	<input type="checkbox"/>
မူကြိုကျောင်း	<input checked="" type="checkbox"/>	ဆေးပေးခန်း	<input type="checkbox"/>	ခရစ်ယာန်ကျောင်း	<input checked="" type="checkbox"/>
အခြား	<input type="checkbox"/>	အခြား	<input type="checkbox"/>	ဗလီ	<input type="checkbox"/>
				အခြား	<input type="checkbox"/>
မှတ်ချက်		မှတ်ချက်		မှတ်ချက်	

(ဂ) ကျွမ်းကျင်သူများမှတ်တမ်း (ကျေးရွာတွင်နေထိုင်သော သို့မဟုတ် တခြားရွာမှလာရောက်သော ကျွမ်းကျင်သူများ)

(ဂ) စာသင်ကျောင်း			(၂) ကျန်းမာရေး			(၃) လက်မှုပညာရှင်		
	ရွာတွင်နေ ထိုင်သူ	အခြားရွာမှ လာသူ		ရွာတွင်နေ ထိုင်သူ	အခြား ရွာမှ လာသူ		ရွာတွင် နေထိုင်သူ	အခြားရွာ မှလာသူ
မူလတန်းပြဆရာ/မ	<input type="checkbox"/>	<input type="checkbox"/>	ဆရာဝန်	<input type="checkbox"/>	<input type="checkbox"/>	လက်သမား	<input checked="" type="checkbox"/>	<input type="checkbox"/>
အထက်တန်းပြဆရာ/မ	<input type="checkbox"/>	<input type="checkbox"/>	လက်ထောက် ကျန်းမာရေးမှူး	<input type="checkbox"/>	<input type="checkbox"/>	ပန်းရံ	<input checked="" type="checkbox"/>	<input type="checkbox"/>
အလယ်တန်းပြဆရာ/မ	<input type="checkbox"/>	<input type="checkbox"/>	အမျိုးသမီးကျန်းမာရေး ဆရာမ	<input type="checkbox"/>	<input type="checkbox"/>	လျှပ်စစ်ကျွမ်းကျင် မီးသမား	<input type="checkbox"/>	<input type="checkbox"/>
မူကြိုဆရာ/မ	<input type="checkbox"/>	<input checked="" type="checkbox"/>	သားဖွားဆရာမ	<input checked="" type="checkbox"/>	<input type="checkbox"/>	ရေပိုက်သွယ်သူ	<input checked="" type="checkbox"/>	<input type="checkbox"/>
အခြား	<input type="checkbox"/>	<input type="checkbox"/>	ပြည်သူ့ကျန်းမာရေးလုပ်သား	<input type="checkbox"/>	<input type="checkbox"/>	စက်ပြင်ဆရာ	<input type="checkbox"/>	<input type="checkbox"/>
မှတ်ချက်			မှတ်ချက်			မှတ်ချက်		

(ဃ) ကျေးရွာသို့ ရောက်ရှိနိုင်သည့် လမ်းအခြေအနေ / ကျေးရွာတစ်ရွာသည် ၎င်း၏ ကျေးရွာအုပ်စုနှင့် ဆက်သွယ်ထားသော လမ်းအခြေအနေ (အောက်ပါတို့ကို ဝိုင်းပါ)

ကျောက်ကြမ်းလမ်း      ကတ္တရာလမ်း      ကွန်ကရစ်လမ်း      မော်တော်ဆိုင်ကယ်လမ်း  
 ကျောက်စင်းလမ်း      မြေသားလမ်း      လူသွားလမ်း      အခြား \_\_\_\_\_

(င) ကျေးရွာဖွံ့ဖြိုးမှုစီမံချက်

ပိုင်းပါ

(၁) လူထုပဟိုပြုစီမံကိန်းမစတင်မီ ဤကျေးရွာတွင်ကျေးရွာဖွံ့ဖြိုးမှု စီမံချက်ရှိခဲ့ပါသလား?

ရှိပါသည်/မရှိပါ/မသိပါ

(၂) ရှိခဲ့ပါလျှင် ဤစီမံချက်ကို မည်သည့် ခုနှစ်တွင်ပြင်ဆင်ခဲ့ပါသနည်း?

နှစ်-----/မသိပါ

(၃) ဤစီမံချက်ကို ဖြန့်နယ်မှအတည်ပြုခဲ့ပါသလား?

ပြုခဲ့ပါသည်/မပြုခဲ့ပါ /မသိပါ

(စ) ခရီးအကွာအဝေး

(၁) ဤကျေးရွာ၏ပဟိုမှ၎င်းကျေးရွာအုပ်စု၏ပဟိုအထိခရီးမိုင်မည်မျှကွာဝေးသနည်း? မိုင်--2---/မသိပါ

(၂) ဤကျေးရွာမှ ၎င်းကျေးရွာအုပ်စုပဟိုအထိသွားလာရာတွင်ကြာမြင့်သည့်အချိန်၊

ခြောက်သွေ့ရာသီတွင်ကြာချိန်--၀.၅--၂.၅--ထော်လာရှိ/မော်တော်ဆိုင်ကယ်/ခြေလျင်/လား/မော်တော်ဘုတ်/

အခြား-----

မိုးရာသီတွင်ကြာချိန်--၀.၅--၂.၅--ထော်လာရှိ/မော်တော်ဆိုင်ကယ်/ခြေလျင်/လား/မော်တော်ဘုတ်/

အခြား-----

(ဆ) ပတ်ဝန်းကျင်ဆိုင်ရာသဘာဝဘေးအန္တရာယ်

ဤကျေးရွာတွင်ကြေးခြင်းကိုသို့ သဘာဝဘေးအန္တရာယ်ကျရောက်မှုခြင်း ရှိပါသလား။

မရှိပါ

ရှိပါသည်

ရှိလျှင်ဖော်ပြပါ-----

(ဇ) ကျေးရွာတွင် ဖွဲ့စည်းထားသော အဖွဲ့အစည်းများ

လူထုပဟိုပြုစီမံကိန်းမတိုင်မီ ဤကျေးရွာတွင် ကျေးရွာဖွံ့ဖြိုးရေးအတွက် အစိုးရ(သို့)ရွာသားများကိုယ်တိုင်(သို့) စီမံကိန်းတစ်ခုခုမှ ဖွဲ့စည်းထားသည့် အဖွဲ့အစည်းများရှိပါသလား။

(၁) -----

(၂) -----

(ဈ) အထွေထွေအုပ်ချုပ်ရေး ဦးစီးဌာန (GAD) မှ မှတ်တမ်းတင်ထားခြင်း

ဤကျေးရွာသည် အထွေထွေအုပ်ချုပ်ရေး ဦးစီးဌာန (GAD) မှ မှတ်တမ်းတင်ထားမှု ရှိပါသလား။

မရှိပါ

ရှိပါသည်

ကျေးရွာခေါင်းဆောင်

အမည်

လက်မှတ်

*[Signature]*

နေ့စွဲ

၁၇.၇.၂၀၁၇

လူထုစည်းရုံးရေးမှူး

အမည်

လက်မှတ်

*[Signature]*

နေ့စွဲ

၁၇.၇.၂၀၁၇

ပုံစံ - ၈-၂ - စီမံကိန်းစက်ဝန်းအချိန်ဇယား (PC 2)

လင်ဥက္ကဋ္ဌ၏ သက်ဆိုင်ရာလူထုစည်းရုံးရေးမှူး/လက်ထောက်နည်းပညာမှူးများမှ စီမံကိန်းစက်ဝန်းအဆင့်တစ်ခုစီပြီးစီးတိုင်းကျေးရွာနှင့် ကျေးရွာအုပ်စုအတွက် ဤပုံစံကိုဖြည့်သွင်းရမည်။									
စည်းရုံးရေးမှူး/လက်ထောက်နည်းပညာရေးမှူးဝန်ထမ်း အမည် - <u>ဒေါ်လှစိုးယာကျား</u> မှာ									
နေ့စွဲ <u>၂၂.၉.၂၀၁၉</u>						စက်ဝန်းအားအမှတ်ခြစ်ပါ <input type="checkbox"/> စက်ဝန်း(၁) <input type="checkbox"/> စက်ဝန်း(၂) <input type="checkbox"/> စက်ဝန်း(၃) <input checked="" type="checkbox"/> စက်ဝန်း(၄)			
ပြည်နယ်/တိုင်း <u>ကယား</u>		မြို့နယ် <u>လွိုင်ကော်</u>		ကျေးရွာအုပ်စု <u>ဇွားလဦး</u>		ကျေးရွာ <u>ကယားကြူ</u>			
စီမံကိန်းဆောင်ရွက်မှုအဆင့်များ		နေ့စွဲ		အစည်းအဝေးတွင်တက်ရောက်သူအရေအတွက်					
		စတင်သည့် နေ့	ပြီးဆုံး သည့်နေ့	အမျိုးသား အရေ အတွက်	အမျိုးသမီး အရေ အတွက်	အိမ်ထောင်စုအ ရေအတွက်	လူမျိုးစုတက်ရောက်သူ အရေအတွက်နှင့် လူမျိုးစုအမည်	အိမ်ထောင်စု ပေါင်း	အိမ်ထောင်စု %
၁။ ကျေးရွာစီမံကိန်း စိတ်ဆက်အစည်းအဝေး		၂၂.၉.၂၀၁၉	၂၂.၉.၂၀၁၉	၂၈	၃၆	၆၇	ကယား ၂၉ ကယား ၅၅		
၂။ ကျေးရွာဖွံ့ဖြိုးရေး စီမံချက်ရေးဆွဲခြင်း အစည်းအဝေး		၂၂.၉.၂၀၁၉	၂၂.၉.၂၀၁၉	၂၈	၃၆	၆၇	ကယား ၂၉ ကယား ၅၅		
၃။ ကျေးရွာအုပ်စု လုပ်ငန်းဆုံး ဖြတ်ချက်ချ သည့်အစည်းအဝေး		၄.၁၁.၂၀၁၉	၄.၁၁.၂၀၁၉	၄၄	၂၂	၇၆	ကယား- ၃၄   ကရင်- ၃ မာရ်- ၂၆   ဂရမ်း- ၁ ဗီယက်- ၁၀   မလေး- ၁ ကရီး- ၇   မလေး- ၁		
၄။ မြို့နယ်အဆင့်စီမံကိန်းရေးဆွဲရေး နှင့် အကောင်အထည်ဖော်ရေးကော်မတီ၏ စီမံကိန်း သုံးသပ်မှုအစည်းအဝေး		၁၁.၁၂.၂၀၁၉	၁၁.၁၂.၂၀၁၉	မလို	မလို	မလို	မလို		
၅။ မြို့နယ် စီမံကိန်းရေးဆွဲရေး နှင့်အကောင် အထည်ဖော်ရေးကော်မတီ၏ဆုံးဖြတ်မှုကို ရွာသို့ အသိပေးအကြောင်းကြားသည့်အစည်းအဝေး		၂၁.၁.၂၀၂၀	၂၁.၁.၂၀၂၀	၂၇	၂၉	၅၆	ကယား- ၂၅ ကယား- ၅		

၆။ စီမံကိန်းလုပ်ငန်းခွဲစီမံချက်ရေးဆွဲခြင်း အစည်းအဝေး	မလို	မလို	မလို	မလို	မလို	မလို	မလို	မလို
၆.၁။ စီမံကိန်းလုပ်ငန်း အကောင်အထည်ဖော် ရေးအစီအစဉ် ရေးဆွဲခြင်း	၂၁.၁.၂၀၂၀	၂၁.၁.၂၀၂၀	၃၃	၂၅	၅၈	ကမ္ဘာဝ: ၂၅၃ ကမ္ဘာနီး: ၂၅		
၆.၂။ ဝယ်ယူရေးအစီအစဉ် ရေးဆွဲခြင်း	၂၁.၁.၂၀၂၀	၂၁.၁.၂၀၂၀	၃၃	၂၅	၅၈	ကမ္ဘာဝ: ၂၅၃ ကမ္ဘာနီး: ၂၅		
၆.၃။ သင်္ဘောရေးကုန်ကျမှု လျာထားအစီအစဉ် ရေးဆွဲခြင်း	၂၁.၁.၂၀၂၀	၂၁.၁.၂၀၂၀	၃၃	၂၅	၅၈	ကမ္ဘာဝ: ၂၅၃ ကမ္ဘာနီး: ၂၅		
၆.၄။ ပြင်/ထိန်းအစီအစဉ် ရေးဆွဲခြင်း	၂၁.၁.၂၀၂၀	၂၁.၁.၂၀၂၀	၃၃	၂၅	၅၈	ကမ္ဘာဝ: ၂၅၃ ကမ္ဘာနီး: ၅		
၇။ စီမံကိန်းလုပ်ငန်းခွဲ တိုးတက်မှု စောင့်ကြည့် အစည်းအဝေး	မလို	မလို	မလို	မလို	မလို	မလို	မလို	မလို
၇.၁။ အစည်းအဝေး ပထမအကြိမ်								
၇.၂။ အစည်းအဝေး ဒုတိယအကြိမ်								
၇.၃။ အစည်းအဝေး တတိယအကြိမ်								
၈။ စီမံကိန်းလုပ်ငန်းခွဲ အပြီးသတ်စစ်ဆေးခြင်း အစည်းအဝေး								
၉။ လူထုစစ်ဆေးပွဲအစည်းအဝေး								

# ပထမနှစ်စီမံကိန်းစက်ဝန်းကျေးရွာဖွံ့ဖြိုးရေးဦးစားပေးလုပ်ငန်းအစီအစဉ်

ပုံစံ - ၈ - ၃ ကျေးရွာဖွံ့ဖြိုးရေး ဦးစားပေးအစီအစဉ် (Form PC 3)

လက်ညှန်ချက်	အဆင့်(၃)	ကျေးရွာမှော်မှန်းချက်အစည်းအဝေး ပြီးဆုံးသောအခါ ကျေးရွာစီမံကိန်းအထောက်အကူပြု ကော်မတီသည် လူထုစည်းရုံးရေးများအကူအညီဖြင့် ဤပုံစံကိုပြည့်စုံအောင် ဖြည့်သွင်းရမည်။
လူထုစည်းရုံးရေးများ/ဝန်ထမ်း အမည် <u>မောင်ချစ်၊ သီတာသား၊ မျှော်</u>		
နေ့စွဲ <u>၂၀၁၆.၁.၂၀၁၇</u>	စက်ဝန်းအား အမှတ်ခြစ်ပါ (✓) <input checked="" type="checkbox"/> စက်ဝန်း(၁) <input type="checkbox"/> စက်ဝန်း(၂) <input type="checkbox"/> စက်ဝန်း(၃) <input type="checkbox"/> စက်ဝန်း(၄)	
ပြည်နယ်/တိုင်း ကနဦး	ပြည်နယ် <u>မန္တလေး</u>	ကျေးရွာအုပ်စု <u>နွားလှိုင်</u> ၊ ကျေးရွာ <u>ကလေး</u> ၊ <u>ကြာ</u>

က။ အခက်အခဲအတားအဆီးများအားဆွေးနွေးခြင်း - ယခုလက်ရှိအခြေအနေတွင် ဤကျေးရွာဖွံ့ဖြိုးတိုးတက်ရေးအတွက် အဓိက အခက်အခဲအတားအဆီးများသည် မည်သည်များဖြစ်ပါသနည်း။ (အမျိုးသား/သမီး အနည်းဆုံးအခက်အခဲ ၅ ခုစီဖော်ပြပါ)

အမျိုးသား အဖွဲ့မှ တင်ပြသောအခက်အခဲအတားအဆီးများ		အမျိုးသမီး အဖွဲ့မှတင်ပြသောအခက်အခဲအတားအဆီးများ	
၁	ဧကရာဇ်မြေတွင် ရေကူး မသောက်သုံး ဖျော်ရေမရှိခြင်း	၁	ဧကရာဇ်မြေတွင် မသောက်သုံး ဖျော်ရေမရှိခြင်း
၂	မိုးရာသီတွင် ရွာတွင်းလမ်း ဘေးလျှော့ရေခဲခြင်း	၂	မိုးရာသီတွင် ရွာတွင်းလမ်း ဘေးလျှော့ရေခဲခြင်း
၃	စာသင်ကျောင်း မရှိခြင်း၊ ကလေး ပညာရေး ခက်ခဲ	၃	စာသင်ကျောင်း မရှိခြင်း၊ ကလေး ပညာရေး ခက်ခဲ
၄	မူလကျောင်း ဖြစ်ခဲ့ပြီး မရှိခြင်း၊ ကလေးတို့ ကျောင်း မရခြင်း	၄	အလုပ်အကိုင် ဂွဉ်းပါးခြင်း
၅	အလုပ်အကိုင် ဂွဉ်းပါးခြင်း	၅	မိန်းမများ မေးမြန်းရေး နည်းပညာ သင်တန်း

ခ။ မှော်မှန်းခြင်း - နောင်လာမည့် ( ၅ ) နှစ် အတွင်း ကျေးရွာဖွံ့ဖြိုးရေး မှော်မှန်းလျာထားချက်များအား တင်ပြပါ။

အမျိုးသားအဖွဲ့မှ တင်ပြသောမှော်မှန်းချက်များ		အမျိုးသမီးအဖွဲ့မှ တင်ပြသောမှော်မှန်းချက်များ	
၁	ကျေးရွာအတွက် ရေပေးစနစ် ဖြစ်ပေါ်ရေး ဂွဉ်းပါးခြင်း	၁	၇၅၀ ဧကတွင် လမ်း မြို့ဖိုကောင်းလတ်စေရန်
၂	ကျေးရွာအတွက် ရေပေးစနစ် ဖြစ်ပေါ်ရေး ဂွဉ်းပါးခြင်း	၂	၇၅၀ ဧက ပြီး ဖြစ်ပေါ်ရေး ဂွဉ်းပါးခြင်း အဆင်ပြေလာ
၃	စာသင်ကျောင်း ရရှိပါက ကလေး ပညာရေး	၃	ရွာလုံး ကျယ် ဝေး ဖြစ်ပြီး မြေပေါင်း ၆၀၀၀
၄	မေးခွန်း မရှိပါက ကျန်းမာရေး ဂွဉ်းပါးခြင်း	၄	စားပွား သမီး ချင်း လာရန် ဂွဉ်းပါးခြင်း အလုပ်
၅	ကျေးရွာအတွက် ရေပေး စနစ် ဖြစ်ပေါ်ရေး	၅	ကလေး သူငယ် ချင်း စား ပညာရေး ပြီးစီးရေး

ဂ။ လူထုစီမံကိန်း၏ လာမည့် ( ၄ ) နှစ်အတွက် အကန့်အသတ် ဦးစားပေး ဖွံ့ဖြိုးတိုးတက်မှု လုပ်ငန်း အစီအစဉ်များအားဖော်ပြပါ။

အဆင့်	ကျေးရွာအတွက် ဦးစားပေး ဖွံ့ဖြိုးတိုးတက်မှု လုပ်ငန်းစဉ်များ	အဆိုပြုသူ (အမျိုးသားများ/ အမျိုးသမီးများ/ အမျိုးသား+ အမျိုးသမီး)	ခန့်မှန်းကုန်ကျ စရိတ်	အကျိုးစီးပွားခွင့်ရှိသူ ခန့်မှန်းခြေ အရေအတွက်
၁	ကျေးရွာအတွက် ရေပေးစနစ်	m + 10	143 သိန်း	422
၂	ကျေးရွာအတွက် ရေပေးစနစ်	m + 10	-	422
၃	မူလကျောင်း ဖြစ်ပေါ်ရေး ဂွဉ်းပါးခြင်း	m + 10	103 သိန်း	422
၄	မူလကျောင်း ဖြစ်ပေါ်ရေး ဂွဉ်းပါးခြင်း	10	22 သိန်း	422
၅	ကျေးရွာအတွက် ရေပေး စနစ် ဖြစ်ပေါ်ရေး	m m	-	422

၆။ စာအုပ်များ ဝယ်ယူခြင်း အစီအစဉ်

m + 10

အမျိုးသမီးတို့၏ အကျိုးအမြတ်ကို အာဏာပိုင်များ ပြန်လည်ပေးအပ်ခြင်း

- ၆၆။ အထက်ဖော်ပြပါအတိုင်း အကျိုးအမြတ်ကို ပြန်လည်ပေးအပ်ခြင်း
- ၆၇။ အကျိုးအမြတ်ကို ပြန်လည်ပေးအပ်ခြင်း
- ၆၈။ အကျိုးအမြတ်ကို ပြန်လည်ပေးအပ်ခြင်း
- ၆၉။ အကျိုးအမြတ်ကို ပြန်လည်ပေးအပ်ခြင်း
- ၇၀။ အကျိုးအမြတ်ကို ပြန်လည်ပေးအပ်ခြင်း

အမျိုးသမီးတို့၏ အကျိုးအမြတ်ကို ပြန်လည်ပေးအပ်ခြင်း

- ၇၁။ အကျိုးအမြတ်ကို ပြန်လည်ပေးအပ်ခြင်း
- ၇၂။ အကျိုးအမြတ်ကို ပြန်လည်ပေးအပ်ခြင်း
- ၇၃။ အကျိုးအမြတ်ကို ပြန်လည်ပေးအပ်ခြင်း
- ၇၄။ အကျိုးအမြတ်ကို ပြန်လည်ပေးအပ်ခြင်း
- ၇၅။ အကျိုးအမြတ်ကို ပြန်လည်ပေးအပ်ခြင်း



၁၁။ လူထုစီမံကိန်း၏ လာမည့် ( ၄ ) နှစ်အတွက် အကျိုးမဝင်သော ဦးစားပေး ဖွံ့ဖြိုးတိုးတက်မှု လုပ်ငန်း အစီအစဉ်များအားခေါ်ပြပါ။

အဆင့်	ကျေးရွာအတွက် ဦးစားပေး ဖွံ့ဖြိုး တိုးတက်မှု လုပ်ငန်းစဉ်များ	အဆိုပြုသူ (အမျိုးသားများ/ အမျိုးသမီးများ/အမျိုးသား+ အမျိုးသမီး)	အခန်းကဏ္ဍ
၁	အသင်းကျယ်ထွန်းရေးအစီအစဉ်	၇၀ + ၁၀	
၂	ငွေယူငွေပေးစနစ်အစီအစဉ်	၇၀ + ၁၀	
၃	မော်ဒန် ဖိတ်ဖြိုးရေးစင်တာ	၇၀ + ၁၀	
၄	မော်ဒန် ဖိတ်ဖြိုးရေးစင်တာ	၇၀ + ၁၀	
၅	...		

ခေါင်းစောင်၊ ကျေးရွာစီမံကိန်းအထောက်အကူပြုကော်မတီမှ အတည်ပြုသည်။

အမည် ဦးဖိုးစွယ် လက်မှတ်  နေ့စွဲ ၂၆.၁.၂၀၁၇



# ဒုတိယနှစ်စီမံကိန်းစက်ဝန်းကျေးရွာဖွံ့ဖြိုးရေးဦးစားပေးလုပ်ငန်းအစီအစဉ်

ပုံစံ - ၈ - ၃ ကျေးရွာဖွံ့ဖြိုးရေး ဦးစားပေးအစီအစဉ် (Form PC 3)

လမ်းညွှန်ရွက်၊ အဆင့်(၃) ကျေးရွာမွှော်မှန်းချက်အစည်းအဝေး ပြီးဆုံးသောအခါ ကျေးရွာစီမံကိန်း အထောက်အကူပြု ကော်မတီသည် လူထုစည်းရုံးရေးမှူးအကူအညီဖြင့် ဤပုံစံကိုပြည့်စုံအောင် ဖြည့်သွင်းရမည်။

လူထုစည်းရုံးရေးမှူး/ဝန်ထမ်း အမည် ဒေါ်အုန်းမောင်

နေ့စွဲ ၁၀.၇.၂၀၁၇ စက်ဝန်းအား အမှတ်ခြစ်ပါ (✓)  စက်ဝန်း(၁)   
 စက်ဝန်း(၂)  စက်ဝန်း(၃)  စက်ဝန်း(၄)

ပြည်နယ်/တိုင်း ကယား၊ ပြို့နယ် ကျွန်းမက်၊ ကျေးရွာအုပ်စု ဗူးလင်း၊ ကျေးရွာ ကလေးကြီး

က။ အခက်အခဲအတားအဆီးများအားဆွေးနွေးခြင်း - ယခုလက်ရှိအခြေအနေတွင် ဤကျေးရွာဖွံ့ဖြိုးတိုးတက်ရေးအတွက် အဓိက အခက်အခဲအတားအဆီးများသည် မည်သည်များဖြစ်ပါသနည်း။ (အမျိုးသား/သမီး အနည်းဆုံးအခက်အခဲ ၅ ခုစီဖော်ပြပါ)

အမျိုးသား အဖွဲ့မှ တင်ပြသောအခက်အခဲအတားအဆီးများ	အမျိုးသမီး အဖွဲ့မှတင်ပြသောအခက်အခဲအတားအဆီးများ
၁။ မိုတော်စွန်း ညွှန်ထမ်း၊ ဟုတ်ရည်၊ အစားထိုးရန်၊ နှစ်ခြင်းခြင်း	၁။ မိုတော်စွန်း ညွှန်ထမ်း၊ နှစ်ခြင်းခြင်း၊ အစားထိုးရန်
၂။ ကလေးများအား စားနပ်ရိက္ခာပေးရန်၊ အညွှန်ပြောင်း၊ များသောအားဖြင့်	၂။ ကလေးများအား စားနပ်ရိက္ခာပေးရန်၊ အညွှန်ပြောင်း၊ များသောအားဖြင့်
၃။ စားကျ၊ ပိုမိုကျ၊ စားရိက္ခာပေးရန်၊ ကျန်းမာရေး၊ ပိုမိုကျ၊ စားရိက္ခာပေးရန်	၃။ စားကျ၊ ပိုမိုကျ၊ စားရိက္ခာပေးရန်၊ ကျန်းမာရေး၊ ပိုမိုကျ၊ စားရိက္ခာပေးရန်
၄။ ရေအောက်တွင် စားရိက္ခာပေးရန်၊ ကျန်းမာရေး၊ ပိုမိုကျ၊ စားရိက္ခာပေးရန်	၄။ ရေအောက်တွင် စားရိက္ခာပေးရန်၊ ကျန်းမာရေး၊ ပိုမိုကျ၊ စားရိက္ခာပေးရန်
၅။ စားရိက္ခာပေးရန်၊ ကျန်းမာရေး၊ ပိုမိုကျ၊ စားရိက္ခာပေးရန်	၅။ စားရိက္ခာပေးရန်၊ ကျန်းမာရေး၊ ပိုမိုကျ၊ စားရိက္ခာပေးရန်

ခ။ မွှော်မှန်းခြင်း - နောင်လာမည့် (၅) နှစ် အတွင်း ကျေးရွာဖွံ့ဖြိုးရေး မွှော်မှန်းလျာထားချက်များအား တင်ပြပါ။

အမျိုးသားအဖွဲ့မှ တင်ပြသောမွှော်မှန်းချက်များ	အမျိုးသမီးအဖွဲ့မှ တင်ပြသောမွှော်မှန်းချက်များ
၁။ မိုတော်စွန်း ညွှန်ထမ်း၊ ဟုတ်ရည်၊ အစားထိုးရန်၊ နှစ်ခြင်းခြင်း	၁။ မိုတော်စွန်း ညွှန်ထမ်း၊ ဟုတ်ရည်၊ အစားထိုးရန်
၂။ စားရိက္ခာပေးရန်၊ ကျန်းမာရေး၊ ပိုမိုကျ၊ စားရိက္ခာပေးရန်	၂။ စားရိက္ခာပေးရန်၊ ကျန်းမာရေး၊ ပိုမိုကျ၊ စားရိက္ခာပေးရန်
၃။ စားရိက္ခာပေးရန်၊ ကျန်းမာရေး၊ ပိုမိုကျ၊ စားရိက္ခာပေးရန်	၃။ စားရိက္ခာပေးရန်၊ ကျန်းမာရေး၊ ပိုမိုကျ၊ စားရိက္ခာပေးရန်
၄။ စားရိက္ခာပေးရန်၊ ကျန်းမာရေး၊ ပိုမိုကျ၊ စားရိက္ခာပေးရန်	၄။ စားရိက္ခာပေးရန်၊ ကျန်းမာရေး၊ ပိုမိုကျ၊ စားရိက္ခာပေးရန်
၅။ စားရိက္ခာပေးရန်၊ ကျန်းမာရေး၊ ပိုမိုကျ၊ စားရိက္ခာပေးရန်	၅။ စားရိက္ခာပေးရန်၊ ကျန်းမာရေး၊ ပိုမိုကျ၊ စားရိက္ခာပေးရန်

ဂ။ လူထုစီမံကိန်း၏ လာမည့် (၄) နှစ်အတွက် အကျိုးဝင်သော ဦးစားပေး ဖွံ့ဖြိုးတိုးတက်မှု လုပ်ငန်း အစီအစဉ်များအားဖော်ပြပါ။

အဆင့်	ကျေးရွာအတွက် ဦးစားပေး ဖွံ့ဖြိုးတိုးတက်မှု လုပ်ငန်းစဉ်များ	အဆိုပြုသူ (အမျိုးသားများ/ အမျိုးသမီးများ/အမျိုးသား+ အမျိုးသမီး)	ခန့်မှန်းကုန်ကျ စရိတ်	အကျိုးခံစားခွင့်ရှိသူ ခန့်မှန်းခြေ အရေအတွက်
၁	ရွာတွင်းလမ်း	m + ၁၀		
၂	မိုးရေချိုးစနစ်	m + ၁၀		
၃	ကျွန်းပေါ်အထောက်အကူ	m + ၁၀		
၄	ကျွန်းပေါ်အထောက်အကူ	m + ၁၀		
၅	လူ့အားဖြည့်ဆည်းပေးခြင်း	၁၀		
၆	ကျွန်းပေါ်အထောက်အကူ	m + ၁၀		/
၇				
၈				

ဃး လူထုစီမံကိန်း၏ လာမည့် ( ၄ ) နှစ်အတွက် အကျိုးမဝင်သော ဦးစားပေး ဖွံ့ဖြိုးတိုးတက်မှု လုပ်ငန်း အစီအစဉ်များအားဖော်ပြပါ။

အဆင့်	ကျေးရွာအတွက် ဦးစားပေး ဖွံ့ဖြိုး တိုးတက်မှု လုပ်ငန်းစဉ်များ	အဆိုပြုသူ (အမျိုးသားများ/ အမျိုးသမီးများ/အမျိုးသား+ အမျိုးသမီး)	အခန်းကဏ္ဍ
၁	ရွာတွင်းလမ်း	၁၀	
၂	ကျွန်းပေါ်အထောက်အကူ	၁၀	
၃			
၄			
၅			

ခေါင်းဆောင်၊ ကျေးရွာစီမံကိန်းအထောက်အကူပြုကော်မတီမှ အတည်ပြုသည်။

အမည် ဦးစိုးကျော် လက်မှတ် [Signature] နေ့စွဲ ၇.၁၀.၂၀၁၇

# တတိယနှစ်စီမံကိန်းစက်ဝန်းကျေးရွာဖွံ့ဖြိုးရေးဦးစားပေးလုပ်ငန်းအစီအစဉ်

ပုံစံ - စ-၃ ကျေးရွာဖွံ့ဖြိုးရေး ဦးစားပေးအစီအစဉ် (Form PC 3)

လမ်းညွှန်ချက်၊ အဆင့်(၃)ကျေးရွာမှော်မှန်းချက်အစည်းအဝေးပြီးဆုံးသောအခါ ကျေးရွာစီမံကိန်း အထောက်အကူပြု ကော်မတီသည် လူထုစည်းရုံးရေးမှူးအကူအညီဖြင့် ဤပုံစံကိုပြည့်စုံအောင် ဖြည့်သွင်းရမည်။			
လူထုစည်းရုံးရေးမှူး/ဝန်ထမ်း အမည်		ဒေါ်မာအိန် ဟောင်း	
နေ့စွဲ	၂၃.၉.၂၀၁၈	စက်ဝန်းအား အမှတ်ခြစ်ပါ (✓) <input type="checkbox"/> စက်ဝန်း(၁) <input type="checkbox"/> စက်ဝန်း(၂) <input checked="" type="checkbox"/> စက်ဝန်း(၃) <input type="checkbox"/> စက်ဝန်း(၄)	
ပြည်နယ်/တိုင်း ကဏ္ဍ	မြန်မာပြည်နယ်	ကျေးရွာအုပ်စု	ဗူးလင်း ကျေးရွာ ကဟောင်းကြာရွာ

က။ အခက်အခဲအတားအဆီးများအားဆွေးနွေးခြင်း -  
ယခုလက်ရှိအခြေအနေတွင်ဤကျေးရွာဖွံ့ဖြိုးတိုးတက်ရေးအတွက်အဓိကအခက်အခဲအတားအဆီးများသည် မည်သည်များ ဖြစ်ပါသနည်း။ (အမျိုးသား/သမီး အနည်းဆုံးအခက်အခဲ ၅ ခုစီဖော်ပြပါ)

အုပ်စုဖွဲ့ဆွေးနွေးမှုများမှ တင်ပြသောအခက်အခဲအတားအဆီးများ		
၁။	ဖွဲ့စည်းပုံအား ထောက်ခံပေးရန် အားသာရန်အတွက် နေရာပေးရန်၊ နေရာပေးရန်၊ နေရာပေးရန်။ ပျက်စီးခြင်း၊ ပျက်စီးခြင်း၊ ပျက်စီးခြင်း။	<input type="checkbox"/> ကျား <input type="checkbox"/> မ <input type="checkbox"/> ကျား + မ
၂။	မြို့နယ်အတွင်း အခြေအနေအထားအရ အခက်အခဲအတားအဆီးများ၊ ဆိုက်ကပ်သည့်အခက်အခဲအတားအဆီးများ။	<input type="checkbox"/> ကျား <input type="checkbox"/> မ <input checked="" type="checkbox"/> ကျား + မ
၃။	အခြေအနေအထားအရ အခက်အခဲအတားအဆီးများ၊ ဆိုက်ကပ်သည့်အခက်အခဲအတားအဆီးများ။	<input type="checkbox"/> ကျား <input checked="" type="checkbox"/> မ <input type="checkbox"/> ကျား + မ
၄။	မြို့နယ်အတွင်း အခြေအနေအထားအရ အခက်အခဲအတားအဆီးများ၊ ဆိုက်ကပ်သည့်အခက်အခဲအတားအဆီးများ။	<input type="checkbox"/> ကျား <input checked="" type="checkbox"/> မ <input type="checkbox"/> ကျား + မ
၅။	အခြေအနေအထားအရ အခက်အခဲအတားအဆီးများ၊ ဆိုက်ကပ်သည့်အခက်အခဲအတားအဆီးများ။	<input checked="" type="checkbox"/> ကျား <input type="checkbox"/> မ <input type="checkbox"/> ကျား + မ
၆။	အခြေအနေအထားအရ အခက်အခဲအတားအဆီးများ၊ ဆိုက်ကပ်သည့်အခက်အခဲအတားအဆီးများ။	<input type="checkbox"/> ကျား <input type="checkbox"/> မ <input checked="" type="checkbox"/> ကျား + မ

ခ။ မှော်မှန်းခြင်း- နောင်လာမည့် ( ၅ )နှစ် အတွင်း ကျေးရွာဖွံ့ဖြိုးရေး မှော်မှန်းချက်များအား တင်ပြပါ။

အုပ်စုဖွဲ့ဆွေးနွေးမှုများမှ တင်ပြသောမှော်မှန်းချက်များ		
၁။	တစ်နှစ်အတွင်း အခြေအနေအထားအရ အခက်အခဲအတားအဆီးများ၊ ဆိုက်ကပ်သည့်အခက်အခဲအတားအဆီးများ။	<input type="checkbox"/> ကျား <input type="checkbox"/> မ <input checked="" type="checkbox"/> ကျား + မ
၂။	တစ်နှစ်အတွင်း အခြေအနေအထားအရ အခက်အခဲအတားအဆီးများ၊ ဆိုက်ကပ်သည့်အခက်အခဲအတားအဆီးများ။	<input type="checkbox"/> ကျား <input type="checkbox"/> မ <input checked="" type="checkbox"/> ကျား + မ
၃။	အခြေအနေအထားအရ အခက်အခဲအတားအဆီးများ၊ ဆိုက်ကပ်သည့်အခက်အခဲအတားအဆီးများ။	<input type="checkbox"/> ကျား <input type="checkbox"/> မ <input checked="" type="checkbox"/> ကျား + မ
၄။	အခြေအနေအထားအရ အခက်အခဲအတားအဆီးများ၊ ဆိုက်ကပ်သည့်အခက်အခဲအတားအဆီးများ။	<input type="checkbox"/> ကျား <input type="checkbox"/> မ <input checked="" type="checkbox"/> ကျား + မ
၅။	အခြေအနေအထားအရ အခက်အခဲအတားအဆီးများ၊ ဆိုက်ကပ်သည့်အခက်အခဲအတားအဆီးများ။	<input checked="" type="checkbox"/> ကျား <input type="checkbox"/> မ <input type="checkbox"/> ကျား + မ
၆။	အခြေအနေအထားအရ အခက်အခဲအတားအဆီးများ၊ ဆိုက်ကပ်သည့်အခက်အခဲအတားအဆီးများ။	<input type="checkbox"/> ကျား <input type="checkbox"/> မ <input checked="" type="checkbox"/> ကျား + မ

ပုံစံ - ၈-၃ ကျေးရွာဖွံ့ဖြိုးရေး ဦးစားပေးအစီအစဉ် (Form PC 3)

လမ်းညွှန်ချက်၊ အဆင့်(၃)ကျေးရွာဖွံ့ဖြိုးရေးမှန်ချက်အစည်းအဝေးပြီးဆုံးသောအခါ ကျေးရွာစီမံကိန်း အထောက်အကူပြု ကော်မတီသည် လူထုစည်းရုံးရေးမှူးအကူအညီဖြင့် ဤပုံစံကိုပြည့်စုံအောင် ဖြည့်သွင်းရမည်။			
လူထုစည်းရုံးရေးမှူး/ဝန်ထမ်း အမည်		ဒေါ်မာရီ၊ သထုံမြို့	
နေ့စွဲ	၂၃.၉.၂၀၁၈	စက်ဝန်းအား အမှတ်ခြစ်ပါ (✓) <input type="checkbox"/> စက်ဝန်း(၁) <input type="checkbox"/> <input type="checkbox"/> စက်ဝန်း(၂) <input type="checkbox"/> စက်ဝန်း(၃) <input checked="" type="checkbox"/> စက်ဝန်း(၄) <input type="checkbox"/>	
ပြည်နယ်/တိုင်း	မန္တလေး	မြို့နယ်/ခရိုင်	ကျေးရွာအုပ်စု ဗြဟ္မစာရီ
		ကျေးရွာ	ကမ်းခြေ ရှု

က။ အခက်အခဲအတားအဆီးများအားဆွေးနွေးခြင်း -  
ယခုလက်ရှိအခြေအနေတွင်ကျေးရွာဖွံ့ဖြိုးတိုးတက်ရေးအတွက်အဓိကအခက်အခဲအတားအဆီးများသည် မည်သည်များ ဖြစ်ပါသနည်း။ (အမျိုးသား/သမီး အနည်းဆုံးအခက်အခဲ ၅ ခုစီဖော်ပြပါ)

အုပ်စုဖွဲ့ဆွေးနွေးမှုများမှ တင်ပြသောအခက်အခဲအတားအဆီးများ		
၇။	ရေ၊ လျှပ်စီးဓာတ်၊ အဆင်ပြေစေရန် အလုပ်အကိုင်များ ပြုလုပ်ပေးရန် လိုအပ်ပါသည်။	<input type="checkbox"/> ကျား <input type="checkbox"/> မ <input checked="" type="checkbox"/> ကျား+ မ
၈။	ရေ၊ လျှပ်စီးဓာတ်၊ အဆင်ပြေစေရန် အလုပ်အကိုင်များ ပြုလုပ်ပေးရန် လိုအပ်ပါသည်။	<input type="checkbox"/> ကျား <input type="checkbox"/> မ <input checked="" type="checkbox"/> ကျား+ မ
၉။	ရေ၊ လျှပ်စီးဓာတ်၊ အဆင်ပြေစေရန် အလုပ်အကိုင်များ ပြုလုပ်ပေးရန် လိုအပ်ပါသည်။	<input type="checkbox"/> ကျား <input checked="" type="checkbox"/> မ <input type="checkbox"/> ကျား+ မ
		<input type="checkbox"/> ကျား <input type="checkbox"/> မ <input type="checkbox"/> ကျား+ မ
		<input type="checkbox"/> ကျား <input type="checkbox"/> မ <input type="checkbox"/> ကျား+ မ
		<input type="checkbox"/> ကျား <input type="checkbox"/> မ <input type="checkbox"/> ကျား+ မ

ခ။ မျှော်မှန်းခြင်း- နောင်လာမည့် ( ၅ ) နှစ် အတွင်း ကျေးရွာဖွံ့ဖြိုးရေး မျှော်မှန်းချက်များအား တင်ပြပါ။

အုပ်စုဖွဲ့ဆွေးနွေးမှုများမှ တင်ပြသောမျှော်မှန်းချက်များ		
၇။	ကျေးရွာအုပ်စုအတွက် ရေ၊ လျှပ်စီးဓာတ်၊ အဆင်ပြေစေရန် အလုပ်အကိုင်များ ပြုလုပ်ပေးရန် လိုအပ်ပါသည်။	<input type="checkbox"/> ကျား <input type="checkbox"/> မ <input checked="" type="checkbox"/> ကျား+ မ
၈။	ကျေးရွာအုပ်စုအတွက် ရေ၊ လျှပ်စီးဓာတ်၊ အဆင်ပြေစေရန် အလုပ်အကိုင်များ ပြုလုပ်ပေးရန် လိုအပ်ပါသည်။	<input type="checkbox"/> ကျား <input type="checkbox"/> မ <input checked="" type="checkbox"/> ကျား+ မ
၉။	ကျေးရွာအုပ်စုအတွက် ရေ၊ လျှပ်စီးဓာတ်၊ အဆင်ပြေစေရန် အလုပ်အကိုင်များ ပြုလုပ်ပေးရန် လိုအပ်ပါသည်။	<input type="checkbox"/> ကျား <input checked="" type="checkbox"/> မ <input type="checkbox"/> ကျား+ မ
		<input type="checkbox"/> ကျား <input type="checkbox"/> မ <input type="checkbox"/> ကျား+ မ
		<input type="checkbox"/> ကျား <input type="checkbox"/> မ <input type="checkbox"/> ကျား+ မ
		<input type="checkbox"/> ကျား <input type="checkbox"/> မ <input type="checkbox"/> ကျား+ မ

၈။ လူထုစီမံကိန်း၏ လာမည့် ( ၄ ) နှစ်အတွက် အကျုံးမဝင်သော ဦးစားပေး ဖွံ့ဖြိုးတိုးတက်မှု လုပ်ငန်း အစီအစဉ်များအားဖော်ပြပါ။

ဦးစားပေးအဆင့်	ကျေးရွာအတွက် ဦးစားပေး ဖွံ့ဖြိုးတိုးတက်မှု လုပ်ငန်းစဉ်များ	အဆိုပြုသူ	အခန်းကဏ္ဍ	ဦးစားပေးအဆင့်သတ်မှတ်ချက်	ခန့်မှန်းကုန်ကျစရိတ်	အကျိုးခံစားခွင့်ရှိသူ ခန့်မှန်းခြေအရေအတွက်		
						ကျား	မ	ပေါင်း
၁	မိမိတို့အဖွဲ့အစည်း၏ အထောက်အကူပြုရေးအတွက်	m+၁၀	ကျေးရွာအထောက်အကူ	၁		၅၁၀	၅၁၀	၁၀၂၀
၂	ကျေးရွာအတွက် အထောက်အကူပြုရေးအတွက်	m+၁၀	ကျေးရွာအထောက်အကူ	၂		၅၁၀	၅၁၀	၁၀၂၀
၃	ကျေးရွာအတွက် အထောက်အကူပြုရေးအတွက်	m+၁၀	ကျေးရွာအထောက်အကူ	၃		၅၁၀	၅၁၀	၁၀၂၀
၄	ကျေးရွာအတွက် အထောက်အကူပြုရေးအတွက်	၁၀	ကျေးရွာအထောက်အကူ	၄		၅၁၀	၅၁၀	၁၀၂၀
၅	ကျေးရွာအတွက် အထောက်အကူပြုရေးအတွက်	m+၁၀	ကျေးရွာအထောက်အကူ	၅		၅၁၀	၅၁၀	၁၀၂၀
၆	ကျေးရွာအတွက် အထောက်အကူပြုရေးအတွက်	m	ကျေးရွာအထောက်အကူ	၆		၅၁၀	၅၁၀	၁၀၂၀
၇	ကျေးရွာအတွက် အထောက်အကူပြုရေးအတွက်	m+၁၀	ကျေးရွာအထောက်အကူ	၇		၅၁၀	၅၁၀	၁၀၂၀
၈								

၉။ လူထုစီမံကိန်း၏ လာမည့် ( ၄ ) နှစ်အတွက် အကျုံးမဝင်သော ဦးစားပေး ဖွံ့ဖြိုးတိုးတက်မှု လုပ်ငန်း အစီအစဉ်များအားဖော်ပြပါ။

အဆင့်	ကျေးရွာအတွက် ဦးစားပေး ဖွံ့ဖြိုးတိုးတက်မှု လုပ်ငန်းစဉ်များ	အဆိုပြုသူ (အမျိုးသားများ/ အမျိုးသမီးများ/ အမျိုးသား+ အမျိုးသမီး)	အခန်းကဏ္ဍ
၁	ကျေးရွာအတွက် အထောက်အကူပြုရေးအတွက်	၁၀	ကျေးရွာအထောက်အကူ
၂	ကျေးရွာအတွက် အထောက်အကူပြုရေးအတွက်	၁၀	ကျေးရွာအထောက်အကူ
၃			
၄			
၅			
၆			
၇			
၈			

ခေါင်းဆောင်၊ ကျေးရွာစီမံကိန်းအထောက်အကူပြုကော်မတီမှအတည်ပြုသည်။

အမည် ဦးနုရမာ လက်မှတ် 4 နေ့စွဲ ၂၀.၉.၂၀၁၇

# စတုတ္ထနှစ်စက်ဝန်းကျေးရွာဖွံ့ဖြိုးရေးဦးစားပေးအစီအစဉ်

ပုံစံ - စ-၃ ကျေးရွာဖွံ့ဖြိုးရေး ဦးစားပေးအစီအစဉ် (Form PC 3)

လမ်းညွှန်ချက်၊ အဆင့်(၃)ကျေးရွာမျှော်မှန်းချက်အစည်းအဝေးပြီးဆုံးသောအခါ ကျေးရွာစီမံကိန်း အထောက်အကူပြု ကော်မတီသည် လူထုစည်းရုံးရေးမှူးအကူအညီဖြင့် ဤပုံစံကိုပြည့်စုံအောင် ဖြည့်သွင်းရမည်။			
လူထုစည်းရုံးရေးမှူး/ဝန်ထမ်း အမည် <u>ဒေါ်လှစွယ်သာအေး</u> ဖွင့်			
နေ့စွဲ <u>၂၂.၀၉.၂၀၁၉</u>	စက်ဝန်းအား အမှတ်ခြစ်ပါ (✓) <input type="checkbox"/> စက်ဝန်း(၁) <input type="checkbox"/> စက်ဝန်း(၂) <input type="checkbox"/> စက်ဝန်း(၃) <input type="checkbox"/> စက်ဝန်း(၄) <input checked="" type="checkbox"/>		
ပြည်နယ်/တိုင်း <u>ကယား</u>	မြို့နယ်/ကျွဲကော် <u>ကျေးရွာအုပ်စုရွာ၊ ကညို</u>	ကျေးရွာအုပ်စုရွာ၊ ကညို	ကျေးရွာ - ကပသုံး <u>ကြူ</u>

က၊ အခက်အခဲအတားအဆီးများအားဆွေးနွေးခြင်း - ယခုလက်ရှိအခြေအနေတွင်ဤကျေးရွာဖွံ့ဖြိုးတိုးတက်ရေးအတွက် အဓိကအခက်အခဲအတားအဆီးများသည် မည်သည်များဖြစ်ပါသနည်း။ (အမျိုးသား/သမီး အနည်းဆုံးအခက်အခဲ ၅ ခုစီဖော်ပြပါ)

အုပ်စုဖွဲ့ ဆွေးနွေးမှုများမှ တင်ပြသောအခက်အခဲအတားအဆီးများ	
၁။ စားနပ်ရိက္ခာအခက်အခဲ၊ ကျွဲကော် များလွန်းပြီး မြေဧရိယာ နည်းပါးပြီး စိုက်ပျိုးရေး အခက်အခဲများရှိခြင်း။	<input type="checkbox"/> ကျား <input checked="" type="checkbox"/> မ <input type="checkbox"/> ကျား+ မ
၂။ မြေဧရိယာ နည်းပါးပြီး စိုက်ပျိုးရေး အခက်အခဲများရှိခြင်း။	<input type="checkbox"/> ကျား <input checked="" type="checkbox"/> မ <input type="checkbox"/> ကျား+ မ
၃။ မြေဧရိယာ နည်းပါးပြီး စိုက်ပျိုးရေး အခက်အခဲများရှိခြင်း။	<input type="checkbox"/> ကျား <input checked="" type="checkbox"/> မ <input type="checkbox"/> ကျား+ မ
၄။ မြေဧရိယာ နည်းပါးပြီး စိုက်ပျိုးရေး အခက်အခဲများရှိခြင်း။	<input type="checkbox"/> ကျား <input checked="" type="checkbox"/> မ <input type="checkbox"/> ကျား+ မ
၅။ မြေဧရိယာ နည်းပါးပြီး စိုက်ပျိုးရေး အခက်အခဲများရှိခြင်း။	<input type="checkbox"/> ကျား <input checked="" type="checkbox"/> မ <input type="checkbox"/> ကျား+ မ
၆။ မြေဧရိယာ နည်းပါးပြီး စိုက်ပျိုးရေး အခက်အခဲများရှိခြင်း။	<input type="checkbox"/> ကျား <input checked="" type="checkbox"/> မ <input type="checkbox"/> ကျား+ မ
၇။ မြေဧရိယာ နည်းပါးပြီး စိုက်ပျိုးရေး အခက်အခဲများရှိခြင်း။	<input type="checkbox"/> ကျား <input checked="" type="checkbox"/> မ <input type="checkbox"/> ကျား+ မ
၈။ မြေဧရိယာ နည်းပါးပြီး စိုက်ပျိုးရေး အခက်အခဲများရှိခြင်း။	<input checked="" type="checkbox"/> ကျား <input type="checkbox"/> မ <input type="checkbox"/> ကျား+ မ

ခ၊ မျှော်မှန်းခြင်း- နောင်လာမည့် (၅)နှစ် အတွင်း ကျေးရွာဖွံ့ဖြိုးရေး မျှော်မှန်းလျာထားချက်များအား တင်ပြပါ။

အုပ်စုဖွဲ့ ဆွေးနွေးမှုများမှ တင်ပြသောအခက်အခဲအတားအဆီးများ	
၁။ စိုက်ပျိုးရေး အခက်အခဲများရှိခြင်း။	<input type="checkbox"/> ကျား <input checked="" type="checkbox"/> မ <input type="checkbox"/> ကျား+ မ
၂။ စိုက်ပျိုးရေး အခက်အခဲများရှိခြင်း။	<input type="checkbox"/> ကျား <input checked="" type="checkbox"/> မ <input type="checkbox"/> ကျား+ မ
၃။ စိုက်ပျိုးရေး အခက်အခဲများရှိခြင်း။	<input type="checkbox"/> ကျား <input checked="" type="checkbox"/> မ <input type="checkbox"/> ကျား+ မ
၄။ စိုက်ပျိုးရေး အခက်အခဲများရှိခြင်း။	<input type="checkbox"/> ကျား <input checked="" type="checkbox"/> မ <input type="checkbox"/> ကျား+ မ
၅။ စိုက်ပျိုးရေး အခက်အခဲများရှိခြင်း။	<input type="checkbox"/> ကျား <input checked="" type="checkbox"/> မ <input type="checkbox"/> ကျား+ မ
၆။ စိုက်ပျိုးရေး အခက်အခဲများရှိခြင်း။	<input type="checkbox"/> ကျား <input checked="" type="checkbox"/> မ <input type="checkbox"/> ကျား+ မ

ပုံစံ - စ-၃ ကျေးရွာခွံ့ဖြိုးရေး ဦးစားပေးအစီအစဉ် (Form PC 3)

လမ်းညွှန်ချက်၊ အဆင့်(၃)ကျေးရွာဖွံ့ဖြိုးရေးအစည်းအဝေးပြီးဆုံးသောအခါ ကျေးရွာစီမံကိန်း အထောက်အကူပြု ကော်မတီသည် လူထုစည်းရုံးရေးမှူးအကူအညီဖြင့် ဤပုံစံကိုပြည့်စုံအောင် ဖြည့်သွင်းရမည်။			
လူထုစည်းရုံးရေးမှူး/ဝန်ထမ်း အမည် <u>မောင်လှိုင်</u>			
နေ့စွဲ <u>၂၂.၉.၂၀၁၉</u>	စက်ဝန်းအား အမှတ်ခြစ်ပါ (✓) <input checked="" type="checkbox"/> စက်ဝန်း(၁) <input type="checkbox"/> စက်ဝန်း(၂) <input type="checkbox"/> စက်ဝန်း(၃) <input type="checkbox"/> စက်ဝန်း(၄) <input checked="" type="checkbox"/>		
ပြည်နယ်/တိုင်း <u>ကယား</u>	မြို့နယ် <u>ရွှေဇော်</u>	ကျေးရွာအုပ်စု <u>၅၀-၁၁၂</u>	ကျေးရွာ <u>ကယားကြီး</u>

က၊ အခက်အခဲအတားအဆီးများအားဆွေးနွေးခြင်း - ယခုလက်ရှိအခြေအနေတွင်ဤကျေးရွာခွံ့့ဖြိုးတိုးတက်ရေးအတွက် အဓိကအခက်အခဲအတားအဆီးများသည် မည်သည်များဖြစ်ပါသနည်း။ (အမျိုးသား/သမီး အနည်းဆုံးအခက်အခဲ ၅ ခုစီဖော်ပြပါ)

အုပ်စုခွံ့့ဆွေးနွေးမှုများမှ တင်ပြသောအခက်အခဲအတားအဆီးများ	
၉။ <u>ကချို၊သဒီး၊ချောင်းတွက် ထင်ရှေ့ရှိ မြေဧက ၁၀၀ နီးပါး မြေပိုင်း မြေပိုင်း</u>	<input type="checkbox"/> ကျား ဝေ <input checked="" type="checkbox"/> ကျား+ မ
	<input type="checkbox"/> ကျား ဝေ <input type="checkbox"/> ကျား+ မ
	<input type="checkbox"/> ကျား ဝေ <input type="checkbox"/> ကျား+ မ
	<input type="checkbox"/> ကျား ဝေ <input type="checkbox"/> ကျား+ မ
	<input type="checkbox"/> ကျား ဝေ <input type="checkbox"/> ကျား+ မ
	<input type="checkbox"/> ကျား ဝေ <input type="checkbox"/> ကျား+ မ
	<input type="checkbox"/> ကျား ဝေ <input type="checkbox"/> ကျား+ မ
	<input type="checkbox"/> ကျား ဝေ <input type="checkbox"/> ကျား+ မ

ခ၊ မျှော်မှန်းခြင်း- နောင်လာမည့် ( ၅ ) နှစ် အတွင်း ကျေးရွာခွံ့့ဖြိုးရေး မျှော်မှန်းလျာထားချက်များအား တင်ပြပါ။

အုပ်စုခွံ့့ဆွေးနွေးမှုများမှ တင်ပြသောအခက်အခဲအတားအဆီးများ	
၁။ <u>အိမ်ခြံမြေအခက်အခဲများအား ဦးစားပေး ဆေးကုသမှု၊ ဆေးကုသမှု၊ ဆေးကုသမှု</u>	<input type="checkbox"/> ကျား ဝေ <input checked="" type="checkbox"/> ကျား+ မ
၂။ <u>မြန်မာ့ဒီမိုကရေစီအဖွဲ့ချုပ်၊ မြန်မာ့ဒီမိုကရေစီ အဖွဲ့ချုပ်၊ မြန်မာ့ဒီမိုကရေစီ အဖွဲ့ချုပ်</u>	<input checked="" type="checkbox"/> ကျား ဝေ <input type="checkbox"/> ကျား+ မ
၃။ <u>ကချို၊သဒီး၊ချောင်းတွက် ထင်ရှေ့ရှိ မြေဧက ၁၀၀ နီးပါး မြေပိုင်း မြေပိုင်း</u>	<input type="checkbox"/> ကျား ဝေ <input checked="" type="checkbox"/> ကျား+ မ
	<input type="checkbox"/> ကျား ဝေ <input type="checkbox"/> ကျား+ မ
	<input type="checkbox"/> ကျား ဝေ <input type="checkbox"/> ကျား+ မ
	<input type="checkbox"/> ကျား ဝေ <input type="checkbox"/> ကျား+ မ

က။ လူထုစီမံကိန်း၏ လာမည့် (၄)နှစ်အတွက် အကျုံးဝင်သော ဦးစားပေး ဖွံ့ဖြိုးတိုးတက်မှု လုပ်ငန်း အစီအစဉ်များအားဖော်ပြပါ။

ဦးစားပေးအဆင့်	ကျေးရွာအတွက် ဦးစားပေး ဖွံ့ဖြိုးတိုးတက်မှု လုပ်ငန်းစဉ်များ	အဆိုပြုသူ	အခန်းကဏ္ဍ	ဦးစားပေးအဆင့်သတ်မှတ်ချက်	ခန့်မှန်းကုန်ကျစရိတ်	အကျိုးခံစားခွင့်ရှိသူ ခန့်မှန်းခြေအရေအတွက်		
						ကျား	မ	ပေါင်း
၁	ခင်း၊ ခေတင်လျှော်ဆေးကန်ခြင်း	m + 1၀	ကျေးဥစ္စာအထောက်အပံ့	၁	၂၈,၂၀၀,၀၀၀	၂၁၈	၂၁၃	၄၃၅
၂	ဥစ္စာစွမ်းကျွန်ပညာလေ့လာရေး	m + 1၀	လမ်း	၂	၁၉,၀၀၀,၀၀၀	၂၁၈	၂၁၉	၄၃၇
၃	ရေဖြိုကျော်လှမ်းခြင်း ချိတ်ကန်ခြင်း	m + 1၀	ယဉ်ကျေးမှုအထောက်အပံ့	၃	၈,၁၀၀,၀၀၀	၂၁၈	၂၁၉	၄၃၇
၄	ကျေးလက်ဒေသ ခင်း၊ ခေတင်လျှော်ဆေးကန်ခြင်း	m + 1၀	ကျေးဥစ္စာအထောက်အပံ့	၄	၂,၂၀၀,၀၀၀	၂၁၈	၂၁၉	၄၃၇
၅	ခင်းလျှော်ချိတ်ကန်ခြင်း	m + 1၀	အထောက်အပံ့	၅	၅,၀၀၀,၀၀၀	၂၁၈	၂၁၉	၄၃၇
၆								
၇								
၈								

ဃ။ လူထုစီမံကိန်း၏ လာမည့် (၄) နှစ်အတွက် အကျုံးမဝင်သော ဦးစားပေး ဖွံ့ဖြိုးတိုးတက်မှု လုပ်ငန်း အစီအစဉ်များအားဖော်ပြပါ။

အဆင့်	ကျေးရွာအတွက် ဦးစားပေး ဖွံ့ဖြိုးတိုးတက်မှု လုပ်ငန်းစဉ်များ	အဆိုပြုသူ (အမျိုးသားများ/ အမျိုးသမီးများ/ အမျိုးသား + အမျိုးသမီး)	အခန်းကဏ္ဍ
၁	ခင်း၊ ခေတင်လျှော်ဆေးကန်ခြင်း	m + 1၀	လူထုစီမံကိန်း
၂	လူထုစီမံကိန်း	m	လူထုစီမံကိန်း
၃	ခင်းလျှော်ချိတ်ကန်ခြင်း	၁၀	လူထုစီမံကိန်း
၄			
၅			
၆			
၇			
၈			

ခေါင်းဆောင်၊ ကျေးရွာစီမံကိန်းအထောက်အကူပြုကော်မတီမှအတည်ပြုသည်။

အမည် ----- ဦးမြ၊ ၅၊ ၁၆ ----- လက်မှတ် -----  ----- နေ့စွဲ ----- ၇၉.၄.၃၀.၇၉ -----



ပထမအကြိမ်နှင့် ဒုတိယအကြိမ်ကျော်ရွာ ..... အစည်းအဝေးအစီရင်ခံစာ

နေ့ရက်	22.9.2019	အချိန်	၇:၀၀ မှ ၆:၀၀ ထိ
နေရာ	ပျဉ်းပင်သာ	ကျေးရွာအုပ်စု/ကျေးရွာ	နားလှိုင်၊ နယ်လှိုင်၊ ကယန်း၊ ဖြူ
မြို့နယ်	ပျဉ်းတော်	ပြည်နယ်	ကယား
အစည်းအဝေးအစီရင်ခံစာ			
၀	လူထုဗဟိုပွဲစီမံကိန်း၊ ဖိတ်ဆက်ခွင့် ခွင့်ပြုချက်၊ ကော်ဖီ၊ ကော်ဇင်း၊ ဖြူလည် ပြောကြားခြင်း		
၂	ပျဉ်းပင်သာ ခေတ်ပတ်လမ်းခြင်းနှင့်ကျေးရွာစီမံခန့်ခွဲမှုကမ္ဘာ့ ဖြူလည်ကော်မရှင်များအဖွဲ့ချုပ်ခြင်း		
၃	ယခင်နှစ်ကျေးရွာစီမံကိန်း၊ ဖိတ်ဆက်ခွင့် ခွင့်ပြုချက်၊ ကော်ဖီ၊ ကော်ဇင်း၊ ဖြူလည် ပြောကြားခြင်း		
၄	ပျဉ်းပင်သာ ခေတ်ပတ်လမ်းခြင်းနှင့်ကျေးရွာစီမံခန့်ခွဲမှုကမ္ဘာ့ ဖြူလည်ကော်မရှင်များအဖွဲ့ချုပ်ခြင်း		
၅	ပျဉ်းပင်သာ ခေတ်ပတ်လမ်းခြင်းနှင့်ကျေးရွာစီမံခန့်ခွဲမှုကမ္ဘာ့ ဖြူလည်ကော်မရှင်များအဖွဲ့ချုပ်ခြင်း		
ဆွေးနွေးသည့်အကြောင်းအရာများ			ဦးဆောင်ဆွေးနွေးသူ
<ul style="list-style-type: none"> <li>- လူထုဗဟိုပွဲစီမံကိန်း ဖြူလည်ကော်မရှင်များအဖွဲ့ချုပ်ခြင်း</li> <li>- ဥက္ကဋ္ဌအဖွဲ့ဝင်များ ပုံစံပြင်ဆင်ခြင်း၊ ဖြူလည်ကော်မရှင်များအဖွဲ့ချုပ်ခြင်း</li> <li>- ဖြူလည်ကော်မရှင်များ ဖြူလည်ကော်မရှင်များအဖွဲ့ချုပ်ခြင်း</li> <li>- ပုဂ္ဂိုလ်ရေးအဖွဲ့ဝင်များ ဖြူလည်ကော်မရှင်များအဖွဲ့ချုပ်ခြင်း</li> <li>- ကမ္ဘာ့ဗဟိုပွဲစီမံကိန်း ဖြူလည်ကော်မရှင်များအဖွဲ့ချုပ်ခြင်း</li> <li>- ပျဉ်းပင်သာ ခေတ်ပတ်လမ်းခြင်းနှင့်ကျေးရွာစီမံခန့်ခွဲမှုကမ္ဘာ့ ဖြူလည်ကော်မရှင်များအဖွဲ့ချုပ်ခြင်း</li> </ul>			<ul style="list-style-type: none"> <li>ဒေါ်လှစိုးယားစားမြန်</li> <li>ဒေါ်ခင်စုတင်လှိုင်</li> <li>ဒေါ်နန်းဗွေနိုင်ပေး</li> <li>ဒေါ်လှစိုးယားစားမြန်</li> <li>ဒေါ်လှစိုးယားစားမြန်</li> </ul>
ဆွေးနွေးဆုံးဖြတ်ချက်များ-			
<p>ယခင်နှစ်ကျေးရွာစီမံကိန်း ခွင့်ပြုချက်၊ ကော်ဖီ၊ ကော်ဇင်း၊ ဖြူလည် ပြောကြားခြင်း၊ နားလှိုင်၊ နယ်လှိုင်၊ ကယန်း၊ ဖြူ</p> <p>အဖွဲ့ဝင်များ ပုံစံပြင်ဆင်ခြင်း၊ ဖြူလည်ကော်မရှင်များအဖွဲ့ချုပ်ခြင်း</p> <p>ပုဂ္ဂိုလ်ရေးအဖွဲ့ဝင်များ ဖြူလည်ကော်မရှင်များအဖွဲ့ချုပ်ခြင်း</p> <p>ကမ္ဘာ့ဗဟိုပွဲစီမံကိန်း ဖြူလည်ကော်မရှင်များအဖွဲ့ချုပ်ခြင်း</p> <p>ပျဉ်းပင်သာ ခေတ်ပတ်လမ်းခြင်းနှင့်ကျေးရွာစီမံခန့်ခွဲမှုကမ္ဘာ့ ဖြူလည်ကော်မရှင်များအဖွဲ့ချုပ်ခြင်း</p>			
အကြံပြုချက်များ-			
<p>ပထမအကြိမ်၊ ဒုတိယအကြိမ်ကျော်ရွာ စီမံကိန်းအဖွဲ့ဝင်များ တွင် စီမံကိန်းအဖွဲ့ဝင်များ ပျဉ်းပင်သာ</p> <p>ဒုတိယအကြိမ်ကျော်ရွာ စီမံကိန်းအဖွဲ့ဝင်များ တွင် ကော်ဖီ၊ ကော်ဇင်း၊ ဖြူလည် ပြောကြားခြင်း</p> <p>ပျဉ်းပင်သာ ခေတ်ပတ်လမ်းခြင်းနှင့်ကျေးရွာစီမံခန့်ခွဲမှုကမ္ဘာ့ ဖြူလည်ကော်မရှင်များအဖွဲ့ချုပ်ခြင်း</p>			

မှတ်တမ်းပြုသူ - ဒေါ်လှစိုးယားစားမြန်  
 ရာထူး - လူထုဗဟိုပွဲစီမံကိန်းအဖွဲ့ချုပ်

ကဏ္ဍအလိုက် ဦးစားပေးလုပ်ငန်း အကျဉ်းချုပ်ဇယား

ကဏ္ဍ	စဉ်	လုပ်ငန်းအမျိုးအစား	အဆိုပြုသူ (အမှန်ခြစ်ရန်)			ခုနှစ်	ထောက်ပံ့မည့်အဖွဲ့ အစည်း(သို့) ဌာန	မှတ်ချက်
			ကျား	မ	ကျား +မ			
အခြေခံအဆောက်အအုံကဏ္ဍ(လမ်းတံတား၊ ရေရှိရေးမီးလင်းရေး)	၁	အစည်းအဝေးခန်းမဆောင်တည်ဆောက်ခြင်း			✓	၂၀၁၉-၂၀၂၀	CDD	
	၂	ရွာတွင်းကျောက်ချောလမ်းခင်းခြင်း			✓			
	၃	လူငယ်ရိပ်သာအိမ်သာ(၂)ခန်းတွဲတည်ဆောက်ခြင်း			✓			
	၄							
	၅							
	၆							
	၇							
လူမှုစီးပွားကဏ္ဍ(ပညာရေးကျန်းမာရေးနှင့်ဆိုင်သောအဆောက်အအုံများနှင့် အခြားလိုအပ်ချက်များ)	၁	မူကြိုကျောင်းခြံစည်းရိုးကာရံခြင်း			✓			
	၂	စာကြည့်တိုက်ဆောက်ခြင်း			✓			
	၃							
	၄							
	၅							
အသက်မွေးဝမ်းကြောင်းကဏ္ဍ	၁	စပါးပြောင်းစိုက်ပျိုးရေးနည်းပညာပေးသင်တန်း			✓			
	၂	ထော်လာဂျီကားစက်ပြင်သင်တန်း	✓					
	၃	ချည်ထိုးဆပ်ပြာချက်သင်တန်း		✓				
	၄							
	၅							
	၆							
	၇							

အခြားကဏ္ဍ(ဌာနဆိုင်ရာများသို့ လွှဲပြောင်းနိုင်ခြင်းနှင့် အကောင် အထည် ဖော်နိုင်ခြင်းမရှိသောလုပ်ငန်းများ)	၀							
	၂							
	၃							
	၄							
	၅							
	၆							
	၇							
သဘာဝဘေးအန္တရာယ်စလျာပါးရေးကဏ္ဍ	၀							
	၂							
	၃							
	၄							
	၅							

## ဦးစားပေးလုပ်ငန်းအကျဉ်းချုပ်ဇယား

စဉ်	လုပ်ငန်းအမည်	ဦးစားပေးအဆင့်	အဆိုပြုသူ (ကျား)	အဆိုပြုသူ (မ)	အဆိုပြုသူ (ကျား+မ)	မှတ်ချက်
၁။	အစည်းအဝေးခန်းမဆောင်တည်ဆောက်ခြင်း	၁			✓	
၂။	ရွာတွင်းလမ်းကျောက်ချောလမ်း	၂			✓	
၃။	မူကြိုကျောင်းခြံစည်းရိုးကာရံခြင်း	၃			✓	
၄။	လူငယ်ရိပ်သာအိမ်သာ(၂)ခန်းတွဲတည်ဆောက်ခြင်း	၄			✓	
၅။	စာကြည့်တိုက်တည်ဆောက်ခြင်း	၅			✓	
၆။	ချည်ထိုး၊ ဆပ်ပြာချက်သင်တန်း	၆		✓		
၇။	စပါး၊ ပြောင်းစိုက်ပျိုးရေးနည်းပညာပေးသင်တန်း	၇			✓	
၈။	ထော်လာဂျီ၊ ကားစက်ပြင်သင်တန်း	၈	✓			
၉။						

ပါဝင်ဆွေးနွေးသူ

ကျား - ၂၈ ဦး

မ - ၃၆ ဦး

မှတ်တမ်းတင်သူ

အမည် - ဒေါ်လူစီးယာအေးမွန်

ရာထူး - လူထုစည်းရုံးရေးမှူး

လုပ်ငန်းဆောင်ရွက်မှုမှတ်တမ်းခါတ်ပုံများ

