

ပြည်ထောင်စုသမ္မတမြန်မာနိုင်ငံတော်အစိုးရ
စိုက်ပျိုးရေး၊ မွေးမြူရေးနှင့်ဆည်မြောင်းဝန်ကြီးဌာန
ကျေးလက်ဒေသဖွံ့ဖြိုးတိုးတက်ရေးဦးစီးဌာန
လွိုင်ကော်-ရှားတောမြို့နယ်



လူထုဗဟိုပြုစီမံကိန်း

National Community Driven Development Project



ကျေးရွာဖွံ့ဖြိုးရေးအစီအစဉ် (၂၀၁၇-၂၀၁၈)

Village Development Plan(VDP)

လွိုင်ကော်မြို့နယ်၊ နွားလဝိုးကျေးရွာအုပ်စု၊ ကယန်းကြူကျေးရွာ

မာတိကာ

	စာမျက်နှာ
အကြောင်းအရာ	
၁။ မြို့နယ်ပြင်မြေပုံ	၃
၂။ အုပ်စုပြင်မြေပုံ	၄
၃။ အုပ်စုတွင်ပါဝင်သောကျေးရွာများစာရင်း	၅
၄။ ကျေးရွာသမိုင်းကြောင်း(ကျေးရွာအခြေခံအချက်အလက်များ)	၆
၅။ လူထုပူးပေါင်းပါဝင်သော လူမှုဆန်းစစ်ခြင်းနှင့်အကဲဖြတ်ခြင်းလုပ်ငန်းစဉ် (PSA/PRA)အကျဉ်းချုပ်ဇယား	၇
၆။ လူမှုရေး နှင့် အရင်းအမြစ်ပြင်မြေပုံ	၈
၇။ လူမှုရေး နှင့် အရင်းအမြစ်ပြင်မြေပုံသုံးသပ်ချက်	၉
၈။ ဥစ္စာနေကြွယ်ဝမှုအဆင့် သတ်မှတ်ချက်ပြပုံ	၁၀
၉။ ဥစ္စာနေကြွယ်ဝမှုအဆင့်သတ်မှတ်ချက်ဇယားသုံးသပ်ချက်	၁၁
၁၀။ ရာသီခွင်ပြဇယား	၁၂
၁၁။ ရာသီခွင်ပြဇယားသုံးသပ်ချက်	၁၃
၁၂။ အရင်းအမြစ် အသုံးပြုမှုနှင့်ထိန်းချုပ်မှု	၁၄
၁၃။ အရင်းအမြစ် အသုံးပြုမှုနှင့်ထိန်းချုပ်မှု သုံးသပ်ချက်	၁၄
၁၄။ ပင့်ကူအိမ်ပြပုံ (ကျား၊မ)	၁၅
၁၅။ ပင့်ကူအိမ်သုံးသပ်ချက် (ကျား၊မ)	၁၆
၁၆။ အဖွဲ့အစည်းချိတ်ဆက်မှုပြပုံ	၁၇
၁၇။ အဖွဲ့အစည်းချိတ်ဆက်မှုပြပုံသုံးသပ်ချက်	၁၈
၁၈။ ကော်မတီဝင်များစာရင်း	၂၃
၁၉။ ကျေးရွာအချက်အလက်များ (ပုံစံ-၁)	၂၅
၂၀။ စီမံကိန်းအချိန်ဇယား (ပုံစံ-၂)	၂၇
၂၁။ ကျေးရွာဖွံ့ဖြိုးရေးဦးစားပေးအစီအစဉ် (ပုံစံ-၃)	၂၉
၂၂။ အစည်းအဝေးမှတ်တမ်းများ	၃၀
၂၃။ ကဏ္ဍအလိုက်ဦးစားပေးဖွံ့ဖြိုးရေးလုပ်ငန်းစဉ်များ	၃၂
၂၄။ ဦးစားပေးလုပ်ငန်းများရွေးချယ်ခြင်းဇယား	၃၃
၂၅။ ကျေးရွာဖွံ့ဖြိုးရေးအစီအစဉ်ဆောင်ရွက်မှုမှတ်တမ်းဓာတ်ပုံများ	၃၄

လွိုင်ကော်မြို့နယ်မြေပုံ

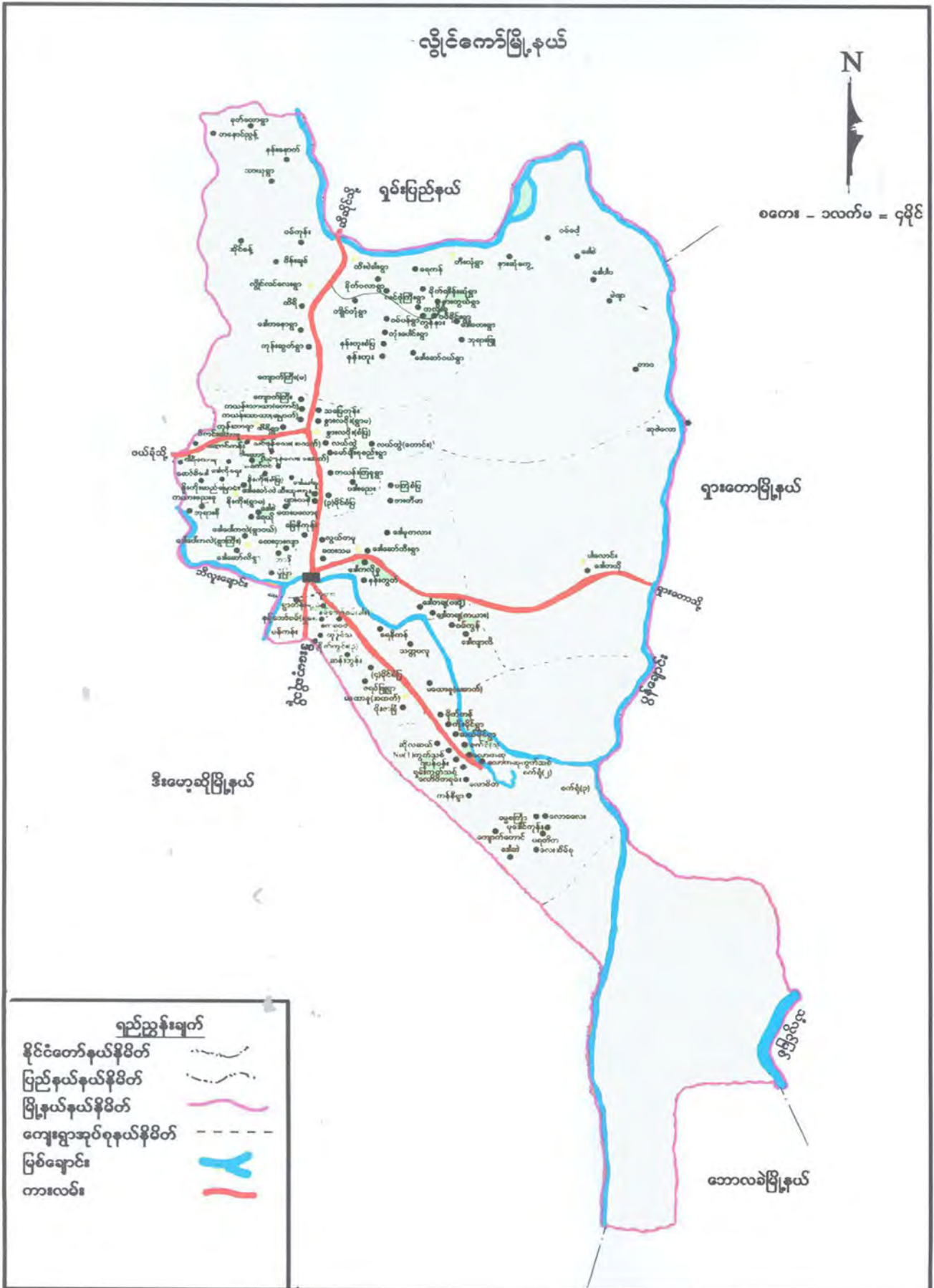

ကျေးရွာအုပ်စုမြေပုံ



ကျေးရွာအုပ်စုတွင် ပါဝင်သော ကျေးရွာများစာရင်း

စဉ်	ကျေးရွာအုပ်စုအမည်	ကျေးရွာအမည်	မှတ်ချက်
၁။	နွားလဝိုးအုပ်စု	နွားလဝိုးစံပြ	
၂။	နွားလဝိုးအုပ်စု	နွားလဝိုးရွာမ	
၃။	နွားလဝိုးအုပ်စု	ကယန်းကြူ	
၄။	နွားလဝိုးအုပ်စု	ပဒီးညေး	
၅။	နွားလဝိုးအုပ်စု	လယ်ထွဲရွာဟောင်း	
၆။	နွားလဝိုးအုပ်စု	လယ်ထွဲရွာသစ်	
၇။	နွားလဝိုးအုပ်စု	လင်ဖုံ(အထက်)	
၈။	နွားလဝိုးအုပ်စု	လင်ဖုံ(အောက်)	
၉။	နွားလဝိုးအုပ်စု	ဒေါခေါ်ခူ	
၁၀။	နွားလဝိုးအုပ်စု	မော်ချီးစုစည်း	
၁၁။	နွားလဝိုးအုပ်စု	၃ မိုင်ပကြံစံပြ	
၁၂။	နွားလဝိုးအုပ်စု	ထီးသူးကူး	
၁၃။	နွားလဝိုးအုပ်စု	ပျားကနဲ	
၁၄။	နွားလဝိုးအုပ်စု	မြေနီကုန်း	
၁၅။	နွားလဝိုးအုပ်စု	ထေးပလော်ခူ	
၁၆။	နွားလဝိုးအုပ်စု	ထီရိ	
၁၇။	နွားလဝိုးအုပ်စု	ကယန်းသာယာ(တောင်)	
၁၈။	နွားလဝိုးအုပ်စု	ကယန်းသာယာ(မြောက်)	
၁၉။	နွားလဝိုးအုပ်စု	သပြေကုန်း	
၂၀။	နွားလဝိုးအုပ်စု	ကျောက်ကြီး(တောင်)	

လူထုဗဟိုပြုစီမံကိန်းမှလူထုပူးပေါင်းပါဝင်သောနည်းဖြင့်ဒုတိယနှစ်စီမံကိန်း မိတ်ဆက်အစည်းအဝေး

(၂၀၁၇-၂၀၁၈) ခုနှစ်

ကျေးရွာအုပ်စုအမည်-နွားလဝိုး ကျေးရွာအမည်- ကယန်းကြူ ရက်စွဲ ၂၂.၁၀.၂၀၁၇

၁။ ကျေးရွာသမိုင်းအကြောင်း

ကယန်းကြူကျေးရွာတွင် အိမ်ခြေ (၇၇)အိမ် ရှိပါသည်။ ၎င်းကျေးရွာတွင် ကယားလူမျိုးများ အများဆုံးနေထိုင်ပြီး ကယန်းလူမျိုးများလည်း အနည်းစု နေထိုင်ကြပါသည်။ ကက်သလစ်ဘာသာကို အများဆုံးကိုးကွယ်ကြပြီး နှစ်ခြင်းဘာသာကိုလည်း ကိုးကွယ်ကြသည်။ ကျေးရွာကို တည်ထောင်သည်မှာ နှစ်ပေါင်း (၃၀)ကျော်ရှိပြီး ဖြစ်သည်။ ၎င်းကျေးရွာရှိ အိမ်ထောင်စုအားလုံးသည် တောင်ယာနှင့်လယ်ယာကို အဓိက လုပ်ကိုင်ကြသည်။ တောင်ယာစိုက်ပျိုးရေးလုပ်ငန်းတွင် ပြောင်းမြေပဲ၊စပါး နှင့် ပဲစေ့ကို အဓိကစိုက်ပျိုး ကြသည်။ ရာသီဥတုဖောက်ပြန်သောကာလတွင် သီးနှံအထွက်နှုန်းသောကြောင့် စားဝတ်နေရေးဖူလုံမှုမရှိပေ။ စိုက်ပျိုးရာသီအားလပ်သောအချိန်တွင် အချို့သောသူများသည် နေ့စားပန်းရံ လုပ်ငန်းတွင် ဝင်ငွေရရှိရန် သွားရောက် လုပ်ကိုင်ကြသည်။ ကယန်းကြူကျေးရွာတွင် စာသင်ကျောင်း မရှိသောကြောင့် ကလေးများ ပညာရေးအတွက် ခက်ခဲပါသည်။ ကျေးလက်ဆေးပေးခန်းသည်လည်း နွားလဝိုးအုပ်စုဌာနရှိသောကြောင့် အနည်းဝေးနေသောကြောင့် ကျန်းမာရေးလက်လှမ်းမူ အားနည်းပါသည်။ ကယန်းကြူကျေးရွာတွင် (၆)မိုင်ကျေးရွာမှ စစ်ဘေးကြောင့် ပြောင်းရွှေ့လာသော အိမ်ထောင်စုမှာ (၁၅)အိမ် ရှိပါသည်။ ကယန်းကြူကျေးရွာအတွင်းရှိ လမ်းများသည် မြေသားလမ်းများသာဖြစ်သောကြောင့် မိုးရာသီတွင် သွားလာရန် လက်ခဲပါသည်။ ဇူလိုင်လ မှ ဇန်နဝါရီ အထိသာ သောက်သုံးရေ ဖူလုံပြီ ဖေဖော်ဝါရီလ မှ ဇွန်လအထိ သောက်သုံးရေ အလွန်ရှားပါး ပါသည်။ နွေရာသီတွင် ရေတွင်းမှ ရေများ ခမ်းခြောက်သောကြောင့် ရေရှားပါးသော ပြဿနာကို နှစ်စဉ် ကြုံတွေ့ နေရပါသည်။

မှတ်တမ်းတင်သူ
အမည် - ဒေါ်လူစီးယာအေးမွန်
ရာထူး- လူထုစည်းရုံးရေးမှူး

လူထုပူးပေါင်းပါဝင်သောလူမှုဆန်းစစ်ခြင်းနှင့်အကဲဖြတ်ခြင်းလုပ်ငန်းစဉ် (PSA/PRA) အကျဉ်းချုပ်ဇယား

စဉ်	အကြောင်းအရာ	ရက်စွဲ	ဦးတည်အုပ်စု	တက်ရောက်သူ			အဓိကဆွေးနွေးချက်များ
				ကျား	မ		
၁	လူမှုရေးအရင်းအမြစ် ပြမြေပုံ (social Map/Resource Map)	၂၂.၁၁.၂၀၁၇	ရပ်မိ၊ရပ်ဖ ကော်မတီဝင်များ	၂၆	၂၂	၄၈	အိမ်အမျိုးအစားများ၊အခြေခံ အဆောက်အဦများ၊လမ်းပန်း ဆက်သွယ်ရေးအခြေအနေ၊ လယ်ယာမြေမြစ်ချောင်း၊ ရေတွင်း၊ရေကန်သစ်တောများ
၂	ဥစ္စာနေကြွယ်ဝမှု အဆင့်သတ်မှတ်ချက် (Wealth Ranking)	၂၂.၁၁.၂၀၁၇	ချမ်းသာ၊ အလယ်အလတ်၊ နွမ်းပါးအုပ်စု	၂၆	၂၂	၄၈	ကျေးရွာလူမှုစီးပွားအုပ်စုများ၊ ခွဲခြားသတ်မှတ်နိုင်ရေးအတွက် အခြေခံစံနှုန်းများသတ်မှတ်ခြင်း ကျေးရွာသားများနှင့်အများသ ဘောတူခွဲခြားသတ်မှတ်ခြင်း
၃	ပိုင်ဆိုင်မှုသုံးသပ်ခြင်း	၂၂.၁၁.၂၀၁၇	ကော်မတီဝင်၊ အမျိုးသမီး၊ အမျိုးသားများ	၂၆	၂၂	၄၈	အမျိုးသမီးနှင့် အမျိုးသားများ ပိုင်ဆိုင်ပြီးထိန်းချုပ်ထား သည့် ပိုင်ဆိုင်မှု(သို့) အရင်းအမြစ် များကိုသုံးသပ်ခြင်း
၄	ရာသီခွင်ပြကွဲဒီဇိုင်း Seasonal Calender	၂၂.၁၁.၂၀၁၇	ကော်မတီဝင်၊ အမျိုးသမီး၊ အမျိုးသားများ	၂၆	၂၂	၄၈	ရာသီဥတု၊စိုက်ပျိုးသီးနှံများ၊ လယ်ယာလုပ်ငန်းများ၊ ဝင်ငွေထွက်ငွေ၊မွေးမြူ ရေးလုပ်ငန်းများ၊
၅	ပင့်ကူအိမ်ကွန်ယက် (Spider Web)	၂၂.၁၁.၂၀၁၇	အမျိုးသား၊ အမျိုးသမီးများ	၂၆	၂၂	၄၈	အမျိုးသား၊အမျိုးသမီးများတန်းတူ အခွင့်အရေးရရှိမှုနှင့်မရရှိသည့် အကြောင်းအရင်းများ
၆	အဖွဲ့အစည်းချိတ်ဆက်ပုံ (Venn Diagram)	၂၂.၁၁.၂၀၁၇	ကျေးရွာလူမှုဖွံ့ဖြိုး ရေးအဖွဲ့အုပ်ချုပ်ရေး အဖွဲ့၊ကျေးရွာစီ ထောက်အဖွဲ့	၂၆	၂၂	၄၈	ကျေးရွာတွင်ရှိအဖွဲ့အစည်းများ နှင့်ဖွံ့ဖြိုးရေးလုပ်ငန်းအတွက် ချိတ်ဆက် ဆောင်ရွက်လုပ်ကိုင်မှု

လူမှုရေး နှင့် အရင်းအမြစ်ပြု မြေပုံသုံးသပ်ချက်

ကယန်းကြူကျေးရွာသည် နွားလဝိုးကျေးရွာအုပ်စု၏ တောင်ဘက်တွင်တည်ရှိပြီး လွိုင်ကော်မြို့မှ မိုးမြို့အဝေးပြေးလမ်းမကြီးဘေးတွင် တည်ရှိသောရွာဖြစ်ပါသည်။ အိမ်ခြေ စုစုပေါင်း(၇၇)အိမ်ရှိပါသည်။ ကယန်းကြူကျေးရွာတွင် ကက်သလစ်ဘာသာကို အဓိက ကိုးကွယ်ကြပြီး နှစ်ခြင်းဘာသာကိုးကွယ်သောအိမ်ထောင်စုမှာ(၁၀)အိမ် ရှိပါသည်။ ကယန်းကြူကျေးရွာတွင် အများစုမှာကယားလူမျိုးဖြစ်ပြီးကယန်းလူမျိုးအနည်းစုနေထိုင်ကြသည်။

အဓိကစိုက်ပျိုးသိန်များမှာစပါး၊ ပြောင်း၊ပဲစေ့နှင့် မြေပဲတို့ဖြစ်ပြီးပဲအမျိုးမျိုးကိုလည်း အနည်းငယ် စိုက်ပျိုးကြသည်။ တောင်ယာနှင့် လယ်ယာများကိုအဓိကမှီခိုအားထားကြသော မိသားစုအိမ်ခြေမှာ(၆၆)အိမ်ရှိပြီးတောင်ယာ နှင့် လယ်ယာမရှိသောမိသားစုမှာ (၁၁)အိမ် ရှိပါသည်။

ဇန်နဝါရီလမှ ဇွန်လ အထိသောက်သုံးရေအလွန်ရှားပါးကာ ရွာတွင်းရှိရေတွင်းမှာ ရေများခမ်းခြောက်ပြီးသောက်သုံးရန် နှင့် ချက်ပြုတ်ရန်အတွက် ရေများဝယ်ယူသုံးစွဲနေရပါသည်။ သောက်သုံးရေရှားပါးသည့်အတွက် ကယန်းကြူကျေးရွာ၏ အနောက်တောင်ဘက်တွင် ရှိသောထီရိကျေးရွာရှိရေထွက်ပေါက်မှ ထော်လာဂျီဖြင့် ခပ်ယူခဲ့ရပါသည်။ ရေဝယ်ယူရန် မတတ်နိုင်သောမိသားစုများလည်းရှိပြီးရေအလှူရှင်ကိုသာစောင့်မျှော်နေရပါသည်။

ကယန်းကြူကျေးရွာတွင် မူကြိုကျောင်းရှိပြီးထိုကျောင်းတွင် ရွာတွင်းရှိကလေးသူငယ် များသာမကရွာ၏ မြောက်ဘက်ရှိ နွားလဝိုးစံပြကျေးရွာမှ ကလေးသူငယ်များလည်းလာတက်ကြ သည်။

ကယန်းကြူကျေးရွာတွင်စာသင်ကျောင်းမရှိသေးပါ။ စာသင်ကျောင်းမရှိသည့်အတွက် ရွာ၏မြောက်ဘက်ရှိ နွားလဝိုးရွာမကျေးရွာရှိအထကကျောင်းထိစက်ဘီးများဖြင့် ကျောင်းသွား ကျောင်းပြန်ပြုရပါသည်။ စာသင်ကျောင်းမရှိသည့်အတွက် ကျောင်းသားမိဘများကလေး၏ ပညာရေးဘက်တွင် အားနည်းလာသည်။ ကျေးရွာအတွင်းလမ်းများမှာလည်းမြေသားလမ်းများသာ ရှိပြီးမိုးရာသီတွင် ဗွက်ထခြင်း၊ ရွံ့ထူသည့်အတွက် ဖြတ်သန်းရာတွင် ခက်ခဲများစွာကြုံတွေ့ရ ပါသည်။

ကယန်းကြူကျေးရွာတွင် လူငယ်ရိပ်သာ(၁)ဆောင်တည်ရှိပြီး အသုံးပြုရာအတွက် အိမ်သာမရှိသေးပါ။ အစည်းအဝေးများသာရေး၊နာရေးကိစ္စများ ဆွေးနွေးရာတွင် လူငယ်ရိပ်သာ ကိုသာ အသုံးပြုရပါသည်။ လူမှုဖွံ့ဖြိုးရန်အတွက် ကယန်းကြူကျေးရွာတွင် စာသင်ကျောင်း၊ ရွာတွင်းလမ်း၊ အစည်းအဝေးခန်းမဆောင် တည်ဆောက်ရန်လိုအပ်နေသေးပါသည်။

ဥစ္စာနေအဆင့် ခွဲခြားမှု စံနမူနာပုံစံ

မြို့နယ် ...လွိုင်ကော်.. ။ကျေးရွာအုပ်စု-နွားလဝါး ၁. ကျေးရွာ-ကယန်းကြူ...။ရက်စွဲ ...၂၂.၁၁.၂၀၁၇...

အမျိုးအစား	သတ်မှတ်ချက်/ညွှန်းကိန်းများ	အိမ်ထောင်စု အရေးအတွက်	ရာခိုင်နှုန်း
ချမ်းသာ	တိုက်၊ ကား၊ ထော်လာဂျီ၊ နွားလှည်း၊ ဆိုင်ကယ်(၂)စီး၊ လယ်(၃)ဧက၊ တောင်ယာ(၅)ဧက	၁၅	၁၉.၅%
အလယ်အလတ်	ပျဉ်ထောင်အိမ်၊ ဆိုင်ကယ်(၂)စီး၊ လယ်(၁)ဧက၊ ယာခင်း(၃)ဧက၊ လယ်ထွန်စက်	၅၂	၆၇.၅%
ဆင်းရဲ/နွမ်းပါး	ထရုံအိမ်၊ စက်ဘီး၊ နေ့စားလိုက်	၁၀	၁၃%
စုစုပေါင်းအိမ်ထောင်စု		၇၇	၁၀၀%

ပါဝင်ဆွေးနွေးသူ

ကျား- ၂၆ဦး

မ - ၂၂ဦး

မှတ်တမ်းတင်သူ

အမည်-ဒေါ်လှစီးယာအေးမွန်

ရာထူး-လူထုစည်းရုံးရေးမှူး

ဥစ္စာနေကြွယ်ဝမှုဇယား သုံးသပ်ချက်

ကယန်းကြူကျေးရွာတွင် ဥစ္စာနေကြွယ်ဝမှုမှာ အဆင့်(၃)ဆင့် ရှိပါသည်။ ချမ်းသာအဆင့်တွင် တိုက်အိမ်၊ ကား၊ ထော်လာဂျီ(၁)စီး၊ နွား(၂)ကောင်၊ လယ်(၃)ဧက၊ ဆိုင်ကယ်(၃)စီး၊ စက်ဘီး(၂)စီး၊ လက်ထွန်းစက်(၁)စီးကိုပိုင်ဆိုင်ထားသောအိမ်ခြေမှာ(၁၆)အိမ် ရှိပါသည်။

အလယ်အလတ်အဆင့်တွင်ပျဉ်ထောင်အိမ်၊ ဆိုင်ကယ်(၁)စီး၊ စက်ဘီး(၁)စီး၊ နွားလှည်း (၁)စီး၊ ယာခင်း(၃)ဧက၊ လယ်ထွန်စက်၊လယ်(၁)ဧကကို ပိုင်ဆိုင်ထားသောအိမ်ခြေမှာ (၅၀)အိမ် ရှိပါသည်။

ဆင်းရဲနွမ်းပါးအဆင့်တွင် ထရံအိမ်၊ စက်ဘီး(၁)စီး၊ တစ်ရက်လုပ်တစ်ရက်စားများ ပိုင်ဆိုင်ထားသောအိမ်ခြေမှာ(၁၁)အိမ် ရှိပါသည်။ ဆင်းရဲနွမ်းပါးသည့် အကြောင်းရင်းမှာ ဝင်ငွေနည်းပါးပြီးအလုပ်အကိုင်ရှားပါးခြင်း၊ တောင်ယာ၊လယ်ယာမရှိခြင်းကြောင့်ဖြစ်သည်။ အလုပ်အကိုင်ရှားပါးသည့်အတွက် စားဝတ်နေရေးဖြေရှင်းရန်အတွက် ပြောင်းချိုးအငှားလိုက်၊ စပါးရိတ်၊ ကျပန်းလိုက်ခြင်း၊ ပန်းရံလိုက်ခြင်းဖြင့် အသက်မွေးဝမ်းကြောင်းပြုရပါသည်။

ဆင်းရဲနွမ်းပါးသူတွေကိုကျေးရွာဖွံ့ဖြိုးရေး အစီအစဉ်ရေးဆွဲရာတွင် ပါဝင်လာစေရန် ရွာတွင်းလမ်းပြုပြင်ရာတွင်ခေါ်ယူခြင်း၊ အသိပညာပေးခြင်း၊ အလုပ်အကိုင်အခွင့်အလမ်းများ ပေးခြင်းစီမံကိန်းလုပ်ငန်းဆောင်ရွက်ရာတွင်ပါဝင်စေခြင်းဖြင့် မိသားစုစားဝတ်နေရေး တစ်ဖက် တစ်လမ်းမှကူညီပေးနိုင်မည်ဖြစ်သည်။

ရာသီခွင်ပြကွဒိန်

ရာသီခွင်ပြကွဒိန် (ကယန်း၊ ဩဂုတ်)

အကြောင်းအရာ	တန်ခူး ၇	ကဆုန် ၈	နယုန် ၉	ဝါဆို ၁၀	ဝါခေါင် ၁၁	တော်သလင်း ၁၂	သီတင်းကျွတ် ၁၃	တန်ဆောင်မုန်း ၁၄	နတ်တော် ၁၅	ပြာသို ၁၆	တပို့တွဲ ၁၇	တပေါင်း ၁၈
ရာသီဥတု	မိုးရွာပါး										မိုးရွာပါး	
ပိုက်ပျိုးရေး မိုးလျှော်ရေး		မိုးလျှော်ရေး	မိုးလျှော်ရေး	မိုးလျှော်ရေး	မိုးလျှော်ရေး	မိုးလျှော်ရေး	မိုးလျှော်ရေး	မိုးလျှော်ရေး				
ဝင်ငွေ/ထွက်ငွေ	၃၃		၃၃	၃၃	၃၃	၃	၃၃	၃၃	၃၃			
ကျန်းမာရေး		ရောင်စွန်း				နှုတ်စားရောင်စွန်း						
ပွဲလမ်းသဘင်						ပွဲလမ်းသဘင်						
သောက်သုံးစေရန်												
အစားအစာဖူလုံမှု												

ပါဝင်ဆွေးနွေးသူ
ကျား - ၂၆ဦး
မ - ၂၂ဦး

မှတ်တမ်းတင်သူ
အမည် - ဒေါ်လှစီးယာအေးမွန်
ရာထူး - လူထုစည်းရုံးရေးမှူး

ရာသီခွင်ပြ ပြက္ခဒိန် သုံးသပ်ချက်

ကယန်းကြူကျေးရွာတွင် အဓိကစိုက်ပျိုးသီးနှံများမှာ ပြောင်းဖူး၊ မြေပဲ၊ ပြောင်းကောက်၊ စပါး နှင့် ပဲအမျိုးမျိုးတို့ဖြစ်ပြီး ပဲစေ့ငုံ ကိုလည်း အနည်းငယ် စိုက်ပျိုးကြပါသည်။ ပြောင်းဖူး၊ မြေပဲ၊ စပါး၊ ပြောင်းကောက်တို့ကို ဖွန်လတွင် စိုက်ပျိုးပြီး နိုဝင်ဘာလ နှင့် ဒီဇင်ဘာလတွင် ရိတ်သိမ်းကြပါသည်။ ပဲများကို ဇူလိုင်လတွင် စိုက်ပျိုးပြီး ဒီဇင်ဘာလ နှင့် ဇန်နဝါရီလတွင် ရိတ်သိမ်းကြပါသည်။ ဝင်ငွေများအနေဖြင့် နိုဝင်ဘာလ ၊ ဒီဇင်ဘာလ နှင့် ဇန်နဝါရီလ များတွင် သီးနှံများရောင်းချခြင်းကြောင့် တစ်ရွာလုံးအနေဖြင့် ထို(၃)လတွင် ဝင်ငွေအများဆုံးရသော အချိန်ကာလ ဖြစ်သည်။

ထွက်ငွေများအနေဖြင့် တစ်နှစ်ပတ်လုံးဖြစ်ပြီး အထွက်များဆုံးလမှာ ဖွန်လ နှင့် ဇူလိုင်လတွင် သီးနှံများ စိုက်ပျိုးသောကြောင့် ဖြစ်သည်။ နိုဝင်ဘာလတွင်လည်း သီးနှံများ ရိတ်သိမ်းရသည့်အတွက် အလုပ်သမားနှင့် စက်ပစ္စည်းများ ငှားရမ်းသည့်အတွက် ထွက်ငွေများသောလ ဖြစ်သည်။

ကျန်းမာရေးအနေဖြင့် ဒီဇင်ဘာလ နှင့် ဇန်နဝါရီလတွင် နှာစေး၊ ချောင်းဆိုးခြင်း၊ ဖွန်လ နှင့် ဇူလိုင်လတွင် ငှက်ဖျားရောဂါ၊ တုပ်ကွေးရောဂါ အဖြစ်များဆုံးဖြစ်သည်။ ပွဲလမ်းသဘင် များအနေဖြင့် ဒီဇင်ဘာလတွင် ခရစ်မတ်ပွဲတော်ကို ကျင်းပကြပါသည်။

အစားအစာဖူလုံမှုမှာ တစ်နှစ်ပတ်လုံး ဖူလုံသောမိသားစုမှာ အိမ်ခြေ(၆၀)အိမ် ရှိပြီး (၁၇)အိမ်မှာစားဝတ်နေရေး မဖူလုံသောမိသားစုများ ဖြစ်သည်။ စားဝတ်နေရေးမဖူလုံသော မိသားစုမှာ စားဝတ်နေရေးအတွက် ပန်းရံလိုက်ခြင်း၊ ပြောင်းချိုးခြင်း၊ ကျပန်းလုပ် လုပ်ခြင်းတို့ဖြင့် အသက်မွေးဝမ်းကြောင်း ပြုရပါသည်။

အရင်းအမြစ်သုံးစွဲမှု/ ထိန်းချုပ်မှု ပုံစံပြဇယား

အရင်းအမြစ် ထိန်းချုပ်မှု ပုံစံပြဇယား (ကမ္ဘာ့ဘဏ်)

က	ခ	က + ခ
ဝါးမင်	ကြက်	ဖျံ့ချိကျောင်း
ဘုရားကျောင်း	ဝက်	ဂေဟစိုက်
ခါး	အိမ်ချုပ်စက်	ပြောင်းချိတ်
ဂေဟစိုက်		ချိတ်ကပ်
က		
ဝေဝက်ကချိတ်		
ကပ်ချိတ်စက်		
ခါး		

ပါဝင်ဆွေးနွေးသူ
 ကျား - ၂၆ဦး
 မ - ၂၂ဦး

မှတ်တမ်းတင်သူ
 အမည် - ဒေါ်လှစီးယာအေးမွန်
 ရာထူး - လူထုစည်းရုံးရေးမှူး

အရင်းအမြစ်ထိန်းချုပ်မှုပုံစံဇယားသုံးသပ်ချက်

ကယန်းကြူကျေးရွာတွင် ဘုရားကျောင်း၊ ရွာတွင်းလမ်း၊ တီဗွီ၊ ရေလှောင်ကန်၊ ဆိုင်ကယ်၊ စက်ဘီးများကိုအမျိုးသားနှင့်အမျိုးသမီးတန်းတူသုံးစွဲကြပြီးထိန်းချုပ်ရာတွင်လည်း အမျိုးသားနှင့်အမျိုးသမီးတန်းတူထိန်းချုပ်ထားကြပါသည်။ အမျိုးသမီးများသည် ဝက်၊ ကြက်၊ အပ်ချုပ်စက်များကိုသုံးစွဲကြပြီး ထိန်းချုပ်ရာတွင်လည်း အမျိုးသမီးများသာ ထိန်းချုပ်ထားပါသည်။

ထော်လာဂျီ၊ နွားလှည်း၊ ကိုင်းရှည်၊ ကား၊ ဝါးရုံ၊ ဘောလုံးကွင်း၊ သဲတောင် စသည်များကိုအမျိုးသားများသာသုံးစွဲပြီးထိန်းချုပ်ရာတွင်လည်းအမျိုးသားများသာထိန်းချုပ် ထား ကြပါသည်။

ကယန်းကြူကျေးရွာတွင် အမျိုးသမီးများသည် အပ်ချုပ်စက်ပိုင်ဆိုင်သောအိမ်ခြေမှာ(၅) အိမ်ရှိပါသည်။ အပ်ချုပ်စက်ရှိသော်လည်း အပ်ချုပ်နှင့်ဆိုင်သော သင်တန်းများ၊ အတတ်များ မရှိသောကြောင့် မိသားစုများ၏ အဝတ်အထည်များအတွက်သာ ချုပ်လုပ်နိုင်ခဲ့ သည့်အတွက် ဝင်ငွေရရှိမှုမရှိပေ။ ထို့ကြောင့် အမျိုးသမီးများအတွက် ဝင်ငွေရရှိ ရန်အတွက် အပ်ချုပ်စက်သင်တန်း၊ ချည်ထိုးသင်တန်း၊ မွေးမြူရေးသင်တန်းများပေးခြင်းဖြင့် မိသားစု ဝင်ငွေတိုးလာမည်ဖြစ်သည်။

အမျိုးသမီးများကိုရပ်ရေး၊ရွာရေးကိစ္စရပ်များတွင် ဆွေးနွေးခွင့်၊ ဆုံးဖြတ်ခွင့်ပေးခြင်း ဖြင့် အမျိုးသားများနှင့်မတူသောရွာ၏လိုအပ်ချက်များပိုမိုသိရှိလာပြီးလုပ်ငန်း အကောင် အထည်ဖော်ရာတွင်လည်းအမျိုးသားနှင့်တန်းတူဆွေးနွေးပေးခြင်းဖြင့် အမျိုးသမီးများသည် မိမိကိုယ်ကိုယ် ယုံကြည်မှုရှိလာပြီးပြောရဲဆိုရဲရှိလာကြမည့် ဖြစ်သည်။

ပင့်ကူအိမ်သုံးသပ်ခြင်းပြပုံ

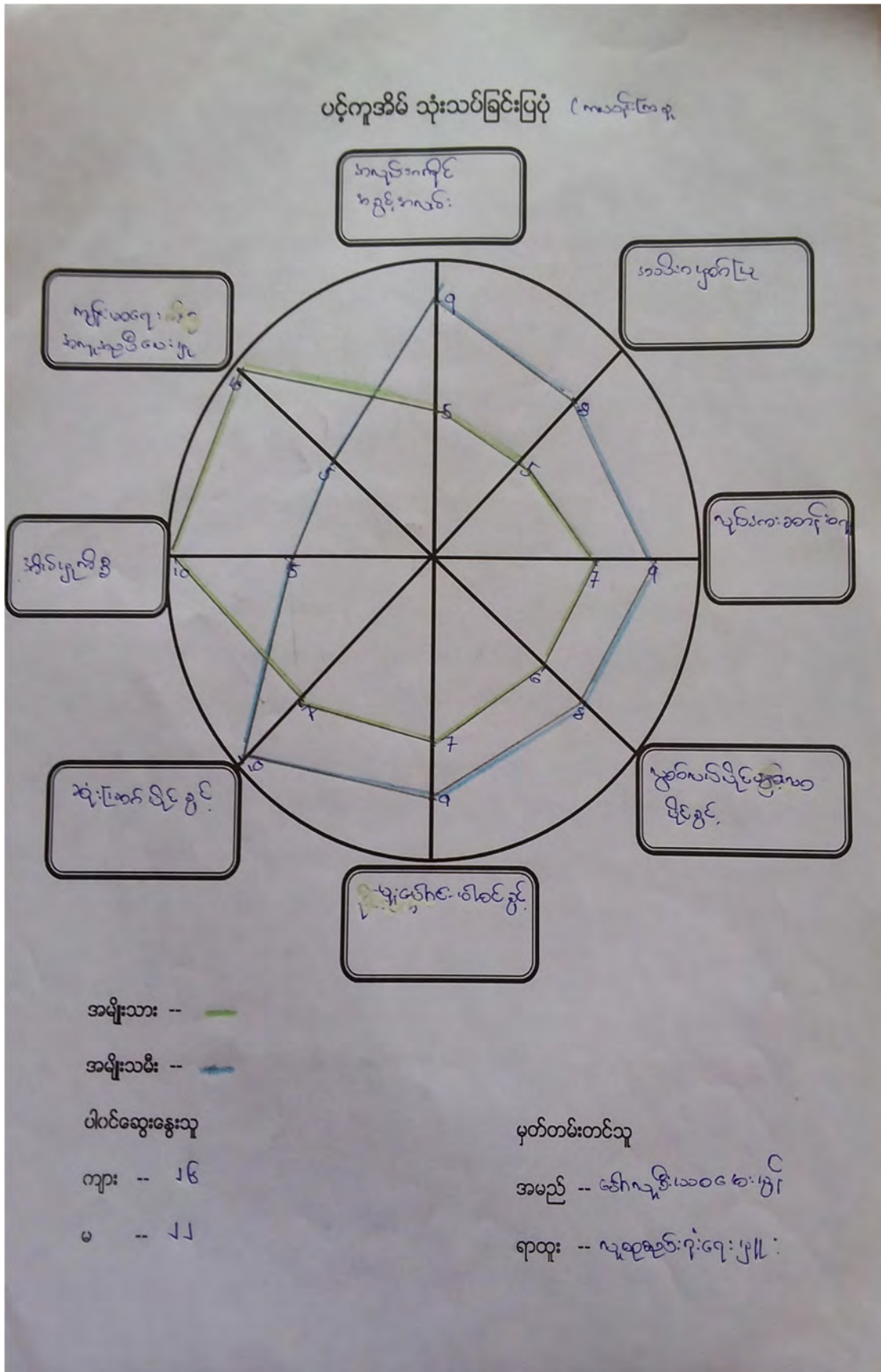

ပင့်ကူအိမ် သုံးသပ်ချက်

ကယန်းကြူကျေးရွာတွင် အမျိုးသမီးများ၏ လုပ်ပိုင်ခွင့်၊ ပူးပေါင်းပါဝင်ခွင့်၊ ဆုံးဖြတ်ပိုင်ခွင့်များတွင် အားနည်းနေသေးသည်။ အမျိုးသားများသည် လုပ်ပိုင်ခွင့်၊ ပူးပေါင်းပါဝင်ခွင့်၊ ဆုံးဖြတ်ချက်များတွင် အများဆုံးဖြစ်ပြီးအမျိုးသမီးများ အားနည်းခြင်းမှာ ရှေးရိုးစွဲအယူအဆများကြောင့် အမျိုးသားများကိုသာဦးဆောင်ပြောဆိုခွင့် ရှိပြီးအမျိုးသမီးများအားအစည်းအဝေး၊ သာရေး၊ နာရေးဆွေးနွေးရာတွင် ပါဝင်ပြောဆိုခွင့် ပေးမှုအားနည်းနေသည်ကိုတွေ့ရသည်။

အမျိုးသားများနှင့်နှိုင်းယှဉ်လျှင် အမျိုးသမီးများတွင် ရင်ဆိုင်နေရသောအခက်အခဲများမှာဝင်ငွေရသော အလုပ်တွင် လုပ်ပိုင်ခွင့်နည်းပါးပြီးအိမ်မှုကိစ္စများဖြင့်သာအချိန် ကုန်နေခြင်း၊ သားသမီးများခြင်း၊ ပညာရေးအားနည်းခြင်းတို့ကြောင့် မပြောရဲ၊မဆိုရဲ ဖြစ်နေကြသည်။

ကျေးရွာတွင် အမျိုးသမီးများ၏ အခြေအနေများတိုးတက်လာစေရန် အမျိုးသမီးသီး သန့်အသိပညာပေးဆွေးနွေးပွဲများ ၊ အမျိုးသားများနှင့်တန်းတူ လုပ်အားခရရှိစေခြင်း၊ အိမ်မှုကိစ္စ၌သာမက မိသားစုဝင်ငွေရရှိရန်အတွက် အပ်ချုပ်စက်သင်တန်းပေးခြင်း၊ မုန့်လုပ်ငန်းသင်တန်း၊ ဇာထိုးသင်တန်းများအပြင် စီမံကိန်းလုပ်ငန်းခွဲများတွင်လည်းအမျိုးသမီးများကို လုပ်ကိုင်ခွင့်ပေးခြင်းဖြင့် တစ်ဘက်တစ်လမ်းမှ မိသားစုဝင်ငွေ ပိုလျှံ လာမည်။

အဖွဲ့အစည်းချိတ်ဆက်မှု ပြပုံ(ကျေးရွာအတွင်း/အပြင်)

အဖွဲ့အစည်းချိတ်ဆက်မှု ပြပုံ(ကျေးရွာအတွင်း/အပြင်) မြန်မာနိုင်ငံ



ပိတ်ဆို့ရေးသူ

ကျား- ၂၆

မ- ၂၂

မှတ်တမ်းတင်သူ

အမည် ဖေရာဇ်၊ သီရိလင်္ကာ

ရာထူး ဗဟိုဌာန၊ ရုံးချုပ်

ကျေးရွာချိတ်ဆက်မှု သုံးသပ်ချက်

ကယန်းကြူကျေးရွာတွင် ရွာတွင်းရှိအဖွဲ့အစည်းများအနေဖြင့် ရာအိမ်မူး၊ မယ်တော် သမီး၊ အားနာအသင်း၊လူငယ်အဖွဲ့၊ ကက်သလစ် CA၊ မူကြိုကော်မတီ၊ တာမန်တော်အဖွဲ့ နှင့် သက်ထွေးလူငယ်အဖွဲ့ တို့ဖြစ်သည်။

ကျေးရွာတွင် ရာအိမ်မူးသည် ကျေးရွာတွင်းအဖွဲ့အစည်းများ နှင့် ဖွံ့ဖြိုးရေးလုပ်ငန်းများတွင် အဓိကဦးဆောင်သူဖြစ်သည်။ လူငယ်အဖွဲ့ နှင့် မယ်တော်သမီးအဖွဲ့များသည် ကျေးရွာ၏ သာရေး၊ နာရေးကိစ္စရပ်များတွင် ပါဝင်ကူညီဆောင်ရွက်ပေးသောအဖွဲ့ ဖြစ်သည်။

ကက်သလစ်လုပ်ငန်းCAအဖွဲ့ နှင့် အားနာအသင်းအဖွဲ့များသည် ဘာသာရေးကိစ္စရပ် များဖြင့် ဖွဲ့စည်းထားသောအဖွဲ့ဖြစ်သည်။ ထိုအဖွဲ့များသည် ဘာသာရေးဆွေးနွေး၊ ဆုံဖြတ်ချက်ချရာ တွင်ပါဝင်ကြပြီးအားနာအသင်းအဖွဲ့သည် တစ်အိမ်တက်ဆင်းရှိခိုးဝတ် ပြုသောအမျိုးသမီးအဖွဲ့ ဖြစ်သည်။ သက်ထွေးလူငယ်အဖွဲ့သည် ကျေးရွာတွင်းရှိကလေးသူငယ်များဖြင့် ဖွဲ့စည်းထားပြီး ဘာသာရေးစာပေလေ့လာသင်ယူနေသောအဖွဲ့ ဖြစ်သည်။

ကျေးရွာပြင်ပအဖွဲ့အစည်းများအနေဖြင့် ကျေးလက်ဒေသဖွံ့ဖြိုးတိုးတက်ဦးစီးဌာနအဖွဲ့၊ Careအဖွဲ့များနှင့် လူထုဗဟိုပြုစီမံကိန်းအဖွဲ့တို့ဖြစ်သည်။ ကျေးလက်ဒေသဖွံ့ဖြိုးတိုးတက် ရေးဦးစီးဌာနအဖွဲ့သည် ၂၀၁၅ ခုနှစ်တွင် ရေလှောင်ကန်ကို ပြုပြင်ထိန်းသိမ်းမှုအားနည်းသည့် အတွက် ကြာရှည်မခံပျက်စီးနေသည်ကိုတွေ့ရပါသည်။

Careအဖွဲ့သည် ၂၀၁၃ ခုနှစ်တွင် ကယန်းကြူကျေးရွာတွင် ဝင်ရောက်လာသောအဖွဲ့ ဖြစ်သည်။ ထိုအဖွဲ့ ကျေးရွာအတွက် ရေလှောင်ကန်(၁)ခုကိုကျေးရွာ၏ ရွာလယ်ရှိမူကြို ကျောင်းခြံဝင်းတွင် တည်ဆောက်ထားပါသည်။

လူထုဗဟိုပြုစီမံကိန်းသည် ကယန်းကြူကျေးရွာကို ၂၀၁၇ ခုနှစ် ဇန်နဝါရီလတွင် ဝင် ရောက်လာသောအဖွဲ့ဖြစ်သည်။ ထိုအဖွဲ့သည် စီမံကိန်းရန်ပုံငွေဖြင့် ရွာလယ်တွင်ရှိသော မူကြိုကျောင်းဟောင်းကို ပြုပြင်တိုးချဲ့ပေးသောအဖွဲ့ ဖြစ်သည်။ စီမံကိန်းလုပ်ဆောင်ရာ တွင်လည်း ရွာတွင်းရှိ လူထုကိုအခကြေးငွေပေးပြီး ကျေးရွာလူထုနှင့်အတူ ပူးပေါင်းဆောင်ရွက်သောစီမံကိန်း ဖြစ်သည်။ ထိုသို့ပြုလုပ်ပေးခြင်းဖြင့် ကျေးရွာလူထုများသည် အလုပ်အကိုင်အခွင့်အလမ်းများ ရှိလာပြီး မိမိကိုယ်ကိုယ် လုပ်ငန်းပိုင်ဆိုင်ရာယုံကြည်မှုရှိလာကြပါသည်။

ကျေးရွာစီ/ထောက်ကော်မတီဖွဲ့စည်းပုံဇယား

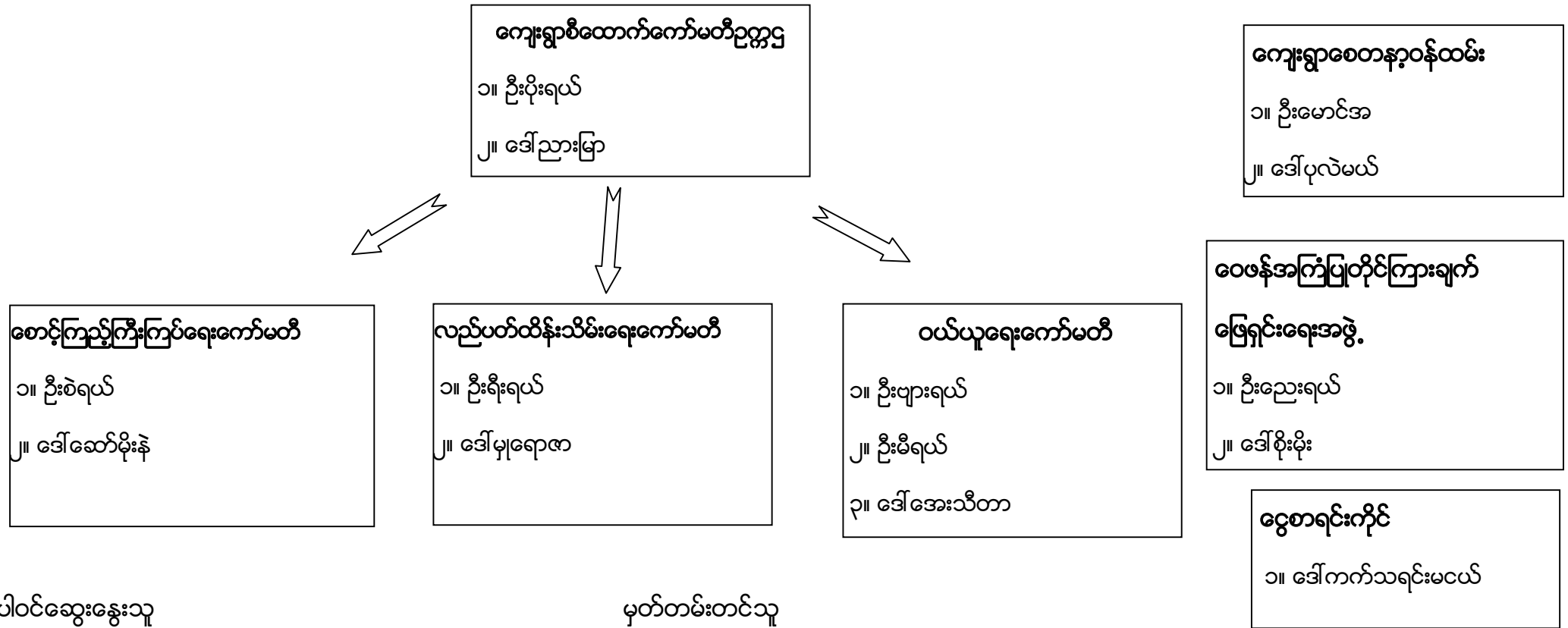

ပါဝင်ဆွေးနွေးသူ

ကျား- ၂၆ဦး

မ - ၂၂ဦး

မှတ်တမ်းတင်သူ

အမည် -ဒေါ်လှစီးယာအေးမွန်

ရာထူး-လူထုစည်းရုံးရေးမှူး

ကျေးရွာအုပ်စုစီထောက်ကော်မတီဖွဲ့စည်းပုံဇယား

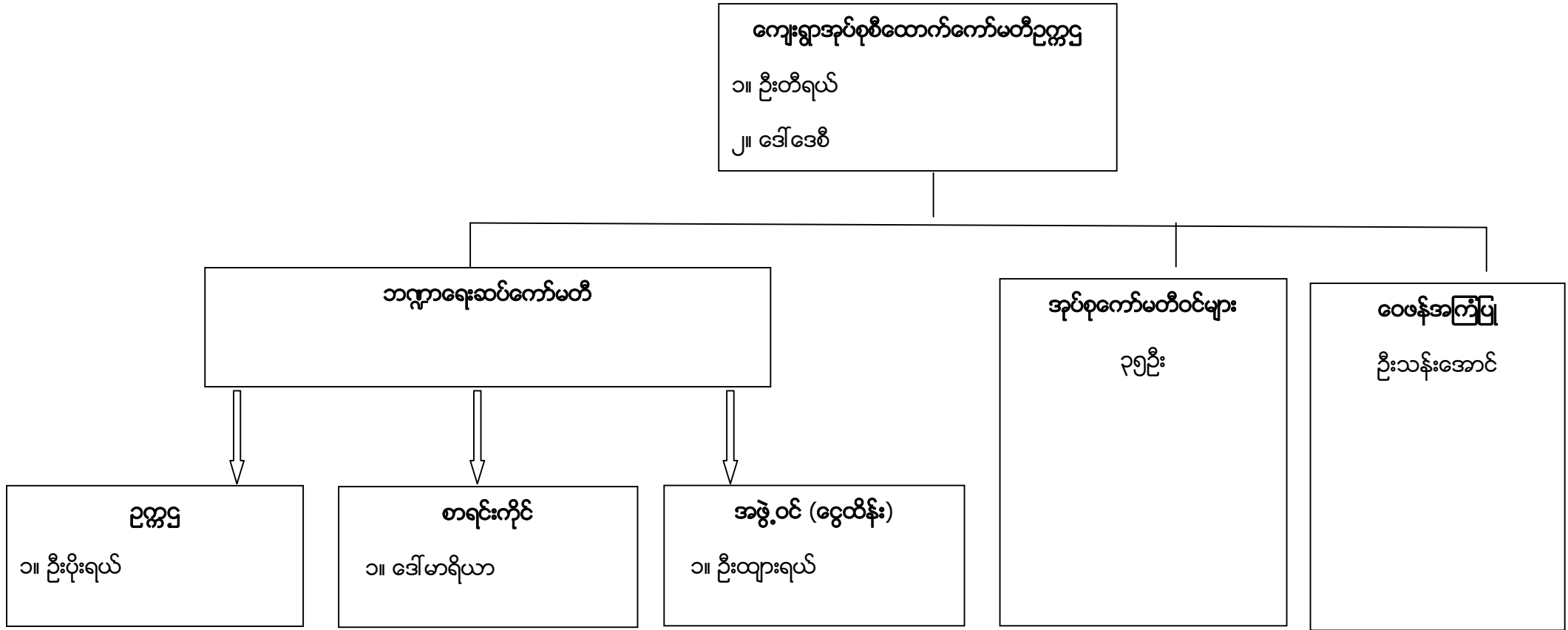

ပါဝင်ဆွေးနွေးသူ

ကျား- ၂၆ဦး မ- ၂၂ဦး

မှတ်တမ်းတင်သူ

အမည် -ဒေါ်လှစီးယာအေးမွန် ရာထူး -လူထုစည်းရုံးရေးမှူး

အုပ်စုကော်မတီအဖွဲ့ဝင်များ

စဉ်	အမည်	ကျေးရွာအမည်
1.	ဒေါ်ဌေးမိုး	မြေနီကုန်း
2.	ဒေါ်မာရီ	ထီးသူးကူး
3.	ဦးဘော်ရယ်	ထေးပလောခူ
4.	ဒေါ်ထွေးမြာ	ထေးပလောခူ
5.	ဦးယိုရှု	ပျားကန်
6.	ဒေါ်ရှားမြာ	ပျားကန်
7.	ဦးပေါလူ	၃မိုင်ပကြီ
8.	ဒေါ်ငါးမြာဝင်း	၃မိုင်ပကြီ
9.	ဦးဆန်နီ	မော်ချီးစုစည်း
10.	ဦးကျော်မင်းသိုက်	နွားလရိုးရွာမ
11.	ဒေါ်ညိုညိုစန်း	နွားလရိုးရွာမ
12.	ဒေါ်ညားမြာ	ကယန်းတြာ
13.	ဦးဘဲရယ်	နွားလရိုးစံပြ
14.	ဒေါ်ဘယ်ရောနီကာ	နွားလရိုးစံပြ
15.	ဦးပန်းစိန်	ပဒီးညေး
16.	ဒေါ်ခင်စိန်	ပဒီးညေး
17.	ဦးတီခွန်	လယ်ထွဲရွာသစ်

18.	ဒေါ်သဇင်ခိုင်	လယ်တွဲရွာသစ်
19.	ဦးမောင်ငယ်	လယ်တွဲရွာဟောင်း
20.	ဒေါ်ပန်းငွေ	လယ်တွဲရွာဟောင်း
21.	ဦးမြင့်ခိုင်	လင်ဖုံ (အောက်)
22.	ဒေါ်	လင်ဖုံ (အောက်)
23.	ဦးသောင်းဖေ	လင်ဖုံ (ပေါ်)
24.	ဒေါ်စန်းရင်	လင်ဖုံ (ပေါ်)
25.	ဦးကွယ်ရယ်	ဒေါ်ခေါ်ခူ
26.	ဒေါ်ညေးမြာ	ဒေါ်ခေါ်ခူ
27.	ဦးဒီးဂီ	ကယန်းသာယာ (တောင်)
28.	ဦးမောင်နေထိုင်း	အောင်သပြေကုန်း
29.	ဒေါ်ဆီးကာ	အောင်သပြေကုန်း
30.	ဦးမီးနီ	ကယန်းသာယာ (မြောက်)
31.	ဒေါ်အန်းဂျလာ	ကယန်းသာယာ (မြောက်)
32.	ဦးသောင်းဖေ	ကျောက်ကြီး (တောင်)
33.	ဒေါ်ပြုံးရွှေ	ကျောက်ကြီး (တောင်)
34.	ဦးစန်းအေး	ထိရီ
35.	ဒေါ်နန်းဟန်သဲ	ထိရီ

ပုံစံ - ၈ - ၀ ကျေးရွာအခြေခံအချက်အလက်များ (Form PC 1)

လမ်းညွှန်ချက်။ ကျေးရွာတစ်ရွာသို့ ပထမဆုံးမိတ်ဆက်ရေး သွားရောက်သောအခါ လူထုစည်းရုံးရေးမှူးသည် ကျေးရွာခေါင်းဆောင်များအား ကျေးရွာအချက်အလက်များကို မေတ္တာရပ်ခံ၍ တောင်းခံရသည်။ ဤအချက်အလက်များကို စီမံကိန်းမိတ်ဆက်အစည်းဝေးမတိုင်မီတောင်းခံရမည်။ စီမံကိန်းမိတ်ဆက်အစည်းဝေးတွင် လူထုစည်းရုံးရေးမှူးသည် ဤအချက်အလက်များအား စစ်ဆေးပြီး မှန်ကန်အောင်ပြုလုပ်ရမည်။ ပြီးနောက်တွင် လူထုစည်းရုံးရေးမှူးမှ သတင်းအချက်အလက်ထဲသို့ Tablets မှ တစ်ဆင့် ဖြည့်သွင်းရမည်။

ကျေးရွာခေါင်းဆောင် အမည် မောင်အောင်အောင်	ကျေးရွာခေါင်းဆောင်၏ ဖုန်းနံပါတ် ၀၅ - ၇၈ ၆၃၄၄၈၀၅	လူထုစည်းရုံးရေးမှူး၏ အမည် ဒေါ်ကျွန်းမာဝင်း
ပြည်နယ်/တိုင်းဒေသကြီး မန္တလေး	မြို့နယ် လွင်ဇော်	ကျေးရွာအုပ်စု ရွာလမ်း
		ကျေးရွာ ကျေးရွာ ၀၀၁

က။ လူဦးရေ

လူမျိုးစု	အိမ်ထောင်စုအရေအတွက်	ကိုးကွယ်သည့်ဘာသာ	အိမ်ထောင်စုအရေအတွက်
လူမျိုးစု (၁) - မန္တလေး	၆၅	ဘာသာ (၁) - ခရစ်ယာန်	၆၅
လူမျိုးစု (၂) - မန္တလေး	၁၇	ဘာသာ (၂) - ခရစ်ယာန်	၁၇
လူမျိုးစု (၃) -----		ဘာသာ (၃) -----	
လူမျိုးစုရော -----		ဘာသာရော -----	
အခြား			
	အရေအတွက်		
မသန်စွမ်းသူများ	၇		
သက်ကြီးရွယ်အိုများ (၆၅ နှစ် နှင့် အထက်)	၁၀		
စစ်ဘေးရှောင်			

	အမျိုးသား (အရေအတွက်)	အမျိုးသမီး (အရေအတွက်)
လူဦးရေ	၁၀၅	၂၄၇
လူမျိုးစု (၁) - မန္တလေး	၁၇၁	၂၁၇
လူမျိုးစု (၂) - မန္တလေး	၃၄	၃၀
လူမျိုးစု (၃) -----		
အခြား		
အိမ်ထောင်ဦးစီး	၆၅	၁၇

ပုံစံ - ၈ - ၂ - စီမံကိန်းစက်ဝန်းအချိန်ဇယား (PC 2)

လမ်းညွှန်ချက်။ သက်ဆိုင်ရာလူထုစည်းရုံးရေးမှူး/လက်ထောက်နည်းပညာမှူးများမှ စီမံကိန်းစက်ဝန်းအဆင့်တစ်ခုစီပြီးစီးတိုင်း ကျေးရွာနှင့် ကျေးရွာအုပ်စုအတွက် ဤပုံစံကို ဖြည့်သွင်းရမည်။

စည်းရုံးရေးမှူး/ဝန်ထမ်း အမည် ဖေကျော်သော်ဝေ၊ ဦး

နေ့စွဲ ၁၃-၁၀-၂၀၁၇ စက်ဝန်းအားအမှတ်ခြစ်ပါ စက်ဝန်း(၁) စက်ဝန်း(၂) စက်ဝန်း(၃)
 စက်ဝန်း(၄)

ပြည်နယ်/တိုင်း ကယား၊ မြို့နယ် ရွှေမြောက်၊ ကျေးရွာအုပ်စု ၅၁.၆၃၊ ကျေးရွာ ကျေးရွာ

စီမံကိန်းဆောင်ရွက်မှုအဆင့်များ	နေ့စွဲ		အစည်းအဝေးတွင်တက်ရောက်သူအရေအတွက်			
	စတင်သည့်နေ့	ပြီးဆုံးသည့်နေ့	အမျိုးသားအရေအတွက်	အမျိုးသမီးအရေအတွက်	အိမ်ထောင်စုအရေအတွက်	လူမျိုးစုတက်ရောက်သူအရေအတွက်နှင့် လူမျိုးစုအမည်
၁။ ကျေးရွာစီမံကိန်း မိတ်ဆက်အစည်းအဝေး	၁၃-၁၀-၂၀၁၇	၁၃-၁၀-၂၀၁၇	၂၆ ဦး	၂၃ ဦး	၄၈	၇ မြား
၂။ ကျေးရွာဖွံ့ဖြိုးရေး စီမံချက်ရေးဆွဲခြင်းအစည်းအဝေး	၁၃-၁၀-၂၀၁၇	၁၃-၁၀-၂၀၁၇	၂၆ ဦး	၂၃ ဦး	၄၈	၇ မြား
၃။ ကျေးရွာအုပ်စု လုပ်ငန်းဆုံးဖြတ်ချက်ချသည့်အစည်းအဝေး	၁၀-၁၁-၂၀၁၇	၁၀-၁၁-၂၀၁၇	၄၃	၃၃	၇၃	မြား(၂၈) မြား(၂၅) (ကျေးရွာ) မြား(၁၅) မြား(၁၅) မြား(၁၅) မြား(၁၅)
၄။ မြို့နယ်အဆင့် စီမံကိန်းရေးဆွဲရေးနှင့် အကောင်အထည်ဖော်ရေးကော်မတီ၏ စီမံကိန်း သုံးသပ်မှုအစည်းအဝေး	၆-၁၁-၂၀၁၇		မလို	မလို	မလို	မလို
၅။ မြို့နယ် စီမံကိန်းရေးဆွဲရေးနှင့် အကောင်အထည်ဖော်ရေး ကော်မတီ၏ဆုံးဖြတ်မှုကို ရွာသို့ အသိပေးအကြောင်းကြားသည့် အစည်းအဝေး						
၆။ စီမံကိန်းလုပ်ငန်းခွဲစီမံချက်ရေးဆွဲခြင်းအစည်းအဝေး						
၆.၁။ စီမံကိန်းလုပ်ငန်း အကောင်အထည်ဖော် ရေးဆွဲရေးအစီအစဉ် ရေးဆွဲခြင်း						

ပုံစံ - ၈ - ၃ ကျေးရွာခွဲ၊ ငြိမ်းရေး ဦးစားပေးအစီအစဉ် (Form PC 3)

လမ်းညွှန်ရွက်၊ အဆင့်(၃) ကျေးရွာမှော်မှန်းချက်အစည်းအဝေး ပြီးဆုံးသောအခါ ကျေးရွာစီမံကိန်း အထောက်အကူပြု
ဖော်မတ်သည် လူထုစည်းရုံးရေးမှူးအကူအညီဖြင့် ဤပုံစံကိုပြည့်စုံအောင် ဖြည့်သွင်းရမည်။

လူထုစည်းရုံးရေးမှူး/ဝန်ထမ်း အမည် ဒေါ်လှစိန်ထွန်း
နေ့စွဲ ၁၀.၇.၀၁.၇ စက်ဝန်းအား အမှတ်ခြစ်ပါ (✓) □ စက်ဝန်း(၁)
□ စက်ဝန်း(၂) □ စက်ဝန်း(၃) □ စက်ဝန်း(၄)

ပြည်နယ်/တိုင်း ကယား၊ မြို့နယ် ကျွန်းဘော်၊ ကျေးရွာအုပ်စု နားလင်း၊ ကျေးရွာ ကယားမြို့

က။ အခက်အခဲအတားအဆီးများအားဆွေးနွေးခြင်း - ယခုလက်ရှိအခြေအနေတွင် ဤကျေးရွာခွဲ၊ ငြိမ်းတိုးတက်ရေးအတွက်
အဓိက အခက်အခဲအတားအဆီးများသည် မည်သည့်များဖြစ်ပါသနည်း။ (အမျိုးသား/သမီး အနည်းဆုံးအခက်အခဲ ၅ ခုစီဖော်ပြပါ)

အမျိုးသား အဖွဲ့မှ တင်ပြသောအခက်အခဲအတားအဆီးများ	အမျိုးသမီး အဖွဲ့မှ တင်ပြသောအခက်အခဲအတားအဆီးများ
၁။ မိုတော်စွန်း ချက်ထပ်မံ ဖျက်ရန်၊ အနီးအနားကား၊ နှစ်ခြင်းခြင်း	၁။ မိုတော်စွန်း ချက်ထပ်မံ၊ အသွယ်အသွယ်များအား လျှော့ချ ဆက်ခံရန်
၂။ ကလေးသူငယ်များ စားနပ်ရိက္ခာအတွက် အသွယ်အသွယ်၊ များပြားခြင်း	၂။ ကလေးများအား ချိတ်ဆွဲဆက်သွယ် စားနပ်ရိက္ခာ၊ မီးခြင်း၊ များပြားခြင်း
၃။ စားကျ၊ မြေကျ၊ စားရင်းကောက် ချွေး ရိပ်အောက်အောက်၊ မြေရေ၊ မြေရေ မျိုးခြင်း၊ မြေရေအောက်အောက်	၃။ စားကျ၊ မြေကျ၊ စားရင်းကောက် ချွေး မျိုးခြင်းအောက်အောက်၊ မြေရေအောက်အောက်
၄။ မြေရေအောက်အောက် အောက်အောက် လမ်းပျက်ခြင်း၊ မိုတော်စွန်းအောက်အောက် ခြင်း၊ သစ်သီးချွတ်ခြင်း	၄။ မြေရေအောက်အောက် အောက်အောက် လမ်းပျက်ခြင်း၊ မိုတော်စွန်းအောက်အောက် ခြင်း၊ သစ်သီးချွတ်ခြင်း

ခ။ မှော်မှန်းခြင်း - နောင်လာမည့် (၅) နှစ် အတွင်း ကျေးရွာခွဲ၊ ငြိမ်းရေး မှော်မှန်းလျာထားချက်များအား တင်ပြပါ။

အမျိုးသားအဖွဲ့မှ တင်ပြသောမှော်မှန်းချက်များ	အမျိုးသမီးအဖွဲ့မှ တင်ပြသောမှော်မှန်းချက်များ
၁။ မိုတော်စွန်း အောက်အောက်၊ စက်ဝိုင်း၊ အိုင်ကန်အားလျှော့ချရန်၊ အောက်အောက်	၁။ အောက်အောက် အောက်အောက်၊ မြေရေအောက်အောက် ခြင်း
၂။ စားရင်းကောက် များပြားခြင်း၊ စားရင်းကောက် များပြားခြင်း၊ စားရင်းကောက်	၂။ ကလေးများအတွက် များပြားခြင်း၊ မြေရေအောက်အောက် ခြင်း
၃။ စားရင်းကောက် များပြားခြင်း၊ စားရင်းကောက် မျိုးခြင်း၊ မြေရေအောက်အောက်၊ မြေရေအောက်အောက်	၃။ မြေရေအောက်အောက် မြေရေအောက်အောက်၊ မြေရေအောက်အောက် ခြင်း
၄။ မိုတော်စွန်း အောက်အောက်၊ စားရင်းကောက် လမ်းပျက်ခြင်း၊ သစ်သီးချွတ်ခြင်း	၄။ မြေရေအောက်အောက် မြေရေအောက်အောက်၊ မြေရေအောက်အောက် ခြင်း

ဂ။ လူထုစီမံကိန်း၏ လာမည့် (၄) နှစ်အတွက် အကျိုးတင်သော ဦးစားပေး ခွဲငှားတိုးတက်မှု လုပ်ငန်း အစီအစဉ်များအားဖော်ပြပါ။

အဆင့်	ကျေးရွာအတွက် ဦးစားပေး ဖွံ့ဖြိုးတိုးတက်မှု လုပ်ငန်းစဉ်များ	အဆိုပြုသူ (အမျိုးသားများ/ အမျိုးသမီးများ/အမျိုးသား+ အမျိုးသမီး)	ခန့်မှန်းကုန်ကျ စရိတ်	အကျိုးခံစားခွင့်ရှိသူ ခန့်မှန်းခြေ အရေအတွက်
၁	ရွာတွင်လမ်း	m + ၁၀		
၂	မြို့ရိုးကျေးလက်-၁၀၀၀	m + ၁၀		
၃	ကုန်လက်ကားအဆောင်	m + ၁၀		
၄	ကျေးရွာအတွင်း	m + ၁၀		
၅	လူမှုဝန်ထမ်းအိမ်	၁၀		
၆	အထူးစီမံကိန်း	m + ၁၀		/
၇				
၈				

ဃ၊ လူထုစီမံကိန်း၏ လာမည့် (၄) နှစ်အတွက် အကျိုးမဝင်သော ဦးစားပေး ဖွံ့ဖြိုးတိုးတက်မှု လုပ်ငန်း အစီအစဉ်များအားဖော်ပြပါ။

အဆင့်	ကျေးရွာအတွက် ဦးစားပေး ဖွံ့ဖြိုး တိုးတက်မှု လုပ်ငန်းစဉ်များ	အဆိုပြုသူ (အမျိုးသားများ/ အမျိုးသမီးများ/အမျိုးသား+ အမျိုးသမီး)	အခန်းကဏ္ဍ
၁	မြို့ရိုးကျေးလက်-၁၀၀၀	၁၀	
၂	အထူးစီမံကိန်း	၁၀	
၃			
၄			
၅			

ခေါင်းဆောင်၊ ကျေးရွာစီမံကိန်းအထောက်အကူပြုကော်မတီမှ အတည်ပြုသည်။

အမည် ဦး ဦးဦး လက်မှတ်  နေ့စွဲ ၂၀.၁၀.၂၀၁၇

ပြင်ဆင်ရေးအဖွဲ့အစည်း

အစည်းအဝေးအစီရင်ခံစာ

နေ့ရက်	၁၅. ၁၀. ၂၀၁၇	အချိန်	၇:၀၀ am မှ ၁:၀၀ pm ထိ
နေရာ	ကျောက်တိုင်	ကျေးရွာအုပ်စု/ကျေးရွာ	ရွာလူဦးရေ / ကျေးရွာ
မြို့နယ်	ကျွန်းဘော်	ပြည်နယ်	ကလေးပြည်နယ်
အစည်းအဝေးအစီအစဉ်			
၁	ကျေးရွာအုပ်စု အဖွဲ့ဝင်များအားကြားကြားခြင်း။		
၂	ရွာလူဦးရေ စာရင်းစစ်ဆေးခြင်း။		
၃	PRA Tools ဖြစ်ပေါ်ခြင်း။		
၄	ကျေးရွာအုပ်စုအဖွဲ့ဝင်များအား ပြန်လည်စိစစ်ပေးခြင်း။		
၅	အစည်းအဝေး၊ ကျွမ်းကျင်မှုပေးခြင်း၊ ဖွဲ့စည်းပေးခြင်း၊ ပြန်လည်စိစစ်ခြင်း။		
ဆွေးနွေးသည့်အကြောင်းအရာများ			ဦးဆောင်ဆွေးနွေးသူ
ရွာလူဦးရေ စာရင်းစစ်ဆေးခြင်း။			ဒေါ်အေးအေးအေး
PRA Tools ဖြစ်ပေါ်ခြင်း ပြန်လည်စိစစ်ခြင်း။			ဒေါ်အေးအေးအေး
ကျေးရွာအုပ်စုအဖွဲ့ဝင်များအား ပြန်လည်စိစစ်ပေးခြင်း။			ဒေါ်အေးအေးအေး
ကျေးရွာအုပ်စုအဖွဲ့ဝင်များအား ပြန်လည်စိစစ်ပေးခြင်း။			ဒေါ်အေးအေးအေး
အစည်းအဝေး၊ ကျွမ်းကျင်မှုပေးခြင်း၊ ဖွဲ့စည်းပေးခြင်း၊ ပြန်လည်စိစစ်ခြင်း။			ဒေါ်အေးအေးအေး + ဒေါ်အေးအေးအေး
ဆွေးနွေးဆုံးဖြတ်ချက်များ-			
<ul style="list-style-type: none"> - ကျွမ်းကျင်မှုပေးခြင်းအဖွဲ့အစည်းကို ဖွဲ့စည်းပေးခြင်း။ - ကျွမ်းကျင်မှုပေးခြင်းအဖွဲ့အစည်းကို ဖွဲ့စည်းပေးခြင်း။ - ကျွမ်းကျင်မှုပေးခြင်းအဖွဲ့အစည်းကို ဖွဲ့စည်းပေးခြင်း။ 			
အကြံပြုချက်များ-			
<p>ကျွမ်းကျင်မှုပေးခြင်းအဖွဲ့အစည်းကို ဖွဲ့စည်းပေးခြင်း။</p> <p>ကျွမ်းကျင်မှုပေးခြင်းအဖွဲ့အစည်းကို ဖွဲ့စည်းပေးခြင်း။</p> <p>ကျွမ်းကျင်မှုပေးခြင်းအဖွဲ့အစည်းကို ဖွဲ့စည်းပေးခြင်း။</p>			

မှတ်တမ်းပြုစုသူ ဒေါ်အေးအေးအေး
ရာထူး - ဒေါ်အေးအေးအေး

ကဏ္ဍအလိုက်ဦးစားပေးဖွံ့ဖြိုးရေးလုပ်ငန်းစဉ်များ

နောက်ဆက်တွဲ(၄) ခြားနားသောအပိုင်းများအတွက် ဦးစားပေးဖွံ့ဖြိုးရေးလုပ်ငန်းစဉ်များအနှစ်ချုပ် မူရင်းအား VPSC တွင် ထားရှိရပါမည်။ အခြားဌာနဆိုင်ရာများနှင့် ညှိနှိုင်းရန်အတွက် မိတ္တူအား TPIC သို့ပို့ရပါမည်။ MIS Data အဖြစ်သွင်းရန်မလိုအပ်ပါ။

	အဆင့်	လုပ်ငန်း	ဦးစားပေး	လ/နှစ်	ကျေးရွာမှ တာဝန်ခံသူ(သို့) အုပ်စု	ပြင်ပမှ မည်သူထောက်ပံ့မလဲ
အခြေခံအဆောက်အအုံ	၁	အစည်းအဝေးခန်းမဆောင်	မ (✓) ကျား()			
	၂	စာကြည့်တိုက်တည်ဆောက်ခြင်း	မ (✓) ကျား(✓)			
	၃		မ () ကျား()			
	၄		မ () ကျား()			
	၅		မ () ကျား()			
အသက်မွေးဝမ်းကြောင်း/ စိုက်ပျိုးရေး	၁	စိုက်ပျိုးရေး၊ မွေးမြူရေးသင်တန်း	မ (✓) ကျား()			
	၂	ချည်ထိုးသင်တန်း	မ (✓) ကျား()			
	၃		မ () ကျား()			
	၄		မ () ကျား()			
	၅		မ () ကျား()			
ကျန်းမာရေးနှင့် အာဟာရ	၁	ရေသွယ်ယူခြင်း	မ (✓) ကျား(✓)			
	၂	လူငယ်ရိပ်သာအိမ်သာ	မ (✓) ကျား()			
	၃		မ () ကျား()			
	၄		မ () ကျား()			

	၅		မ () ကျား()			
ကျန်းမာရေးနှင့် အာဟာရ	၁		မ () ကျား()			
	၂		မ () ကျား()			
	၃		မ () ကျား()			
	၄		မ () ကျား()			
	၅		မ () ကျား()			
ပညာရေး	၁		မ () ကျား()			
	၂		မ () ကျား()			
	၃		မ () ကျား()			
	၄		မ () ကျား()			
	၅		မ () ကျား()			
အခြား	၁	ရွာတွင်းလမ်း	မ (✓) ကျား(✓)			
	၂	မူကြိုကျောင်းခြံစည်းရိုး ကာရံခြင်း	မ (✓) ကျား(✓)			
	၃		မ () ကျား()			
	၄		မ () ကျား()			
	၅		မ () ကျား()			

ဦးစားပေးလုပ်ငန်းအကျဉ်းချုပ်ဇယား

စဉ်	လုပ်ငန်းအမည်	ဦးစားပေး အဆင့်	အဆိုပြုသူ (ကျား)	အဆိုပြုသူ (မ)	အဆိုပြုသူ (ကျား+မ)	မှတ်ချက်
၁။	ရွာတွင်းလမ်း	၁			✓	
၂။	မူကြိုကျောင်းခြံစည်းရိုးကာရံခြင်း	၂			✓	
၃။	အစည်းအဝေးခန်းမဆောင်	၃			✓	
၄။	စိုက်ပျိုးရေး၊ မွေးမြူရေးသင်တန်း	၄		✓		
၅။	ရေသွယ်ယူခြင်း	၅			✓	
၆။	လူငယ်ရိပ်သာ အိမ်သာ	၆		✓		
၇။	စာကြည့်တိုက်	၇			✓	
၈။	ချည်ထိုးသင်တန်း	၈		✓		
၉။						
၁၀။						
၁၁။						
၁၂။						
၁၃။						

ပါဝင်ဆွေးနွေးသူ

ကျား - ၆၀ဦး

မ - ၈၂ဦး

မှတ်တမ်းတင်သူ

အမည် - ဒေါ်လူစီးယာအေးမွန်

ရာထူး - လူထုစည်းရုံးရေးမှူး

လုပ်ငန်းဆောင်ရွက်မှုမှတ်တမ်းဓါတ်ပုံများ

