



ပြည်ထောင်စုမြန်မာနိုင်ငံတော်အစိုးရ  
 ဦးစီးဌာန၊ မွေးမြူရေးနှင့် ဆည်မြောင်းဝန်ကြီးဌာန  
 ကျေးလက်ဒေသဖွံ့ဖြိုးတိုးတက်ရေးဦးစီးဌာန

**National Community Driven Development Project**  
 လူထုဗဟိုပြုစီမံကိန်း၊ လှိုင်းဘွဲ့မြို့နယ်

**ကျေးရွာဖွံ့ဖြိုးရေးအစီအစဉ်**



**ပတ်ကျောကျေးရွာအုပ်စု**

**ကော့ဝါးမိကျေးရွာ**

လှိုင်းဘွဲ့မြို့နယ်၊ ကရင်ပြည်နယ်  
 ၂၀၁၉ ခုနှစ်

## မာတိကာ

<u>စဉ်</u>	<u>အကြောင်းအရာ</u>	<u>စာမျက်နှာ</u>
၁။	လှိုင်းဘွဲ့မြို့နယ်အခြေပြမြေပုံ .....	၂
၂။	ကျေးရွာမြေပုံ (တည်နေရာ) .....	၃
၃။	အုပ်စုတွင်ပါဝင်သော ကျေးရွာများစာရင်း: .....	၄
၄။	ကျေးရွာအခြေခံအချက်အလက်များ (ကျေးရွာသမိုင်းကြောင်း) .....	၅-၆
၅။	လူထုပူးပေါင်းပါဝင်သော လူမှုဆန်းစစ်ခြင်းနှင့် အကဲဖြတ်ခြင်း လုပ်ငန်းစဉ် (PSA/PRA) အကျဉ်းချုပ်ဇယား: .....	၇
၆။	ကျေးရွာဖွံ့ဖြိုးရေးအစီအစဉ်အတွက်အသုံးပြုခဲ့သော PRA tools တစ်ခုချင်းစီအတွက် သုံးသတ်ချက်များ	
	၁။ ကျေးရွာလူမှုရေးနှင့်အရင်းအမြစ်ပြမြေပုံ (Social Map) .....	၈-၉
	၂။ ရာသီခွင်ပြပြကွဲဒီဇိုင်း (Seasonal Cleander) .....	၁၀-၁၁
	၃။ ဥစ္စာနေကြွယ်ဝမှုပြဇယား (Wealth Ranking) .....	၁၂-၁၃
	၄။ ကျား၊မ ပင့်ကူအိမ်သုံးသပ်ခြင်း (Cob Web) .....	၁၄-၁၅
	၅။ အရင်းအမြစ်အသုံးချမှုပုံစံပြဇယား (Asset Mapping) .....	၁၆-၁၈
	၆။ အဖွဲ့အစည်းချိတ်ဆက်မှုပြဇယား (Veen Diagram).....	၁၉-၂၁
၇။	ကော်မတီဝင်များရွေးချယ်ခြင်းနှင့် ကျေးရွာဖွံ့ဖြိုးရေးအစီအစဉ် ဆောင်ရွက်မှုမှတ်တမ်း: ....	၂၂
၈။	ကျေးရွာအချက်အလက်များ (PC 1) .....	၂၃-၂၆
၉။	စီမံကိန်းစက်ဝန်းအချိန်ဇယား (PC 2) .....	၂၇-၂၈
၁၀။	ကျေးရွာဖွံ့ဖြိုးရေးဦးစားပေးအစီအစဉ် (PC 3) .....	၂၉-၃၀
၁၁။	အစည်းဝေးမှတ်တမ်းများ: .....	၃၁-၃၂
၁၂။	ကဏ္ဍအလိုက်ဦးစားပေးဖွံ့ဖြိုးရေးလုပ်ငန်းစဉ်များ: .....	၃၃

၁။ လိုင်းဘွဲ့မြို့နယ်အခြေပြမြေပုံ

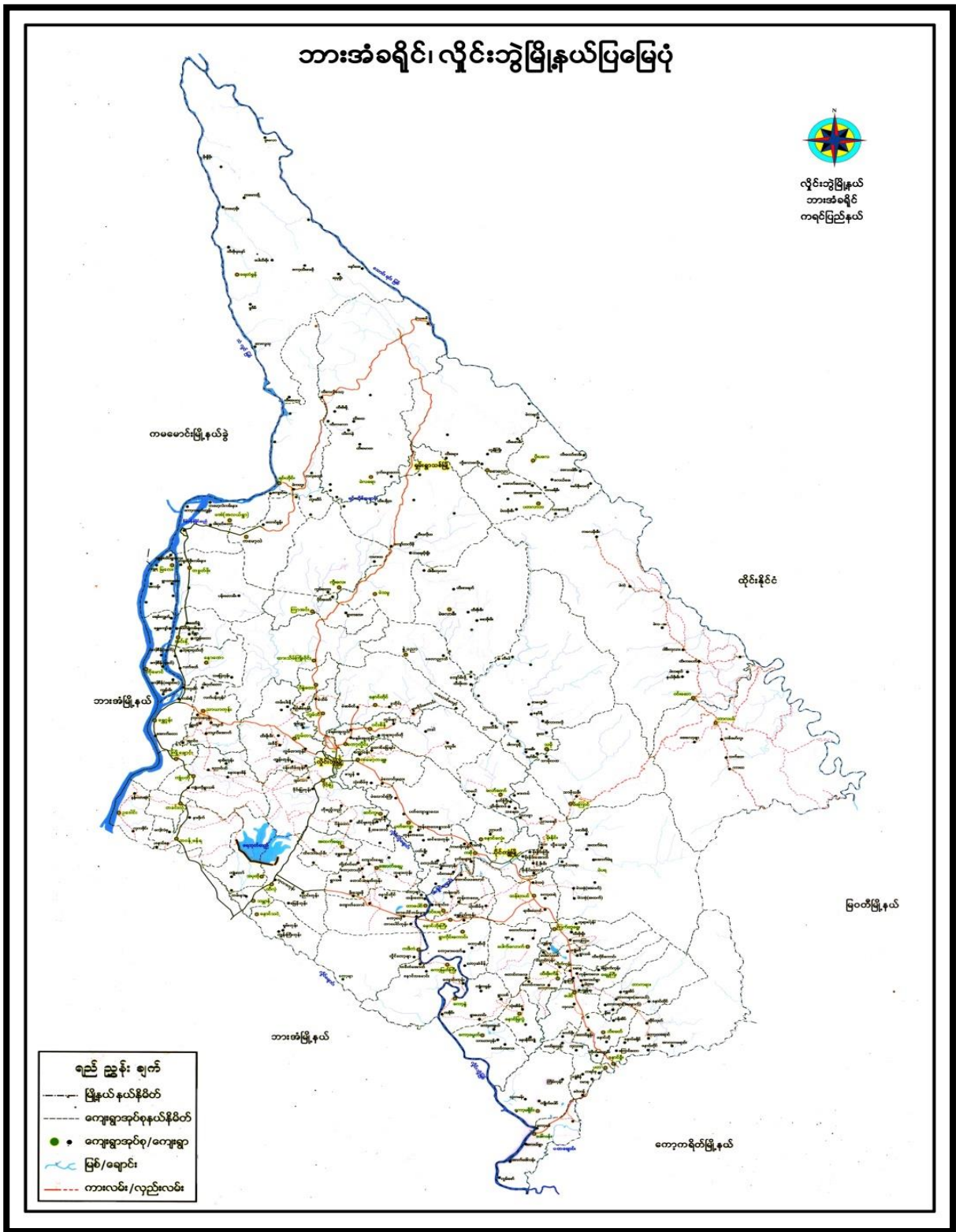

၂။ ကျေးရွာအုပ်စုမြေပုံ (တည်နေရာ)

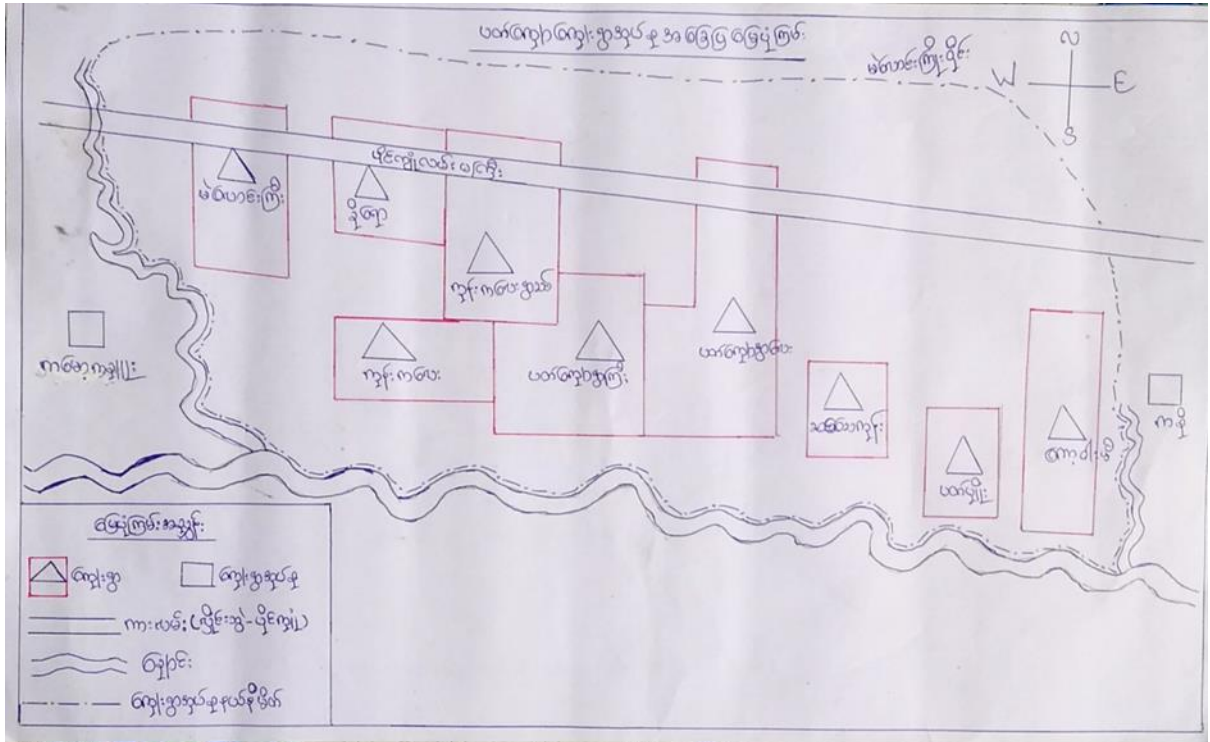

## ၃။ အုပ်စုတွင်ပါဝင်သော ကျေးရွာများစာရင်း

- ၁။ မဲလောင်ကြီး
- ၂။ ခိုရော
- ၃။ ကုန်းကလေးရွာသစ်
- ၄။ ပတ်ကျောရွာကြီး
- ၅။ ကုန်းကလေး
- ၆။ ပတ်ကျောရွာလေး
- ၇။ ဆင်သေကုန်း
- ၈။ ပတ်ပျိုး
- ၉။ ကော့ဂါးမီ

၄။ ကျေးရွာအခြေခံအချက်အလက်များ (ကျေးရွာသမိုင်းကြောင်း)

ကော့ဝါး ဇီဝသမိုင်းကြောင်း

ကော့ဝါး ဇီဝသမိုင်းမှာ ရှေးယူကြီးသမားများ၏ အထိုက်အနာထိ ဗုဒ္ဓဘာသာဝင် ဖြစ်သည်။ ကျေးရွာ၏ နာမည်မှာ “ကိုဝါးဇီ” ဟုခေါ်ဆိုခဲ့ခြင်း ဖြစ်သည်။ “ကို” ၏ အဓိပ္ပာယ်မှာ စောင့်ရှောက်ခြင်း ဖြစ်ပြီး “ဝါးဇီ” မှာ မြေကြီးများကို အစားအစာပေးထောက်ပံ့ပေးခြင်း ဖြစ်သည်။ ၎င်းကို ကိုဇီဝသမိုင်း ဟု ခေါ်ဆိုခြင်း ဖြစ်သည်။

ရှေးရှေးယခင်က ကျေးရွာတွင် “ဝါးဇီ” စောင့်ရှောက်ခြင်း “ဝါးဇီ” ဝါးဇီများ ဖြစ်လာကြောင်း ကိုဝါးဇီ ကျေးရွာတွင် ရှေးယူကြီးသမားက ကမည်မဲ့သည့်အခါ ဖြစ်သည်။ ဗုဒ္ဓဘာသာ နှစ်ပေါင်း (၁၀၀) ဝန်းကျင် ဖြစ်ပြီး ကိုဝါးဇီ စောင့်ရှောက်ခြင်း ဖြစ်လာခဲ့သည်။

ရွာသည် ယထာဝရကျေးရွာဟု ခေါ်ဆိုကာ ရွာ၏ အရှေ့ဘက်တွင် ထိုကမ္ဘာ့ရွာနှင့် အနောက်ဘက်တွင် ယာယီရွာ တည်ရှိသည်။ စောင့်ရှောက်ခြင်း ဖြစ်ပြီး ဦးစွာ၊ ခြောက်ဘက်တွင် ရေသွေကုန်း ရွာရှိသည်။ ရွာထဲတွင် ရွာထဲ နှစ်ချောင်း ဆုံရာ ဖြစ်သည်။

ရွာ၏ အရှေ့ဘက်တွင် နှစ်ချောင်း နှစ်ချောင်း နှစ်ချောင်း ခြောက် ခြောက်ဘက်တွင် ချုံခွက်ချောင်း ဖြစ်သည်။ ရွာသည် ဝါးဇီ နှစ်ချောင်း ဖြစ်သည်။ အလျား ရွာသည် အနံ ကျင်းသည်။ ကော့ဝါး ဇီဝသမိုင်းကြောင်းမှာ ဖြစ်ပြီး ဤဖြစ်သည်။

၁၃၂၂ ခုနှစ်တွင် ရွာရွာအထိုင်သည် ရွာသူရွာသား များစား ဝတ်နေရေးအတွက် လယ်ယာကို စစ်တစ်လုံး ပြန်လည်ကြိုကြသည်။ နိမိတ် (၃၀) ကျော် မှ ရှိခဲ့သည်။ ဦးပွားရေး လမ်းကြောင်း များ မရှိသေးသောကြောင့်



၅။ လူထုပူးပေါင်းပါဝင်သော လူမှုဆန်းစစ်ခြင်းနှင့် အကဲဖြတ်ခြင်းလုပ်ငန်းစဉ် အကျဉ်းချုပ်ဇယား

လူထုပူးပေါင်းခြင်း စီမံကိန်း

လူမှုဆန်းစစ်ချက် (DRA) နှင့် သက်ဆိုင်သော အချက်အလက်များ

ကျေးရွာအုပ်စု - ဟင်္သာတ

ကျေးရွာ - ကော့ဝါးမိ

စဉ်	ဆွေးနွေးခဲ့သော ရက်စွဲ	အကြောင်းအရာ	ဆွေးနွေးသောနေ့စွဲ		ပါဝင်သူ အရေအတွက်
			ရက်စွဲ	မ	
၁	၃.၆.၁၉	လူမှုဆန်းစစ်ခြင်းအဖွဲ့ဖွဲ့စည်းခြင်းနှင့် ဆန်းစစ်ချက်များ	၁၁	၁၈	၂၉
၂	၃.၆.၁၉	ပစ္စည်းအသုံးပြုမှုနှင့် ဆန်းစစ်ချက်များ	၁၁	၁၇	၂၈
၃	၃.၆.၁၉	ကျေးရွာရှိ ကျေးလက်များနှင့် ဆွေးနွေးခြင်းများ၊ အားလုံးပါဝင်မှုနှင့် ဆန်းစစ်ချက်များ	၁၁	၁၇	၂၈
၄	၃.၆.၁၉	ကျေးရွာရှိ ကျေးလက်များနှင့် ဆွေးနွေးခြင်းများ	၁၀	၁၈	၂၈
၅	၃.၆.၁၉	ပစ္စည်းအသုံးပြုမှုနှင့် ဆန်းစစ်ချက်များ	၂၀	၃၅	၅၅
၆	၃.၆.၁၉	လမ်းပိုင်း (ကျေးရွာအုပ်စု ပြင်ပအဖွဲ့ အစည်းများ) ၊ ချိတ်ဆက်မှု ပြင်ဆင်မှုနှင့် ဆန်းစစ်ချက်များ	၁၀	၁၈	၂၈



၆။ ကျေးရွာဖွံ့ဖြိုးရေးအစီအစဉ်အတွက်အသုံးပြုခဲ့သော PRA tools တစ်ခုချင်းစီအတွက် သုံးသတ်ချက်များ

၁။ ကျေးရွာလူမှုရေးနှင့်အရင်းအမြစ်ပြမြေပုံ (Social Map)

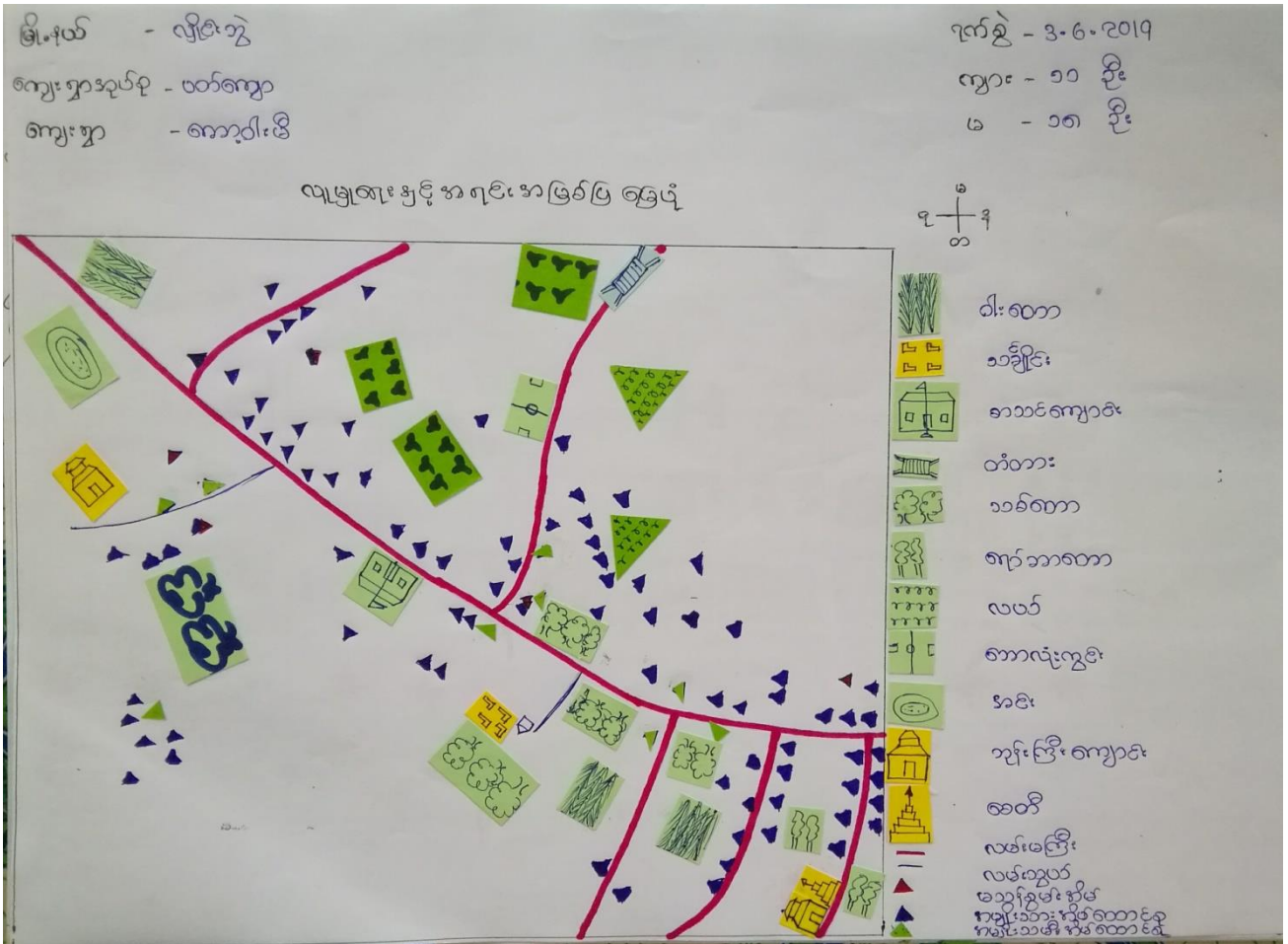

လျာပြုရေးနှင့် အရည်အမြစ်ပြုပြင်မှု၊ ကျွေးမွေးခြင်းနှင့် ဆေးဝါးခြင်း

- ၁ လယ်လုပ်ငန်းကို အဓိကအားဖြင့် အားပေးပေးပြီး ကြောပေး ကြောပေးလုပ်ကိုင် စေကြသည်။
- ၂ စာတတ်သုံးစွဲ လိုစာတတ်မြူ၏သည်။
- ၃ လွန်ခဲ့သော (၅) နှစ်တွင် သစ်တောများ ပြုန်းတီး လမ်းပန်း ဆက်သွယ်ရေး မကောင်းခဲ့ပါ။ သစ်တောကမ်းရော်ဘာကို ပြန်လည်စိုက်ပျိုးလာကြသည်။
- ၄ စိုက်ပျိုးခြင်းများ အပြားရှိပြီး ဝါး ယင်းပင်ပေါများသည်။
- ၅ ဗုဒ္ဓဘာသာကို ကိုးကွယ်ကြပြီး စွာပထဝီမြေမြှုပ်နှံခြင်းကခြေကရား အရ အစုလိုက်နေထိုင်ကြသည်။ မိုးရာသီတွင် ရွာထိပ်နှင့် ရွာတွင်းသွားလာမှု အခက်အခဲ မရှိပါ။
- ၆ ရွာထိပ်နှင့် ရွာတွင်း လမ်းမှာ ရေမြစ်တောကြောင့် သွားလာမှု အခက်အခဲ မရှိဘဲ ကြောပေးလျာပြုစီးပွား အပြင် ပညာရေးပါ နှောက်ချေးနေခဲ့ပါသည်။
- ၇ အလုပ်အကိုင် ကန့်သတ်လုပ်ငန်းပေးထားကြောင့် နိုင်ငံခြားသို့ သွားရောက်လုပ်ကိုင်သူများ ပြားသည်။
- ၈ ဆိုးဝက်ရန်လို ကပ်စောကဗျာများ
  - (က) - လွယ်ခံ ဖိလင်းရေး
  - (ခ) - လမ်းပန်း ဆက်သွယ်ရေးကောင်း မျှော်လာရေး
  - (ဂ) - ကျောင်းဆောင် သစ်ရရှိရန်
  - (ဃ) - ဆေးလေး ဆိုးရရှိရန်
  - (င) - များပြားကျောင်း ရရှိရန်
  - (စ) - ကျေးရွာဘက်စုံသုံး ဆိုးမရရှိရန်
  - (ဆ) - ရေဖြိုစေရေးလုပ်ငန်း ရရှိရန်

# ၂။ ရာသီခွင်ပြပြကွဲနီနီ (Seasonal Cleander)

မြန်မာ - လှိုင်စွာ

ကျေးဇူးအလုပ် - ယာ်ကျော

ကျေးဇူး - ကော့ဝါးဇီ

## ရာသီခွင်ပြ ပြကွဲနီနီ

ရက်စွဲ - 3-6-19

ကျား - ၁၀

မ - ၁၅

အကြောင်းအရာ	ဝါဆို	မတ်	မေ	ဇူလိုင်	စက်တင်ဘာ	နိုဝင်ဘာ	ဒီဇင်ဘာ	ဖေဖော်ဝါရီ	မတ်	မေ	ဇူလိုင်	စက်တင်ဘာ
ရာသီခွင်												
လယ်												
ပျက်ပျိုးစား												
ပွဲတော်												
ဝေဖန် အမှုအရာ												
စာအုပ်အား အနားရောင်												
အားလပ်ချိန်												
ဆောက်လုပ်ရေး												

ရာသီခွင်ပြင်ကွဲနှင့် ဆွေးနွေးခြင်းနှင့် ဆန်းစစ်ခြင်း

- ၁ ကျေးရွာ၏ကဏ္ဍက နာသက်မွေးဝမ်းကြောင်း လုပ်ငန်း မှာ လယ်ယာပျက်ပျိုးရေး ဖြစ်သည်။
- ၂ အခြားဝေငွေရလုပ်ငန်းများမှာ မွေးမြူရေးလုပ်ငန်းဖြစ်သည်။
- ၃ လယ်လုပ်ငန်းလုပ် ကိုင်သူ တစ်နှစ်ဝေငွေ ( ၁၅ ) သိန်းရရှိသည်။
- ၄ လယ်ယာတွက် ဝပါး များကို ရောင်း ချွဲခြင်းမရှိပဲ တစ်နှစ်ခါ ကိုကွာကွာ က်သိန်းသိန်းထား ရသည်။ လယ်လုပ် ကိုင်တာ နိမ့်စောင်း ( ၇၀ ) ရရှိသည်။
- ၅ ကျားက လုပ်ငန်းလုပ် ကိုင်တာ နိမ့်စောင်း ( ၂၀ ) ရရှိသည်။
- ၆ တစ်နှစ်တာဝေငွေမှာ ( ၁၀ ) သိန်းရရှိသည်။
- ၇ မွေးမြူရေးလုပ် ကိုင်တာ နိမ့်စောင်း ( ၅ ) ရရှိသည်။
- ၈ တစ်နှစ်တာဝေငွေမှာ ( ၁၀ ) သိန်းရရှိသည်။
- ၉ ကထက် ပါ လုပ်ငန်းများမှာ ဝေငွေလုံစောက် ရုံသာရရှိကြသည်။
- ၁၀ ကရားက နှိုးကို ဖြစ်စားရာ နိမ့်စောင်း မှ ရယူကြသည်။
- ၁၁ ကျား၊ ဇာ၊ ဆားလုပ် ကိုင်တာ နိမ့်စောင်း ( ၂၇ ) ရရှိသည်။ တစ်နှစ်တာဝေငွေမှာ ( ၅ ) သိန်းဝေသည်။
- ၁၂ ဆွေးနွေးရာသီတွင် တွက်ငွေများသည်။ မိုးရာ သိစွမ်းကြီး မြေ သည်၊ ဝေငွေ လုံစောက် မှာ ဖော်ပြ။ ဝေငွေလုံစောက် မြေကို နိုင်ခြင်း သို့ငွေ၊ ဇာ၊ ကျား၊ နာလုပ် ဖြင့် ဖြေရှင်း ရန် သည်။
- ၁၃ ကမ္ဘာ့အဖွဲ့ နာသက်မွေး ဝမ်း ကြောင်း နာလုပ်မှာ ကောက်ခိုက်၊ ကောက်ရိုက်၊ မွေးမြူရေး နာ လုပ်များ ဖြစ်သည်။ လယ်လုပ်ငန်း မှာ လုပ်အား ဝ တန်း တာ ဂရုစေမည် ကျားက လုပ်ငန်း မှာ လုပ် အား ဝ မတူ ခြေကြား။
- ၁၄ ဘာသာရေး ခြံ နိုင်တာ လမှာ - ဝါဆို၊ ဝါခေါင်၊ တဆင်း လာပို့ ဖြစ်သည်။
- ၁၅ တန်ခူး၊ ဖြာသို၊ တပို့တွဲ၊ တပေါင်း လများတွင် အား လပ်ကြသည်။

၃။ ဥစ္စာနေကြွယ်ဝမှုပြဇယား (Wealth Ranking)

မြို့နယ် - လွှဲမြဲဘွဲ့  
ကျေးရွာအုပ်စု - ယက်ကျော  
ကျေးရွာ - ကော့ဝါးဖို

ရက်စွဲ - 3-6-2019  
ဈာန် - ၁၁ ခွဲ  
မ - ၀၇ ခွဲ

ဥစ္စာနေကြွယ်ဝမှုပြဇယား

အဆင့်	အကြောင်းအရာ	အိမ်ထောင်စုအရေအတွက်	ရာခိုင်နှုန်း
ပထမ	စိုက်ပျိုးရေး၊ အိမ်ခြံမြေ၊ ကျောက်တင်ကား၊ ဆိုင်ကယ်၊ ချွေးရောင်း၊ ရက်ဘာ (၇၁) ဧက၊ ကျွဲ၊ လယ် (၁၀) ဧက၊ နွား၊ ဆိတ်၊ ဘဲ၊ ဘိုးကား၊ ဆိုလာ၊ စက်၊ ဓာတ်ယာ၊ ဝက်	၇	၆.၇၃
ဒုတိယ	ပျဉ်စာအိမ်၊ လယ် (၅၅) ဧက၊ အရောင်းဆိုင်၊ ဆိုင်ကယ်၊ ရက်ဘာ (၆၅) ဧက၊ နွား၊ ကျွဲ၊ ဆိတ်၊ ဝက်	၇၀	၆၇.၃၁
တတိယ	ဝါးအိမ်၊ စက်ဘီး၊ တစ်ပိုင်တစ်ပိုင်ပွေးမြူ၊ ဇုန်၊ အားကျောင်း	၂၇	၂၅.၉၆
စုစုပေါင်း	စုစုပေါင်း	၁၀၄	၁၀၀



၄။ ကျားမ ပဋိကုအိမ်သုံးသပ်ခြင်း (Cob Web)

မြို့နယ် - ညိုဦးဘွဲ့

ခုနှစ် - 3.6.2019

ကျေးရွာအုပ်စု - ပတ်ကျော

- ကျား - ၇၀ ဦး

ကျေးရွာ - ကော့ဝါးမိ

- မ - 35 ဦး

ပဋိကုအိမ်သုံးသပ်ခြင်း

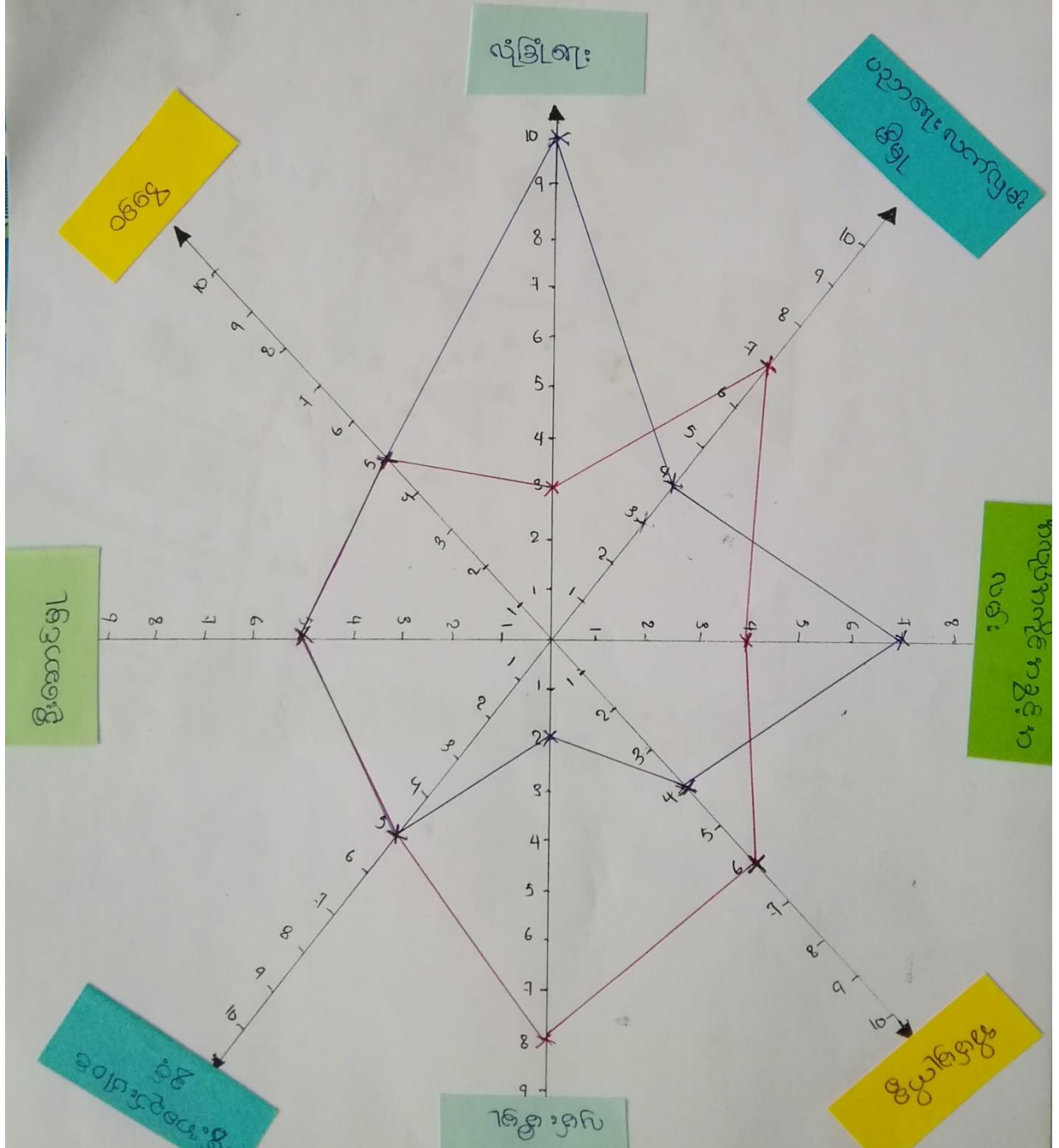





၅။ အရင်းအမြစ်အသုံးချမှုပုံစံပြဇယား:(Asset Mapping)

မြို့နယ် - လှိုင်ဘွဲ့  
 ကျေးရွာအုပ်စု - ယက်ကျော  
 ကျေးရွာ - ကော့ဂါးဖို

ရက်စွဲ - 3-6-2019  
 ကျား - ၁၁ ဦး  
 မ - ၁၇ ဦး

အရင်းအမြစ်အသုံးချမှုပုံစံ



- လက်သမား
- စက်ပြေ
- ကား
- ဘောလုံးကွင်း
- သုံးဘီး
- ပိုင်ကျော်ခြံစို



- နိတ်မြူကိစ္စ
- စက်ချယ်
- ချေးစာရင်း



- လမ်း
- လတ်
- ရေအိုင်
- ဒါဖ်
- ကျွဲ၊ နွား၊ ဝက်
- သန်ကြီးကျောင်း
- ရက်ဘာခြံ
- အင်း
- ကျောင်း
- ပတာခင်း
- တံတား
- အိုင်ကယ်

မြို့နယ် - လွိုင်စွဲ  
 ကျေးရွာအုပ်စု - ယက်ကျော  
 ကျေးရွာ - ကော့ငါးဖို

ရက်စွဲ - 3-6-2019  
 ကျား - ၁၁ ဦး  
 မ - ၁၇ ဦး

ဒေရင်းအမြစ်ထိန်းချုပ်မှုယုံခံ



- စောလုံးကွင်း
- လက်သမား
- ပိုက်ကျော်ခြင်း
- ဆိုးဘိုး
- ခက်ပြော



- ခက်ချုပ်
- ဇွေးဇောင်း
- ဒိမ်းမြက်စွဲ



- လမ်း
- ဘုန်းကြီးကျောင်း
- ကျောင်း
- လယ်
- တံတား
- ဒိမ်း
- ယာဆင်း
- ဆိုင်ကယ်
- ကား
- ရေတူး
- ရက်ဘာခြံ
- ဒေရင်း
- ကျွဲ၊ နွား၊ ဝက်

ပိုင်ဆိုင်မှု၊ ဆွေးနွေးခြင်းနှင့် ဆန်းစစ်ခြင်း

- ၁ လက်ထပ်ဆေးလုပ်ရေး၊ ဖမ်းရုံလုပ်ရေး၊ ဘိုးဘိုး၊ စာအုပ်ရေး၊ ပိုင်ကျော်ခြင်း၊ ဆက်သွယ်ရေး ကိုအမျိုးသားများက အသုံးပြုပြီး အမျိုးသားများသာပိုင်ဆိုင် ထိန်းချုပ်ကြသည်။
- ၂ ကိမ်မြောက်ရွှေ၊ ချေးရောင်း၊ စက်ချုပ်စာသင်တန်းကို အမျိုးသမီးများသာအသုံးပြုပြီး အမျိုးသမီးများသာပိုင်ဆိုင်ထိန်းချုပ်ကြသည်။
- ၃ ဟာ၊ လမ်း၊ ကုန်းကြီးကျောင်း ... .. စာသင်တန်းကို နှစ်စဉ်လုံးသုံး၍ ပိုင်ဆိုင် ထိန်းချုပ်ကြသည်။
- ၄ ကျေးရွာတွင် အမျိုးသားနှင့် အမျိုးသမီးကတော့ တကွအသုံးပြုကြသည်။ ပျဉ်းပေါင်းပါဝင်မှုနှင့် ဂရုတစိုက်ခြင်းဖြင့် တစ်တည်းတည်းမျှမျှစွာ ကြားသိရှိနိုင်သည်။
- ၅ အမျိုးသား (သို့) အမျိုးသမီးများသာ ပိုင်ဆိုင်ထိန်းချုပ်လျှင် ဆိုးကျိုးများသာရရှိလာမည်ဖြစ်သည်။ နှစ်စဉ်လုံး ညီတည်းမျှစွာ သာပေါင်း ဖော်ပြပေးနိုင်ကြမည်ဖြစ်သည်။
- ၆ ကျေးရွာတွင် အမျိုးသားများသည် အင်အားမှာ ကိမ်မြောက်ရွှေကလေးကို အမျိုးသားနှင့် အမျိုးသမီးနှစ်ပါး ဖော်ပြပေးထားနိုင်အောင် အသုံးပြုပေးကြပြီး ဆေးကုသမှုများ ပြုလုပ်ခဲ့ကြပါသည်။

၆။ အဖွဲ့အစည်းချိတ်ဆက်မှုပြပုံ (Veen Diagram)

မြို့နယ် - လှိုင်ဘွဲ့  
 ကျေးရွာအုပ်စု - ပတ်ကျော  
 ကျေးရွာ - ကော့ဝါးမြို့

ရက်စွဲ - 3-6-2019  
 ကြား - ၁၀ နှိ  
 မ - ၁၈ နှိ

ကျေးရွာနှင့် ချိတ်ဆက်နေသော စာဖွဲ့အစည်းများ

၁။ ကျေးရွာတွင်းစာဖွဲ့အစည်းများ	၂။ ကျေးရွာပြင်ပစာဖွဲ့အစည်းများ
၀။ ရာဇဝတ်မြို့	၀။ ကျေးမာကျေးရွာ
၁။ စင်္ဂါပူ	၁။ မြို့နယ်ယဉ်ကျေးရေး
၂။ လှိုင်ဘွဲ့	၂။ UNGP
၃။ နိုင်ငံခြား	၃။ Save the
၄။ အိန္ဒိယ	၄။ မြစ်ဖမ်းကျွန်း
၅။ ကျောက်တောင်	၅။ လာဘေဗဟိုဌာ
၆။ လှိုင်စာရေး	၆။ အုပ်ချုပ်ရေး
၇။ ကျေးလက်စာဖွဲ့	၇။ EPC
	၈။ ရဲဘော်
	၉။ ကျေးလက်

မြို့နယ် - ပျဉ်းမန့်  
 ကျေးရွာအုပ်စု - ပတ်ကျော  
 ကျေးရွာ - ကော့ဝါးဖီ

ရက်စွဲ - 3-6-2019  
 ကျား - ၁၀ ဦး  
 မ - ၁၈ ဦး

အဖွဲ့အစည်း ချိတ်ဆက် ဖွဲ့စည်း

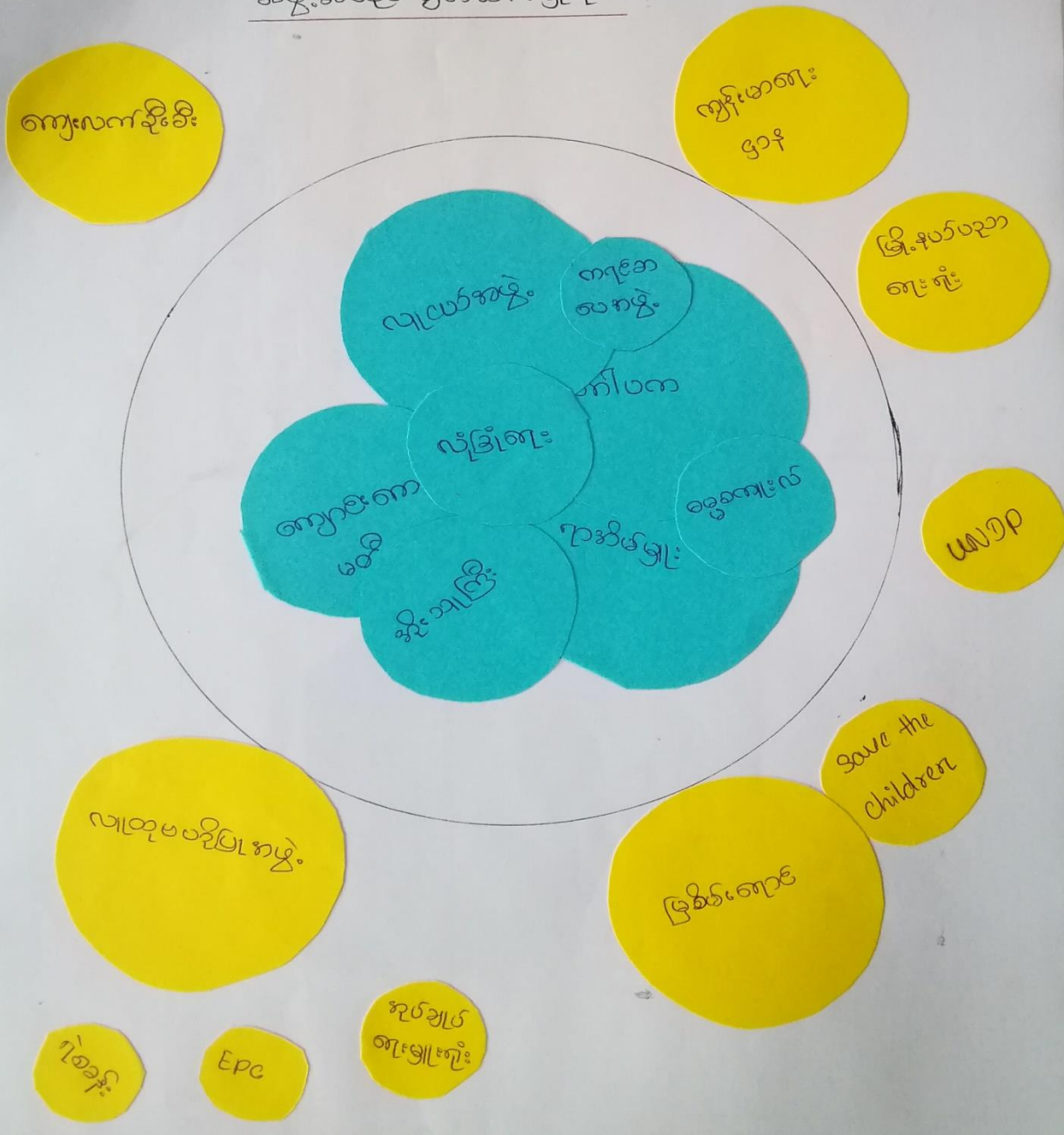





၈။ ကျေးရွာအချက်အလက်များ(PC 1)

ပုံစံ - ၈ - ၁ ကျေးရွာအခြေခံအချက်အလက်များ (Form PC 1)

လမ်းညွှန်ချက်၊ ကျေးရွာတစ်ရွာသို့ ပထမဆုံးမိတ်ဆက်ခရီးသွားရောက်သောအခါ လူထုစည်းရုံးရေးမှူးသည် ကျေးရွာခေါင်းဆောင်များအား ကျေးရွာအချက်အလက်များကို မေတ္တာရပ်ခံ၍ တောင်းခံရသည်။ ဤအချက်အလက်များကို စီမံကိန်းမိတ်ဆက်အစည်းဝေးမတိုင်မီ တောင်းခံရမည်။ စီမံကိန်းမိတ်ဆက်အစည်းဝေးတွင် လူထုစည်းရုံးရေးမှူးသည် ဤအချက်အလက်များအား ဝင်ဆွဲပြီး မှန်ကန်အောင် ပြုလုပ်ရမည်။ ပြီးနောက်တွင် လူထုစည်းရုံးရေးမှူးမှ သတင်းအချက်အလက်ထံသို့ Tablets မှ တဆင့် ဖြည့်သွင်းရမည်။

ကျေးရွာခေါင်းဆောင် အမည်	ခန့်ကျင် ငြိမ်း	ကျေးရွာခေါင်းဆောင်၏ မှန်းနံပါတ်	၀၇၂၇၃၆၃၆၂၃၉	လူထုစည်းရုံးရေးမှူး၏အမည်	နှင်းသန်းသန်း
ပြည်နယ်/တိုင်းဒေသကြီး	ကရင်	မြို့နယ်	ပျဉ်းဝဲ	ကျေးရွာအုပ်စု	ကျေးရွာ ကော့ဂါး
				ပတ်ကျော	

၉။ လူဦးရေ

လူမျိုးစု	အိမ်ထောင်စုအရေအတွက်	ကိုးကွယ်သည့်ဘာသာ	အိမ်ထောင်စုအရေအတွက်
လူမျိုးစု (၁) - ကရင်	၁၀၂	ဘာသာ(၁) - ဗုဒ္ဓ	၁၀၂
လူမျိုးစု (၂) -----		ဘာသာ(၂) -----	
လူမျိုးစု (၃) -----		ဘာသာ(၃) -----	
လူမျိုးစုရော -----		ဘာသာရော -----	
အခြား			
	အရေအတွက်		
မသန်စွမ်းသူများ	၅		
သက်ကြီးရွယ်အိုများ (၆၅ နှစ် နှင့် အထက်)	၃၇		
ပစ်ဘေးရှောင်	-		



	အမျိုးသား(အရေအတွက်)	အမျိုးသမီး(အရေအတွက်)	စုစုပေါင်းအရေအတွက်
လူဦးရေ	339	355	694
လူမျိုးစု (၁)---ကျွန်း---	339	355	694
လူမျိုးစု (၂)-----			
လူမျိုးစု (၃)-----			
အခြား			
အိမ်ထောင်ဦးစီး	93	11	104

(ခ)အခြေခံအဆောက်အအုံ အသုံးအဆောင်များ

စာသင်ကျောင်း	အမှတ် ခြံမပါ	ကျွန်းမာရေး	အမှတ် ခြံမပါ	ဘာသာရေးအဆောက် အအုံများ	အမှတ် ခြံမပါ
အထက်တန်းကျောင်း	<input type="checkbox"/>	ဆေးရုံ	<input type="checkbox"/>	စေတီ	<input type="checkbox"/>
အလယ်တန်းကျောင်း	<input type="checkbox"/>	ကျွန်းမာရေးဌာန	<input type="checkbox"/>	ဘုန်းကြီးကျောင်း	<input checked="" type="checkbox"/>
မူလတန်းကျောင်း	<input checked="" type="checkbox"/>	ကျွန်းမာရေးဌာနခွဲ	<input type="checkbox"/>	ဟိန္ဒူဘုရားကျောင်း	<input type="checkbox"/>
မူကြိုကျောင်း	<input type="checkbox"/>	ဆေးပေးခန်း	<input type="checkbox"/>	ခရစ်ယာန်ကျောင်း	<input type="checkbox"/>
အခြား	<input type="checkbox"/>	အခြား	<input type="checkbox"/>	ဝလီ	<input type="checkbox"/>
				အခြား	<input type="checkbox"/>
မှတ်ချက်		မှတ်ချက်		မှတ်ချက်	

(ဂ) ကျွမ်းကျင်သူများမှတ်တမ်း (ကျေးရွာတွင်နေထိုင်သော သို့မဟုတ် တခြားရွာမှလာရောက်သောကျွမ်းကျင်သူများ)

(ခ) စာသင်ကျောင်း			(၂) ကျန်းမာရေး			(၃) လက်မှုပညာရှင်		
	ရွာတွင်နေထိုင်သူ	အခြားရွာမှလာသူ		ရွာတွင်နေထိုင်သူ	အခြားရွာမှလာသူ		ရွာတွင်နေထိုင်သူ	အခြားရွာမှလာသူ
မူလတန်းပြဆရာ/မ	<input checked="" type="checkbox"/>	<input checked="" type="checkbox"/>	ဆရာဝန်	<input type="checkbox"/>	<input type="checkbox"/>	လက်သမား	<input checked="" type="checkbox"/>	<input checked="" type="checkbox"/>
အထက်တန်းပြဆရာ/မ	<input type="checkbox"/>	<input type="checkbox"/>	လက်ထောက်ကျန်းမာရေးမှူး	<input type="checkbox"/>	<input type="checkbox"/>	ပန်းရံ	<input type="checkbox"/>	<input checked="" type="checkbox"/>
အထက်တန်းပြဆရာ/မ	<input type="checkbox"/>	<input type="checkbox"/>	အမျိုးသမီးကျန်းမာရေးဆရာမ	<input type="checkbox"/>	<input type="checkbox"/>	လျှပ်စစ်ကျွမ်းကျင်၊ ပီးသမား	<input type="checkbox"/>	<input type="checkbox"/>
မူကြိုဆရာ/မ	<input type="checkbox"/>	<input type="checkbox"/>	သားဖွားဆရာမ	<input type="checkbox"/>	<input type="checkbox"/>	ရေပိုက်သွယ်သူ	<input type="checkbox"/>	<input type="checkbox"/>
အခြား	<input type="checkbox"/>	<input type="checkbox"/>	ပြည်သူ့ကျန်းမာရေးလုပ်သား	<input checked="" type="checkbox"/>	<input type="checkbox"/>	စက်ပြင်ဆရာ	<input type="checkbox"/>	<input type="checkbox"/>
မှတ်ချက်			မှတ်ချက်			မှတ်ချက်		

(ဃ) ကျေးရွာသို့ ရောက်ရှိနိုင်သည့်လမ်းအခြေအနေ / ကျေးရွာတစ်ရွာသည် ၎င်း၏ကျေးရွာအုပ်စုနှင့် ဆက်သွယ်ထားသော

လမ်းအခြေအနေ (အောက်ပါတို့ကိုပိုင်းပါ)

ကျောက်ကြမ်းလမ်း      ကတ္တရာလမ်း      ကွန်ကရစ်လမ်း      မော်တော်ဆိုင်ကယ်လမ်း  
 ကျောက်ခင်းလမ်း      မြေသားလမ်း      လူသွားလမ်း      အခြား \_\_\_\_\_

(င) ကျေးရွာဖွံ့ဖြိုးမှုစီမံချက်

ပိုင်းပါ

(၁) လူထုပတ်ဝန်းကျင်ထိခိုက်မှုမရှိစေရန် ဤကျေးရွာတွင်ကျေးရွာဖွံ့ဖြိုးမှု ရှိပါသည်/မရှိပါ/မသိပါ

စီမံချက်ရှိခဲ့ပါသလား?

(၂) ရှိခဲ့ပါလျှင် ဤစီမံချက်ကို မည်သည့် ခုနှစ်တွင်ပြင်ဆင်ခဲ့ပါသနည်း? နှစ် ၂၀၁၅ / မသိပါ

(၃) ဤစီမံချက်ကို မြို့နယ်မှအတည်ပြုခဲ့ပါသလား? ပြုခဲ့ပါသည်/မပြုခဲ့ပါ / မသိပါ

အကွာအဝေး

(၁) ဤကျေးရွာ၏ ဗဟိုမှ ငင်းကျေးရွာအုပ်စု၏ ဗဟိုအထိ ရီးခိုင်မည်မျှ ကွာဝေးသနည်း? မိုင်--4---/မသိပါ

(၂) ဤကျေးရွာမှ ငင်းကျေးရွာအုပ်စု ဗဟိုအထိ သွားလာရာတွင် ကြာမြင့်သည့် အချိန်။

ခြောက်သွေ့ ရာသီတွင် ကြာချိန်-- ၀၀: ၃၀: ၀၀ ----- ထော်လာဂျီ/မော်တော်ဆိုင်ကယ်/ခြေလျင်/လား/မော်တော်ဘုတ်/

အခြား: -----

မိုးရာသီတွင် ကြာချိန်-- ၀၀: ၃၀: ၀၀ ----- ထော်လာဂျီ/မော်တော်ဆိုင်ကယ်/ခြေလျင်/လား/မော်တော်ဘုတ်/

အခြား: -----

ပတ်ဝန်းကျင်ဆိုင်ရာ သဘာဝဘေးအန္တရာယ်

ဤကျေးရွာတွင် ရေကြီးခြင်းကဲ့သို့ သဘာဝဘေးအန္တရာယ် ကျရောက်ဖူးခြင်း ရှိပါသလား။

မရှိပါ

ရှိပါသည်

ရှိလျှင် ဖော်ပြပါ-----

(၃) ကျေးရွာတွင် ဖွဲ့စည်းထားသော အဖွဲ့အစည်းများ

ထုတ်ပြန်ပုံစံကိန်းမတိုင်မီ ဤကျေးရွာတွင် ကျေးရွာဖွံ့ဖြိုးရေးအတွက် အစိုးရ(သို့) ရွာသားများကိုယ်တိုင်(သို့) စီမံကိန်းတစ်ခုခုမှ စည်းထားသည့် အဖွဲ့အစည်းများ ရှိပါသလား။

၁) မြေခင်းကျောက်မတီ

၂) UNDP

(၄) အထွေထွေအုပ်ချုပ်ရေး ဦးစီးဌာန (GAD) မှ မှတ်တမ်းတင်ထားခြင်း

ဤကျေးရွာသည် အထွေထွေအုပ်ချုပ်ရေး ဦးစီးဌာန (GAD) မှ မှတ်တမ်းတင်ထားမှု ရှိပါသလား။

မရှိပါ

ရှိပါသည်

ကျေးရွာခေါင်းဆောင်

အမည် ဦးကျော်ဖြူ

လက်မှတ် [Signature] နေ့စွဲ ၂၀၂၀

လူထုစည်းရုံးရေးမှူး

အမည် ဒေါ်ခင်အေး

လက်မှတ် [Signature] နေ့စွဲ ၂၀၂၀

**၉။ စီမံကိန်းစက်ဝန်းအချိန်ဇယား(PC 2)**

ပုံစံ - ၀ - ၂ - စီမံကိန်းစက်ဝန်းအချိန်ဇယား (PC 2)

လမ်းညွှန်ချက်၊ သက်ဆိုင်ရာလူထုစည်းရုံးရေးမှူး/လက်ထောက်နည်းပညာမှူးများမှ စီမံကိန်းစက်ဝန်းအဖွဲ့ဆိုင်ရာစီမံပေးစီစဉ်ပြီးစီးတိုင်း ကျေးရွာနှင့် ကျေးရွာအုပ်စုအတွက် ဤပုံစံကို ဖြည့်သွင်းရမည်။

စည်းရုံးရေးမှူး/ဝန်ထမ်း အမည် နန်း ၂၁ နှစ် ၂၁ နှစ်

နေ့စွဲ ၂၀၂၀-၆-၂၀

စက်ဝန်းအားအမှတ်ခြစ်ပါ  စက်ဝန်း(၁)  စက်ဝန်း(၂)  စက်ဝန်း(၃)  
 စက်ဝန်း(၄)

ပြည်နယ်/တိုင်း ကရင် မြို့နယ် ပါဠိဘေ

ကျေးရွာအုပ်စု ယာ်ကျော

ကျေးရွာ စာဘူဝါးဇီ

စီမံကိန်းဆောင်ရွက်မှုအဆင့်များ	နေ့စွဲ		အစည်းအဝေးတွင်တက်ရောက်သူအရေအတွက်					
	စတင်သည့်နေ့	ပြီးဆုံးသည့်နေ့	အချိုးအစားအရေအတွက်	အချိုးအစားအရေအတွက်	အိမ်ထောင်စုအရေအတွက်	လူမျိုးစုတက်ရောက်သူအရေအတွက် နှင့် လူမျိုးစုအမည်	အိမ်ထောင်စုပေါင်း	အိမ်ထောင်စု %
၁။ ကျေးရွာစီမံကိန်း မိတ်ဆက်အစည်းအဝေး	၂၀၂၀-၆-၂၀	၂၀၂၀-၆-၂၀	၂၁	၃၅	၅၆	ကရင်   ၅၆	၁၀၄	၅၃.၈၅
၂။ ကျေးရွာဖွံ့ဖြိုးရေး စီမံချက်ရေးဆွဲခြင်းအစည်းအဝေး	၂၀၂၀-၆-၂၀	၂၀၂၀-၆-၂၀	၂၁	၃၅	၅၆	ကရင်   ၅၆	၁၀၄	၅၃.၈၅
၃။ ကျေးရွာအုပ်စု လုပ်ငန်းဆုံးဖြတ်ချက်ချသည့် အစည်းအဝေး								
၄။ မြို့နယ်အဆင့် စီမံကိန်းရေးဆွဲရေး နှင့် အကောင်အထည်ဖော်ရေးကော်မတီ၏ စီမံကိန်း သုံးသပ်မှု အစည်းအဝေး			၀၀	၀၀	၀၀	၀၀		
၅။ မြို့နယ် စီမံကိန်းရေးဆွဲရေး နှင့် အကောင်အထည်ဖော်ရေး ကော်မတီ၏ဆုံးဖြတ်ချက်ကို ရွာသို့ အသိပေး အကြောင်းကြားသည့် အစည်းအဝေး								
၆။ စီမံကိန်းလုပ်ငန်းခွဲစီမံချက်ရေးဆွဲခြင်း အစည်းအဝေး								
၆.၁။ စီမံကိန်းလုပ်ငန်း အကောင်အထည်ဖော်ရေးအစီအစဉ် ရေးဆွဲခြင်း								

၅။ မြို့နယ်စီမံကိန်းရေးဆွဲ ရေးနှင့်အကောင်အထည်ဖော်ရေး ကော်မတီ၏ဆုံးဖြတ်မှုကိုရှာသို့ အသိပေးအကြောင်း ကြားသည့်အစည်းအဝေး									
၆။ စီမံကိန်းလုပ်ငန်းခွဲစီမံချက်ရေးဆွဲခြင်း အစည်းအဝေး	မလို	မလို	မလို	မလို	မလို	မလို	မလို	မလို	မလို
၆.၁။ စီမံကိန်းလုပ်ငန်းအကောင်အထည်ဖော် ရေးအစီအစဉ် ရေးဆွဲခြင်း									
၆.၂။ ဝယ်ယူရေးအစီအစဉ် ရေးဆွဲခြင်း									
၆.၃။ ဘဏ္ဍာရေးကုန်ကျမှု လျာထားအစီအစဉ် ရေးဆွဲခြင်း									
၆.၄။ ပြင်/ထိန်းအစီအစဉ် ရေးဆွဲခြင်း									
၇။ စီမံကိန်းလုပ်ငန်းခွဲ တိုးတက်မှု စောင့်ကြည့် အစည်းအဝေး	မလို	မလို	မလို	မလို	မလို	မလို	မလို	မလို	မလို
၇.၁။ အစည်းအဝေး ပထမအကြိမ်									
၇.၂။ အစည်းအဝေး ဒုတိယအကြိမ်									
၇.၃။ အစည်းအဝေး တတိယအကြိမ်									
၈။ စီမံကိန်းလုပ်ငန်းခွဲ အပြီးသတ်စစ်ဆေးခြင်း အစည်းအဝေး									
၉။ လူထုစစ်ဆေးပွဲအစည်းအဝေး									

၇.၂။ အစည်းအဝေး ဒုတိယအကြိမ်									
၇.၃။ အစည်းအဝေး တတိယအကြိမ်									
၈။ စီမံကိန်းလုပ်ငန်းခွဲ အပြီးသတ်စစ်ဆေးခြင်း အစည်းအဝေး									
၉။ လူထုစစ်ဆေးပွဲအစည်းအဝေး									

၁၀။ ကျေးရွာဖွံ့ဖြိုးရေးဦးစားပေးအစီအစဉ် (PC 3)

ပုံစံ - ၈-၃ ကျေးရွာဖွံ့ဖြိုးရေး ဦးစားပေးအစီအစဉ် (Form PC 3)

လမ်းညွှန်ရွက်၊ အထောက်အကူပြု ကော်မတီသည် လူထုစည်းရုံးရေးမှူးအကူအညီဖြင့် ဤပုံစံကိုပြည့်စုံအောင် ဖြည့်သွင်းရမည်။	အဆင့်(၃)ကျေးရွာမှန်းချက်အစည်းအဝေးပြီးဆုံးသောအခါ	ကျေးရွာစီမံကိန်း
လူထုစည်းရုံးရေးမှူး/ဝန်ထမ်း အမည် နန်း ၁၀၃၆ ၁၀၃၆		
နေ့စွဲ ၇၂-၆-၂၀	ဝက်ဝန်းအား အမှတ်ခြစ်ပါ (✓) <input type="checkbox"/> ဝက်ဝန်း(၀) <input type="checkbox"/> ဝက်ဝန်း(၂) <input checked="" type="checkbox"/> ဝက်ဝန်း(၃) <input type="checkbox"/> ဝက်ဝန်း(၄) <input type="checkbox"/>	
ပြည်နယ်/တိုင်း	မြို့နယ်	ကျေးရွာအုပ်စု ယာယီကျေးရွာ

က။ အခက်အခဲအတားအဆီးများအားဆွေးနွေးခြင်း -

ယခုလက်ရှိအခြေအနေတွင်ကျေးရွာဖွံ့ဖြိုးတိုးတက်ရေးအတွက်အခက်အခဲအတားအဆီးများသည် မည်သည့်များဖြစ်ပါသနည်း။ (အမျိုးသား/သမီး အနည်းဆုံးအခက်အခဲ ၅ ခုစီဖော်ပြပါ)

အုပ်စုဖွဲ့ဆွေးနွေးမှုများမှ တင်ပြသောအခက်အခဲအတားအဆီးများ	
လျှပ်စစ်ဓာတ်အား မရောက်ရှိခြင်း၊ လျှပ်စစ်ဖွံ့ဖြိုးရေးအဖွဲ့အစည်း မရှိခြင်း	<input type="checkbox"/> ကျား <input type="checkbox"/> မ <input checked="" type="checkbox"/> ကျား+မ
မြို့နယ်အတွင်း ရေအားလုံး မရောက်ရှိခြင်း၊ ရေအားလုံး မရောက်ခြင်း	<input type="checkbox"/> ကျား <input type="checkbox"/> မ <input checked="" type="checkbox"/> ကျား+မ
မူလတန်းကျောင်းနှင့် ဆိုင်ရာ မရောက်ရှိခြင်း၊ မရောက်ရှိခြင်း	<input type="checkbox"/> ကျား <input type="checkbox"/> မ <input checked="" type="checkbox"/> ကျား+မ
မူလကျောင်း မရောက်ရှိခြင်း၊ မရောက်ရှိခြင်း	<input type="checkbox"/> ကျား <input checked="" type="checkbox"/> မ <input type="checkbox"/> ကျား+မ
မြို့နယ်အတွင်း ရေအားလုံး မရောက်ရှိခြင်း၊ မရောက်ရှိခြင်း	<input type="checkbox"/> ကျား <input checked="" type="checkbox"/> မ <input type="checkbox"/> ကျား+မ
ပစ္စည်းကုန်ပစ္စည်းများ မရောက်ရှိခြင်း၊ မရောက်ရှိခြင်း	<input type="checkbox"/> ကျား <input checked="" type="checkbox"/> မ <input type="checkbox"/> ကျား+မ

ခ။ မျှော်မှန်းခြင်း- နောင်လာမည့် ( ၅ ) နှစ် အတွင်း ကျေးရွာဖွံ့ဖြိုးရေး မျှော်မှန်းလျာထားချက်များအား တင်ပြပါ။

အုပ်စုဖွဲ့ဆွေးနွေးမှုများမှ တင်ပြသောအခက်အခဲအတားအဆီးများ	
လျှပ်စစ်ဓာတ်အား မရောက်ရှိခြင်း၊ လျှပ်စစ်ဖွံ့ဖြိုးရေးအဖွဲ့အစည်း မရှိခြင်း	<input type="checkbox"/> ကျား <input type="checkbox"/> မ <input checked="" type="checkbox"/> ကျား+မ
မြို့နယ်အတွင်း ရေအားလုံး မရောက်ရှိခြင်း၊ ရေအားလုံး မရောက်ခြင်း	<input type="checkbox"/> ကျား <input type="checkbox"/> မ <input checked="" type="checkbox"/> ကျား+မ
မူလတန်းကျောင်းနှင့် ဆိုင်ရာ မရောက်ရှိခြင်း၊ မရောက်ရှိခြင်း	<input type="checkbox"/> ကျား <input type="checkbox"/> မ <input checked="" type="checkbox"/> ကျား+မ
မူလကျောင်း မရောက်ရှိခြင်း၊ မရောက်ရှိခြင်း	<input type="checkbox"/> ကျား <input type="checkbox"/> မ <input checked="" type="checkbox"/> ကျား+မ
မြို့နယ်အတွင်း ရေအားလုံး မရောက်ရှိခြင်း၊ မရောက်ရှိခြင်း	<input type="checkbox"/> ကျား <input checked="" type="checkbox"/> မ <input type="checkbox"/> ကျား+မ
ပစ္စည်းကုန်ပစ္စည်းများ မရောက်ရှိခြင်း၊ မရောက်ရှိခြင်း	<input type="checkbox"/> ကျား <input checked="" type="checkbox"/> မ <input type="checkbox"/> ကျား+မ

က။ လူထုစီမံကိန်း၏ လာမည့် (၄) နှစ်အတွက် အကျုံးဝင်သော ဦးစားပေး ဖွံ့ဖြိုးတိုးတက်မှု လုပ်ငန်း အစီအစဉ်များအားဖော်ပြပါ။

ဦးစားပေး အဆင့် သတ်မှတ်ချက်	ကျေးရွာအတွက် ဦးစားပေး ဖွံ့ဖြိုးတိုးတက်မှု လုပ်ငန်းစဉ်များ	အဆိုပြုသူ (အမျိုးသားများ/ အမျိုးသမီးများ/ အမျိုးသား + အမျိုးသမီး)	အခန်းကဏ္ဍ	ခန့်မှန်း ကုန်ကျစရိတ်	အကျိုးခံစားခွင့်ရှိသူ ခန့်မှန်းခြေ အရေအတွက်		
					ကျား	မ	ပေါင်း
၁	လျှပ်ခံစားခြင်း ဝှပ်တန်းခြင်း	ကျေးရွာ + ကျေးရွာ	ဖွံ့ဖြိုးရေး	30000000	339	355	694
၂	ရွာတွင်းကုန်ရောင်းရက် ခရီးခြင်း	။	လမ်းပန်းဆက်သွယ်ရေး	10000000	339	355	694
၃	ကျေးရွာအတွင်း သစ်တောစိုက်ပျိုးခြင်း	။	မညာရေး	31000000	339	355	694
၄	ရေကြီးကျောင်းအောင်သစ် အောက်ယူခြင်း	ကျေးရွာ	မညာရေး	9600000	339	355	694
၅	ကျေးရွာပို့ဆောင်ရေး + အထူးကျေးရွာတွင်း အကူအညီခြင်း	။	လမ်းပန်းဆက်သွယ်ရေး		339	355	694
၆							

ဃ။ လူထုစီမံကိန်း၏ လာမည့် (၄) နှစ်အတွက် အကျုံးဝင်သော ဦးစားပေး ဖွံ့ဖြိုးတိုးတက်မှု လုပ်ငန်း အစီအစဉ်များအားဖော်ပြပါ။

အဆင့်	ကျေးရွာအတွက် ဦးစားပေး ဖွံ့ဖြိုးတိုးတက်မှု လုပ်ငန်းစဉ်များ	အဆိုပြုသူ (အမျိုးသားများ/ အမျိုးသမီးများ/ အမျိုးသား + အမျိုးသမီး)	အခန်းကဏ္ဍ
၁	မသန်ဆင်းကမ်းခြေ၊ မြေအောက်ပို့ဆောင်ရေး	အမျိုးသမီး	ကျေးရွာ
၂	ဝယ် ရွာအစဉ်တန်း	ကျေးရွာ	သစ်တော
၃	ကျေးရွာအတွင်း သစ်တောစိုက်ပျိုးရေး	ကျေးရွာ	သစ်တော
၄			
၅			

ခေါင်းဆောင်၊ ကျေးရွာစီမံကိန်းအထောက်အကူပြုကော်မတီမှအတည်ပြုသည်။

အမည် ----- ဦးစိုးကျော် ----- လက်မှတ် -----  ----- နေ့စွဲ ----- 13. 7. 20 -----

အစည်းအဝေးမှတ်တမ်း

ကျေးရွာအမည် - ကော့တီ၊ ဇီ

အချိန်/နေ့ရက် - ၃-၆-၂၀၁၉ ၁၁:၀၀ AM.

ကျေးရွာအုပ်စုအမည် - ပါတ်ကျော

နေရာ ဦးကျော်လေးတန်း

အစည်းအဝေးပြုလုပ်ခြင်းအကြောင်းအရာ သို့မဟုတ်အကြောင်းအရာ.....

ဆွေးနွေးချက်နှင့် ဆုံးဖြတ်ချက်

ပထမဦးစွာ ၃-၆-၂၀၁၉ ကော့တီ၊ ဇီ ပါတ်ကျော အစည်းအဝေးမှတ်တမ်းကို ဖော်ပြရန်အတွက် ကျေးရွာအစည်းအဝေး အဖွဲ့ဝင်များနှင့် အဖွဲ့ဝင်များ၏ အကြံပြုချက်များကို အတည်ပြုပေးခဲ့ပါသည်။

အစည်းအဝေးအရ အစည်းအဝေးအဖွဲ့ဝင်များ၏ အကြံပြုချက်များကို အတည်ပြုပေးခဲ့ပါသည်။ အစည်းအဝေးအဖွဲ့ဝင်များ၏ အကြံပြုချက်များကို အတည်ပြုပေးခဲ့ပါသည်။

အစည်းအဝေးအရ အစည်းအဝေးအဖွဲ့ဝင်များ၏ အကြံပြုချက်များကို အတည်ပြုပေးခဲ့ပါသည်။ အစည်းအဝေးအဖွဲ့ဝင်များ၏ အကြံပြုချက်များကို အတည်ပြုပေးခဲ့ပါသည်။



စစ်အစဉ်အရ ကျေးဇူးတင်ဆု ခွဲပျက်ဖြင့် ဝင်ဖွားအား ဖြစ်လာခဲ့ရာ  
တည်ပြုရေး ချုပ်ခွဲကြပါသည်။ ထို့အပြင် တာဝန်ဝတ္တရားများနှင့် ရောင်း  
ပြန်၊ ဆောင်ရွက် မှား ဖြစ်ခြင်းများ ခွဲကြပါသည်။

ထို့အပြင် ကျေးဇူးတင်ဆု ခွဲပျက်ဖြင့် ဝင်ဖွားအား ဖြစ်လာခဲ့ရာ  
ကြီး စာစည်းရောင်းကို ဖိတ်သိမ်း ခွဲကြပါသည်။ ထို့အပြင် ကော်မတီဝင်များ  
မှ ၂၀၀, ၀၀-၂ ဖောင် မှား ဖြစ်ခဲ့ခြင်း ခွဲကြပါသည်။

လုပ်ငန်းခွဲများကို ပထမဆုံး အားပေးမရပါက စာစဉ်နှင့် ရွေးချယ်

စာစုခြင်းမည် ရန်ပုံငွေ ဖြစ်ပါက အခြားကျေးဇူးတင် ဖွဲ့ ဖြစ်ခြင်းပေးပါမည်ဟူသ  
ဘောတို့ ခွဲကြပါသည်။

မှတ်တမ်းပြုသူ - အမည် - နှင်းသန်းသန်း လက်မှတ်- 

နေ့ရက်- 3-6-2019

အတည်ပြုသူ - အမည် - စိုးစိုးစော့ လက်မှတ်- 

နေ့ရက်- 3.6.2019.



