



ပြည်ထောင်စုသမ္မတ မြန်မာနိုင်ငံတော်အစိုးရ
စိုက်ပျိုးရေး၊မွေးမြူရေးနှင့် ဆည်မြောင်းဝန်ကြီးဌာန
ကျေးလက်ဒေသဖွံ့ဖြိုးတိုးတက်ရေးဦးစီးဌာန
 Community Driven Development Project
လူထုဗဟိုပြုစီမံကိန်း

ကျေးရွာဖွံ့ဖြိုးရေးအစီအစဉ်



လွမ်းမပြေကျေးရွာ

လှိုင်ဘွဲ့မြို့နယ်၊ ကရင်ပြည်နယ်။

၂၀၁၉ ခုနှစ်

မာတိကာ

စဉ်	အကြောင်းအရာ	စာမျက်နှာ
၁။	လှိုင်းဘွဲ့မြို့နယ်အခြေပြမြေပုံ	၃
၂။	ကျေးရွာမြေပုံ (တည်နေရာ)	၄
၃။	အုပ်စုတွင်ပါဝင်သော ကျေးရွာများစာရင်း:	၅
၄။	ကျေးရွာအခြေခံအချက်အလက်များ (ကျေးရွာသမိုင်းကြောင်း)	၆
၅။	လူထုပူးပေါင်းပါဝင်သော လူမှုဆန်းစစ်ခြင်းနှင့် အကဲဖြတ်ခြင်း လုပ်ငန်းစဉ် (PSA/PRA) အကျဉ်းချုပ်ဇယား:	၇
၆။	ကျေးရွာဖွံ့ဖြိုးရေးအစီအစဉ်အတွက်အသုံးပြုခဲ့သော PRA tools တစ်ခုချင်းစီအတွက် သုံးသတ်ချက်များ	
	၁။ ကျေးရွာလူမှုရေးနှင့်အရင်းအမြစ်ပြမြေပုံ(Social Map)	၈
	၂။ ရာသီခွင်ပြပြကွဲဒီဇိုင်း(Seasonal Cleander)	၉
	၃။ ဥစ္စာနေကြွယ်ဝမှုပြဇယား (Wealth Ranking)	၁၀
	၄။ ကျား၊မ ပင့်ကူအိမ်သုံးသပ်ခြင်း(Cob Web)	၁၁
	၅။ အရင်းအမြစ်အသုံးချမှုပုံစံပြဇယား(Asset Mapping)	၁၃
	၆။ အဖွဲ့အစည်းချိတ်ဆက်မှုပြဇယား (Veen Diagram).....	၁၄
၇။	ကော်မတီဝင်များရွေးချယ်ခြင်းနှင့် ကျေးရွာဖွံ့ဖြိုးရေးအစီအစဉ် ဆောင်ရွက်မှုမှတ်တမ်း:	၁၆
၈။	ကျေးရွာအချက်အလက်များ(PC 1)	၁၇
၉။	စီမံကိန်းစက်ဝန်းအချိန်ဇယား(PC 2)	၂၁
၁၀။	ကျေးရွာဖွံ့ဖြိုးရေးဦးစားပေးအစီအစဉ် (PC 3)	၂၂
၁၁။	အစည်းဝေးမှတ်တမ်းများ:	၂၅
၁၂။	ကဏ္ဍအလိုက်ဦးစားပေးဖွံ့ဖြိုးရေးလုပ်ငန်းစဉ်များ:	၂၆

၁။ လိုင်းဘွဲ့မြို့နယ်အခြေပြမြေပုံ

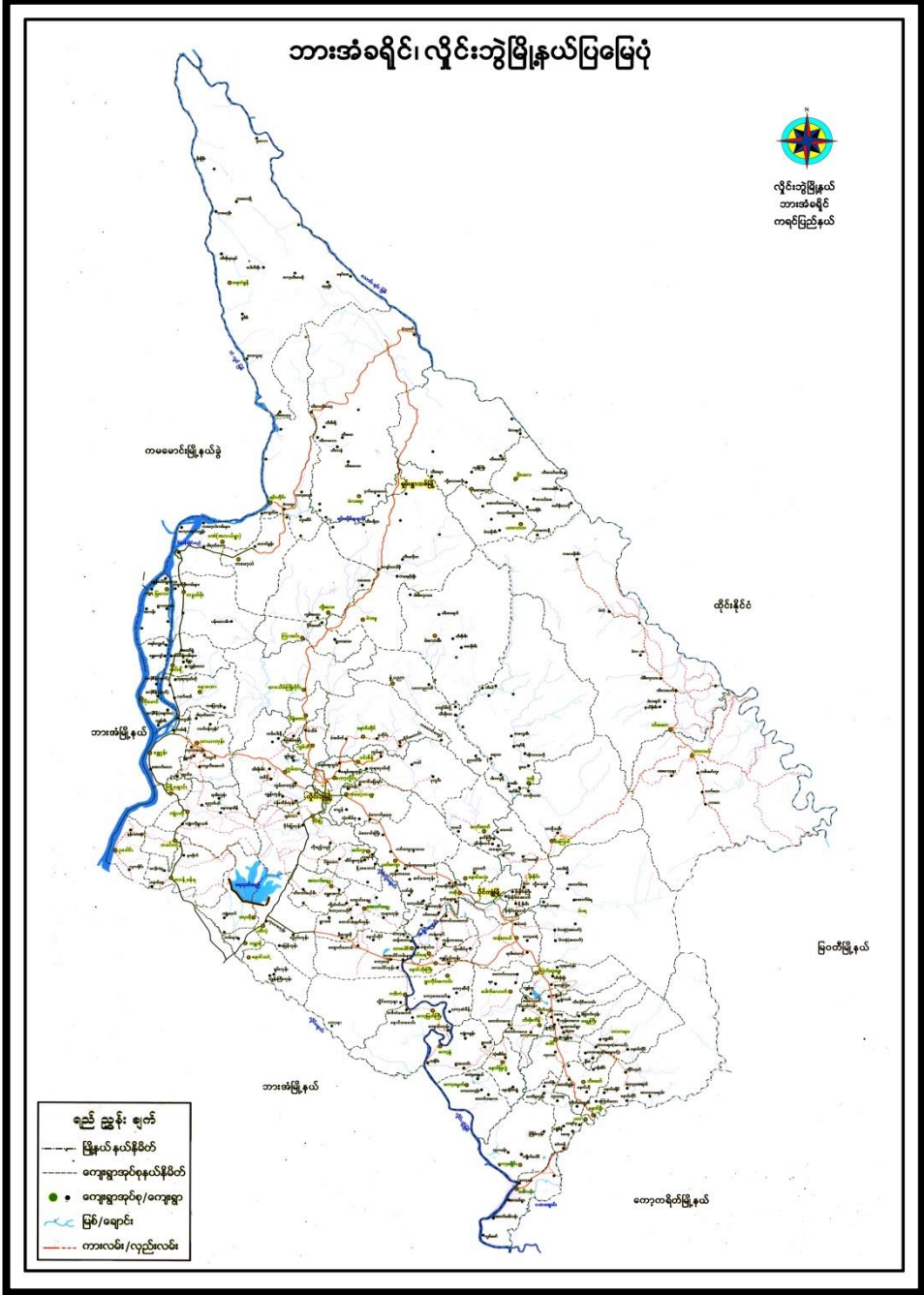

၃။ အုပ်စုတွင် ပါဝင်သော ကျေးရွာစာရင်း

၁။ ကော့မရိုင်း

၂။ တမံဦး

၃။ လှကမန်း

၄။ အပံလံကုန်း

၅။ ကြိမ်ကုန်း

၆။ လွမ်းမပြေ

၇။ ကျိုက်ပေါင်

၄။ ကျေးရွာအခြေခံအချက်အလက်များ (ကျေးရွာသမိုင်းကြောင်း)

“ လွမ်းမပြေကျေးရွာသမိုင်းကြောင်း ”

လွမ်းမပြေကျေးရွာသည် လွန်ခဲ့သော နှစ်အနည်းငယ်ကပင် ကြိမ်ကုန်းရွာမှ ခွဲထွက်ပြီး တည်ထောင်ခဲ့သော ရွာလေးတစ်ရွာဖြစ်သည်။ လွမ်းမပြေရွာဟုခေါ်ရခြင်းမှာ တောင်ကုန်းကလေး ပေါ်တွင်တည်ရှိပြီး ရင်သက်ရှူမောဖွယ် သဘာဝအလှတရားတို့နှင့် ပြည့်နက်နေပြီး ကြည့်လိုက်တိုင်း တစ်ခုခုကိုလွမ်းမိသလိုခံစားရသောကြောင့် လွမ်းမပြေဟုခေါ်ရခြင်းဖြစ်သည်။

စတင်တည်ထောင်စဉ်က အိမ် (၆) လုံးသာရှိသည်။ နောက်ပိုင်းတွင် အိမ်ခြေများလာသဖြင့် ဘုန်းကြီးကျောင်းတည်ဆောက်ခဲ့သည်။ ယခုချိန်ထိ စာသင်ကျောင်းမရှိသေးပါ။ နွေရာသီ နွေရာသီတွင် ရေအ လွန်ရှားပါးသည်။ လယ်ယာစိုက်ပျိုးရေးကို အဓိကလုပ်ကိုင်သော ကျေး ကျေးရွာဖြစ်ပြီး ကွဲ၊ နွားများကို စိုက်ပျိုးရေးလုပ်ငန်းတွင် ခိုင်းစေရန် မွေးမြူကြသည်။ ကြက်၊ ဝက်၊ ဆိတ်များကို စားသုံးရန် မွေးမြူကြသည်။ ကျန်းမာရေးစောင့်ရှောက်မှုတွင် မိရိုးဖလာအတိုင်း သစ်ဥ၊ သစ်ဖု၊ သစ်မြစ်များဖြင့် ကုသစောင့်ရှောက်ခဲ့သည်။

**၅။ လူထုပူးပေါင်းပါဝင်သော လူမှုဆန်းစစ်ခြင်းနှင့်အကဲဖြတ်ခြင်းလုပ်ငန်းစဉ်
အကျဉ်းချုပ်ဇယား။**

စဉ်	အသုံးပြုခဲ့သော PRA tool များ	ဦးတည်အုပ်စုများ	အစည်းအဝေး		အဓိကဆွေးနွေးချက်များ
			ကျား	မ	
၁	ကျေးရွာအရင်းအမြစ် ပြမြေပုံ (Social Map)	ရပ်မိရပ်ဖ၊ ကော်မတီဝင်များ၊ ကျေးရွာလူထုများ အားလုံး	၈	၂၄	အခြေခံအဆောက်အအုံများ၊ လမ်းပန်းဆက်သွယ်ရေးအခြေအနေ၊ လယ်ယာမြေများ၊ ကျေးရွာရှိ သဘာဝအရင်း အမြစ်များ။
၂	ရာသီခွင်ပြ ပြက္ခဒိန် (Seasonal Calendar)	ကော်မတီဝင်များ၊ အမျိုးသား၊ အမျိုးသမီး၊ ဆင်းရဲနွမ်းပါးသူများ	၈	၂၄	စီးပွားရေး၊ ဝင်ငွေရရှိမှု၊ ပွဲတော်ချိန်၊ ရာသီဥတု၊ ကျန်းမာရေးဆိုင်ရာ၊ ရေရရှိမှု။
၃	ဥစ္စာနေကြွယ်ဝမှုပြဇယား (Wealth Ranking)	အဆင်ပြေ၊ အလယ်အလတ်၊ အဆင်မပြေသော အုပ်စုများ	၈	၂၄	ကျေးရွာလူမှုစီးပွားရေးအခြေအနေကို ခွဲခြား သတ်မှတ်နိုင်ရေးအတွက် အခြေခံစံနှုန်း သတ်ရန် လူထုအားလုံး သဘောတူဆောင်ရွက် ခြင်း။
၄	ကျား၊မ ပင့်ကူအိမ်သုံးသပ်ခြင်း (Cob Web)	ကျေးရွာရှိ အမျိုးသားများနှင့် အမျိုးသမီးများ	၈	၂၄	အမျိုးသားနှင့် အမျိုးသမီး အခွင့်အရေးတန်းတူ ညီမျှမှု နှင့် မရရှိသည့် အကြောင်းအရင်းများ ကို ဖော်ထုတ်ခြင်း။
၅	အရင်းအမြစ် အသုံးချမှုပုံစံပြဇယား (Assest Mapping)	ကျေးရွာလူထုအားလုံး	၈	၂၄	ကျေးရွာရှိ သဘာဝအရင်းအမြစ်များ နှင့် လူမှုဆိုင်ရာအရင်း အမြစ်များအား မည်သူက အသုံးပြုပြီး မည်သူက ထိန်းချုပ် ထားရှိခြင်း။
၆	အဖွဲ့အစည်း ချိတ်ဆက်မှုပြ ဇယား (Veen Diagram)	ကျေးရွာအုပ်ချုပ်ရေးအဖွဲ့၊ ကျေးရွားဖွံ့ဖြိုးရေးလုပ် ဆောင် နေသည့်အဖွဲ့၊ ကျေးရွာလူထု	၈	၂၄	ကျေးရွာအတွင်းရှိ အဖွဲ့အစည်းများနှင့် မည်သို့သောလုပ်ငန်း များအတွက် မည်သည့် အဖွဲ့အစည်းများနှင့် ချိတ်ဆက်လုပ်ကိုင် ဆောင်ရွက်မှုရှိခြင်း။
၇	ကျေးရွာအခြေခံ အချက်အလက် (PC 1)	ရပ်ကွက်မှူး၊ အတွင်းရေးမှူး၊ ကျေးရွာလူထုများ၊ လူထုဗဟိုပြုစီမံကိန်း ဝန်ထမ်းများ	၈	၂၄	အိမ်ခြေ၊ လူဦးရေ၊ လူမျိုးဘာသာ စသော လူမျိုးဘာသာ အခြေခံအချက်အလက်များ ဖော်ထုတ်ခြင်း။
၈	အခက်အခဲများ၊ မျှော်မှန်းချက်များ၊ ကျေးရွာဖွံ့ဖြိုးရေး ဦးစားပေးလုပ်ငန်း များ ဖော်ထုတ်ခြင်း	အမျိုးသား၊ အမျိုးသမီးနှင့် ကျေးရွာလူထုအားလုံး	၈	၂၄	ကျေးရွာတွင်း ရင်ဆိုင်နေရသော အခက်ခဲများ၊ ကျေးရွာလူ ထု၏မျှော်မှန်းချက်များ၊ ကျေးရွာ အတွက် ဦးစားပေးလုပ်ငန်း များဖော်ထုတ်ခြင်း။

၆။ ကျေးရွာဖွံ့ဖြိုးရေးအစီအစဉ်အတွက်အသုံးပြုခဲ့သော PRA tools တစ်ခုချင်းစီအတွက်သုံးသပ်ချက်များ။

၁။ ကျေးရွာလူမှုရေးနှင့်အရင်းအမြစ်ပြမြေပုံ (Social Map)

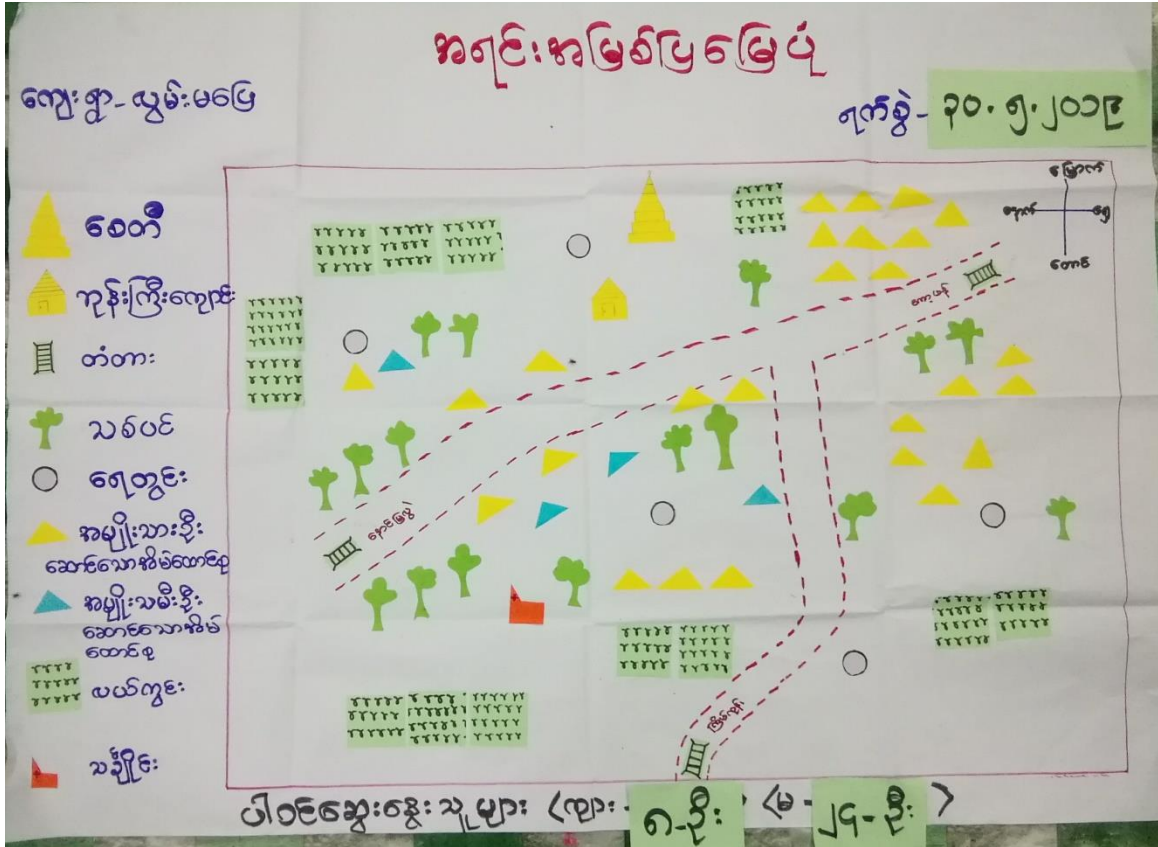

ကျေးရွာ၏ လူမှုရေးနှင့်အရင်းအမြစ်ပြမြေပုံ

ဆန်းစစ်သုံးသပ်ချက်များ

ကျေးရွာအမည် - လွမ်းမပြေ ရက်စွဲ - ၃၀-၅-၂၀၁၉

ပါဝင်ဆွေးနွေးသူများ - ကျား (၈) - မ (၂၄)

- လယ်ယာများ၊ သစ်တောများကို မှီခိုပြီး အသက်မွေးဝမ်းကြောင်းပြုသည်။
- မိုးရာသီရေကြီးသောကြောင့် လမ်းပန်းဆက်သွယ်ရေးခက်ခဲခြင်း။
- နွေရာသီတွင် ရေခမ်းသောကြောင့် သောက်သုံးရေမလုံလောက်ခြင်း။
- တစ်ရွာလုံးဗုဒ္ဓဘာသာကိုးကွယ်ပြီး အခြားဒေသသို့သွားရောက်လုပ်ကိုင်သူများပြားခြင်း။

၂။ရာသီခွင်ပြပြကွဲဒိန်(Seasonal Cleander)

ရာသီခွင်ပြဇယား

ကျေးရွာ - လွမ်းမပြေ ရက်စွဲ - ၃၀.၅.၂၀၁၉

အကြောင်းအရာ	မိုးခို	မိုးဆွဲ	မိုးယုန်	မိုးဆူ	မိုးခေါင်း	တောက်သလင်း	ခိုတိုင်း	တောက်တောက်	မိုးတောက်	မိုးဆူ	မိုးခို	တပေါင်း
လယ်ယာလုပ်ငန်း												
ရာသီဥတု												
ပွဲတော်												
ဝင်ငွေ	\$	\$	\$	\$	\$	\$	\$	\$	\$	\$	\$	\$
အားလပ်ချိန်												
လမ်းပန်းဆက်သွယ်ရေး	~	~	~	~	~	~	~	~	~	~	~	~

ပါဝင်ဆွေးနွေးသူများ ကျား < ၀ ဦး > - မ < ၂၄ ဦး >

ရာသီခွင်ပြပြကွဲဒိန်

ဆန်းစစ်သုံးသပ်ချက်များ

ကျေးရွာအမည် - လွမ်းမပြေ ရက်စွဲ - ၃၀-၅-၂၀၁၉

ပါဝင်ဆွေးနွေးသူများ - ကျား (၈) - မ (၂၄)

- လယ်ယာလုပ်ငန်းကို အဓိကလုပ်ကိုင်ကြသည်။
- မိုးရာသီတွင် ရေကြီးသောကြောင့် လမ်းပန်းဆက်သွယ်ရေးခက်ခဲသည်။
- ရာသီအလိုက်ပွဲတော်များကျင်းပလေ့ရှိသည်။
- ဝင်ငွေ၊ ထွက်ငွေမှာ အတူတူပင်ဖြစ်သည်။
- အားလပ်ချိန်တွင် အခြားဝင်ငွေရရှိသော အလုပ်များဖမ်းတီးခြင်း။

ဥစ္စာနေကြွယ်ဝမှုဇယား (Wealth Ranking)

ဥစ္စာနေကြွယ်ဝမှုဇယား

ကျေးရွာ- လွမ်းမပြေ ရက်စွဲ- ၃၀.၅.၂၀၁၉

အဆင့်	သတ်မှတ်ချက်	အိမ်ထောင်စု	စာရင်းပေါင်း
အဆင့်ပြေသာ အိမ်ထောင်စု	ပျဉ်ထောင်စိမ်း၊ တိုက်ပု၊ လယ် (၆) ဧက၊ ဆိုင်ကယ်၊ လယ်ထွန်ခက်၊ ကျွဲ၊ ကြက် (၁၀) ကောင်၊ ဝက် ဆိတ်၊ TV၊ ဓလေ့စား၊ နွား (၅) ကောင်၊	၂၆	၅၇
အဆင့်မပြေသာ အိမ်ထောင်စု	ပျဉ်ထောင်စိမ်း၊ ဝါးစိမ်း၊ လယ် (၃/၂) ဧက၊ ဆိုင်ကယ်၊ လယ်ထွန် ခက်၊ နွား (၃/၂)၊ ကြက် (၅)၊ ဝက်၊ ဆိတ်၊ TV၊ ဓလေ့စား၊ ခက်ကီး၊ ချိုက်ခင်း၊ နေ့စား၊ ကျက်စား၊	၂၀	၄၃
အလယ်အလတ် အိမ်ထောင်စု			
ပါဝင်ဆွေးနွေးသူများ ကျား < ၈ ဦး > - မ < ၂၄ ဦး >		၄၆	၁၀၀

ဥစ္စာနေကြွယ်ဝမှုဇယား

ဆန်းစစ်သုံးသပ်ချက်များ

ကျေးရွာအမည် - လွမ်းမပြေ ရက်စွဲ - ၃၀-၅-၂၀၁၉

ပါဝင်ဆွေးနွေးသူများ - ကျား (၈) - မ (၂၄)

- ကျေးရွာတွင် အဆင့်မပြေသော အိမ်ထောင်စု (၂၀) ရှိပါသည်။
- ဆင်းရဲနွမ်းပါးသည့်အကြောင်းမှာ နေ့စား၊ ကျဘမ်းလုပ်ငန်းများသာ လုပ်ဆောင်ရသောကြောင့် ဝင်ငွေနည်းပါးခြင်းဖြစ်သည်။
- တည်ဆောက်ရေးလုပ်ငန်းများတွင် ဝင်ရောက်လုပ်ကိုင်ခြင်းဖြင့် လုပ်အားခများရရှိပြီး ဝင်ငွေရလာမည်။

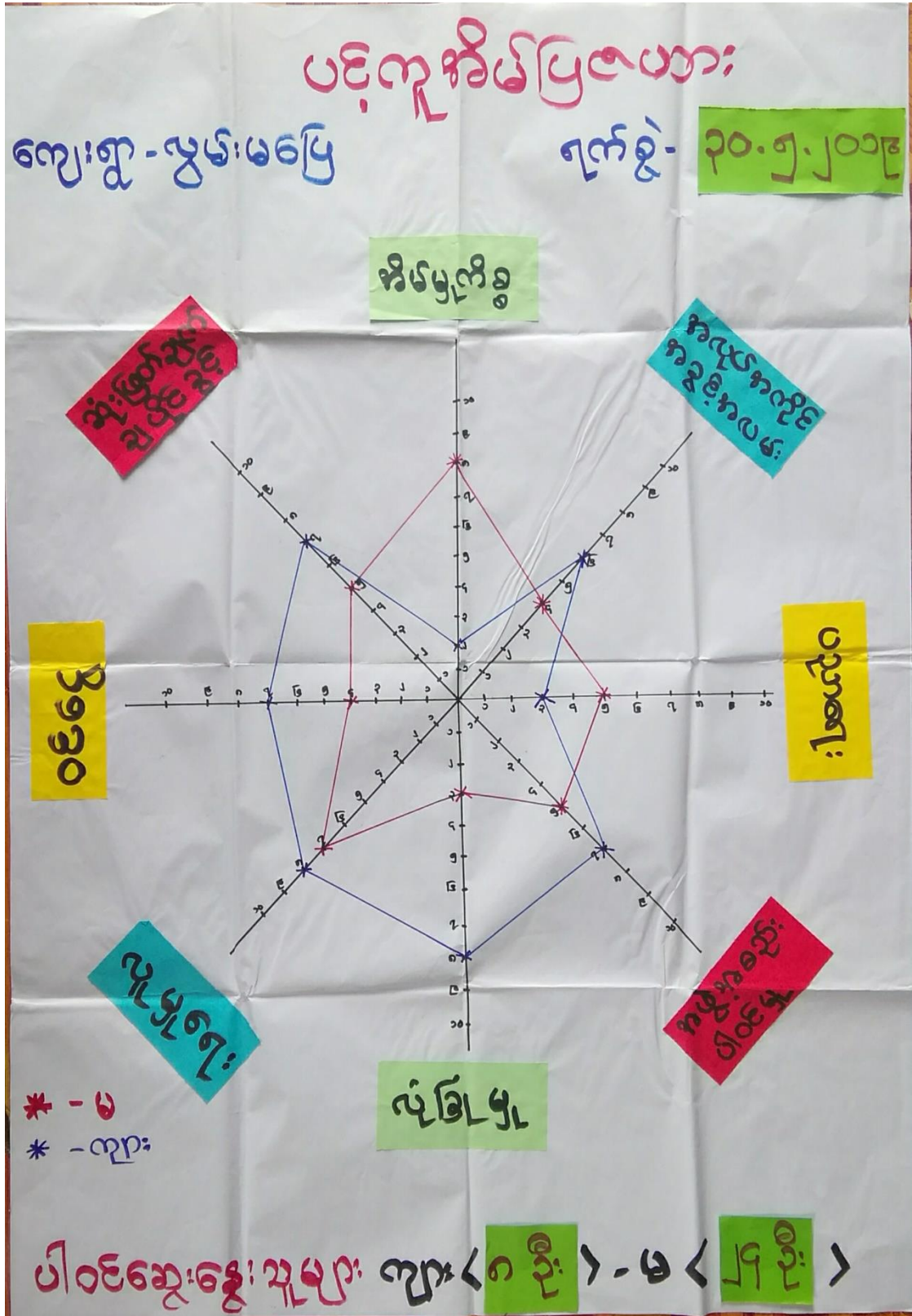

ကျား၊ မ ပင့်ကူအိမ်ပြု
ဆန်းစစ်သုံးသပ်ချက်များ

ကျေးရွာအမည် - လွမ်းမပြေ ရက်စွဲ - ၃၀-၅-၂၀၁၉
ပါဝင်ဆွေးနွေးသူများ - ကျား (၈) - မ (၂၄)

- အမျိုးသမီးများသည် လုံခြုံမှု၊ ဝင်ငွေ၊ အလုပ်အကိုင်အခွင့်အလမ်း၊ အဖွဲ့အစည်းပါဝင်မှု၊ လူမှုရေး၊ ဆုံးဖြတ်ချက်ချပိုင်ခွင့်တို့တွင် အားနည်းသည်။
- အမျိုးသမီးများသည် ပညာရေးနှင့် အိမ်မှုကိစ္စတို့တွင် အမျိုးသားများထက် အားသာနေရသည်ကို တွေ့ရသည်။
- အမျိုးသမီးများ ဝင်ငွေနည်းနေခြင်းမှာ အိမ်ထဲတွင်သာနေရပြီး အိမ်မှုကိစ္စများသာ လုပ်နေရသောကြောင့် ဖြစ်သည်။
- ကျေးရွာတွင် အမျိုးသမီးသီးသန့်အသိပညာပေးဆွေးနွေးပွဲများ လုပ်ပိုင်ခွင့်နှင့်လုပ်အားခများ တန်းတူပေးခြင်းဖြင့် ဖွံ့ဖြိုးရေးလုပ်ငန်းများဆောင်ရွက်ရာတွင် အမျိုးသမီးများအား လက်တွဲခေါ်ခြင်းဖြင့် ကူညီနိုင်မည်။

၅။ အရင်းအမြစ်အသုံးချမှုနှင့် ပိုင်ဆိုင်မှုပုံစံပြဿနာ (Asset Mapping)

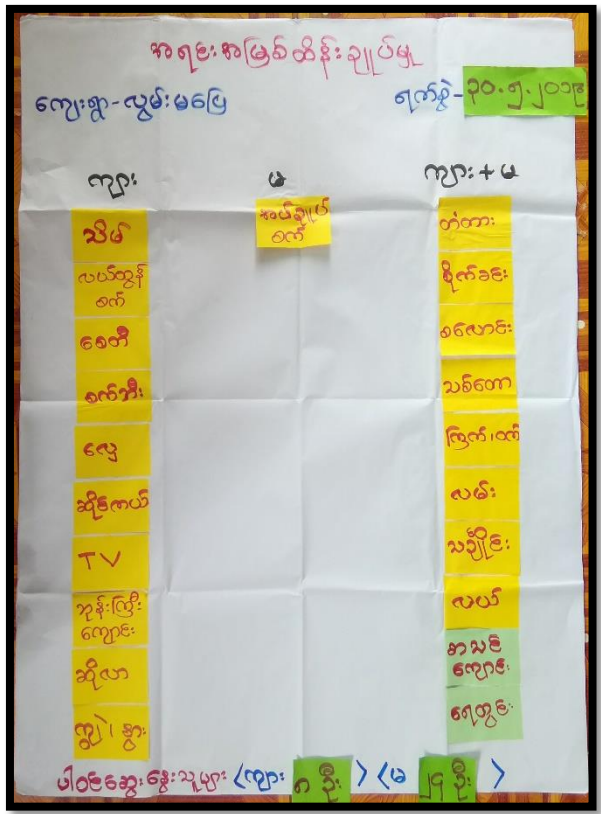
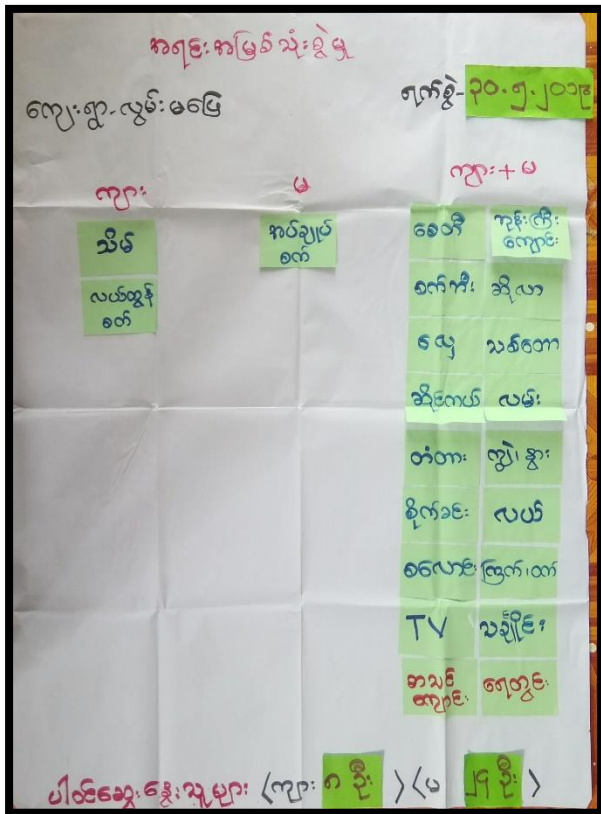

အရင်းအမြစ်အသုံးပြုမှု ထိန်းချုပ်မှု

ဆန်းစစ်သုံးသပ်ချက်များ

ကျေးရွာအမည် - လွမ်းမပြေ ရက်စွဲ - ၃၀-၅-၂၀၁၉
 ပါဝင်ဆွေးနွေးသူများ - ကျား (၈) - မ (၂၄)

- အိမ်ချုပ်စက်ကို အမျိုးသမီးများသုံးစွဲကြပြီး အမျိုးသမီးများသာ ထိန်းချုပ်ကြသည်။
- လယ်ထွန်စက်၊ TV ၊ စလောင်း၊ သင်္ချိုင်း၊ စေတီ၊ ဆိုင်ကယ်၊ စက်ဘီး၊ ဆိုင်ကယ်တို့ကို အမျိုးသား/သမီးများ သုံးစွဲကြပြီး အမျိုးသားများသာ ထိန်းချုပ်ကြသည်။
- အမျိုးသမီးများအား ဆုံးဖြတ်ချက်ချခြင်း၊ အကောင်အထည်ဖော်ဆောင်ရွက်ခြင်းတို့တွင် အမျိုးသမီးနှင့် တန်းတူဆွေးနွေးခြင်းဖြင့် ပစ္စည်းများတန်းတူပိုင်ဆိုင်ကြောင်းသိနိုင်သည်။

၆။အဖွဲ့အစည်းချိတ်ဆက်မှုပြဇယား (Veen Diagram)



အဖွဲ့အစည်းချိတ်ဆက်မှုပြဇယား
ဆန်းစစ်သုံးသပ်ချက်များ

ကျေးရွာအမည် - လွမ်းမပြေ ရက်စွဲ - ၃၀-၅-၂၀၁၉
ပါဝင်ဆွေးနွေးသူများ - ကျား (၈) - မ (၂၄)

- ကျေးရွာတွင်အုပ်ချုပ်ရေးအဖွဲ့သည် ကျေးရွာတွင်းအဖွဲ့အစည်းများနှင့် ဖွံ့ဖြိုးတိုးတတ်ရေးတွင် အဓိကဦးဆောင် သည်။
- ဂေါပက၊ ရပ်မိရပ်ဖ၊ မိခင်နှင့်ကလေးစောင့်ရှောက်ရေး၊ အပျို လူပျိုအဖွဲ့တို့သည် အဓိကပါဝင်သည်။
- မိခင်နှင့် ကလေးစောင့်ရှောက်ရေးအဖွဲ့တို့သည် အမျိုးသမီးအဖွဲ့များဖြစ်သည်။
- မြို့နယ်အုပ်ချုပ်ရေးမှူးရုံး၊ ရဲစခန်း၊ မြို့နယ်ပညာရေးမှူးရုံးတို့သည် ရွာတွင်းရှိ အုပ်ချုပ်ရေးမှူးများမှတစ်ဆင့် ဆက်သွယ်ဆောင်ရွက်သည်။

၇။ ကျေးရွာစီမံခန့်ခွဲမှုအထောက်အထားပြုကော်မတီဝင်များစာရင်း

ကျေးရွာစီမံခန့်ခွဲမှုကော်မတီဝင်များစာရင်း

ကျေးရွာ - လွမ်းမပြေ

ကျေးရွာအုပ်စု - ကော့မရိုင်း

စဉ်	အမည်	ရာထူး	ဖုန်းနံပါတ်
၁။	ဦးစောအယ်လား	ကျေးရွာစီထောက်ဥက္ကဋ္ဌ	09685257228
၂။	ဒေါ်ကပေါ်	ကျေးရွာစီထောက်ဥက္ကဋ္ဌ	-
၃။	ဦးချာရု	ဝယ်ယူရေးဆပ်ကော်မတီ	09455682295
၄။	ဒေါ်အိအိငြိမ်း	ဝယ်ယူရေးဆပ်ကော်မတီ	09455154312
၅။	ဦးစောရီမြင့်	လုပ်ငန်းလည်ပတ်ထိန်းသိမ်းရေး	09784830584
၆။	ဒေါ်မူးနော်နယ်	လုပ်ငန်းလည်ပတ်ထိန်းသိမ်းရေး	-
၇။	ဒေါ်သီတာသိမ့်	ကျေးရွာစာရင်းကိုင်	09255858224
၈	ဦးစောဌေးဦး	စောင့်ကြည့်ကြီးကြပ်ရေးဆပ်ကော်မတီ	09784838584
၉။	ဒေါ်အဲ့အဲ့ဖိုး	စောင့်ကြည့်ကြီးကြပ်ရေးဆပ်ကော်မတီ	-
၁၀။	ဦးပေါ်တော	ဝေဖန်အကြံပြုကိုယ်စားလှယ်	-
၁၁။	ဒေါ်မဲမဲ	ဝေဖန်အကြံပြုကိုယ်စားလှယ်	09457390147
၁၂။	ဦးချစ်သောင်း	ကျေးရွာစေတနာ့ဝန်ထမ်း	09421329097

၈။ ကျေးရွာအချက်အလက်များ (PC 1)

ပုံစံ - ၈ - ၁ ကျေးရွာအခြေခံအချက်အလက်များ (Form PC 1)

လမ်းညွှန်ချက်၊ ကျေးရွာတစ်ရွာသို့ ပထမဆုံးမိတ်ဆက်ဧည့်သည်အဖြစ်အရောက်သောအခါ လူထုစည်းရုံးရေးမှူးသည်	
ကျေးရွာခေါင်းဆောင်များအားကျေးရွာအချက်အလက်များကိုပေတ္တာရပ်ခံ၍တောင်းခံရသည်။ ဤအချက်အလက်များကိုစီမံကိန်းမိတ်ဆက်အစည်းဝေးပတ်ဝန်းကျင်တောင်းခံရမည်။ စီမံကိန်းမိတ်ဆက်အစည်းဝေးတွင် လူထုစည်းရုံးရေးမှူးသည် ဤအချက်အလက်များအားစစ်ဆေးပြီး မှန်ကန်အောင်ပြုလုပ်ရမည်။ ပြီးနောက်တွင် လူထုစည်းရုံးရေးမှူးမှ သတင်းအချက်အလက်ထံသို့ Tablets မှ တဆင့်ဖြည့်သွင်းရမည်။	
ကျေးရွာခေါင်းဆောင် အမည် ဦးချာဂျ	ကျေးရွာခေါင်းဆောင်၏ ဖုန်းနံပါတ် ၀၇-၇၇၁၅၇၉၉၇၄
ပြည်နယ်တိုင်းဒေသကြီး ကရင်	မြို့နယ် ဖျဉ်းကွဲ
	ကျေးရွာအုပ်စု ကျေးရွာစု
	ကျေးရွာ ဖျဉ်းမမြေ

ကား လူဦးရေ

လူမျိုးစု	အိမ်ထောင်စုအရေအတွက်	ကိုးကွယ်သည့်ဘာသာ	အိမ်ထောင်စုအရေအတွက်
လူမျိုးစု (၁) ခလော	၄၆	ဘာသာ(၁) ဗုဒ္ဓဘာသာ	၄၆
လူမျိုးစု (၂) -----		ဘာသာ(၂) -----	
လူမျိုးစု (၃) -----		ဘာသာ(၃) -----	
လူမျိုးစုရော -----		ဘာသာရော -----	
အခြား			
	အရေအတွက်		
မသန်စွမ်းသူများ	၃		
သက်ကြီးရွယ်အိုများ (၆၅ နှစ် နှင့် အထက်)	၁၈		
စစ်သေးရှောင်			

	အမျိုးသား(အရောင်းကွက်)	အမျိုးသမီး(အရောင်းကွက်)	စုစုပေါင်းအရောင်းကွက်
လူဦးရေ	၁၂၉	၁၄၆-	၂၇၅ -
လူမျိုးစု (၀) -			
လူမျိုးစု (၂)-----			
လူမျိုးစု (၃)-----			
အခြား			
အိမ်ထောင်ဦးစီး	၃၆	၁၀	၄၆ -

(ခ) အခြေခံအဆောက်အအုံ အသုံးအဆောင်များ

စာသင်ကျောင်း	အမှတ် ခြံမပါ	ကျန်းမာရေး	အမှတ် ခံမပါ	ဘာသာရေးအဆောက် အအုံများ	အမှတ် ခြံမပါ
အထက်တန်းကျောင်း	<input type="checkbox"/>	ဆေးရုံ	<input type="checkbox"/>	စေတီ	<input checked="" type="checkbox"/>
အလယ်တန်းကျောင်း	<input type="checkbox"/>	ကျန်းမာရေးဌာန	<input type="checkbox"/>	ဘုန်းကြီးကျောင်း	<input checked="" type="checkbox"/>
မူလတန်းကျောင်း	<input type="checkbox"/>	ကျန်းမာရေးဌာနခွဲ	<input type="checkbox"/>	ဟိန္ဒူဘုရားကျောင်း	<input type="checkbox"/>
ပျော်ရွှင်ကျောင်း	<input type="checkbox"/>	ဆေးပေးခန်း	<input type="checkbox"/>	ရေပူယာန်ကျောင်း	<input type="checkbox"/>
အခြား	<input type="checkbox"/>	အခြား	<input type="checkbox"/>	ဝါး	<input type="checkbox"/>
				အခြား	<input type="checkbox"/>
မှတ်ချက်		မှတ်ချက်		မှတ်ချက်	

46

(ဂ) ကျွမ်းကျင်သူများမှတ်တမ်း (ကျေးရွာတွင်နေထိုင်သော သို့မဟုတ် တခြားရွာမှလာရောက်သောကျွမ်းကျင်သူများ)

(၁) စာသင်ကျောင်း			(၂) ကျန်းမာရေး			(၃) လက်မှုပညာရှင်		
	ရွာတွင်နေထိုင်သူ	အခြားရွာမှလာသူ		ရွာတွင်နေထိုင်သူ	အခြားရွာမှလာသူ		ရွာတွင်နေထိုင်သူ	အခြားမှလာ
မူလတန်းပြဆရာ/မ	<input type="checkbox"/>	<input type="checkbox"/>	ဆရာဝန်	<input type="checkbox"/>	<input type="checkbox"/>	လက်သမား	<input checked="" type="checkbox"/>	<input type="checkbox"/>
အထက်တန်းပြဆရာ/မ	<input type="checkbox"/>	<input type="checkbox"/>	လက်ထောက်ကျန်းမာရေးမှူး	<input type="checkbox"/>	<input type="checkbox"/>	ပန်းရုံ	<input type="checkbox"/>	<input type="checkbox"/>
အလယ်တန်းပြဆရာ/မ	<input type="checkbox"/>	<input type="checkbox"/>	အမျိုးသမီးကျန်းမာရေးဆရာမ	<input type="checkbox"/>	<input type="checkbox"/>	လျှပ်စစ်ကျွမ်းကျင်ပီးသမား	<input type="checkbox"/>	<input type="checkbox"/>
မူကြိုဆရာ/မ	<input type="checkbox"/>	<input type="checkbox"/>	သားဖွားဆရာမ	<input type="checkbox"/>	<input type="checkbox"/>	ရေပိုက်သွယ်သူ	<input type="checkbox"/>	<input type="checkbox"/>
အခြား	<input type="checkbox"/>	<input type="checkbox"/>	ပြည်သူ့ကျန်းမာရေးလုပ်သား	<input checked="" type="checkbox"/>	<input type="checkbox"/>	စက်ပြင်ဆရာ	<input checked="" type="checkbox"/>	<input type="checkbox"/>
မှတ်ချက်			မှတ်ချက်			မှတ်ချက်		

(ဃ) ကျေးရွာသို့ ရောက်ရှိနိုင်သည့်လမ်းအခြေအနေ / ကျေးရွာတစ်ရွာသည် ၎င်း၏ကျေးရွာအုပ်စုနှင့် ဆက်သွယ်ထားသောလမ်းအခြေအနေ (အောက်ပါတို့ကိုစိုင်းပါ)

- ကျောက်ကြမ်းလမ်း ကတ္တရာလမ်း ကွန်ကရစ်လမ်း မော်တော်ဆိုင်ကယ်လမ်း
 ကျောက်ခင်းလမ်း မြေသားလမ်း လူသွားလမ်း အခြား _____

(င) ကျေးရွာဖွံ့ဖြိုးမှုစီမံချက်

ပိုင်းပါ

(၁) လူထုပဏာမပြုစီမံကိန်းမစတင်မှီ ဤကျေးရွာတွင်ကျေးရွာဖွံ့ဖြိုးမှု ရှိပါသည်/မရှိပါ/မသိပါ

စီမံချက်ရှိခဲ့ပါသလား?

(၂) ရှိခဲ့ပါလျှင် ဤစီမံချက်ကို မည်သည့် ခုနှစ်တွင်ပြင်ဆင်ခဲ့ပါသနည်း? နှစ်-----/မသိပါ

(၃) ဤစီမံချက်ကို ဖြေ နယ်မှအတည်ပြုခဲ့ပါသလား? ပြုခဲ့ပါသည်/မပြုခဲ့ပါ /မသိပါ

(စ) ဝန်ဆောင်မှုအစေး

(၁) ဤကျေးရွာ၏လုပ်ငန်းကျေးရွာအုပ်စု၏လုပ်ငန်းအထိရောက်မှုပိုင်ဆိုင်မှုကွာခြားမှုသနည်း? မိုင် ၃.၅ မြေ

(၂) ဤကျေးရွာမှ ၎င်းကျေးရွာအုပ်စု၏လုပ်ငန်းအထိသွားလာရာတွင်ကြာမြင့်သည့်အချိန်။

ခြောက်သွေ့ရာသီတွင်ကြာချိန် ၂၀ မိနစ် ထော်လာဂျီ/မော်တော်ဆိုင်ကယ်/ခြေလျင်/လား/မော်တော်ဘုတ်/

အခြား -----

မိုးရာသီတွင်ကြာချိန် ၃၀ မိနစ် ထော်လာဂျီ/မော်တော်ဆိုင်ကယ်/ခြေလျင်/လား/မော်တော်ဘုတ်/

အခြား -----

(ဆ) ပတ်ဝန်းကျင်ဆိုင်ရာသဘာဝဘေးအန္တရာယ်

ဤကျေးရွာတွင်ကြေးခြင်းကဲ့သို့ သဘာဝဘေးအန္တရာယ်ကျရောက်မှုခြင်း ရှိပါသလား။

မရှိပါ ရှိပါသည် ရှိလျှင်ဖော်ပြပါ-----

(ဂ) ကျေးရွာတွင် ဇွဲစည်းထားသော အဖွဲ့အစည်းများ

လူထုလုပ်ငန်းစဉ်များမတိုင်မီ ဤကျေးရွာတွင် ကျေးရွာဖွံ့ဖြိုးရေးအဖွဲ့အစည်း အစိုးရ(သို့)ရွာသားများကိုယ်တိုင်(သို့) စီမံကိန်းတစ်ခုခု ဇွဲစည်းထားသည့် အဖွဲ့အစည်းများရှိပါသလား။

(၁) -----

(၂) -----

(ဈ) အထွေထွေအုပ်ချုပ်ရေး ဦးစီးဌာန (GAD) မှ မှတ်တမ်းတင်ထားခြင်း

ဤကျေးရွာသည် အထွေထွေအုပ်ချုပ်ရေး ဦးစီးဌာန (GAD) မှ မှတ်တမ်းတင်ထားမှု ရှိပါသလား။

မရှိပါ ရှိပါသည်

ကျေးရွာခေါင်းဆောင်

အမည် ဦးဗျာ

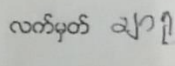
လက်မှတ်  နေ့စွဲ ၂၀. ၅. ၂၀၁၉

လူထုစည်းရုံးရေးမှူး

အမည် ဒေါ်စမမြို့သူ

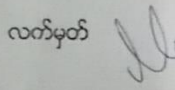
လက်မှတ်  နေ့စွဲ ၂၀. ၅. ၂၀၁၉

၈။ စီမံကိန်းစက်ဝန်းအချိန်ဇယား(PC 2)

ပုံစံ - ၀ - ၂ - စီမံကိန်းစက်ဝန်းအချိန်ဇယား (PC 2)

လမ်းညွှန်ချက်၊ သက်ဆိုင်ရာလူထုစည်းရုံးရေးမှူး/လက်ထောက်နည်းပညာမှူးများမှ စီမံကိန်းစက်ဝန်းအဆင့်တစ်ခုစီပြီးစီးတိုင်း ကျေးရွာနှင့် ကျေးရွာအုပ်စုအတွက် ဤပုံစံကို ဖြည့်သွင်းရမည်။ စည်းရုံးရေးမှူး/လမ်းညွှန် အမည် ဒေါ်ခင်မြနွဲ့

ဇွန် ၃၀.၅.၂၀၁၇ ကိုယ်စားပြုအဖွဲ့ဝင်များ စက်ဝန်း(၁) စက်ဝန်း(၂) စက်ဝန်း(၃) စက်ဝန်း(၄)

မြည်နယ်/တိုင်း ကရင်၊ မြို့နယ် ထိုင်းရှည်၊ ကျေးရွာအုပ်စု ကော့မရိုင်၊ ကျေးရွာ လှမ်းမမြေ

စီမံကိန်းဆောင်ရွက်မှုအဆင့်များ	ဇွန်		အစည်းအဝေးတွင်တက်ရောက်သူအရေအတွက်						
	တက်သည့် ဇွန်	ပြီးဆုံး သည့်ဇွန်	အမျိုးသား အရေအတွက်	အမျိုးသမီး အရေအတွက်	အိမ်ထောင်စု အရေအတွက်	လူဦးရေတက်သူ အရေအတွက်နှင့် လူဦးရေအရေအတွက်	အိမ်ထောင်စု ခေါင်း	အိမ်ထောင်စု %	
၁။ ကျေးရွာစီမံကိန်း မိတ်ဆက်အစည်းအဝေး	30.5.19	30.5.19	8	24	32	66က	32	46	69.5
၂။ ကျေးရွာခွဲခြားရေး စီမံချက်ရေးဆွဲခြင်းအစည်းအဝေး	30.5.19	30.5.19	8	24	32	66က	32	46	69.5
၃။ ကျေးရွာအုပ်စု လုပ်ငန်းဆောင်ရွက်ချက်စာတမ်း အစည်းအဝေး									
၄။ မြို့နယ်အဆင့် စီမံကိန်းရေးဆွဲရေး နှင့် အကောင်အထည်ဖော်ရေးကော်မတီ၏ စီမံကိန်း သုံးသပ်မှု အစည်းအဝေး			မလို	မလို	မလို				
၅။ မြို့နယ် စီမံကိန်းရေးဆွဲရေး နှင့် အကောင်အထည်ဖော်ရေး ကော်မတီ၏ဆုံးဖြတ်ချက်ကို ရွာသို့ အသိပေး အကြောင်းကြားသည့် အစည်းအဝေး									
၆။ စီမံကိန်းလုပ်ငန်းခွဲစီမံချက်ရေးဆွဲခြင်း အစည်းအဝေး									
၆.၁။ စီမံကိန်းလုပ်ငန်း အကောင်အထည်ဖော် ရေးဆွဲခြင်း									

၅။ မြို့နယ်စီမံကိန်းရေးဆွဲရေးနှင့်အကောင်အထည်ဖော်ရေး ကော်မတီ၏ဆုံးဖြတ်ချက်ကိုရွာသို့ အသိပေးအကြောင်း ကြားသည့်အစည်းအဝေး									
၆။ စီမံကိန်းလုပ်ငန်းခွဲစီမံချက်ရေးဆွဲခြင်း အစည်းအဝေး	မလို	မလို	မလို	မလို	မလို	မလို	မလို	မလို	မလို
၆.၁။ စီမံကိန်းလုပ်ငန်းအကောင်အထည်ဖော် ရေးဆွဲခြင်း									
၆.၂။ ဝယ်ယူရေးအစီအစဉ် ရေးဆွဲခြင်း									
၆.၃။ ဘဏ္ဍာရေးကုန်ကျမှု လျာထားအစီအစဉ် ရေးဆွဲခြင်း									
၆.၄။ မြင်/ထိန်းအစီအစဉ် ရေးဆွဲခြင်း									
၇။ စီမံကိန်းလုပ်ငန်းခွဲ တိုးတက်မှု စောင့်ကြည့် အစည်းအဝေး	မလို	မလို	မလို	မလို	မလို	မလို	မလို	မလို	မလို
၇.၁။ အစည်းအဝေး ပထမအကြိမ်									
၇.၂။ အစည်းအဝေး ဒုတိယအကြိမ်									
၇.၃။ အစည်းအဝေး တတိယအကြိမ်									
၈။ စီမံကိန်းလုပ်ငန်းခွဲ အပြီးသတ်စစ်ဆေးခြင်း အစည်းအဝေး									
၉။ လူထုစစ်ဆေးပွဲအစည်းအဝေး									

<က> အုပ်စုဖွဲ့ဆွေးနွေးမှုများမှတစ်ပြသောအခက်အခဲ
 အတားအဆီးများ

လှုပ်ခတ်မိမိမရှိစွာဖြင့်၊ တင်းပျားလော့၊ အန္တရာယ်ရှိခြင်း။ ၎င်းကား ဝ မ ဝ ကျား+မ

တစ်မရှိစွာပါးစိုက်ပျိုးရန်အခက်ခဲခြင်း။ ၎င်းကား ဝ မ ဝ ကျား+မ

ရေ အန္တရာယ်ကကွယ်လေးနည်းပညာအသိပညာ
 အားနည်းစွာ အသက်အန္တရာယ်ရှိခြင်း ဝ ကျား၊ ၎င်းမ ဝ ကျား+မ

ဆေးပေးခန်းမရှိစွာကျန်းမာရေးအတွက်အခက်အခဲ
 ရှိခြင်း။ ဝ ကျား၊ ၎င်းမ ဝ ကျား+မ

<ခ> အုပ်စုဖွဲ့ဆွေးနွေးမှုများမှတစ်ပြသောအခက်အခဲ
 အတားအဆီးများ

ရေ ယင်းရေးရရှိရန်။ ၎င်းကား ဝ မ ဝ ကျား+မ

တစ်ရရှိရန် ၎င်းကား ဝ မ ဝ ကျား+မ

ဆေးပေးခန်းရရှိရန် ဝ ကျား၊ ၎င်းမ ဝ ကျား+မ

ရေ အန္တရာယ်ကကွယ်လေးနည်းပညာရရှိစေရန်။ ဝ ကျား၊ ၎င်းမ ဝ ကျား+မ

ဂ။ လူထုစီမံကိန်း၏ လာမည့် (၄) နှစ်အတွက် အကျုံးဝင်သော ဦးစားပေး ဖွံ့ဖြိုးတိုးတက်မှု လုပ်ငန်း အစီအစဉ်များအားဖော်ပြပါ။

ဦးစားပေး အဆင့် သတ်မှတ်ချက်	ကျေးရွာအတွက် ဦးစားပေး ဖွံ့ဖြိုးတိုးတက်မှု လုပ်ငန်းစဉ်များ	အဆိုပြုသူ (အမျိုးသားများ/ အမျိုးသမီးများ/ အမျိုးသား+ အမျိုးသမီး)	အခန်းကဏ္ဍ	ခန့်မှန်း ကုန်ကျ စရိတ်	အကျိုးခံစားခွင့်ရှိသူခန့်မှန်းခြေအရေအတွက်		
					ကျား	မ	ပေါင်း
၁	ဇွန်ညွန့်ရွာချင်းဆက်လမ်း ဖြန့်လမ်းခင်းခြင်း။	က+မ	လမ်း	၂၅၀၀၀၀	၂၅၀	၂၅၀	၅၀၀
၂	တံတားတစ်ဆောက်လုပ်ခြင်း။	က	တံတား				
၃	မူလတန်းကျောင်း တည်ဆောက်ခြင်း။	က+မ	ကျောင်း	၂၇၀၀၀၀			
၄	ဆေးပေးခန်းတည်ဆောက်ခြင်း။	မ	ဆေးခန်း	၁၀၀၀၀၀			
၅	ကျေးစခန်းရွာချင်းဆက်လမ်း ဖြန့်လမ်းခင်းခြင်း။	က+မ	လမ်း				

ဃ။ လူထုစီမံကိန်း၏ လာမည့် (၄) နှစ်အတွက် အကျုံးမဝင်သော ဦးစားပေး ဖွံ့ဖြိုးတိုးတက်မှု လုပ်ငန်း အစီအစဉ်များအားဖော်ပြပါ။

အဆင့်	ကျေးရွာအတွက် ဦးစားပေး ဖွံ့ဖြိုးတိုးတက်မှု လုပ်ငန်းစဉ်များ	အဆိုပြုသူ (အမျိုးသားများ/ အမျိုးသမီးများ/ အမျိုးသား+ အမျိုးသမီး)	အခန်းကဏ္ဍ
၁	မြို့အနီးရာယံကဏ္ဍပိတ်ဆို့ခြင်း	မ	
၂	နည်းပညာ အိမ်ထွင်းမှုသစ်တန်း	မ	
၃	ထပ်ပျော့သစ်တန်း	မ	
၄			
၅			

ခေါင်းဆောင်၊ ကျေးရွာစီမံကိန်းအထောက်အကူပြုကော်မတီမှအတည်ပြုသည်။

အမည် ဦးဥက္ကဋ္ဌ လက်မှတ် ဥက္ကဋ္ဌ နေ့စွဲ ၃၀.၅.၂၀၁၄

၁၁။ ကျေးရွာပထမအကြိမ်အစည်းအဝေးမှတ်တမ်း။

ကျေးရွာ - လွမ်းမပြေ မြို့နယ် - လှိုင်းဘွဲ့
 ကျေးရွာအုပ်စု - ကော့မရိုင်း ရက်စွဲ - ၃၀-၅-၂၀၁၉

အစည်းဝေးကျင်းပသည့်နေရာ - လွမ်းမပြေဘုန်းကြီးကျောင်း

အစည်းအဝေးတတ်ရောက်လာသူများအား PC-11 ကောက်ယူခဲ့ပါသည်။ လူထုပဟိုပြုစီမံကိန်း အစည်း အဝေးကို နံနက် (၁၀း၀၀) နာရီတွင် ကျင်းပခဲ့သည်။ ထို့နောက် ကော့မရိုင်းအုပ်စုအုပ်ချုပ်ရေးမှူး ဦးစောရွှေသိန်းမှ အဖွင့်မှာစကားပြောကြားခဲ့ပြီး ပြောကြားရာတွင် ကိုယ့်ကျေးရွာဖွံ့ဖြိုးတိုးတတ်ဖို့လိုအပ်ချက်များ၊ အခက်အခဲများကို တတ်ညီလက်ညီပါဝင် ဆွေးနွေးရန် ပြောကြားခဲ့ပါသည်။ ဆက်လက်ပြီး ကျေးရွာသို့သွားရောက်သော စီမံကိန်းဝန်ထမ်း များမှ အစည်းဝေးတတ်ရောက်သူများအား မိတ်ဆက်ပေးခဲ့ကြ ပါသည်။

ပထမဦးစွာ ပထမအကြိမ်၊ ဒုတိယအကြိမ်အစည်းအဝေးပြုလုပ်ခြင်း၏ ရည်ရွယ်ချက်ကို ရှင်းပြခဲ့ပါသည်။ ထို့နောက် စီမံကိန်းမိတ်ဆက် (၁၅) ချက်ကို ပြောကြားကာ ၎င်းတို့အုပ်စုရနိုင်မည့် ရန်ပုံငွေအကြောင်းရှင်းပြခဲ့ ပါသည်။ စုစုပေါင်း (၇) ရွာ၏ လူဦးရေ (၄၈၃၄) ယောက်ရှိသောကြောင့် ရန်ပုံငွေ (၅၅,၀၀၀,၀၀၀) ရရှိမည် ဖြစ်ကြောင်းများကို ရှင်းပြခဲ့ပါသည်။ ပြီးလျှင် လူမှုဆန်းစစ်ခြင်းများကိုလည်း ပြန်လည်သုံးသပ်အတည်ပြုခဲ့ကြ ပါသည်။

ထို့နောက် အခက်အခဲ၊ ပြဿနာ၊ အတားအဆီး၊ မျှော်မှန်းချက်များအား ပြန်လည်သုံးသပ်အတည်ပြုခဲ့ ပါသည်။ ဒုတိယစက်ဝန်းအတွက် ဖွံ့ဖြိုးရေးလုပ်ငန်းများကို ပြန်လည်ရွေးချယ်ခဲ့သည်။ စီမံကိန်း၏ အကျိုးဝင်၊ အကျိုးမဝင်လုပ်ငန်းများ၊ အကာအကွယ်များ ၎င်းတို့ကို ရှင်းလင်းတင်ပြခဲ့ပါသည်။ ကျေးရွာစီမံခန့်ခွဲမှုအဖွဲ့များ ကိုလည်း ပြန်လည် ပြန်လည်အတည်ပြုခဲ့ပါသည်။ ဆောင်ရန်၊ ရှောင်ရန်များကိုလည်း ရှင်းပြခဲ့ပါသည်။

နောက်ဆုံးတွင် တာဝန်ကျဝန်ထမ်းမှ အစည်းအဝေးတတ်ရောက်လာသူများအား နောင်လာမည့် အစီအစဉ်များကို အသေးစိတ်ရှင်းပြပြီး နောက်အစည်းအဝေးတွင် တတ်ကြံစွာပါဝင်ဆွေးနွေးပေးပါရန် ပြောကြားခဲ့ပါသည်။ ကျေးရွာစီထောက်ဥက္ကဋ္ဌမှ ကျေးဇူးတင်စကားပြောကြားပြီး အစည်းအဝေးကို ပိတ်သိမ်းခဲ့ပါသည်။

၁၂။ ကဏ္ဍအလိုက်ဦးစားပေးလုပ်ငန်းချုပ်ငယ်များ

"ကဏ္ဍအလိုက် ဦးစားပေးလုပ်ငန်း ချုပ်ငယ်များ"

ကျေးရွာ - လွမ်းမပြေ

ကျေးရွာအုပ်စု - ကော့မရိုင်း

ကဏ္ဍ	ဦးစားပေးအဆင့်	လုပ်ငန်းအမျိုးအစား	အဆိုပြုသူ			ခုနှစ်	ထောက်ပံ့မည့် အဖွဲ့စည်း (သို့) ဌာန	မှတ်ချက်
			ကျား	မ	ကျား + မ			
အခြေခံအဆောက်အအုံကဏ္ဍ (လမ်း၊ ရေရရှိရေး၊ မီးလင်းရေး)	၁	ရွာချင်းဆက်လမ်းမြေနှိလမ်းခင်းခြင်း။			√	၂၀၁၉	CDD, DRD	
	၂	တံတားတံဆောက်လုပ်ခြင်း။	√			၂၀၂၀	CDD, DRD	
	၃	ရွာချင်းဆက်လမ်းမြေနှိလမ်းခင်းခြင်း။			√	၂၀၂၀	CDD, DRD	
လူမှုပွားရေးရေးအခန်းကဏ္ဍ (ကျန်းမာရေးနှင့် ဆိုင်သော အဆောက်အအုံများနှင့် အခြားလိုအပ်ချက်များ)	၁	မူလတန်းကျောင်းတည်ဆောက်ခြင်း။			√	၂၀၂၀	CDD, DRD	
	၂	ဆေးပေးခန်းတည်ဆောက်ခြင်း။		√		၂၀၂၂	CDD, DRD ကျန်းမာရေးဌာန	
	၃	မြွေအန္တ ရာယ်ကာကွယ်ရေးနည်းပညာ		√		၂၀၂၃		
အသက်မွေးဝမ်းကျောင်းကဏ္ဍ	၁	အိမ်တွင်းမူသင်တန်း		√		၂၀၂၀	အိမ်တွင်းမူသင်တန်းကျောင်း	
	၂	စိုက်ပျိုးရေး၊ မွေးမြူရေးသင်တန်း			√	၂၀၂၀	စိုက်ပျိုးမွေးမြူရေး ဌာန	

