



ပြည်ထောင်စုသမ္မတ မြန်မာနိုင်ငံတော်အစိုးရ  
 စိုက်ပျိုးရေး၊ မွေးမြူရေးနှင့် ဆည်မြောင်းဝန်ကြီးဌာန  
 ကျေးလက်ဒေသဖွံ့ဖြိုးတိုးတက်ရေးဦးစီးဌာန  
 Community Driven Development Project

လူထုဗဟိုပြုစီမံကိန်း

ကျေးရွာဖွံ့ဖြိုးရေးအစီအစဉ်



ကြိမ်ကုန်းကျေးရွာ

လှိုင်းဘွဲ့မြို့နယ်၊ ကရင်ပြည်နယ်။

၂၀၁၉ ခုနှစ်

## မာတိကာ

စဉ်	အကြောင်းအရာ	စာမျက်နှာ
၁။	လှိုင်းဘွဲ့မြို့နယ်အခြေပြမြေပုံ .....	၃
၂။	ကျေးရွာမြေပုံ (တည်နေရာ) .....	၄
၃။	အုပ်စုတွင်ပါဝင်သော ကျေးရွာများစာရင်း: .....	၅
၄။	ကျေးရွာအခြေခံအချက်အလက်များ (ကျေးရွာသမိုင်းကြောင်း) .....	၆
၅။	လူထုပူးပေါင်းပါဝင်သော လူမှုဆန်းစစ်ခြင်းနှင့် အကဲဖြတ်ခြင်း လုပ်ငန်းစဉ် (PSA/PRA) အကျဉ်းချုပ်ဇယား: .....	၁၁
၆။	ကျေးရွာဖွံ့ဖြိုးရေးအစီအစဉ်အတွက်အသုံးပြုခဲ့သော PRA tools တစ်ခုချင်းစီအတွက် သုံးသတ်ချက်များ	
	၁။ ကျေးရွာလူမှုရေးနှင့်အရင်းအမြစ်ပြမြေပုံ(Social Map) .....	၁၂
	၂။ ရာသီခွင်ပြပြကွဲဒီဇိုင်း(Seasonal Cleander) .....	၁၃
	၃။ ဥစ္စာနေကြွယ်ဝမှုပြဇယား (Wealth Ranking) .....	၁၄
	၄။ ကျား၊မ ပင့်ကူအိမ်သုံးသပ်ခြင်း(Cob Web) .....	၁၅
	၅။ အရင်းအမြစ်အသုံးချမှုပုံစံပြဇယား(Asset Mapping) .....	၁၇
	၆။ အဖွဲ့အစည်းချိတ်ဆက်မှုပြဇယား (Veen Diagram).....	၁၈
၇။	ကော်မတီဝင်များရွေးချယ်ခြင်းနှင့် ကျေးရွာဖွံ့ဖြိုးရေးအစီအစဉ် ဆောင်ရွက်မှုမှတ်တမ်း: ....	၁၉
၈။	ကျေးရွာအချက်အလက်များ(PC 1) .....	၂၀
၉။	စီမံကိန်းစက်ဝန်းအချိန်ဇယား(PC 2) .....	၂၄
၁၀။	ကျေးရွာဖွံ့ဖြိုးရေးဦးစားပေးအစီအစဉ် (PC 3) .....	၂၅
၁၁။	အစည်းဝေးမှတ်တမ်းများ: .....	၂၈
၁၂။	ကဏ္ဍအလိုက်ဦးစားပေးဖွံ့ဖြိုးရေးလုပ်ငန်းစဉ်များ: .....	၂၉

၁။ လိုင်းဘွဲ့မြို့နယ်အခြေပြမြေပုံ

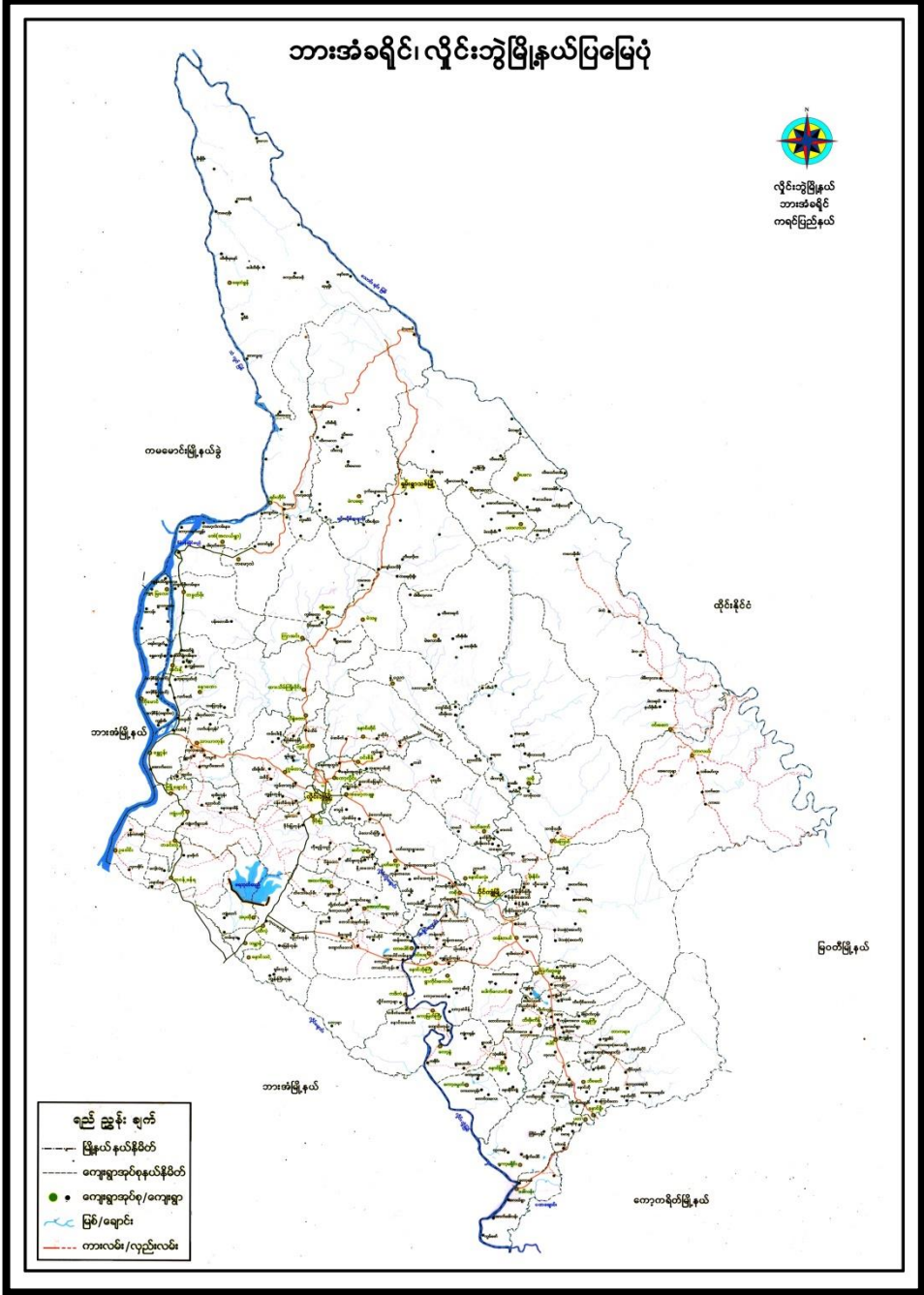



၃။ အုပ်စုတွင် ပါဝင်သော ကျေးရွာစာရင်း

၁။ ကော့မရိုင်း

၂။ တမံဦး

၃။ လှကမန်း

၄။ အပံလံကုန်း

၅။ ကြိမ်ကုန်း

၆။ လွမ်းမပြေ

၇။ ကျိုက်ပေါင်



**၄။ ကျေးရွာအခြေခံအချက်အလက်များ (ကျေးရွာသမိုင်းကြောင်း)**

**ကြိမ်ကုန်းကျေးရွာသမိုင်းကြောင်းအကျဉ်း**

၁။  
 \* ကရင်ပြည်နယ်၊ လျိုင်၊ ကွဲဖြဲနယ်၊ ပိုင်ကဲဖြဲနယ်၌ ဇိမ်ကုန်းရွာ မှတ်တမ်း \*  
 ဟိုကရင်က ဇိမ်ကုန်းရွာ မဖြစ်ခင်မှာ ဇိမ်ကျွန်း တောတောင်ကနေ  
 ကရင်ကျက်ရှိခဲကံ၊ ဘိုးဘွား၊ ဖွားဖွား၊ တွေက ဇိမ်ကုန်းရွာဟု ခေါ်ဆို  
 ရရှိခဲ့ပါသည်။

( ဇိမ်ကုန်းပိုင် ) မိမိတစ်လုံး - ကဘိုး၊ ဦးနေသင့်၊ ဒေါက် နောင်ခွီရွာ  
 ကဘိုးသည် ဇိမ်ကုန်းတောတောင်ထဲကို မိဘားစုစားဝတ်နေရေး ကတွက်  
 တောင်ယာ - လယ်လုပ် ခက်ခက်ခဲခဲ ခြိုးစားနေရပါသည်။

( ကုန်းကြီးပိုင် ) မိမိ-နှစ်လုံး - ကဘိုး၊ ဘာဘဲသိန်း၊ ဒေါက်၊ မင်းရှည်ရွာ၊  
 ကဘိုးသည် ကုန်းကြီးတောတောင်ထဲကို မိဘားစု စားဝတ်နေရေး အတွက်  
 တောင်ယာ လယ်လုပ် ခက်ခက်ခဲခဲ ခြိုးစားနေရပါသည်။  
 ကဘိုး၊ ဘိုးခိုင်၊ ဒေါက် ကေါ့ဝါလယ်ရွာ  
 ကဘိုးသည် ကုန်းကြီးတောတောင်ထဲကို မိဘားစု စားဝတ်နေရေး ကတွက်  
 တောင်ယာ - လယ်လုပ် ခက်ခက်ခဲခဲ ခြိုးစားနေရပါသည်။

ဇိမ်ကုန်းပိုင် မိမိချစ်

၁။ ဦးအတူဖိုး - ၂။ ဦးရွှေသူ ၃။ ဦးရွှေတိန်  
 ၄။ ဦးရွှေလုံး ၅။ ဦးကျော်ထေ ၆။ ဦးရွှေကျယ်  
 ၇။ ဦးစောငယ် ၈။ ဦးတူးလှ ၉။ ဦးအမျိုး

၁၀။ ဦးထိန်ဖိုး - မိမိချစ် ၁၀။ လုံး ရှိခဲ့ပါသည်

ကုန်းကြီးပိုင် မိမိချစ်

၁။ ဒေါ်နီကျွဲ - ၂။ ဒေါ်မူဖြူ ၃။ ဒေါ်ခိုင်မေ  
 ၄။ ဦးပိုင်ပိုင် ၅။ ဒေါ်ဖိုးကလုံ - မိမိချစ် - ၅။ လုံး ရှိခဲ့ပါသည်။  
 ၆။ လှပေါင်း မိမိချစ် - ၇။ လုံး ရှိခဲ့ပါသည်

အိုးအိုး ဖွားဖွား တွေက အုန်းကြီးကြီး ကျောင်း နှင့် စာသင်ကျောင်းတွေ  
 နောင်လာမီ ကလေးတွေ အဝတ်စား ပုလဲအိမ်လှေလှေပေါ် အဝတ်  
 အိုးအိုး ဖွားဖွား နဲ့ ဆရာတော်တွေကို တိုင်ပင်ဆွေးနွေးပြီး  
 အုန်းကြီးကြီး ကျောင်း နှင့် စာသင်ကျောင်း စတင်တက်တော့မယ့်အခါ  
 တစ်နှစ်တစ်နှစ် (၁၃၅၆) ခုနှစ်တွင် တစ်နှစ်တစ်နှစ် ခေါ်ပါသည့်  
 ၁/ အုန်းကြီး ကနဦး ဦးလှေကြီး (၁၃၅၆) ခုနှစ်တွင် သီတင်းသုံး နေတိုင်  
 ခေါ်ပါသည့်  
 ကနဦး ဦးလှေကြီး ပျံလွန် ခေါ်ပြီးနောက်  
 ကျောင်း ဆိုင် ဆရာတော် အဆက်ဆက်တွေ ဘွဲ့တော်

- ၂=(၁၃၅၅) ခုနှစ်တွင် ကနဦး ဦးပုဆိုး ဆရာတော်
- ၃=(၁၃၅၆) ခုနှစ်တွင် ကနဦး ဦးပုဆိုး ဆရာတော်
- ၄=(၁၃၅၇) ခုနှစ်တွင် ကနဦး ဦးဗြဟ္မာသ ဆရာတော်
- ၅=(၁၃၅၈) ခုနှစ်တွင် ကနဦး ဦးထေရ်နွဲ့ ဆရာတော်
- ၆=(၁၃၅၉) ခုနှစ်တွင် ကနဦး ဦးဝိပလ - ဆရာတော်
- ၇=(၁၃၆၀) ခုနှစ်တွင် ကနဦး ဦးဣန္ဒြေ ဆရာတော်
- ၈=(၁၃၆၁) ခုနှစ်တွင် ကနဦး ဦးပဏ္ဍိတ ဆရာတော်
- ၉=(၁၃၆၂) ခုနှစ်တွင် ကနဦး ဦးဂေါ်ဝိဒ ဆရာတော်
- ၁၀ (၁၃၆၃) ခုနှစ်တွင် ကနဦး ဦးဏသဝ ဆရာတော် သည်  
 ယခုလက်ရှိ သီတင်းသုံး နေတိုင်ခေါ်ပါသည့်

ဆရာတော် ကနဦး ကုမ္ပဏီ နှင့် ဆရာ ဆရာမများ  
 ရွာသူ ရွာဘာများ စုပေါင်း တိုင်ပင်ဆွေးနွေးပြီး  
 နောင်လာ နောင်ဘာ : ဘာတွေ သို့ တွေ့ ဖြစ်တွေ  
 ပခုက ဘင်ပသူ ဝေ့လာ ဂုဏ်ထူး စာသင်ကျောင်း စတင်တည်  
 တောင်ခဲ့ပါသည်။

စာသင်ကျောင်း တည်ထောင်ခဲ့တဲ့ ဇနီး (၁၉၆၆) ခုနှစ် ဖြစ်ပါတယ်

ပထမ ဆရာမ စတင်ဘာ စာကို ခုနှစ်

- ၁- (၁၉၆၆) ခုနှစ်ကို ဆရာမ ဒေါ်နော်မုဒု (၃) နှစ်
- ၂- (၁၉၆၇) ခုနှစ်ကို ဆရာမ ဒေါ်နော်လာယွန် (၃) နှစ်
- ၃- (၁၉၇၂) ခုနှစ်ကို ဆရာမ ဒေါ်နော်ကေးဘေ
- ၄- (၁၉၇၅) ခုနှစ်ကို ဆရာမ ဒေါ်မုကွေး
- ၅- (၁၉၇၈) ခုနှစ်ကို ဆရာမ ဒေါ်ဒိုင်နယ်
- ၆- (၁၉၈၁) ခုနှစ်ကို ဆရာမ ဒေါ်နော်ဖြူဖြူ
- ၇- (၁၉၈၄) ခုနှစ်ကို ဆရာမ ဒေါ်စတဲလာ နှင့် နော်အိစိ
- ၈- (၁၉၈၅) ခုနှစ်ကို ဆရာမ ဒေါ်စတဲလာ နှင့် ဒေါ်မုကွေး
- ၉- (၁၉၈၆) ခုနှစ်ကို ဆရာမ ဒေါ်စတဲလာ နှင့် နော်ထီးခွ
- ၁၀- (၁၉၈၇) ခုနှစ်ကို ဆရာမ ဒေါ်ဖြူဖြူ နှင့် ဒေါ်မုကွေး

စာသင်ကျောင်းကို စတင်တဲ့ ဇနီး ကျေးဇူး နှင့် ငြိမ်းတိုး

- ၁၁- (၁၉၈၈) ခုနှစ်ကို ဆရာမ နော်မျိုးချို နှင့် နော်စေးဖေ
- ၁၂- (၁၉၈၉) ခုနှစ်ကို ဆရာမ နော်မျိုးချို
- ၁၃- (၁၉၉၀) ခုနှစ်ကို ဆရာမ စောဘာဆီ
- ၁၄- (၁၉၉၂) ခုနှစ်ကို ဆရာမ ဝဲကရင် နှင့် ဒေါ်ဒိုင်
- ၁၅- (၁၉၉၃) ခုနှစ်ကို ဆရာမ-ဟောင်အိစိ နှင့် နော်မုမု



- ၇၆ ( ၁၉၉၄ ) သွတ်ကီ ဆရာမ - နော်ချ် - နော်ဂေးကျ - နော်မျှလာပို့
- ၇၇ ( ၁၉၉၅ ) သွတ်ကီ ဆရာမ - နော်ချ် နှင့် နော်မျှလာပို့
- ၇၈ ( ၁၉၉၆ ) သွတ်ကီ ဆရာမ - နော်ချ် - နော်မျှလာပို့ - မိုးမိုးစိန်
- ၇၉ ( ၁၉၉၇ ) သွတ်ကီ ဆရာမ " - နော်မျှလာပို့
- ၈၀ ( ၁၉၉၈ ) သွတ်ကီ ဆရာမ - " - နော်ယာယီအေး
- ၈၁ ( ၁၉၉၉ ) သွတ်ကီ ဆရာမ - " - "
- ၈၂ ( ၂၀၀၁ ) သွတ်ကီ ဆရာမ " - " - နော်ဦးကရယ်
- ၈၃ ( ၂၀၀၄ ) သွတ်ကီ ဆရာမ - နော်မျှလာပို့ - နှင့် နော်မျှလာပို့ ဒါ
- ၈၄ ( ၂၀၀၅ ) သွတ်ကီ ဆရာမ - နော်ချ်ချ် - နှင့် နော်မစိုစိန်
- ၈၅ ( ၂၀၁၀ ) သွတ်ကီ ဆရာမ နော်ယာယီ - နှင့် နော်ချ်ချ်
- ၈၆ ( ၂၀၁၁ ) သွတ်ကီ ဆရာမ နော်ချ်ချ် - နှင့် နော်ဒါလီ
- ၈၇ ( ၂၀၁၂ ) သွတ်ကီ ဆရာမ နော်မအံ့ - နှင့် နော်ချ်ချ်
  
- ( ၁၇-၁၈-၁၉ ) အတည်ပြုခဲ့သော စာသင်ကျမ်းကို သွတ်
- ~~၈~~ ( ၂၀၁၃ ) သွတ်ကီ အတည်ပြုပါသန့် ?
- ၈၈ ( ၂၀၁၃ ) သွတ်ကီ ဆရာမ - နော်မအံ့ - နှင့် နော်ချ်ချ်
- ၈၉ ( ၂၀၁၄ ) သွတ်ကီ ဆရာမ သိုအိ - နှင့် နော်ဝင်းဇော်
- ၉၀ ( ၂၀၁၅ ) သွတ်ကီ ဆရာမ ရှိရင်းကို ကျောင်းအုပ်ဖြစ်ပါသန့် ?
  
- ရှိရင်း - နော်ဇော်မာ - မအံ့ - သိုအိ - ဝင်းဇော် - အေးသိန်း

သုန္ဒရီဆယ်ခြောက်: စတုရန်းပေါ်ခဲ, သုန္ဒရီ အဘိုးတွေ  
ဘာ: - သို့: တွေအတွက် စားရုံ-ဘောက်ရုံ လုပ်ရလွယ်ရအောင် ဆိုပြီး  
အဘိုးတွေက အဘေးမှ ဖယ်ခံစားထားပါသန့်?

- ဒဂက - သို့: နေ့သန်း
- မကက - သို့: စံသိန်း
- ဒဂက - သို့: ယု: သယ်တော
- ဒဂက - သို့: ယု: ကျော့ခြံခြံ
- ဒဂက - သို့: တောရွှေ - တို့ ဖြစ်ပါသန့် ?

ဆယ်ခြောက်: - ဖြစ်ခြင်း နေရာခြောက်များ: ဖြစ်ရမည် ဖြစ်ခြင်း  
(၁) သို့: ယု: ကျော့: (၁) ခေါ်နေရပေါ်ယာသို့ (၄) သို့: ငှက်ယု: (၄) ခေါ်နေရပေါ်ယာ  
(၂) သို့: ရွှေကျော့ တို့ ဖြစ်ပါကယ် ?

- ( ဇိမ်ကုန်း: ဖွား - ခိမ်ချစ် - လူ့ရှိတဲ့ အိမ် ( ၆၇၁ ) လုံး  
လူ့ရှိတဲ့ အိမ် ( ၂၀ ) လုံး  
စုစုပေါင်း အိမ်ချစ် ( ၆၉၁ ) လုံး
- လူ့ရှိ: ၈၇ = ကျား: = ၃၁၆ - ပောက်
- လူ့ရှိ: ၈၇ = ၁၃ = ၂၇၇ - ပောက်
- လူ့ရှိ: ၈၇ - စုစုပေါင်း: = ၅၆၃ - ပောက် တိတိ ဖြစ်ပါသန့်

( 16-9-2018 ) သုန္ဒရီမှ ဇိမ်ကုန်း: ကျော့: ဖွား ကို  
မှတ်တမ်း စတင်ပြုလုပ်ပါသည်

**၅။ လူထုပူးပေါင်းပါဝင်သော လူမှုဆန်းစစ်ခြင်းနှင့်အကဲဖြတ်ခြင်းလုပ်ငန်းစဉ်  
အကျဉ်းချုပ်ဇယား။**

စဉ်	အသုံးပြုခဲ့သော PRA tool များ	ဦးတည်အုပ်စုများ	အစည်းအဝေး		အဓိကဆွေးနွေးချက်များ
			ကျား	မ	
၁	ကျေးရွာအရင်းအမြစ် ပြမြေပုံ (Social Map)	ရပ်မိရပ်ဖ၊ ကော်မတီဝင်များ၊ ကျေးရွာလူထုများ အားလုံး	၂၂	၃၀	အခြေခံအဆောက်အအုံများ၊ လမ်းပန်းဆက်သွယ်ရေးအခြေအနေ၊ လယ်ယာမြေများ၊ ကျေးရွာရှိ သဘာဝအရင်း အမြစ်များ။
၂	ရာသီခွင်ပြ ပြက္ခဒိန် (Seasonal Calendar)	ကော်မတီဝင်များ၊ အမျိုးသား၊ အမျိုးသမီး၊ ဆင်းရဲနွမ်းပါးသူများ	၂၂	၃၀	စီးပွားရေး၊ ဝင်ငွေရရှိမှု၊ ပွဲတော်ချိန်၊ ရာသီဥတု၊ ကျန်းမာရေးဆိုင်ရာ၊ ရေရရှိမှု။
၃	ဥစ္စာနေကြွယ်ဝမှုပြဇယား (Wealth Ranking)	အဆင်ပြေ၊ အလယ်အလတ်၊ အဆင်မပြေသော အုပ်စုများ	၂၂	၃၀	ကျေးရွာလူမှုစီးပွားရေးအခြေအနေကို ခွဲခြား သတ်မှတ်နိုင်ရေးအတွက် အခြေခံစံနှုန်း သတ်ရန် လူထုအားလုံး သဘောတူဆောင်ရွက် ခြင်း။
၄	ကျား၊မ ပင့်ကူအိမ်သုံးသပ်ခြင်း (Cob Web)	ကျေးရွာရှိ အမျိုးသားများနှင့် အမျိုးသမီးများ	၂၂	၃၀	အမျိုးသားနှင့် အမျိုးသမီး အခွင့်အရေးတန်းတူ ညီမျှမှု နှင့် မရရှိသည့် အကြောင်းအရင်းများ ကို ဖော်ထုတ်ခြင်း။
၅	အရင်းအမြစ် အသုံးချမှုပုံစံပြဇယား (Assesst Mapping)	ကျေးရွာလူထုအားလုံး	၂၂	၃၀	ကျေးရွာရှိ သဘာဝအရင်းအမြစ်များ နှင့် လူမှုဆိုင်ရာအရင်း အမြစ်များအား မည်သူက အသုံးပြုပြီး မည်သူက ထိန်းချုပ် ထားရှိခြင်း။
၆	အဖွဲ့အစည်း ချိတ်ဆက်မှုပြ ဇယား (Veen Diagram)	ကျေးရွာအုပ်ချုပ်ရေးအဖွဲ့၊ ကျေးရွားဖွံ့ဖြိုးရေးလုပ် ဆောင် နေသည့်အဖွဲ့၊ ကျေးရွာလူထု	၂၂	၃၀	ကျေးရွာအတွင်းရှိ အဖွဲ့အစည်းများနှင့် မည်သို့သောလုပ်ငန်း များအတွက် မည်သည့် အဖွဲ့အစည်းများနှင့် ချိတ်ဆက်လုပ်ကိုင် ဆောင်ရွက်မှုရှိခြင်း။
၇	ကျေးရွာအခြေခံ အချက်အလက် (PC 1)	ရပ်ကွက်မှူး၊ အတွင်းရေးမှူး၊ ကျေးရွာလူထုများ၊ လူထုဗဟိုပြုစီမံကိန်း ဝန်ထမ်းများ	၂၂	၃၀	အိမ်ခြေ၊ လူဦးရေ၊ လူမျိုးဘာသာ စသော လူမျိုးဘာသာ အခြေခံအချက်အလက်များ ဖော်ထုတ်ခြင်း။
၈	အခက်အခဲများ၊ မျှော်မှန်းချက်များ၊ ကျေးရွာဖွံ့ဖြိုးရေး ဦးစားပေးလုပ်ငန်း များ ဖော်ထုတ်ခြင်း	အမျိုးသား၊ အမျိုးသမီးနှင့် ကျေးရွာလူထုအားလုံး	၂၂	၃၀	ကျေးရွာတွင်း ရင်ဆိုင်နေရသော အခက်ခဲများ၊ ကျေးရွာလူ ထု၏မျှော်မှန်းချက်များ၊ ကျေးရွာ အတွက် ဦးစားပေးလုပ်ငန်း များဖော်ထုတ်ခြင်း။

၆။ ကျေးရွာဖွံ့ဖြိုးရေးအစီအစဉ်အတွက်အသုံးပြုခဲ့သော PRA tools တစ်ခုချင်းစီအတွက်သုံးသပ်ချက်များ။

၁။ ကျေးရွာလူမှုရေးနှင့်အရင်းအမြစ်ပြမြေပုံ (Social Map)



ကျေးရွာ၏ လူမှုရေးနှင့်အရင်းအမြစ်ပြမြေပုံ

ဆန်းစစ်သုံးသပ်ချက်များ

ကျေးရွာအမည် - ကြိမ်ကုန်း ရက်စွဲ - ၅-၆-၂၀၁၉  
 ပါဝင်ဆွေးနွေးသူများ - ကျား (၂၂) - မ (၃၀)

- ရွာ၏အရင်းအမြစ်ဖြစ်သော ဝါးတော၊ လယ်၊ အင်းအိုင်၊ သဲချောင်းနှင့် သစ်တောစသည်တို့ကို အမှီပြု၍ နေနေထိုင်ကြသည်။
- ရွာတွင် စေတီ၊ ဘုန်းကြီးကျောင်း၊ စာသင်ကျောင်းများရှိသည်။
- နွေရာသီတွင် ရေခမ်းသောကြောင့် သောက်သုံးရေခက်ခဲခြင်း။
- လူအများစုသည် ဗုဒ္ဓဘာသာကိုးကွယ်ပြီး အနည်းစုမှာ ခရစ်ယာန်ဘာသာကိုးကွယ်သည်။ အခြားဒေသသို့ သွားရောက်လုပ်ကိုင်သူများပြားသည်။



၂။ရာသီခွင်ပြုပြင်ကွဲဒိန်(Seasonal Cleander)

**ရာသီခွင်ပြုပြင်ယာ:**

ကျေးရွာ-ကြိမ်ကုန်း ရက်စွဲ- ၅.၆.၂၀၁၉

အကြောင်းအရာ	တန်ခူး	အဆုတ်	မိုးတိုက်	မိုးတိုက်	မိုးတိုက်	မိုးတိုက်	မိုးတိုက်	မိုးတိုက်	မိုးတိုက်	မိုးတိုက်	မိုးတိုက်	မိုးတိုက်
ရာသီဥတု												
လယ်လုပ်ငန်း												
ပွဲတော်												
အားလပ်ချိန်												
ဝင်ငွေ												
လမ်းပန်းဆက်သွယ်ရေး												
ပါဝင်ဆွေးနွေးသူများ ကျား < ၂၂ ဦး > - မ < ၃၀ ဦး >												

ရာသီခွင်ပြုပြင်ကွဲဒိန်

ဆန်းစစ်သုံးသပ်ချက်များ

ကျေးရွာအမည် - ကြိမ်ကုန်း ရက်စွဲ - ၅-၆-၂၀၁၉

ပါဝင်ဆွေးနွေးသူများ - ကျား (၂၂) - မ (၃၀)

- လယ်ယာလုပ်ငန်းလုပ်ကိုင်ပြီး မိုးရာသီတွင် ရေကြီးတတ်သည်။
- ရာသီအလိုက်ပွဲတော်များကျင်းပလေ့ရှိသည်။
- တန်းခူးလ၊ နတ်တော်လ၊ ပြာသိုလ၊ တပို့တွဲလတို့သည် ကျန်သောလများထက်ဝင်ငွေများသည်။
- မိုးရာသီတွင် လမ်းပန်းဆက်သွယ်ရေးခက်ခဲသည်။
- အားလပ်ချိန်တွင် အခြားဝင်ငွေရသောလုပ်ငန်းများလုပ်ကိုင်တတ်သည်။



**ဥစ္စာနေကြွယ်ဝမှုပြယေား (Wealth Ranking)**

ဥစ္စာနေကြွယ်ဝမှုပြယေား

ကျေးရွာ - ကြိမ်ကုန်း      ရက်စွဲ - ၅.၆.၂၀၁၉

အဆင့်	သတ်မှတ်ချက်	စိမ်ထောင်စု	ရာခိုင်နှုန်း
အဆင့်ပြေ သော စိမ် ထောင်စု	သစ်စိမ်၊ လယ် (၁၀) ဧက၊ ကား၊ ဆိုင်ကယ်၊ ကျွဲ (၂၀)၊ နွား (၅)၊ ဆိတ် (၂၀)၊ ဝက်၊ ဩက်၊ TV၊ ဆီလာ၊ စာလေး၊ မီးခက်၊ လယ်ထွန်ခက်၊	၇	၁၄%
အလယ်အလတ် စိမ်ထောင်စု	သစ်စိမ်၊ လယ် (၅) ဧက၊ ဆိုင်ကယ်၊ ဝက်၊ ကျွဲ (၅)၊ နွား (၃)၊ ဆိတ် (၂)၊ ဝက်၊ ဩက်၊ TV၊ ဆီလာ၊ ကလေးများ ကို အလယ်တန်းထိသာ ကျောင်းထား နိုင်။	၃၈	၇၂%
အဆင့်မပြေ သော စိမ်ထောင်စု	ဝါးစိမ်၊ ဩက်၊ ဝက်၊ ဝက်၊ ကျွဲ၊ နွား၊ ကလေး များကို မူလတန်းကျောင်းထား နိုင်။	၇	၁၄%
ပါဝင်ဆွေးနွေးသူများ ကျား < ၂၂ ဦး > - မ < ၃၀ ဦး >		၅၂	၁၀၀%

**ဥစ္စာနေကြွယ်ဝမှုပြယေား**

**ဆန်းစစ်သုံးသပ်ချက်များ**

ကျေးရွာအမည်      -      ကြိမ်ကုန်း      ရက်စွဲ      -      ၅-၆-၂၀၁၉

ပါဝင်ဆွေးနွေးသူများ      -      ကျား (၂၂) - မ (၃၀)

- ကျေးရွာတွင် နွမ်းပါးသော အိမ်ထောင်စု (၇) စုရှိသည်။
- ဆင်းရဲနွမ်းပါးသည့်အကြောင်းမှာ နေ့စား၊ ကျဘမ်းလုပ်ငန်းများသာ လုပ်ဆောင်ရသောကြောင့် ဝင်ငွေနည်းပါးခြင်းဖြစ်သည်။
- တည်ဆောက်ရေးလုပ်ငန်းတွင် ဝင်ရောက်လုပ်ကိုင်ခြင်းဖြင့် လုပ်အားခများရရှိပြီး ဝင်ငွေရလာမည်။

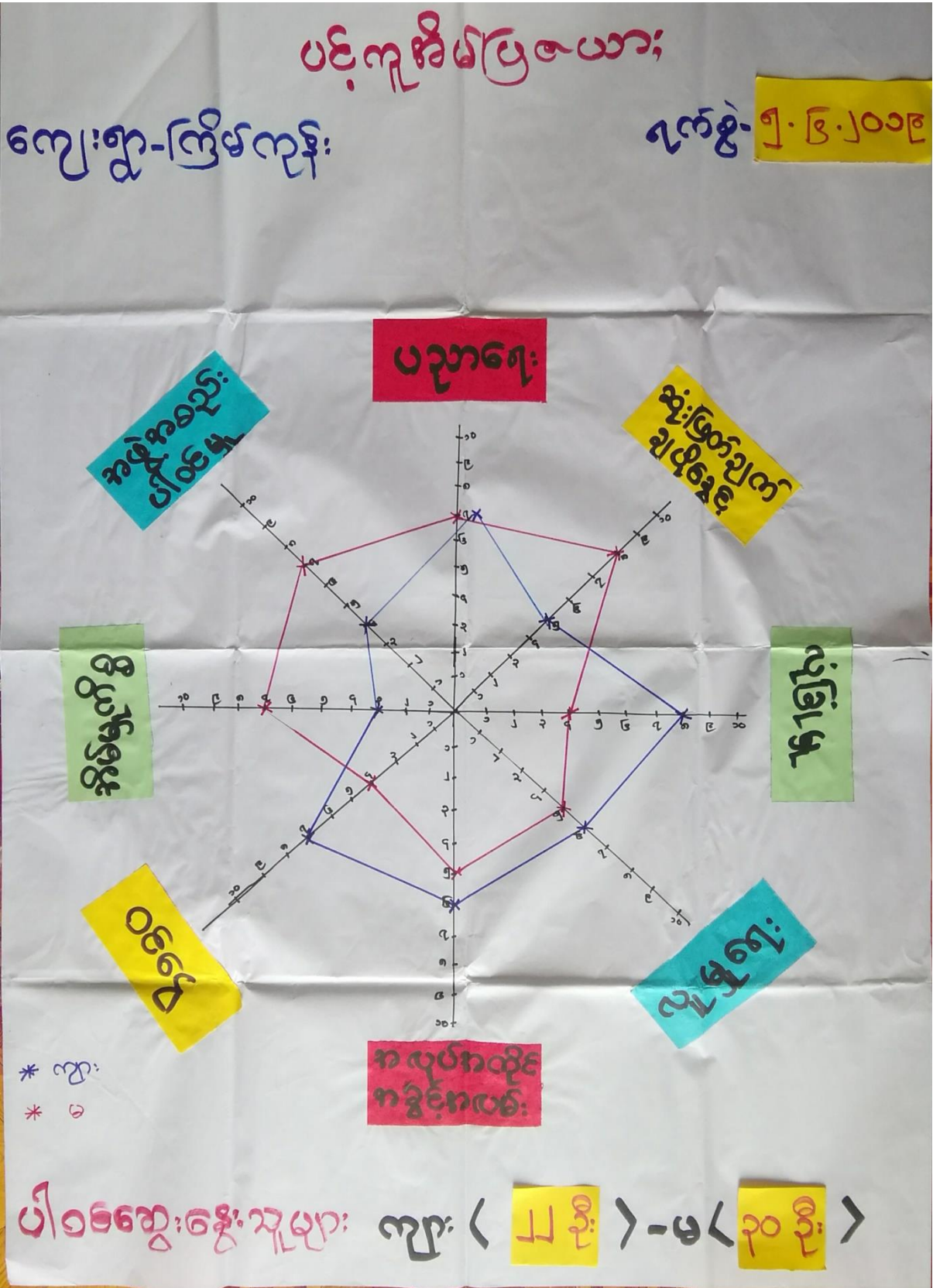

ကျား၊ မ ပင့်ကူအိမ်ပြ  
ဆန်းစစ်သုံးသပ်ချက်များ

ကျေးရွာအမည် - ကြိမ်ကုန်း ရက်စွဲ - ၅-၆-၂၀၁၉  
ပါဝင်ဆွေးနွေးသူများ - ကျား (၂၂) - မ (၃၀)

- အမျိုးသမီးများသည် လုံခြုံမှု၊ လူမှုရေး၊ အလုပ်အကိုင်အခွင့်အလမ်းနှင့် ဝင်ငွေတို့တွင် အားနည်းပြီး ပညာရေးတွင် တူညီကြသည်။
- အမျိုးသမီးများသည် အိမ်မှုကိစ္စ၊ အဖွဲ့အစည်းပါဝင်မှုနှင့် ဆုံးဖြတ်ချက်ချပိုင်ခွင့်တို့တွင် အမျိုးသား များထက် အားသာသည်။
- ကျေးရွာတွင် အမျိုးသမီးသီးသန့်အသိပညာပေးဆွေးနွေးပွဲများ လုပ်ပိုင်ခွင့်နှင့်လုပ်အားခများ တန်းတူ ပေး ပေးခြင်းဖြင့် ဖွံ့ဖြိုးရေးလုပ်ငန်းများ ဆောင်ရွက်ရာတွင် အမျိုးသမီးများအား လက်တွဲခေါ်ခြင်းဖြင့် ကူညီနိုင်မည်။

၅။ အရင်းအမြစ်အသုံးချမှုနှင့် ပိုင်ဆိုင်မှုပုံစံပြဿနာ:(Asset Mapping)

အရင်းအမြစ်သုံးစွဲမှုပြဿနာ

ကျေးရွာ-ကြိမ်ကုန်း ရက်စွဲ- ၅.၆.၂၀၁၉

ကျား	မ	ကျား + မ	
ကား	အပ်ချည်စက်	ခေတ်	ကုန်းကြီးကျောင်း
လှေ		TV	ခြံ
		လယ်	တံတား
		ဆိုင်ကယ်	ညှိ၊ နား၊ ဆိတ်
		ရေတွင်း	စက်ကီး
		သင်္ချိုင်း	

ပါဝင်ဆွေးနွေးသူများ ကျား < ၂၂ ဦး > - မ < ၃၀ ဦး >

အရင်းအမြစ်ထိန်းချုပ်မှုပြဿနာ

ကျေးရွာ-ကြိမ်ကုန်း ရက်စွဲ- ၅.၆.၂၀၁၉

ကျား	မ	ကျား + မ
ခေတ်	အပ်ချည်စက်	ညှိ၊ နား၊ ဆိတ်
ကုန်းကြီးကျောင်း		ခြံ
TV		လယ်
ရေတွင်း		တံတား
ဆိုင်ကယ်		
လှေ		
ကား		
သင်္ချိုင်း		
စက်ကီး		

ပါဝင်ဆွေးနွေးသူများ ကျား < ၂၂ ဦး > - မ < ၃၀ ဦး >

အရင်းအမြစ်အသုံးပြုမှု ထိန်းချုပ်မှုပြ

ဆန်းစစ်သုံးသပ်ချက်များ

ကျေးရွာအမည် - ကြိမ်ကုန်း ရက်စွဲ - ၅-၆-၂၀၁၉  
 ပါဝင်ဆွေးနွေးသူများ - ကျား (၂၂) - မ (၃၀)

- အပ်ချည်စက်ကို အမျိုးသမီးများသုံးစွဲကြပြီး အမျိုးသမီးများသာ ထိန်းချုပ်ကြသည်။
- ဆိုင်ကယ်၊ စက်ကီး၊ လှေ၊ ကား၊ ဘုန်းကြီးကျောင်း၊ သင်္ချိုင်းတို့ကို အမျိုးသား၊ အမျိုးသမီးများ သုံးစွဲကြပြီး အမျိုးသားများသာ ထိန်းချုပ်ကြသည်။
- အမျိုးသမီးများအား ဆုံးဖြတ်ချက်ချခြင်း၊ အကောင်အထည်ဖော်ဆောင်ရွက်ခြင်းတို့တွင် အမျိုးသမီးနှင့် တန်းတူဆွေးနွေးခြင်းဖြင့် ပစ္စည်းများအား တန်းတူပိုင်ဆိုင်ကြောင်းသိနိုင်သည်။



**၆။ အဖွဲ့အစည်းချိတ်ဆက်မှုပြဇယား (Veen Diagram)**

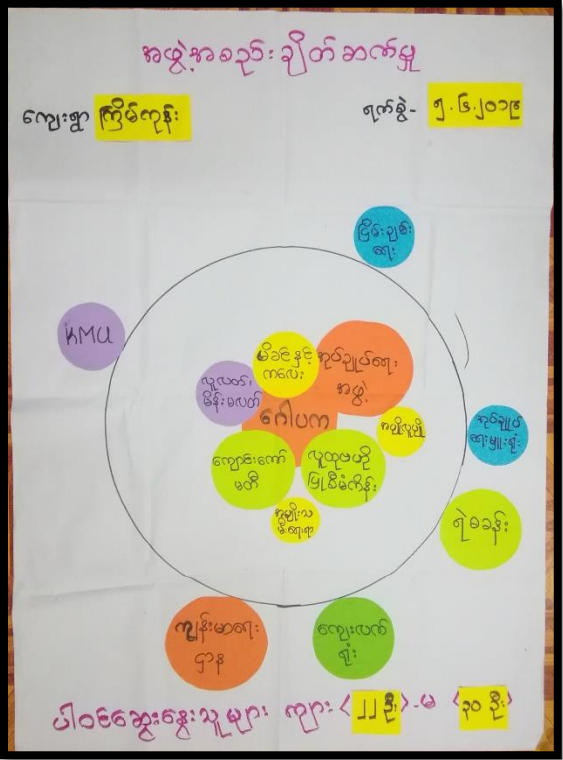

**အဖွဲ့အစည်းချိတ်ဆက်မှုပြဇယား**

**ဆန်းစစ်သုံးသပ်ချက်များ**

ကျေးရွာအမည် - ကြိမ်ကုန်း ရက်စွဲ - ၅-၆-၂၀၁၉  
 ပါဝင်ဆွေးနွေးသူများ - ကျား (၂၂) - မ (၃၀)

- ကျေးရွာတွင် ရာအိမ်မှူးနှင့် ဂေါပကအဖွဲ့တို့သည် ကျေးရွာတွင်းအဖွဲ့အစည်းများနှင့် ဖွံ့ဖြိုးတိုးတတ်ရေးတွင် အဓိကဦးဆောင်သည်။
- ကျောင်းကော်မတီ၊ အပျို/လူပျို၊ လူလတ်/မိန်းမလတ်အဖွဲ့တို့သည် ရွာ၏သာရေး/နာရေးနှင့် ဘာသာရေးတို့တွင် အဓိကပါဝင်သည်။
- မိခင်နှင့်ကလေးစောင့်ရှောက်ရေးနှင့် အမျိုးသမီးရေးရာအဖွဲ့တို့သည် အမျိုးသမီးအဖွဲ့များဖြစ်သည်။
- KNU ၊ ငြိမ်းချမ်းရေး၊ ရဲစခန်း၊ အုပ်ချုပ်ရေးမှူးရုံးတို့သည် ရွာတွင်းရှိ အုပ်ချုပ်ရေးအဖွဲ့များနှင့်သာ ဆက်သွယ်ဆောင်ရွက်သည်။



၇။ ကျေးရွာစီမံခန့်ခွဲမှုအထောက်အထားပြုကော်မတီဝင်များစာရင်း

ကျေးရွာစီမံခန့်ခွဲမှုကော်မတီဝင်များစာရင်း

ကျေးရွာ - ကြိမ်ကုန်း

ကျေးရွာအုပ်စု - ကော့မရိုင်း

စဉ်	အမည်	ရာထူး	ဖုန်းနံပါတ်
၁။	ဦးစောမင်းမင်း	ကျေးရွာစီထောက်ဥက္ကဋ္ဌ	09453750682
၂။	ဒေါ်စိန်သန်း	ကျေးရွာစီထောက်ဥက္ကဋ္ဌ	09267709904
၃။	ဦးရွှေလင်း	ဝယ်ယူရေးဆပ်ကော်မတီ	09252017669
၄။	ဒေါ်နော်မုမု	ဝယ်ယူရေးဆပ်ကော်မတီ	-
၅။	ဒေါ်နော်ခမူ	လုပ်ငန်းလည်ပတ်ထိန်းသိမ်းရေး	09697255507
၆။	ဦးကျင်သူး	လုပ်ငန်းလည်ပတ်ထိန်းသိမ်းရေး	-
၇။	ဒေါ်ယာယီအောင်	ကျေးရွာစာရင်းကိုင်	09442452895
၈	ဦးထွေနိုင်နီ	စောင့်ကြည့်ကြီးကြပ်ရေးဆပ်ကော်မတီ	09691669519
၉။	ဒေါ်ပုံးနုံး	စောင့်ကြည့်ကြီးကြပ်ရေးဆပ်ကော်မတီ	-
၁၀။	ဒေါ်ဌေးဌေးအောင်	ဝေဖန်အကြံပြုကိုယ်စားလှယ်	09698993374
၁၁။	ဦးဆယ်ပြား	ဝေဖန်အကြံပြုကိုယ်စားလှယ်	09457417822
၁၂။	ဦးနု	ကျေးရွာစေတနာ့ဝန်ထမ်း	09427772611

**၈။ ကျေးရွာအချက်အလက်များ (PC 1)**

ပုံစံ - ၈ - ၁ ကျေးရွာအခြေခံအချက်အလက်များ (Form PC 1)

လမ်းညွှန်ရွက်၊ ကျေးရွာတစ်ရွာသို့ ပထမဆုံးမိတ်ဆက်ခရီးသွားရောက်သောအခါ လူထုစည်းရုံးရေးမှူးသည် ကျေးရွာခေါင်းဆောင်များအား ကျေးရွာအချက်အလက်များကို မေတ္တာရပ်ခံ၍ တောင်းခံရသည်။ ဤအချက်အလက်များကို စီမံကိန်းမိတ်ဆက်အစည်းဝေးမတိုင်မီ တောင်းခံရမည်။ စီမံကိန်းမိတ်ဆက်အစည်းဝေးတွင် လူထုစည်းရုံးရေးမှူးသည် ဤအချက်အလက်များအား စစ်ဆေးပြီး မှန်ကန်အောင် ပြုလုပ်ရမည်။ ပြီးနောက်တွင် လူထုစည်းရုံးရေးမှူးမှ သတင်းအချက်အလက်ထံသို့ Tablets မှ တဆင့် ဖြည့်သွင်းရမည်။

ကျေးရွာခေါင်းဆောင် အမည် ဦး နိုယံထောင်း	ကျေးရွာခေါင်းဆောင်၏ ဝန်းနံပါတ် ၀၇- 4၃၄၀၃၃၈၁၄	လူထုစည်းရုံးရေးမှူး၏အမည် ဒေါ်မေမိုးသူ
ပြည်နယ်တိုင်းဒေသကြီး ကရင်	မြို့နယ် ပွင့်ကွဲ	ကျေးရွာအုပ်စု ကျေးရွာစု
		ကျေးရွာ ကြိမ်ကွန်း

က။ လူဦးရေ

လူမျိုးစု	အိမ်ထောင်စုအရေအတွက်	ကိုးကွယ်သည့်ဘာသာ	အိမ်ထောင်စုအရေအတွက်
လူမျိုးစု (၁) - ဇိုးကရင်	၃၅	ဘာသာ (၁) - ဗုဒ္ဓ	၃၀၄ ၆၆
လူမျိုးစု (၂) - စကော	၆၇	ဘာသာ (၂) - ခရစ်ယာန်	၆
လူမျိုးစု (၃) -----		ဘာသာ (၃) -----	
လူမျိုးစုရော -----		ဘာသာရော -----	
အခြား			
အရေအတွက်			
မသန်စွမ်းသူများ	၆		
သက်ကြီးရွယ်အိုများ (၆၅ နှစ် နှင့် အထက်)	၂၂		
စစ်ဘေးရှောင်	-		

စုစုပေါင်း = ၈၆

	အမျိုးသား(အရေအတွက်)	အမျိုးသမီး(အရေအတွက်)	စုစုပေါင်းအရေအတွက်
လူဦးရေ	၂၇၀	၂၅၂	၅၂၂
လူမျိုးစု (၁)----- <sup>ပိုနီ</sup>	၉၁	၉၁	၁၈၂
လူမျိုးစု (၂)----- <sup>ခင်ကော</sup>	၁၇၉	၁၆၁	၃၄၀
လူမျိုးစု (၃)-----			
အခြား			
အိမ်ထောင်ဦးစီး	၈၀	၃၃	၁၀၂

(ခ)အခြေခံအဆောက်အအုံ အသုံးအဆောင်များ

စာသင်ကျောင်း	အမှတ် ခြံပိ	ကျန်းမာရေး	အမှတ် ခပ်ပါ	ဘာသာရေးအဆောက် အအုံများ	အမှတ် ခြံပိ
အထက်တန်းကျောင်း	<input type="checkbox"/>	ဆေးရုံ	<input type="checkbox"/>	ဇေတီ	<input checked="" type="checkbox"/>
အလယ်တန်းကျောင်း	<input type="checkbox"/>	ကျန်းမာရေးဌာန	<input type="checkbox"/>	ဘုန်းကြီးကျောင်း	<input checked="" type="checkbox"/>
မူလတန်းကျောင်း	<input checked="" type="checkbox"/>	ကျန်းမာရေးဌာနခွဲ	<input type="checkbox"/>	ဟိန္ဒူဘုရားကျောင်း	<input type="checkbox"/>
မူကြိုကျောင်း	<input type="checkbox"/>	ဆေးပေးခန်း	<input type="checkbox"/>	ခရစ်ယာန်ကျောင်း	<input checked="" type="checkbox"/>
အခြား	<input type="checkbox"/>	အခြား	<input type="checkbox"/>	ဗလီ	<input type="checkbox"/>
				အခြား	<input type="checkbox"/>
မှတ်ချက်		မှတ်ချက်		မှတ်ချက်	

(၈) ကျွမ်းကျင်သူများမှတ်တမ်း (ကျေးရွာတွင်နေထိုင်သော သို့မဟုတ် တခြားရွာမှလာရောက်သောကျွမ်းကျင်သူများ)

(၁) စာသင်ကျောင်း			(၂) ကျန်းမာရေး			(၃) လက်မှုပညာရှင်		
	ရွာတွင်နေထိုင်သူ	အခြားရွာမှလာသူ		ရွာတွင်နေထိုင်သူ	အခြားရွာမှလာသူ		ရွာတွင်နေထိုင်သူ	အခြားမှလာ
မူလတန်းပြဆရာ/မ	<input checked="" type="checkbox"/>	<input checked="" type="checkbox"/>	ဆရာဝန်	<input type="checkbox"/>	<input type="checkbox"/>	လက်သမား	<input checked="" type="checkbox"/>	<input type="checkbox"/>
အထက်တန်းပြဆရာ/မ	<input type="checkbox"/>	<input type="checkbox"/>	လက်ထောက်ကျန်းမာရေးမှူး	<input type="checkbox"/>	<input type="checkbox"/>	ပန်းရုံ	<input type="checkbox"/>	<input type="checkbox"/>
အလယ်တန်းပြဆရာ/မ	<input type="checkbox"/>	<input type="checkbox"/>	အပျိုးသမီးကျန်းမာရေးဆရာမ	<input type="checkbox"/>	<input type="checkbox"/>	လျှပ်စစ်ကျွမ်းကျင်၊ ပီးသမား	<input type="checkbox"/>	<input type="checkbox"/>
မူကြိုဆရာ/မ	<input type="checkbox"/>	<input type="checkbox"/>	သားဖွားဆရာမ	<input type="checkbox"/>	<input type="checkbox"/>	ရေပိုက်သွယ်သူ	<input type="checkbox"/>	<input type="checkbox"/>
အခြား	<input type="checkbox"/>	<input type="checkbox"/>	ပြည်သူ့ကျန်းမာရေးလုပ်သား	<input checked="" type="checkbox"/>	<input type="checkbox"/>	စက်ပြင်ဆရာ	<input type="checkbox"/>	<input type="checkbox"/>
မှတ်ချက်			မှတ်ချက်			မှတ်ချက်		

(ဃ) ကျေးရွာသို့ ရောက်ရှိနိုင်သည့်လမ်းအခြေအနေ / ကျေးရွာတစ်ရွာသည် ၎င်း၏ကျေးရွာအုပ်စုနှင့် ဆက်သွယ်ထားသောလမ်းအခြေအနေ (အောက်ပါတို့ကိုဝိုင်းပါ)

ကျောက်ကြမ်းလမ်း     ကတ္တရာလမ်း     ကွန်ကရစ်လမ်း     မော်တော်ဆိုင်ကယ်လမ်း  
 ကျောက်ခင်းလမ်း     မြေသားလမ်း     လူသွားလမ်း    အခြား \_\_\_\_\_

(င) ကျေးရွာဖွံ့ဖြိုးမှုစီမံချက်

- (၁) လူထုပဟိုပြုစီမံကိန်းမစတင်မီ ဤကျေးရွာတွင်ကျေးရွာဖွံ့ဖြိုးမှု စီမံချက်ရှိခဲ့ပါသလား? ပိုင်းပါ  
 ရှိပါသည်/မရှိပါ/မသိပါ
- (၂) ရှိခဲ့ပါလျှင် ဤစီမံချက်ကို မည်သည့် ခုနှစ်တွင်ပြင်ဆင်ခဲ့ပါသနည်း? နှစ်-----/မသိပါ
- (၃) ဤစီမံချက်ကို ဖြည့်နယ်မှုအတည်ပြုခဲ့ပါသလား? ပြုခဲ့ပါသည်/မပြုခဲ့ပါ /မသိပါ

(စ) ခရီးအကွာအဝေး

(၁) ဤကျေးရွာ၏ပဟိုမှ၎င်းကျေးရွာအုပ်စု၏ပဟိုအထိခရီးပိုင်မည်မျှကွာဝေးသနည်း? မိုင်--၃--/မသိပါ

(၂) ဤကျေးရွာမှ ၎င်းကျေးရွာအုပ်စုပဟိုအထိသွားလာရာတွင်ကြာမြင့်သည့်အချိန်။

ခြောက်သွေ့ရာသီတွင်ကြာချိန် ၂၅ မိနစ် ထော်လာဂျီ/မော်တော်ဆိုင်ကယ်/ခြေလျင်/လား/မော်တော်ဘုတ်/

အခြား -----

မိုးရာသီတွင်ကြာချိန် ၃၅ မိနစ် ထော်လာဂျီ/မော်တော်ဆိုင်ကယ်/ခြေလျင်/လား/မော်တော်ဘုတ်/

အခြား -----

(ဆ) ပတ်ဝန်းကျင်ဆိုင်ရာသဘာဝဘေးအန္တရာယ်

ဤကျေးရွာတွင်ရေကြီးခြင်းကဲ့သို့ သဘာဝဘေးအန္တရာယ်ကျရောက်ဖူးခြင်း ရှိပါသလား။

မရှိပါ

ရှိပါသည်

ရှိလျှင်ဖော်ပြပါ လမ်း၊ ရေ၊ မြေ၊ မြစ် ၊

ကျောက်၊ ရေ၊ မြေ၊ မြစ် ၊

(ဇ) ကျေးရွာတွင် ဖွဲ့စည်းထားသော အဖွဲ့အစည်းများ

လူထုပဟိုပြုစီမံကိန်းမတိုင်မီ ဤကျေးရွာတွင် ကျေးရွာဖွံ့ဖြိုးရေးအတွက် အစိုးရ(သို့)ရွာသားများကိုယ်တိုင်(သို့) စီမံကိန်းတစ်ခုခုမှ ဖွဲ့စည်းထားသည့် အဖွဲ့အစည်းများရှိပါသလား။

(၁) မရှိပါ

(၂) -----

(ဈ) အထွေထွေအုပ်ချုပ်ရေး ဦးစီးဌာန (GAD) မှ မှတ်တမ်းတင်ထားခြင်း

ဤကျေးရွာသည် အထွေထွေအုပ်ချုပ်ရေး ဦးစီးဌာန (GAD) မှ မှတ်တမ်းတင်ထားမှု ရှိပါသလား။

မရှိပါ

ရှိပါသည်

ကျေးရွာခေါင်းဆောင်

အမည်

လက်မှတ်

နေ့စွဲ

လူထုစည်းရုံးရေးမှူး

အမည်

လက်မှတ်

ခင်စောမြင့်  
Myo

နေ့စွဲ

၃၅.၅.၂၀၁၉



## ၈။ စီမံကိန်းစက်ဝန်းအချိန်ဇယား(PC 2)

ပုံစံ - ၈-၂ - စီမံကိန်းစက်ဝန်းအချိန်ဇယား (PC 2)

လမ်းညွှန်ချက်၊ သက်ဆိုင်ရာလူထုစည်းရုံးရေးမှူး/လက်ထောက်နည်းပညာမှူးများမှ ကျေးရွာအုပ်စုအတွက်ဤပုံစံကိုဖြည့်သွင်းရမည်။		စီမံကိန်းစက်ဝန်းအဆင့်တစ်ခုစီဖြစ်ပြီးတိုင်းကျေးရွာနှင့် ကျေးရွာအုပ်စု	
စည်းရုံးရေးမှူး/လက်ထောက်နည်းပညာရေးမှူးဝန်ထမ်း အမည် - <u>ဒေါ်မေမင်းသူ</u>			
နေ့စွဲ	၂၀၁၉ ခုနှစ် ဇူလိုင်လ ၅ ရက်	စက်ဝန်းအားအမှတ်ခြိမ်းမီ <input type="checkbox"/> စက်ဝန်း(၁) <input type="checkbox"/> စက်ဝန်း(၂) <input type="checkbox"/> စက်ဝန်း(၃) <input type="checkbox"/> စက်ဝန်း (၄)	
ပြည်နယ်/တိုင်း	ကရင်	မြို့နယ်	ဗြဲဒီးဘွဲ
ကျေးရွာအုပ်စု	ကျေးရွာအုပ်စု	ကျေးရွာ	ကြွယ်လွန်း

စီမံကိန်းဆောင်ရွက်မှုအဆင့်များ	နေ့စွဲ		အစည်းအဝေးတွင်တက်ရောက်သူအရေအတွက်					
	စတင်သည့် နေ့	ပြီးဆုံးသည့် နေ့	အမျိုးသား အရေအတွက်	အမျိုးသမီး အရေအတွက်	အိမ်ထောင်စုအရေအတွက်	လူဦးရေစုစုစာရင်းနှင့် လူဦးရေအမည်	အိမ်ထောင်စုအရေအတွက်	အိမ်ထောင်စု %
၁။ ကျေးရွာစီမံကိန်း မိတ်ဆက်အစည်းအဝေး	၂၀၁၉ ခုနှစ် ဇူလိုင်လ ၅ ရက်	၂၀၁၉ ခုနှစ် ဇူလိုင်လ ၅ ရက်	၃၃	၃၀	၅၂	၂၅,၉၈၈	၁၁,၄၁	၅၇ %
၂။ ကျေးရွာအုပ်စု၊ မြို့နယ်၊ နယ်စပ်ဒေသ စီမံချက်ရေးဆွဲခြင်း အစည်းအဝေး	၂၀၁၉ ခုနှစ် ဇူလိုင်လ ၅ ရက်	၂၀၁၉ ခုနှစ် ဇူလိုင်လ ၅ ရက်	၃၃	၃၀	၅၂	၂၅,၉၈၈	၁၁,၄၁	၅၇ %
၃။ ကျေးရွာအုပ်စု လုပ်ငန်းဆိုင်ရာစီမံချက်ချမှတ်ခြင်းအစည်းအဝေး								
၄။ နယ်အဆင့်စီမံကိန်းရေးဆွဲရေးနှင့်အကောင်အထောင်အညီစစ်ဆေးရေးမဟာမိတ်အစည်းအဝေး			မလို	မလို	မလို	မလို		

စီမံကိန်းအဆင့်များ	မလို	မလို	မလို	မလို	မလို	မလို	မလို	မလို
၅။ မြို့နယ်စီမံကိန်းရေးဆွဲရေးနှင့်အကောင်အထောင်အညီစစ်ဆေးရေးမဟာမိတ်အစည်းအဝေး								
၆။ စီမံကိန်းလုပ်ငန်းစဉ်စီမံချက်ရေးဆွဲခြင်း အစည်းအဝေး								
၆.၁။ စီမံကိန်းလုပ်ငန်းအကောင်အထည်ဖော် ရေးဆွဲခြင်း								
၆.၂။ ဝယ်ယူရေးအစီအစဉ် ရေးဆွဲခြင်း								
၆.၃။ ဘဏ္ဍာရေးကုန်ကျမှု လျာထားအစီအစဉ် ရေးဆွဲခြင်း								
၆.၄။ ပြင်/ထိန်းအစီအစဉ် ရေးဆွဲခြင်း								
၇။ စီမံကိန်းလုပ်ငန်းစဉ် တိုးတက်မှု စောင့်ကြည့် အစည်းအဝေး								
၇.၁။ အစည်းအဝေး ပထမအကြိမ်								
၇.၂။ အစည်းအဝေး ဒုတိယအကြိမ်								
၇.၃။ အစည်းအဝေး တတိယအကြိမ်								
၈။ စီမံကိန်းလုပ်ငန်းစဉ် အပြီးသတ်စစ်ဆေးခြင်း အစည်းအဝေး								
၉။ လူထုစစ်ဆေးမှုအစည်းအဝေး								

၉။ ကျေးရွာဖွံ့ဖြိုးရေးဦးစားပေးအစီအစဉ် (PC 3)

ပုံစံ - စ-၃ ကျေးရွာဖွံ့ဖြိုးရေး ဦးစားပေးအစီအစဉ် (Form PC 3)

လမ်းညွှန်ချက် အထောက်အကူပြု ကော်မတီသည် လူထုစည်းရုံးရေးမှူးအကူအညီဖြင့် ဤပုံစံကိုပြည့်စုံအောင် ဖြည့်သွင်းရမည်။		အဆင့်(၃)ကျေးရွာဖွံ့ဖြိုးရေးမှူးချက်အစည်းအဝေးပြီးဆုံးသောအခါ ကျေးရွာစီမံကိန်း	
လူထုစည်းရုံးရေးမှူး/ဝန်ထမ်း အမည် <b>ခင်မေမိုးသူ</b>			
နေ့စွဲ <b>5.6.2019</b>	စက်ဝန်းအား အမှတ်ခြစ်ပါ (V) <input type="checkbox"/> စက်ဝန်း(၁) <input checked="" type="checkbox"/> စက်ဝန်း(၂) <input type="checkbox"/> စက်ဝန်း(၃) <input type="checkbox"/> စက်ဝန်း(၄)		
ပြည်နယ်/ခရိုင် <b>ကရင်</b>	မြို့နယ် <b>ပျဉ်းဘွဲ့</b>	ကျေးရွာအုပ်စု <b>ကျောက်မရိုင်း</b>	ကျေးရွာ <b>ကြိမ်တန်း</b>

က။ အခက်အခဲအတားအဆီးများအားဆွေးနွေးခြင်း - ယခုလက်ရှိအခြေအနေတွင်ဤကျေးရွာဖွံ့ဖြိုးတိုးတက်ရေးအတွက် အဓိကအခက်အခဲအတားအဆီးများသည် မည်သည့်များဖြစ်ပါသနည်း။ (အမျိုးသား/သမီး အနည်းဆုံးအခက်အခဲ ၅ ခုစီဖော်ပြပါ)

အုပ်စုစွဲ ဆွေးနွေးမှုများမှ တင်ပြသောအခက်အခဲအတားအဆီးများ

၁။ မိုးတွင်းလမ်းပန်းဆက်သွယ်ရေးမကောင်း၊ သောကြောင့် ဘူးလာရွက်ခဲခြင်း။	<input type="checkbox"/> ကျား <input type="checkbox"/> မ <input checked="" type="checkbox"/> ဖြူကျား+ မ
၂။ မြို့ကြီးကျေးရွာများမှ သောကြောင့် ကလေးငယ် များမှာ ဆီးဝါးဖွယ်ရာ မရှိခြင်း။	<input checked="" type="checkbox"/> ဖြူကျား <input type="checkbox"/> မ <input type="checkbox"/> ကျား+ မ
၃။ ကျောင်းခြေခင်းစဉ် မကောင်းသောကြောင့် ကျောင်းဆား / သူများ ဖုံးခြုံမှုများရှိခြင်း။	<input type="checkbox"/> ကျား <input type="checkbox"/> မ <input checked="" type="checkbox"/> ဖြူကျား+ မ
၄။ ဆရာ / ဆရာမများ၏ အားလုံး သောကြောင့် ဆက်လက်နေထိုင်ရန် ခက်ခဲခြင်း။	<input checked="" type="checkbox"/> ဖြူကျား <input type="checkbox"/> မ <input type="checkbox"/> ကျား+ မ
၅။ ကျောင်းအိမ်သာမလုံလောက်သောကြောင့် ကျောင်းသား / သူများ အခက်အခဲရှိခြင်း။	<input checked="" type="checkbox"/> ဖြူကျား <input type="checkbox"/> မ <input type="checkbox"/> ကျား+ မ

ခ။ မျက်နှာချင်း နောင်လာမည့် ( ၅ ) နှစ် အတွင်း ကျေးရွာဖွံ့ဖြိုးရေး မျက်နှာချင်းလျာထားရက်များအား တင်ပြပါ။

အုပ်စုစွဲ ဆွေးနွေးမှုများမှ တင်ပြသောအခက်အခဲအတားအဆီးများ

၁။ ယင်းပန်းဆက် သွယ်ရေးပိုမိုကောင်းမွန် စေရန်။	<input type="checkbox"/> ကျား <input type="checkbox"/> မ <input checked="" type="checkbox"/> ဖြူကျား+ မ
၂။ ဝတ္တရား၊ ကျန်းမာရေး ဝန်ဆောင်မှုများ ပိုမိုကောင်းမွန်လာစေရန်။	<input type="checkbox"/> ကျား <input type="checkbox"/> မ <input checked="" type="checkbox"/> ဖြူကျား+ မ
၃။ စိုက်ပျိုးရေး၊ မွေးမြူရေး နည်းပညာ ကောင်းမွန်စေရန်။	<input type="checkbox"/> ကျား <input type="checkbox"/> မ <input checked="" type="checkbox"/> ဖြူကျား+ မ
၄။ စီးပွားရေး၊ ယူခြင်းဖြင့် ကားလာစေရန်။	<input checked="" type="checkbox"/> ဖြူကျား <input type="checkbox"/> မ <input type="checkbox"/> ကျား+ မ
၅။ စက်ရေတွင်းရရှိစေရန်။	<input type="checkbox"/> ကျား <input type="checkbox"/> မ <input type="checkbox"/> ကျား+ မ

၂၈၇ အခက်အခဲအတားအဆီးများကားဆွေးနွေးခြင်း။

၆၆။ ကျန်းမာရေးရှာနုဝေးပံ့သောကြောင့် ကျန်းမာရေးဝန်ဆောင်မှု ရရှိရန်ခက်ခဲခြင်း။	ကျား + မ
၇။ စူတင်းတွင် ရေတွင်း လုံလောက်မှု မရှိသောကြောင့် သောက်ဆုံး ဇာရရှိရန်ခက်ခဲခြင်း။	ကျား + မ
၈။ စိုက်ပျိုးရေး၊ မွေးမြူရေးနည်းပညာကားနည်းသောကြောင့် စီးပွားရေးများတွင် အခက်အခဲရှိခြင်း။	ကျား + မ
၉။ အလုပ်အကိုင်အခွင့်အလမ်းနည်းပါးသောကြောင့် ဝင်ငွေရရှိရန် ခက်ခဲခြင်း။	ကျား + မ
၁၀။ မီးမရှိသောကြောင့် နေထိုင် မှုခက်ခဲခြင်း။	မ
၁၁။ တမံ / ဆည်မြောင်းမကောင်း၍ စိုက်ပျိုးရေးတွင် ခက်ခဲခြင်း။	မ

၂၈၇ ပျော်မြူးခြင်း

၆။ မီးလင်းရေးရရှိရန်။	မ
၇။ တမံ၊ ဆည်မြောင်းကောင်းစွာရရှိရန်။	မ
၈။ အလုပ်အကိုင်အခွင့်အလမ်းရရှိစေရန်။	မ



၈။ လူထုဝိမံကိန်း၏ လာမည့် (၄) နှစ်အတွက် အကျုံးဝင်သော ဦးစားပေး ဖွံ့ဖြိုးတိုးတက်မှု လုပ်ငန်း အစီအစဉ်များအားဖော်ပြပါ။

ဦးစားပေး အဆင့် သတ်မှတ်ချက်	ကျေးရွာအတွက် ဦးစားပေး ဖွံ့ဖြိုးတိုးတက်မှု လုပ်ငန်းစဉ်များ	အဆိုပြုသူ (အမျိုးသားများ/ အမျိုးသမီးများ/အမျိုးသား+ အမျိုးသမီး)	အခန်းကဏ္ဍ	ခန့်မှန်း ကုန်ကျစရိတ်	အကျိုးခံစားခွင့်ရှိသူခန့်မှန်းခြေအရေအတွက်		
					ကျား	မ	ပေါင်း
၁	ရွာတွင်းကွန်ကရစ် ခြံစီမံရေး	၂ က >	ယင်း		၃၇၀	၃၅၂	၇၂၂
၂	မီးယင်းရေး	၂ မ >	မီး				
၃	ရွာစားတံတားပြုပြင်ခြင်း	၂ က >	တံတား				
၄	အိမ်တွင်းတူးဖော်ခြင်း	၂ က + မ >	ရေ				
၅							

၉။ လူထုဝိမံကိန်း၏ လာမည့် (၄) နှစ်အတွက် အကျုံးမဝင်သော ဦးစားပေး ဖွံ့ဖြိုးတိုးတက်မှု လုပ်ငန်း အစီအစဉ်များအားဖော်ပြပါ။

အဆင့်	ကျေးရွာအတွက် ဦးစားပေး ဖွံ့ဖြိုးတိုးတက်မှု လုပ်ငန်းစဉ်များ	အဆိုပြုသူ (အမျိုးသားများ/ အမျိုးသမီးများ/အမျိုးသား+ အမျိုးသမီး)	အခန်းကဏ္ဍ
၁	ခိုက်ပျိုးရေး၊ ရေပေးခြင်း၊ သစ်တန်း	၂ မ >	
၂	အိမ်တွင်းမြှူသစ်တန်း	၂ မ >	
၃			
၄			
၅			

ခေါင်းဆောင်၊ ကျေးရွာဝိမံကိန်းအထောက်အကူပြုကော်မီတီမှအတည်ပြုသည်။

အမည် ဦး နှယ်ထောင် လက်မှတ် ----- နေ့စွဲ ၅.၆.၂၀၁၇



**၁၁။ ကျေးရွာပထမအကြိမ်အစည်းအဝေးမှတ်တမ်း။**

ကျေးရွာ - ကြိမ်ကုန်း မြို့နယ် - လှိုင်းဘွဲ့  
 ကျေးရွာအုပ်စု - ကော့မရိုင်း ရက်စွဲ - ၆-၆-၂၀၁၉  
 အစည်းဝေးကျင်းပသည့်နေရာ - ကော့မရိုင်းဘုန်းကြီးကျောင်း

အစည်းအဝေးတတ်ရောက်လာသူများအား PC-11 ကောက်ယူခဲ့ပါသည်။ လူထုပဟိုပြုစီမံကိန်း အစည်း အဝေးကို နေ့လယ် (၂း၀၀) နာရီတွင် ကျင်းပခဲ့သည်။ ထို့နောက် ကော့မရိုင်းအုပ်စုအုပ်ချုပ်ရေးမှူးကိုယ်စား ကျေးရွာဥက္ကဋ္ဌကိုယ်စား ဦးရွှေလင်းမှ အဖွင့်မှာစကား ပြောကြားခဲ့ပြီး ပြောကြားရာတွင် ကိုယ့်ကျေးရွာဖွံ့ဖြိုး တိုးတတ်ဖို့လိုအပ်ချက်များ၊ အခက်အခဲများကို တတ်ညီလက်ညီပါဝင်ဆွေးနွေးရန် ပြောကြားခဲ့ပါသည်။ ဆက်လက်ပြီး ကျေးရွာသို့ သွားရောက်သော စီမံကိန်းဝန်ထမ်းများမှ အစည်းဝေးတတ်ရောက်သူများအား မိတ်ဆက်ပေးခဲ့ကြပါသည်။

ပထမဦးစွာ ပထမအကြိမ်၊ ဒုတိယအကြိမ်အစည်းအဝေးပြုလုပ်ခြင်း၏ ရည်ရွယ်ချက်ကို ရှင်းပြခဲ့ပါသည်။ ထို့နောက် စီမံကိန်းမိတ်ဆက် (၁၅) ချက်ကို ပြောကြားကာ ၎င်းတို့အုပ်စုရနိုင်မည့် ရန်ပုံငွေအကြောင်းရှင်းပြခဲ့ ပါသည်။ စုစုပေါင်း (၇) ရွာ၏ လူဦးရေ (၄၈၃၄) ယောက်ရှိသောကြောင့် ရန်ပုံငွေ (၅၅,၀၀၀,၀၀၀) ရရှိမည် ဖြစ်ကြောင်းများကို ရှင်းပြခဲ့ပါသည်။ ပြီးလျှင် လူမှုဆန်းစစ်ခြင်းကိုလည်း ပြန်လည်သုံးသပ်အတည်ပြုခဲ့ကြ ပါသည်။

ထို့နောက် အခက်အခဲ၊ ပြဿနာ၊ အတားအဆီး၊ မျှော်မှန်းချက်များအား ပြန်လည်သုံးသပ်အတည်ပြုခဲ့ ပါသည်။ ဒုတိယစက်ဝန်းအတွက် ဖွံ့ဖြိုးရေးလုပ်ငန်းများကို ပြန်လည်ရွေးချယ်ခဲ့သည်။ စီမံကိန်း၏ အကျိုးဝင်၊ အကျိုးမဝင်လုပ်ငန်းများ၊ အကာအကွယ်များ ၎င်းတို့ကို ရှင်းလင်းတင်ပြခဲ့ပါသည်။ ကျေးရွာစီမံခန့်ခွဲမှုအဖွဲ့များကိုလည်း ပြန်လည်အတည်ပြု ခဲ့ပါသည်။ ဆောင်ရန်၊ ရှောင်ရန်များကိုလည်း ရှင်းပြခဲ့ပါသည်။

နောက်ဆုံးတွင် တာဝန်ကျဝန်ထမ်းမှ အစည်းအဝေးတတ်ရောက်လာသူများအား နောင်လာမည့် အစီအစဉ်များကို အသေးစိတ်ရှင်းပြပြီး နောက်အစည်းအဝေးတွင် တတ်ကြွစွာ ပါဝင်ဆွေးနွေးပေးပါရန် ပြောကြားခဲ့ပါသည်။ ကျေးရွာစီထောက်ဥက္ကဋ္ဌမှ ကျေးဇူးတင်စကား ပြောကြားပြီး အစည်းအဝေးကို ပိတ်သိမ်းခဲ့ပါသည်။

၁၂။ ကဏ္ဍအလိုက်ဦးစားပေးလုပ်ငန်းချုပ်ပေးထားသော

"ကဏ္ဍအလိုက် ဦးစားပေးလုပ်ငန်း ချုပ်ပြုပေးထား"

ကျေးရွာ - ကြိမ်ကုန်း

ကျေးရွာအုပ်စု - ကော့မရိုင်း

ကဏ္ဍ	ဦးစားပေးအဆင့်	လုပ်ငန်းအမျိုးအစား	အဆိုပြုသူ			ခုနှစ်	ထောက်ပံ့မည့် အဖွဲ့စည်း (သို့) ဌာန	မှတ်ချက်
			ကျား	မ	ကျား + မ			
အခြေခံအဆောက်အအုံကဏ္ဍ (လမ်း၊ ရေရရှိရေး၊ မီးလင်းရေး)	၁	ရွာတွင်းကွန်ကရစ်ခင်းခြင်း။	✓			၂၀၁၉	CDD, DRD	
	၂	မီးလင်းရေး		✓		၂၀၂၀	CDD, DRD	
	၃	ရှမ်းတံတားပြုပြင်ခြင်း။	✓			၂၀၂၁	CDD, DRD	
	၄	အင်္ဂါစိတွင်းတူးဖော်ခြင်း။			✓	၂၀၂၂	CDD, DRD	
အသက်မွေးဝမ်းကျောင်း	၁	စိုက်ပျိုးရေး၊ မွေးမြူရေးသင်တန်း			✓	၂၀၂၀	စိုက်ပျိုးရေး၊ မွေးမြူရေးဌာန	
	၂	အိမ်တွင်းမှုသင်တန်း			✓	၂၀၂၀	အိမ်တွင်းမှုသင်တန်း ကျောင်း	



