



လူထုပဟိုပြုမံကိန်း  
လိုင်းဘွဲ့မြို့နယ်



ပြည်ထောင်စုသမ္မတ မြန်မာနိုင်ငံတော်အစိုးရ  
စိုက်ပျိုးရေး၊ မွေးမြူရေးနှင့် ဆည်မြောင်းဝန်ကြီးဌာန  
ကျေးလက်ဒေသဖွံ့ဖြိုးတိုးတက်ရေးဦးစီးဌာန  
Community Driven Development Project  
လူထုပဟိုပြုမံကိန်း

ကျေးရွာဖွံ့ဖြိုးရေးအစီအစဉ်



ကော့လ်စုကျေးရွာ၊ ပေါင်ကျေးရွာအုပ်စု

လိုင်းဘွဲ့မြို့နယ်၊ ကရင်ပြည်နယ်။

၂၀၁၉ ခုနှစ်



### မာတိကာ

<u>စဉ်</u>	<u>အကြောင်းအရာ</u>	<u>စာမျက်နှာ</u>
၁။	လှိုင်းဘွဲ့မြို့နယ် အခြေပြမြေပုံ.....	၁
၂။	ကျေးရွာသမိုင်းကြောင်း .....	၂
၃။	လူထုပူးပေါင်းပါဝင်သော လူမှုဆန်းစစ်ခြင်းနှင့်အကဲဖြတ်ခြင်းလုပ်ငန်းစဉ် အကျဉ်းချုပ်ဖော်ပြချက်.....	၃
၄။	ကျေးရွာဖွံ့ဖြိုးရေးအစီအစဉ်အတွက်အသုံးပြုခဲ့သော PRA tools တစ်ခုချင်းစီအတွက်သုံးသပ်ချက်များ။	
	၁။ကျေးရွာလူမှုရေးနှင့်အရင်းအမြစ်ပြမြေပုံ(Social Map).....	၄
	၂။ရာသီခွင်ပြပြကွဲဒီဇိုင်း(Seasonal Cleander).....	၆
	၃။ဥစ္စာနေကြွယ်ဝမှုပြဇယား (Wealth Ranking).....	၈
	၄။ ကျားမ ပင့်ကူအိမ်သုံးသပ်ခြင်း(Cob Web).....	၁၀
	၅။ အရင်းအမြစ်အသုံးချမှုပုံစံပြဇယား(Asset Mapping).....	၁၂
	၆။အဖွဲ့အစည်းချိတ်ဆက်မှုပြဇယား (Veen Diagram).....	၁၄
၅။	ကျေးရွာကော်မတီဝင်များစာရင်း။.....	၁၇
၆။	ကျေးရွာအချက်အလက်များ(PC 1).....	၁၈
၇။	စီမံကိန်းစက်ဝန်းအချိန်ဇယား(PC 2).....	၂၁
၈။	ကျေးရွာဖွံ့ဖြိုးရေးဦးစားပေးအစီအစဉ် (PC 3).....	၂၂
၉။	ကျေးရွာပထမအကြိမ်အစည်းအဝေးမှတ်တမ်း။.....	၂၄
၁၀။	ကျေးရွာဒုတိယအကြိမ်အစည်းအဝေးမှတ်တမ်း။.....	၂၆
၁၁။	ကျေးရွာဖွံ့ဖြိုးရေးအစီအစဉ်ရေးဆွဲခြင်း လုပ်ငန်းစဉ်များ။.....	၂၈
၁၂။	ကဏ္ဍအလိုက် ဦးစားပေးလုပ်ငန်းချုပ်ဖော်ပြချက်။.....	၃၀



# ၁။ လှိုင်းဘွဲ့မြို့နယ်အခြေပြမြေပုံ

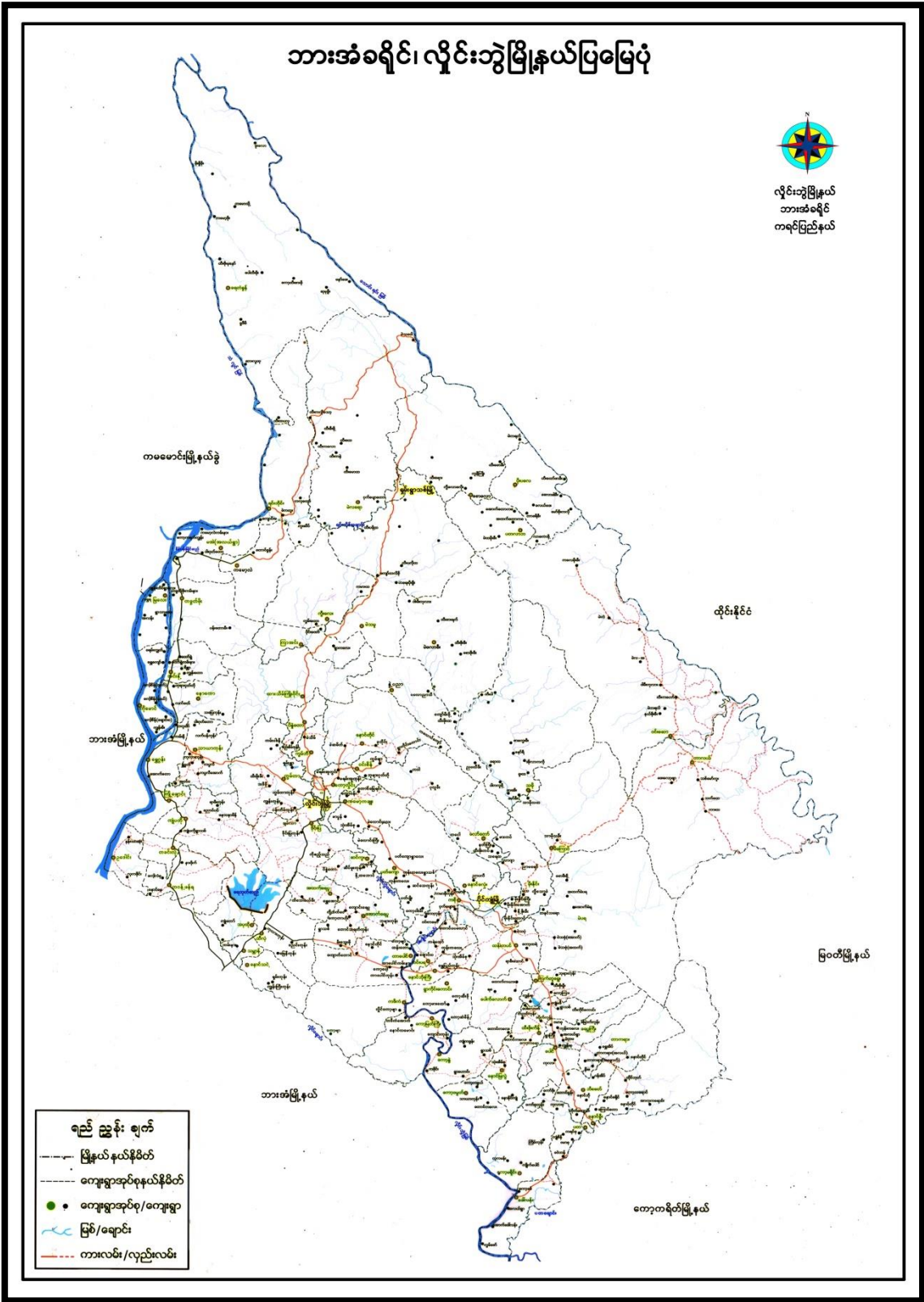



**၂။ ကျေးရွာသမိုင်းကြောင်း**

ကော့လံရှူး ကျေးရွာ၏ သမိုင်းကြောင်း

ပျဉ်းမာန် ကော့လံရှူး ကျေးရွာဟုခေါ်တွင်ခဲ့သော နေရာ၌ ယခင်က ထိုနေရာတွင် အရှေ့ဘက်၌ ဘုရားတစ်ဆူ ၊ တောင်ဘက်၌ ဘုရားတစ်ဆူ ၊ အရှောက်ဘက်၌ ဘုရားတစ်ဆူ ၊ တောင် ၊ လယ်ကွင်း ၊ နှင်း ၊ ရေချောင်း ယယ်တို့ ဖြစ်ခဲ့ကြပါသည်။ ထိုနေရာတွင် စတင် နေထိုင်သူများမှာ ကရင် လူမျိုးများ ဖြစ်ပါသည်။ ကရင်လူမျိုးများသည် တောင်ယာလုပ်ငန်းများလုပ်ကိုင်ကြသည်။ အကျောက်နေရာသစ်များ ရှာဖွေရာ ထိုနေရာကို ရှာဖွေတွေ့ရှိခဲ့ကြပါသည်။ ထို့နောက် ကရင်လူမျိုးများသည် ထိုနေရာသို့ သွားရောက်၍ လူဦးရေ (၃၀) ဦး နှင့် ယခင်က (၂၀) လုံး ဆောက်လုပ်ကာ တောင်ယာ လုပ်ငန်းများလုပ်ကိုင် ခြင်းဖြင့် စတင် နေထိုင် ခဲ့ကြောင်းပါသည်။ ထိုသို့ သွား ရောက် နေထိုင် ခဲ့ကြသည်။ သူများထဲတွင် ဦးပစ်လီ နှင့် ဒေါ်ခင်လှတို့ အပါအဝင် ဖြစ်ပါသည်။ ထိုအချိန်က နှင်းထို နေထိုင်ရာ နေရာက လူများ နှင့် သင်္ဘော နေရာက လူများ နှင့်အတူ ဆိုရှယ် ကော့လံရှူး ဘက်လက်မှ တစ်လက်သို့ ပေးပို့သော သွားသောအခါ ဤက နေရာတွင် နေထိုင်ကြောင်း မိတ်ဆက် ပြောခဲ့ကြပြီး နှင်းထိုလက်ဆွဲ ကြားလာသည်။ အချို့ လူဦးရေ များမှာ လာပြီဆို နေရာသို့ ပို့လှူသောအခါက ကရင်လူ ကိုစောင့်ရှောက် ကျွေးမွေး အဖြစ် အားပေးပေးခဲ့သောကြောင့် ခေါ်ကြပါသည်။ ထိုကော့လံရှူး ဆိုသည်မှာ မြန်မာလို စောင့်အပ်ရာ ဖြစ်ပြီး ကော့လံရှူး ဟု အမည်ပြင် မျိုးတွင်ခြင်း မှ စောယူ စောယိပ် ကဲ့သို့ သာ ဖြစ်ပါသည်။ ကော့လံရှူး ကျေးရွာသည် အရှေ့ဘက်၌ နေရာ၌ အထိ ဆိုရှယ် နှင့် ပါဝင် ၊ ပါဝင် ဝင်ကျင် ခဲ့ပြီး ဖြစ်ကြပါသည်။ ယခုကဲ့သို့ ပုဒ်တူအား ကြိုက်ကြပါသည်။ ကော့လံရှူး ကျေးရွာသည် ဤကနေရာသည် ကြိုဆွဲခြင်း ၊ ပိုမိုကျင့်မြို့ ၊ ပေါင်းကျေးရွာ အုပ်စုတွင် အပါအဝင် ဖြစ်ပါသည်။



**၃။ လူထုပူးပေါင်းပါဝင်သော လူမှုဆန်းစစ်ခြင်းနှင့်အကဲဖြတ်ခြင်းလုပ်ငန်းစဉ် အကျဉ်းချုပ်ဇယား။**

စဉ်	အသုံးပြုခဲ့သော PRA tools များ	ဦးတည်အုပ်စုများ	အစည်းအဝေး		အဓိကဆွေးနွေးချက်များ
			ကျား	မ	
၁	ကျေးရွာအရင်းအမြစ်ပြမြေပုံ (Social Map)	ရပ်မိရပ်ဖ၊ ကော်မတီဝင်များ၊ ကျေးရွာလူထုများအားလုံး။	၅၃	၇၀	အခြေခံအဆောက်အအုံများ၊ လမ်းပန်းဆက်သွယ်ရေးအခြေအနေ၊ လယ်ယာမြေများ၊ ကျေးရွာရှိသဘာဝအရင်းအမြစ်များ။
၂	ရာသီခွင်ပြပြကွဲဒီဇိုင်း (Seasonal Cleander)	ကော်မတီဝင်များ၊ အမျိုးသား/အမျိုးသမီး၊ ဆင်းရဲနွမ်းပါးသူများ။	၅၃	၇၀	စိုက်ပျိုးရိတ်သိမ်းကာလ (တောင်ယာ၊ လယ်ယာ)၊ စီးပွားရေး၊ ဝင်ငွေရရှိမှု၊ ပြုတော်ချိန်၊ ရာသီဥတုကျန်းမာရေးဆိုင်ရာရရှိမှု။
၃	ဥစ္စာနေကြွယ်ဝမှုပြဇယား (Wealth Ranking)	ချမ်းသာ၊ အလယ်အလတ်၊ နွမ်းပါးစသော အုပ်စုများ	၅၃	၇၀	ကျေးရွာလူမှုစီးပွားရေး အခြေအနေကို ခြုံငုံသတ်မှတ်နိုင်ရေးအတွက် အခြေခံစံနှုန်းများ သတ်မှတ်လူထုအားလုံး သဘောတူသတ်မှတ်ခြင်း။
၄	ကျား၊ မ ပင့်ကူအိမ်သုံးသပ်ခြင်း (Cob Web)	ကျေးရွာရှိ အမျိုးသားနှင့် အမျိုးသမီး များ	၅၃	၇၀	အမျိုးသားနှင့် အမျိုးသမီး များ တန်းတူအခွင့်အရေးရရှိမှုနှင့် မရရှိသည့် အကြောင်း၊ အရင်းများကို ဖော်ထုတ်ဆွေးနွေးခြင်း။
၅	အရင်းအမြစ်အသုံးချမှုပုံစံပြဇယား (Asset Mapping)	ကျေးရွာလူထုအားလုံး။	၅၃	၇၀	ကျေးရွာရှိ သဘာဝအရင်းအမြစ်များနှင့် လူမှုဆိုင်ရာအရင်း အမြစ်များအား မည်သူက အသုံးပြုပြီး မည်သူက ထိန်းချုပ်ထားရှိခြင်း။
၆	အဖွဲ့အစည်းချိတ်ဆက်မှုပြဇယား (Veen Diagram)	ကျေးရွာအုပ်ချုပ်ရေးအဖွဲ့၊ ကျေးရွာဖွံ့ဖြိုးရေးလုပ်ဆောင်နေသည့် အဖွဲ့၊ ကျေးရွာလူထု	၅၃	၇၀	ကျေးရွာအတွင်းရှိ အဖွဲ့အစည်းများနှင့် မည်သို့သော လုပ်ငန်းများအတွက် မည်သည့် အဖွဲ့များနှင့် ချိတ်ဆက်လုပ်ကိုင်ဆောင်ရွက်မှုရှိခြင်း။
၇	ကျေးရွာအခြေခံအချက်အလက် (PC 1)	အမျိုးသား၊ အမျိုးသမီးနှင့် ကျေးရွာလူထုအားလုံး	၇	၄	အိမ်ခြေလူဦးရေ၊ လူမျိုး၊ ဘာသာစသော ကျေးရွာ အခြေခံအချက်အလက်များ ဖော်ထုတ်ခြင်း။
၈	အခက်အခဲများ၊ မျှော်မှန်းချက်များ၊ ကျေးရွာဖွံ့ဖြိုးရေးဦးစားပေးလုပ်ငန်းများဖော်ထုတ်ခြင်း။ (PC 3)	အမျိုးသား၊ အမျိုးသမီးနှင့် ကျေးရွာလူထုအားလုံး	၃၈	၄၈	ကျေးရွာတွင်းရင်ဆိုင်နေရသော အခက်အခဲများ၊ ကျေးရွာလူထု၏ မျှော်မှန်းချက်များ၊ ကျေးရွာဖွံ့ဖြိုးရေးအတွက် ဦးစားပေးလုပ်ငန်းများဖော်ထုတ်နိုင်ရန်။



၄။ ကျေးရွာဖွံ့ဖြိုးရေးအစီအစဉ်အတွက်အသုံးပြုခဲ့သော PRA tools တစ်ခုချင်းစီအတွက်သုံးသပ်ချက်များ။

၁။ ကျေးရွာလူမှုရေးနှင့်အရင်းအမြစ်ပြမြေပုံ(Social Map)





ကျေးရွာလူမှုရေးနှင့်အရင်းအမြစ်ပြုပြင်ဆန်းစစ်ချက်နှင့်ဆွေးနွေးချက်များ

ကျေးလက်"ကျေးရွာ"  
လူမှုရေးနှင့်အရင်းအမြစ်ပြုပြင်ဆန်းစစ်ချက်  
ဆွေးနွေးချက်နှင့်အရင်းအမြစ်ပြုပြင်ဆန်းစစ်ချက်

\* လယ်များ၊ သစ်တောများ၊ ခဲတူးများ၊ ရွာကျေးရွာ  
 တောတို့ကို ဖွဲ့စည်း စီမံကိန်း ပြုပြင်ဆင်ခြင်  
 ပြုစုပေးရန် အရေးကြီးပါသည်။

\* အခြားအဖွဲ့အစည်းများကို အားပေး  
 လာလှည့်ကူညီပေးရန် လိုအပ်ပါသည်။

\* ဤတိုက်ပွဲဝင်ဆုများ  
 သက်တမ်းရှည်လျားစွာ အကျိုးပြုစေရန်  
 ကျေးရွာအဖွဲ့အစည်းများကို အားပေး  
 လာလှည့်ကူညီပေးရန် လိုအပ်ပါသည်။



၂။ရာသီခွင်ပြောင်းလဲမှု (Seasonal Cleander)

“ကော့လံရှူး”ကျေးရွာ “ရာသီခွင်ပြောင်းလဲမှု”

လ	ဇန်နဝါရီ	ဖေဖော်ဝါရီ	မတ်	ဧပြီ	မေ	ဇွန်	ဇူလိုင်	ဇူလိုင်	ဇူလိုင်	ဇူလိုင်	ဇူလိုင်	ဇူလိုင်
အရောင်အရာ	☀️	☀️	☀️	☁️	☁️	☁️	☁️	☁️	☁️	☁️	☁️	☁️
ရာသီဥတု	☀️	☀️	☀️	☁️	☁️	☁️	☁️	☁️	☁️	☁️	☁️	☁️
ဗုံလှေသမား	🏠	🏠	🏠	-	🏠	🏠	🏠	🏠	🏠	🏠	🏠	🏠
အလုပ်အကိုင်	👨	👨	👨	👨	👨	👨	👨	👨	👨	👨	👨	👨
ဝင်ငွေ	\$	\$	\$	\$	\$	\$	\$	\$	\$	\$	\$	\$
ထွက်ငွေ	\$	\$	\$	\$	\$	\$	\$	\$	\$	\$	\$	\$
ကျားစစ်ရောဂါ	-	-	🦟	🦟	-	-	-	-	-	-	-	-
ရောဂါ	-	-	-	-	-	-	-	-	-	-	-	-

မေ

ငွေ

တပို

ခွင့်

မိုး

ငါးဖမ်း

ကျားစစ်

ရောဂါ

ရောဂါ

ရောဂါ





ရာသီခွင်ပြုပြင်မှုအဖွဲ့အစည်းများနှင့်ဆန်းစစ်ခြင်း

“ကျောက်စူး” ကျေးရွာ ရာသီခွင်ပြုပြင်မှုအဖွဲ့အစည်း

ဆွေးနွေးခြင်းနှင့် ဆန်းစစ်ခြင်း

\* နယ်ယားလုပ်ကိုင်ခြင်းလုပ်ငန်းမှ ဝင်ငွေများသာ ရရှိပြီး  
တံငါလုပ်လုပ်ငန်းဖြင့် နည်းနည်း ဝင်ငွေရရှိပါသည်။

\* တာရှစ်ပတ်လုံးတွင် ဝင်ငွေ/ဖွယ် ငွေရှိ ပေးခြင်းကြောင့်  
ငွေမရငွေရှင် နီးပါး မနေ ဖြစ်ပါ။

\* အားလုံးချိန်များတွင် ဝင်ငွေ ရရှိသော လုပ်ငန်းများ  
လုပ်ကိုင် စေခြင်း၊ တစ်တူညီမျှမှု ရှိစေရန် သာတူညီမျှမှု အကြောင်း  
ဆွေးနွေးစေခြင်းဖြင့် အမျိုးသမီးများ အားပါဝင် စေခြင်း။



၃. ဥစ္စာရေးကြွယ်ဝမှုပြဇယား (Wealth Ranking)

“ကျေးလံစု” “ ဥစ္စာရေးကြွယ်ဝမှုပြဇယား ”

အဆင့်	သတ်မှတ်ချက်	အိမ်ထောင်စုအရေအတွက်	ရာခိုင်နှုန်း
မြေကဏ္ဍသော အုပ်စု	ထိုက်အိမ် ၁ ကား ၁ လယ် ၁၀၀၀ကျပ်၊ ချိုကမယ် TV ၁ လက်ဖက်ရည်ခွက် ၁၀၀၀ကျပ်၊ စား ၁ နွား ၁၀၀၀ကျပ်	၃	၂%
အသင့်အတင့် အုပ်စု	သစ်သားအိမ် ၁ လက်ဖက်ရည်ခွက် ၁၀၀၀ကျပ်၊ ချိုကမယ် လက်ဖက်ရည်ခွက် ၁၀၀၀ကျပ်၊ စား ၁ နွား ၁၀၀၀ကျပ်	၅၀	၃၃%
မမြေကဏ္ဍသော အုပ်စု	ဝါးအိမ် ၁ စားအိမ် ၁ စားရင်းငါး ၁ ကျားစား	၉၅	၆၅%
စုစုပေါင်း		၁၅၃	၁၀၀%



**ဥစ္စာနေကြွယ်ဝမှုပြဿနာဆေးရှားခြင်းနှင့်ဆန်းစစ်ခြင်း**

ကျေးရွာ ဥစ္စာနေကြွယ်ဝမှုပြဿနာ

ဆေးရှားခြင်း နှင့် ဆန်းစစ်ခြင်း

\* မြေပေညီညာသော ဒေသ ယောဇနာ (၆၀) ရှိ  
 မြေပေညီညာခြင်း အကြောင်းမှာ အလယ် အကျဉ်း အကျဉ်း  
 ပါးခြင်း၊ ရေအားကျတတ်ခြင်း၊ လျှင်လျှင်များများ ကျပ်ကျိတ်  
 ဖြစ်ကြောင်း ဖြစ်ပါသည်။

\* အစီအစဉ်ရေးဆွဲရာတွင် သူတို့အား လက်ထောက်  
 ချုပ်ချုပ်ရေး အဖွဲ့များ သူတို့၏ အခြေအနေအထား လိုက်နာ  
 နှစ်ဖက်လုံး အရေးအခင်း စစ်ဆေးပေးခြင်း။

\* လမ်းဆေးကုန်ခြင်း၊ မြေပြင်ခြင်း၊ ရိုးအောက်ကုန်ခြင်း  
 စသည်တို့ကို ပြုလုပ်ခြင်း၊ လုပ်ငန်းများကို ပြုလုပ်ရာတွင်  
 မည်သို့

- ကျေးရွာတွင် ရေအားပေးရန် အစီအစဉ်ရေးဆွဲရာတွင်  
 မြေပြင်ခြင်း၊ ရေအားပေးရန် အစီအစဉ်ရေးဆွဲရာတွင်  
 ကြေးမုံ နှင့် ကျွန်ုပ်တို့ ပြုလုပ်ထားသည့် ဖြစ်ပါသည်။



၄။ ကျား၊မ ပင့်ကူအိမ်သုံးသပ်ခြင်း (Cob Web)

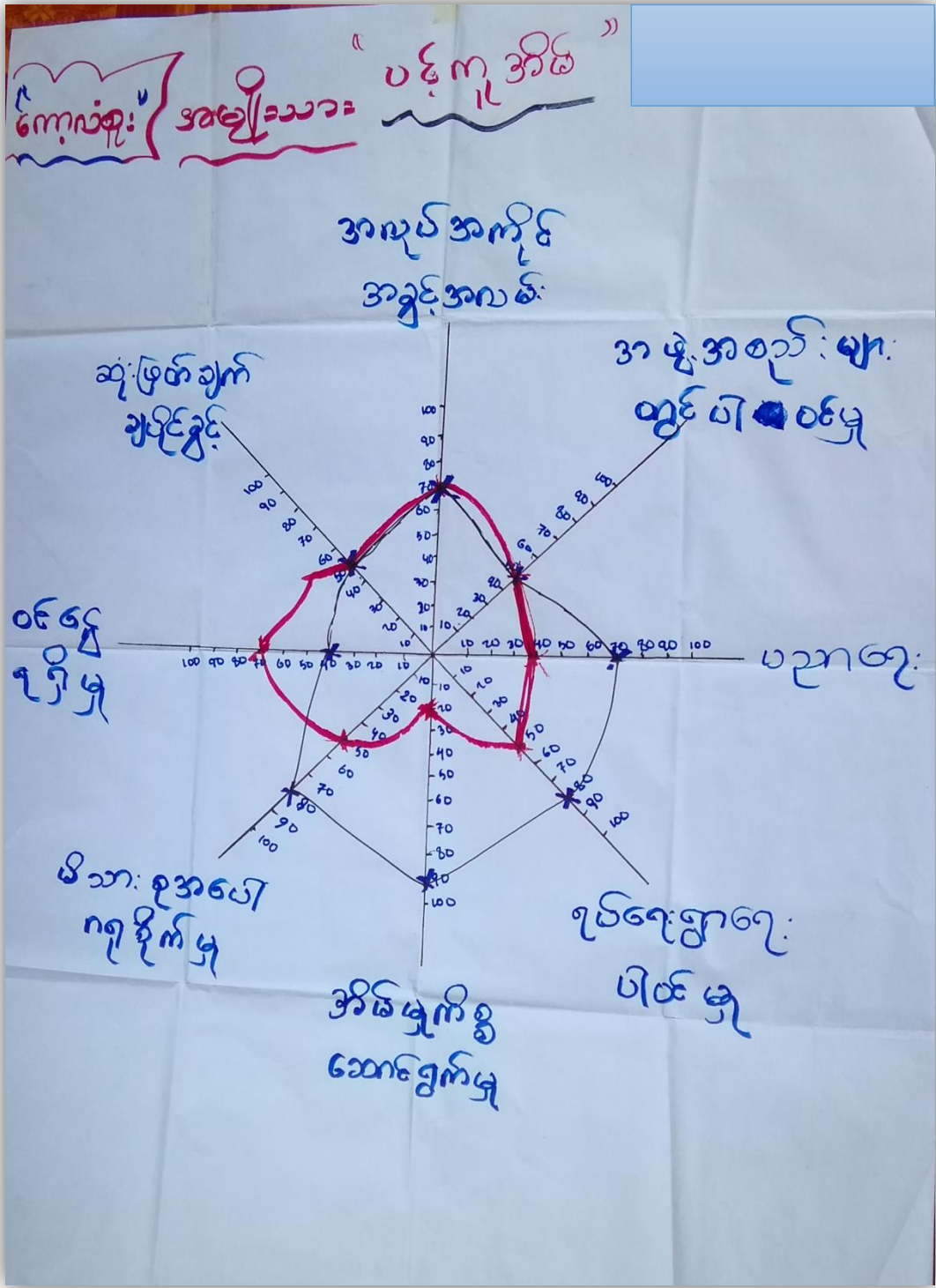



ကျားမ ပင့်ကူအိမ်သုံးသပ်ခြင်း ဆွေးနွေးခြင်းနှင့်ဆန်းစစ်ခြင်း

ကျောက်မျက်နှာ၊ မြေ၊ ကျွန်းစိတ် ပြုစုရေး:

ဆွေးနွေးခြင်း နှင့် ဆန်းစစ်ခြင်း

\* ကျေးရွာတွင် အမျိုးသမီးများ သို့မဟုတ် ပျိုဝင်ငွေ အား  
ရရှိနေခြင်း။

\* <sup>ငွေရသော</sup> အလုပ်အကိုင် အခွင့်အလမ်း ရရှိပါခြင်း နှင့် တခြားသော  
လုပ်ငန်း များ တွင် ပါဝင်မှု၊ လျှော့စားမှု များ နေခြင်း  
ကြောင့် ဖြစ်သည်။

၅။ အရင်းအမြစ်အသုံးချမှုပုံစံပြယေး (Asset Mapping)





အရင်းအမြစ်အသုံးချမှုပုံစံပြဇယား ဆွေးနွေးခြင်းနှင့်ဆန်းစစ်ခြင်း

“ကျေးလက်များကျေးဇူးရှင်” ဒီဇင်ဘာ ၅ ရက်၊ ချစ်ဖူး

ဆွေးနွေးခြင်းနှင့်ဆန်းစစ်ခြင်း

\* ကျေးလက်များ၊ ရေတွင်း၊ အိမ်ထောင်တို့ကို အမျိုးသား၊  
မျက်နှာမူအိမ်၊ ချစ်ကြည်၊ အမျိုးသား၊ ကျေးဇူးသင်္ကြံ၊ ပါ  
သုံးစွဲကြသည်။

\* အသစ်ကျောင်း၊ မြောင်း၊ လမ်း၊ တံတား၊ ကျွန်း၊ သဲချိုင်း၊ သစ်ထောင်  
လယ်၊ အင်း၊ ကျောက်တောင်၊ စေတီ၊ ချစ်-တန်းကြီး၊  
ကျောင်းတို့ကို အမျိုးသား၊ ချစ်၊ အမျိုးသမီး၊ ပါ သုံးစွဲကြပြီး  
အကျွန်ုပ်တို့ အိမ်၊ ချစ် ကြသည်။

\* အမျိုးသားများ ချစ်တန်းတို့ အမျိုးသမီးများ၊ ကား၊ ဆိုက်ဘယ်  
ချက် ချစ်ခြင်း၊ အကျွန်ုပ်တို့ အထည် ဖော်စု တွင်  
အကျွန်ုပ်တို့ ပါဝင် စေခြင်း၊ တန်းတူ ဆွေးနွေးခြင်း စေ  
ခြင်းဖြင့် ပစ္စည်းများ အကျွန်ုပ်တို့ ချစ်ဆိုင် ကျောင်းသို့ ရှိ  
နိုင်သည်။



မြေအဖွဲ့အစည်းချိတ်ဆက်မှုပြဇယား (Venn Diagram)

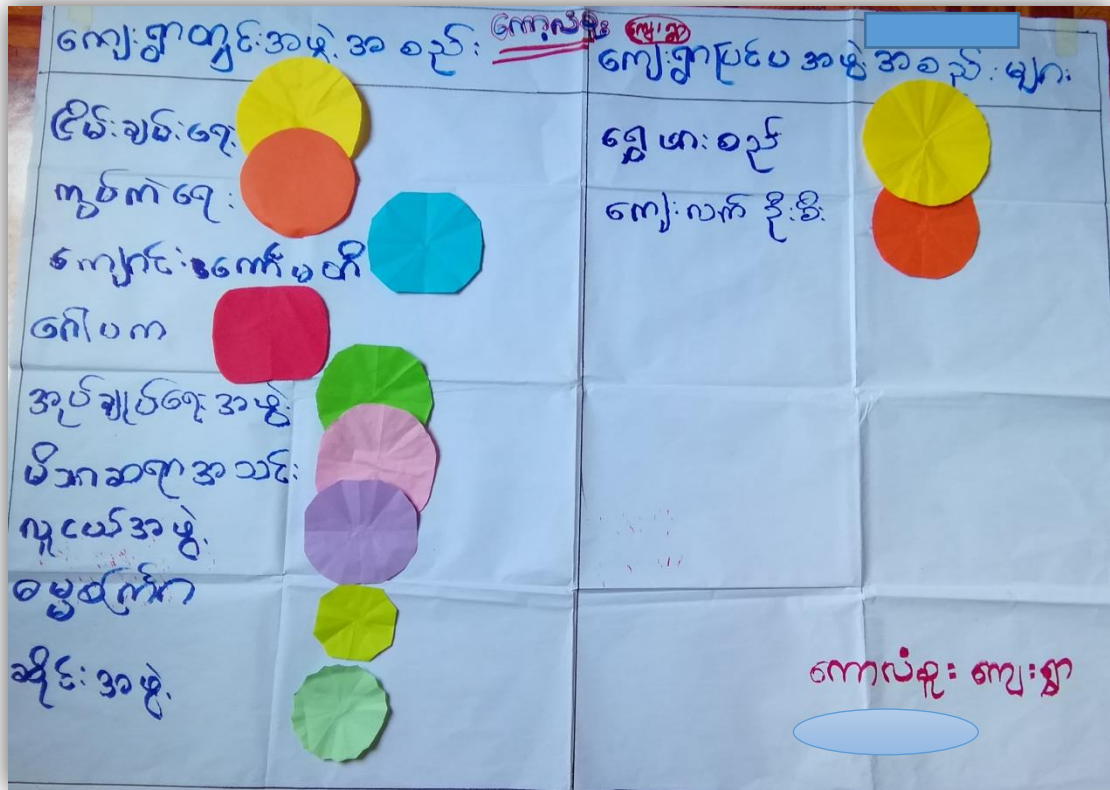



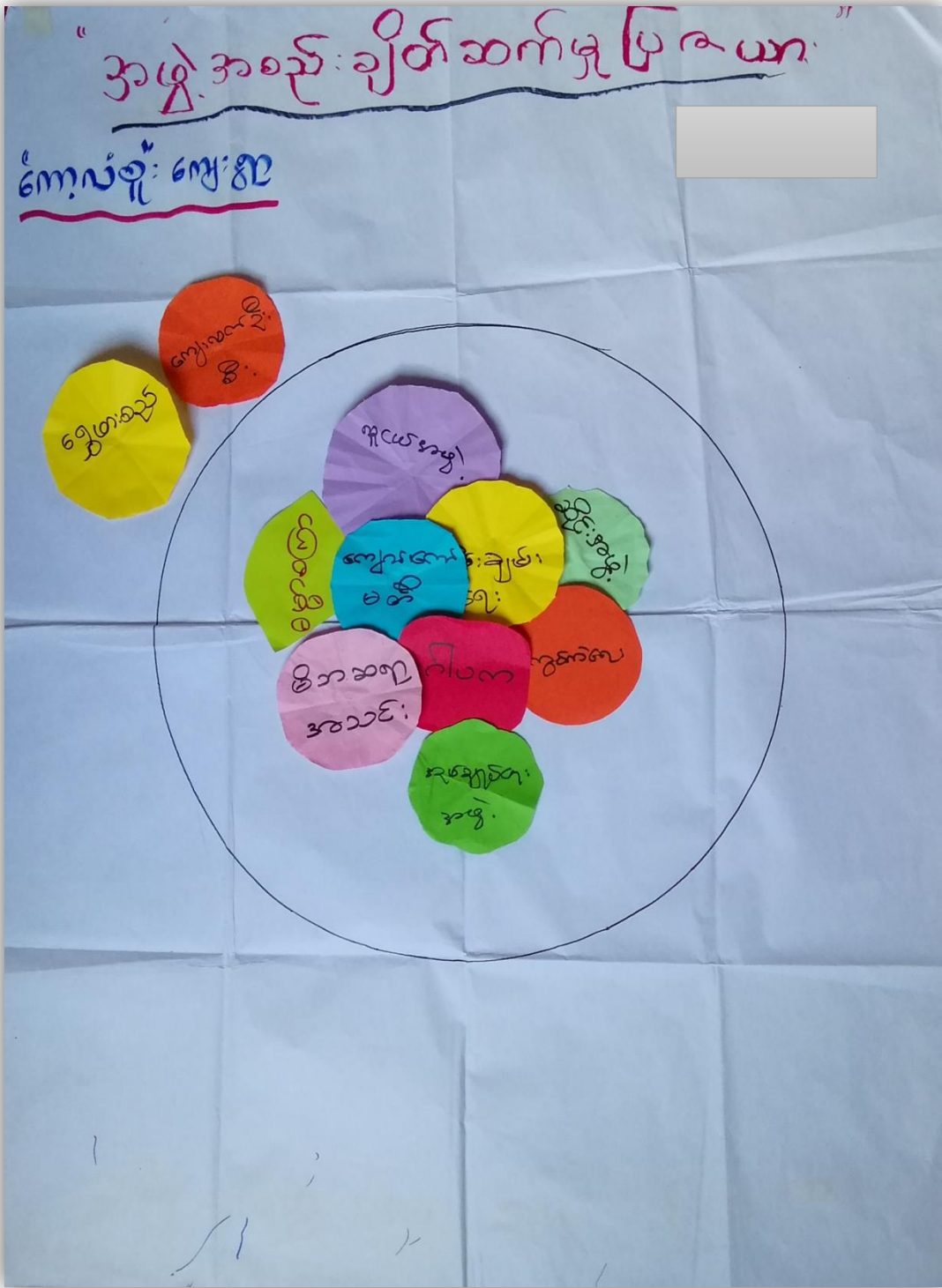



အဖွဲ့အစည်းချိတ်ဆက်မှုပြဇယား ဆွေးနွေးခြင်းနှင့်ဆန်းစစ်ခြင်း

ကျေးကံချိုးကျေးရွာ အဖွဲ့ အစည်း ချိတ်ဆက် မှုပြဇယား

ကျေးရွာ၊ ရွာ၊ ချင်း၊ ဆန်း၊ စစ် ခြင်း

- \* ကျေးရွာဒီဒီဒီးဆောင်သည် ကျေးရွာတွင် အဖွဲ့ အစည်း များ တွင် ခေတ် သည် အဖွဲ့ တွင် မဆို ပါဝင်ဆောင်ရွက်ခြင်း
- \* ကျေးရွာကျေးမာတို့ အဖွဲ့သည် ပညာရေး တွင် ဝါသနာပါစေရန် အတွက် ဆောင်ရွက်ခြင်း။
- \* ကျေးရွာ အဖွဲ့ သည် အသား ရေး အတွက် အခြေခံ အား ဆောင်ရွက်ပြီး ကျေးရွာတွင် အဖွဲ့ များ တွင် လည်း ပါဝင်သည်။
- \* မူလအဖွဲ့၊ ဝန်ထုပ် အဖွဲ့၊ အဖွဲ့၊ အဖွဲ့၊ အဖွဲ့ အစည်း အဖွဲ့ သည် ကျေးရွာတွင် မည်သည့်လုပ်ငန်းတွင် မဆို ပါဝင်ဆောင်ရွက် သည်။
- \* အင်အားစု ရေး များ သည် ကျေးရွာတွင် အဖွဲ့ အစည်း များ နှင့် များ အဖွဲ့ ကျေးရွာပြင် အဖွဲ့ အစည်း များ နှင့် ဖွဲ့စည်းတိုးတက်ရေး လုပ်ငန်း များ နှင့် မည်သည့် လုပ်ငန်း တွင် မဆို ပါဝင် ဆောင်ရွက် သည်။



**၅။ ကော့လံရှူးကျေးရွာ စီမံခန့်ခွဲမှုအထောက်အကူပြုကော်မတီဝင်များစာရင်း**

စဉ်	အမည်	ကျေးရွာ	လျား/မ	ရာထူး / တာဝန်
၁	ဦးကျော်မြတ်	ကော့လံရှူး	✓	ကျေးရွာစီမံ / ဆောင်ရွက်သူ
၂	ဒေါ်ခန့်အေး	။	✓	ကျေးရွာစီမံ / ဆောင်ရွက်သူ
၃	ဦးမျိုးမြင့်	။	✓	ကျေးရွာစီမံရေးဝန်ထမ်း
၄	ဒေါ်လှအေး	။	✓	ကျေးရွာစီမံရေးဝန်ထမ်း
၅	ဦးမာမာ	။	✓	ဝယ်ယူရေးဆောင်ရွက်မှု
၆	ဒေါ်လှစန်း	။	✓	ဝယ်ယူရေးဆောင်ရွက်မှု
၇	ဦးမြင့်	။	✓	ဝယ်ယူရေးဆောင်ရွက်မှု
၈	ဦးဌေးတင်	။	✓	လုပ်ငန်းလုပ်ထုတ်ဖြည့်ဖြည်းဆောင်ရွက်မှု
၉	ဦးဝင်းသိန်း	။	✓	လုပ်ငန်းလုပ်ထုတ်ဖြည့်ဖြည်းဆောင်ရွက်မှု
၁၀	ဒေါ်အေးအေး	။	✓	လုပ်ငန်းလုပ်ထုတ်ဖြည့်ဖြည်းဆောင်ရွက်မှု
၁၁	ဦးအေးဦး	။	✓	ကျေးရွာစီမံရေး
၁၂	ဒေါ်အေးအေး	။	✓	စောင့်ကြည့်ကြီးကြပ်ရေးဆောင်ရွက်မှု
၁၃	ဦးကျော်စွာ	။	✓	စောင့်ကြည့်ကြီးကြပ်ရေးဆောင်ရွက်မှု
၁၄	ဒေါ်လှစန်း	။	✓	စောင့်ကြည့်ကြီးကြပ်ရေးဆောင်ရွက်မှု
၁၅	ဒေါ်မာမာအေး	။	✓	ဝေဖန်အကြံပြုလုပ်ငန်းစဉ်
၁၆	ဦးလှစန်း	။	✓	ဝေဖန်အကြံပြုလုပ်ငန်းစဉ်



၆။ ကျေးရွာအချက်အလက်များ(PC 1)

ပုံစံ - ၀ - ၁ ကျေးရွာအခြေခံအချက်အလက်များ (Form PC 1)

လယ်ယာနှင့်မြေပိုင်ဆိုင်မှု	ကျေးရွာတစ်ရွာလုံး ပထမဆုံးမိတ်ဆက်ခရီး	သွားရောက်သောအခါ	လူထုစည်းရုံးရေးမှူးသည်
ကျေးရွာ မေဇင်းစာရင်းများအား	ကျေးရွာအချက်အလက်များကို မေတ္တာရ	ရိပ်ခို တောင်းခံရသည်။	ဤအချက်အလက်များကို
စီမံကိန်း မိတ်ဆက်အစည်းအဝေးပေးတိုင်ပင်စီမံကိန်း	မိတ်ဆက်အစည်းအဝေးပေးတိုင်ပင်စီမံကိန်း	စီမံကိန်းမိတ်ဆက်အစည်းအဝေးတွင်	လူထုစည်းရုံးရေးမှူးသည်
ဤအချက်အလက်များအား	စစ်ဆေးပြီး	မှန်ကန်အောင်ပြုလုပ်ရမည်။	ပြီးနောက်တွင်
သတင်းအချက်အလက်ထဲသို့	Tablets မှ တဆင့်	ဖြည့်သွင်းရမည်။	လူထုစည်းရုံးရေးမှူးမှ
ကျေးရွာမေဇင်းစာရင်း အမည်	ကျေးရွာမေဇင်းစာရင်းစနစ်နံပါတ်	လူထုစည်းရုံးရေးမှူး၏ အမည်	
၉-၈၈၂၇၉	၀၇၇၄၆၇၃၃၃၄၆၆	မ.၈၈၈၈၈၈၈၈	
ပြည်နယ်/တိုင်း/ခရိုင်/မြို့နယ်	ကျေးရွာအုပ်စု	ကျေးရွာ	
၈၈၈၈	၆၈၇၆	၈၈၈၈	

လူဦးရေ	အိမ်ထောင်စု အရေအတွက်	ကိုးကွယ်သည့်ဘာသာ	အိမ်ထောင်စု အရေအတွက်
လူဦးရေ (၁) ၈၈၆	၁၅၁	ဘာသာ (၁) မြို့နယ်	၁၅၁
လူဦးရေ (၂) -----		ဘာသာ (၂) -----	
လူဦးရေ (၃) -----		ဘာသာ (၃) -----	
လူဦးရေစရာ -----		ဘာသာစရာ -----	
အခြား			
	အရေအတွက်		
မသန်စွမ်းသူများ	၆		
သက်ကြီးရွယ်အိုများ (၆၅ နှစ် နှင့် အထက်)	၇၀		
စစ်သားရောင်	၀		

လူဦးရေ	အမျိုးသား (အရေအတွက်)	အမျိုးသမီး (အရေအတွက်)
လူဦးရေ (၁) ၈၈၆		
လူဦးရေ (၂) -----	၃၈၅	၅၀၁
လူဦးရေ (၃) -----		
အခြား		
အိမ်ထောင်စုစီ	၁၅၁	၃၀

ကျား/မ  
၁/၃



လူထုဗဟိုပြုစီမံကိန်း  
လှိုင်းဘွဲ့ဖြန့်နယ်



(ခ) အခြေခံအဆောက်အအုံ အသုံးအဆောင်များ

စာသင်ကျောင်း	အမှတ် ဖြစ်ပါ	ကျန်းမာရေး	အမှတ် ဖြစ်ပါ	ဘာသာရေး အဆောက် အအုံများ	အမှတ် ဖြစ်ပါ
ပျဉ်းကျောင်း	<input type="checkbox"/>	တိုက်နယ်ဆေးရုံ	<input type="checkbox"/>	စေတီ	<input checked="" type="checkbox"/>
မူလတန်းကျောင်း	<input checked="" type="checkbox"/>	ကျန်းမာရေးဌာန	<input type="checkbox"/>	ဘုန်းကြီးကျောင်း	<input checked="" type="checkbox"/>
မူလွန်ကျောင်း	<input checked="" type="checkbox"/>	ကျန်းမာရေးဌာနခွဲ	<input type="checkbox"/>	ဟိန္ဒူဘုရားကျောင်း	<input type="checkbox"/>
အလယ်တန်းကျောင်း	<input type="checkbox"/>	ဆေးပေးခန်း	<input type="checkbox"/>	ရေစိမ့်ယာန်ကျောင်း	<input type="checkbox"/>
လယ်လွန်ကျောင်း	<input type="checkbox"/>	အခြား	<input type="checkbox"/>	ဗလီ	<input type="checkbox"/>
အထက်တန်းကျောင်း	<input type="checkbox"/>			အခြား	<input type="checkbox"/>
အခြား	<input type="checkbox"/>				
မှတ်ချက်		မှတ်ချက်		မှတ်ချက်	

(ဂ) ကျွမ်းကျင်သူများမှတ်တမ်း (ကျေးရွာတွင်နေထိုင်သော သို့မဟုတ် တခြားရွာမှလာရောက်သော ကျွမ်းကျင်သူများ)

(၁) စာသင်ကျောင်း			(၂) ကျန်းမာရေး			(၃) လက်မှုပညာရှင်		
	ရွာတွင်နေ ထိုင်သူ	အခြားရွာမှ လာသူ		ရွာတွင်နေ ထိုင်သူ	အခြား ရွာမှ လာသူ		ရွာတွင် နေထိုင်သူ	အခြားရွာ မှလာသူ
မူလတန်းပြဆရာ/မ	<input type="checkbox"/>	<input checked="" type="checkbox"/>	ဆရာဝန်	<input type="checkbox"/>	<input type="checkbox"/>	လက်သမား	<input checked="" type="checkbox"/>	<input type="checkbox"/>
အထက်တန်းပြဆရာ/မ	<input type="checkbox"/>	<input type="checkbox"/>	လက်ထောက် ကျန်းမာရေးမှူး	<input type="checkbox"/>	<input type="checkbox"/>	ပန်ချ်	<input checked="" type="checkbox"/>	<input type="checkbox"/>
အလယ်တန်းပြဆရာ/မ	<input type="checkbox"/>	<input type="checkbox"/>	အမျိုးသမီးကျန်းမာရေး ဆရာမ	<input type="checkbox"/>	<input type="checkbox"/>	လျှပ်စစ်ကျွမ်းကျင် မီးသမား	<input checked="" type="checkbox"/>	<input type="checkbox"/>
ပျဉ်းဆရာ/မ	<input type="checkbox"/>	<input type="checkbox"/>	သားရွားဆရာမ	<input type="checkbox"/>	<input type="checkbox"/>	ရေခိုက်သွယ်သူ	<input type="checkbox"/>	<input type="checkbox"/>
အခြား	<input type="checkbox"/>	<input type="checkbox"/>	ပြင်သူကျန်းမာရေးလုပ်သား	<input type="checkbox"/>	<input type="checkbox"/>	စက်ပြင်ဆရာ	<input checked="" type="checkbox"/>	<input type="checkbox"/>
မှတ်ချက်			မှတ်ချက်			မှတ်ချက်		

(ဃ) ကျေးရွာသို့ ရောက်ရှိနိုင်သည့် လမ်းအခြေအနေ / ကျေးရွာတစ်ရွာသည် ၎င်း၏ ကျေးရွာအုပ်စုနှင့် ဆက်သွယ်ထားသော လမ်းအခြေအနေ (အောက်ပါတို့ကိုရိုင်းပါ)

ကျောက်ကြမ်းလမ်း      ကတ္တရာလမ်း      ကွန်ကရစ်လမ်း      မော်တော်ဆိုင်ကယ်လမ်း  
 ကျောက်စင်းလမ်း      မြေသားလမ်း      လူသွားလမ်း      အခြား \_\_\_\_\_

(င) ကျေးရွာဖွံ့ဖြိုးမှုစီမံချက်

(၁) လူထုဗဟိုပြုစီမံကိန်းမစတင်မီ ဤကျေးရွာတွင်ကျေးရွာဖွံ့ဖြိုးမှု စီမံချက်ရှိခဲ့ပါသလား?      ရှိပါသည် (မရှိပါ) ဖယ်ပါ

(၂) ရှိခဲ့ပါလျှင် ဤစီမံချက်ကို မည်သည့် ခုနှစ်တွင်ပြင်ဆင်ခဲ့ပါသနည်း?      နှစ်-----/မသိပါ

(၃) ဤစီမံချက်ကို ဖြန့်နယ်မှအတည်ပြုခဲ့ပါသလား?      မြဲခဲ့ပါသည်/မမြဲခဲ့ပါ /မသိပါ



လူထုပတ်ဝန်းကျင်ထိခိုက်မှု  
လျှော့ချရေးစီမံကိန်း



(စ) ခရီးအကွာအဝေး

(၁) ဤကျေးရွာအုပ်စုမှ ၎င်းကျေးရွာအုပ်စုအထိ ခရီးခရီးမိုင်မည်မျှကွာဝေးသနည်း? မိုင်- 1.9 / မသိပါ  
(၂) ဤကျေးရွာမှ ၎င်းကျေးရွာအုပ်စုအထိ သွားလာရာတွင်ကြာမြင့်သည့်အချိန်

ခြောက်သွေ့ရာသီတွင်ကြာချိန်- ၅.၄၆.၂၀ ထုတ်လာရိုက်/မော်တော်ဆိုင်ကယ်/ခြေလျင်/လာ/မော်တော်ဘုတ်/  
အခြား

မိုးရာသီတွင်ကြာချိန်- ၅.၄၆.၃၀ ထုတ်လာရိုက်/မော်တော်ဆိုင်ကယ်/ခြေလျင်/လာ/မော်တော်ဘုတ်/  
အခြား

(ဆ) ဖတ်လန်းကျင်ဆိုင်ရာ သဘာဝဘေးအန္တရာယ်

ဤကျေးရွာတွင် ရေကြီးခြင်းကိုသို့ သဘာဝဘေးအန္တရာယ်ကျရောက်ဖူးခြင်း ရှိပါသလား။

မရှိပါ  ရှိပါသည် ရှိလျှင်ဖော်ပြပါ

(ဇ) ကျေးရွာတွင် ဖွဲ့စည်းထားသော အဖွဲ့အစည်းများ

လူထုပတ်ဝန်းကျင်ထိခိုက်မှု ဤကျေးရွာတွင် ကျေးရွာဖွံ့ဖြိုးရေးအတွက် အစိုးရ (သို့) ရွာသားများကိုယ်တိုင် (သို့) စီမံကိန်းတစ်ခုခုမှ ဖွဲ့စည်းထားသည့် အဖွဲ့အစည်းများရှိပါသလား။

(၁) \_\_\_\_\_

(၂) \_\_\_\_\_

(ဈ) အထွေထွေအုပ်ချုပ်ရေး ဦးစီးဌာန (GAD) မှ မှတ်တမ်းတင်ထားခြင်း

ဤကျေးရွာသည် အထွေထွေအုပ်ချုပ်ရေး ဦးစီးဌာန (GAD) မှ မှတ်တမ်းတင်ထားမှု ရှိပါသလား။

မရှိပါ  ရှိပါသည်

ကျေးရွာခေါင်းဆောင်

အမည် ဦး ကော်လီ

လက်မှတ် နေ့. \_\_\_\_\_

လူထုစည်းရုံးရေးမှူး

အမည် ဇော်လော်မာစီးလွှဲ

လက်မှတ် နေ့. \_\_\_\_\_



၇။ စီမံကိန်းစက်ဝန်းအချိန်ဇယား(PC 2)

လမ်းညွှန်ချက်၊ သက်ဆိုင်ရာလူထုဆည်းရုံးရေးမှူး/လက်ထောက်နည်းပညာရေးမှူးများမှ စီမံကိန်းစက်ဝန်းဆိုင်ရာစီမံကိန်းအချိန်ဇယား (PC 2)

ကျေးရွာအုပ်စုအတွက်စီမံကိန်းပြင်ဆင်ရေးအဖွဲ့

စီမံကိန်းစက်ဝန်းအမျိုးအစားအရ စီမံကိန်း(၁)  စီမံကိန်း(၂)  စီမံကိန်း(၃)  စီမံကိန်း(၄)

စီမံကိန်းအမျိုးအစားအရ စီမံကိန်း(၁)  စီမံကိန်း(၂)  စီမံကိန်း(၃)  စီမံကိန်း(၄)

ပြည်နယ်/တိုင်း ကချင် မြို့နယ် လှိုင် ကျေးရွာအုပ်စု ခါးတဲ ကျေးရွာ ကျေးရွာ

စီမံကိန်းဆောင်ရွက်မှုအဆင့်များ	နေ့စွဲ		အစည်းအဝေးတွင်တက်ရောက်သူအရေအတွက်					
	စတင်သည့်နေ့	ပြီးဆုံးသည့်နေ့	အမျိုးသားအရေအတွက်	အမျိုးသမီးအရေအတွက်	အိမ်ထောင်စုအရေအတွက်	လူမျိုးစုတက်ရောက်သူအရေအတွက်နှင့်လူမျိုးစုအမည်	အိမ်ထောင်စုပေါင်း	အိမ်ထောင်စု %
၁။ ကျေးရွာစီမံကိန်း မိတ်ဆက်အစည်းအဝေး	၃၀.၁၂.၂၀၂၃	၃၀.၁၂.၂၀၂၃						
၂။ ကျေးရွာဖွံ့ဖြိုးရေး စီမံချက်ရေးဆွဲခြင်းအစည်းအဝေး	၃၀.၁၂.၂၀၂၃	၃၀.၁၂.၂၀၂၃						
၃။ ကျေးရွာအုပ်စုလုပ်ငန်းဆုံးဖြတ်ချက်ချသည့်အစည်းအဝေး	၃၀.၁၂.၂၀၂၃	၃၀.၁၂.၂၀၂၃						
၄။ မြို့နယ်အဆင့်စီမံကိန်းရေးဆွဲရေးနှင့်အကောင်အထောင်အသတ်ဖော်ရေးကော်မတီ၏			မလို	မလို	မလို	မလို		



**၈။ ကျေးရွာဖွံ့ဖြိုးရေးဦးစားပေးအစီအစဉ် (PC 3)**

ပုံစံ - ၈-၃ ကျေးရွာဖွံ့ဖြိုးရေး ဦးစားပေးအစီအစဉ် (Form PC 3)

လယ်ဧွန်ရွာ၊ အဆင့် (၃) ကျေးရွာ မျှော်မှန်းချက်အစည်းအဝေးပြီးဆုံးသောအခါ ကျေးရွာစီမံကိန်း အထောက်အကူပြု ကော်မတီသည် လူထုစည်းရုံးရေးမှူးအကူအညီဖြင့် ဤပုံစံကိုဖြည့်စုံအောင် ဖြည့်သွင်းရမည်။

လူထုစည်းရုံးရေးမှူး/ဝန်ထမ်း အမည် - **အောင်အောင်**

နေ့စွဲ **၂၀.၅.၂၀၂၄**      ဝက်ဝန်းအား အမှတ်ဖြစ်ပါ (✓)  ဝက်ဝန်း(၁)  ဝက်ဝန်း(၂)  ဝက်ဝန်း(၃)  ဝက်ဝန်း(၄)

ပြည်နယ်/တိုင်း **ကရင်**      မြို့နယ် **မြိုင်ကွဲ**      ကျေးရွာအုပ်စု **လါရဲ**      ကျေးရွာ **ကျေးရွာ**

က။ အခက်အခဲအတားအဆီးများအားဆွေးနွေးခြင်း - ယခုလက်ရှိအခြေအနေတွင်ဤကျေးရွာဖွံ့ဖြိုးတိုးတက်ရေးအတွက် အဓိကအခက်အခဲအတားအဆီးများသည် မည်သည့်များဖြစ်ပါသနည်း။ (အမျိုးသား/သမီး အနည်းဆုံးအခက်အခဲ ၅ ခုစီဖော်ပြပါ)

အုပ်စုဖွဲ့ ဆွေးနွေးမှုများမှ တင်ပြသောအခက်အခဲအတားအဆီးများ

ကျေးဇူးဆောင်ရွက်ရန် ကန့်သတ်ထားခြင်း	<input type="checkbox"/> ကျား ၀မ <input checked="" type="checkbox"/> ကျား+ ၀မ
ရွာတွင်းကန်ဖွဲ့စည်းခြင်း	<input type="checkbox"/> ကျား ၀မ <input checked="" type="checkbox"/> ကျား+ ၀မ
ကျေးဇူးဆောင်ရွက်ရန် ကန့်သတ်ထားခြင်း	<input type="checkbox"/> ကျား ၀မ <input checked="" type="checkbox"/> ကျား+ ၀မ
ကျေးဇူးဆောင်ရွက်ရန် ကန့်သတ်ထားခြင်း	<input type="checkbox"/> ကျား ၀မ <input checked="" type="checkbox"/> ကျား+ ၀မ
ပုံဆွဲကန့်သတ်ကျင့်သုံးခြင်း	<input checked="" type="checkbox"/> ကျား ၀မ <input type="checkbox"/> ကျား+ ၀မ

ခ။ မျှော်မှန်းခြင်း- နောင်လာမည့် ( ၅ ) နှစ် အတွင်း ကျေးရွာဖွံ့ဖြိုးရေး မျှော်မှန်းလျာထားချက်များအား တင်ပြပါ။

အုပ်စုဖွဲ့ ဆွေးနွေးမှုများမှ တင်ပြသောအခက်အခဲအတားအဆီးများ

ကျေးဇူးဆောင်ရွက်ရန် ခြိယာမရှိ	<input type="checkbox"/> ကျား ၀မ <input checked="" type="checkbox"/> ကျား+ ၀မ
ကျေးဇူးဆောင်ရွက်ရန် ခြိယာမရှိ	<input type="checkbox"/> ကျား ၀မ <input checked="" type="checkbox"/> ကျား+ ၀မ
ရွာတွင်းကန်ဖွဲ့စည်းခြင်း	<input type="checkbox"/> ကျား ၀မ <input checked="" type="checkbox"/> ကျား+ ၀မ
မူကြိုစာတမ်းရွေးချယ်ခြင်း	<input type="checkbox"/> ကျား ၀မ <input checked="" type="checkbox"/> ကျား+ ၀မ
ပုံဆွဲကန့်သတ်ကျင့်သုံးခြင်း	<input type="checkbox"/> ကျား ၀မ <input checked="" type="checkbox"/> ကျား+ ၀မ





လူထုဗဟိုပြုစီမံကိန်း  
လှိုင်းဘွဲ့ဖြန့်နယ်



၁။ လူထုဗဟိုပြုစီမံကိန်း၏ လာမည့် (၄) နှစ်အတွက် အကျုံးဝင်သော ဦးစားပေး ဖွံ့ဖြိုးတိုးတက်မှု လုပ်ငန်း အစီအစဉ်များအားဖော်ပြပါ။

ဦးစားပေး အသင့် သတ်မှတ် ဝတ်ချက်	ကျေးရွာအတွက် ဦးစားပေး ဖွံ့ဖြိုးတိုးတက်မှု လုပ်ငန်းစဉ်များ	အဆိုပြုသူ (အမျိုးသားများ/ အမျိုးသမီးများ/ အမျိုးသား+ အမျိုးသမီး)	အခန်းကဏ္ဍ	ခန့်မှန်း ကုန်ကျစရိတ်	အကျုံးဝင်စားစွင့်ရှိသူခန့်မှန်းခြေအရေအတွက်			
					ကျား	မ	ပေါင်း	
၁								
၂								၆၂
၃								၇၂
၄								၇၂
၅								၇၂

၂။ လူထုဗဟိုပြုစီမံကိန်း၏ လာမည့် (၄) နှစ်အတွက် အကျုံးဝင်သော ဦးစားပေး ဖွံ့ဖြိုးတိုးတက်မှု လုပ်ငန်း အစီအစဉ်များအားဖော်ပြပါ။

အသတ်	ကျေးရွာအတွက် ဦးစားပေး ဖွံ့ဖြိုးတိုးတက်မှု လုပ်ငန်းစဉ်များ	အဆိုပြုသူ (အမျိုးသားများ/ အမျိုးသမီးများ/ အမျိုးသား+ အမျိုးသမီး)	အခန်းကဏ္ဍ
၁			
၂			
၃			
၄			

ပေါင်းစုအားဖြင့်၊ ကျေးရွာဗဟိုပြုစီမံကိန်းအထောက်အကူပြုကော်မတီမှအတည်ပြုသည်။

အတည်ပြုသူ ဦးကျော်စွာ လက်မှတ် ..... ရက်စွဲ ၂၀၁၆-၀၅-၂၀





ခဲ. ပါအညွှန်း

ကျေးရွာ စေတနာ့ဝန်ထမ်း: ကျေးဇူးတင်အကြီး: တွင် C. ၅၅၅ ဝန်ထမ်း: များ ဗု  
PRA (၆) ချက်အား: အစီအစဉ်အကျ ဆက်လက်ဆောင်ရွက်ခြင်း: ဖြစ်.

ကျေးရွာအုပ်စုကိုယ်စားပြုသူ: အမှုဆောင်အဖွဲ့များ: ပြုလုပ်ကာလ၌

ဝန်ထမ်း: များ ဗု အမှုဆောင်အဖွဲ့များ: အားအနှစ် ချုပ်ဝေခြင်း: များ: အပို:

• တွင် ကျေးရွာ အုပ်စုအား: အောက်ဖော်ပြပါ တွင် နယ်စပ်အကြိမ်ကျေးရွာ  
အစည်းအဝေး: ပြုလုပ်မည်ဖြစ်ကြောင်း: ဖွဲ့စည်းအစည်း: အဝေး: ဆိုလက်  
ကျေးရွာစေတနာ့ဝန်ထမ်း: ဖြစ်: ဖမ်း: အစည်း: အဝေး: ဖြစ်: ဆုံး: ကြောင်း: ဖွဲ့  
စည်းကျေးရွာအုပ်စုများ: ဖွဲ့: အုပ်ချုပ်ရေး: နှစ်: အား: ကျေးရွာ: တစ်ကြောင်း  
ပြောကြား: ကာ အစည်း: အဝေး: ကို အောင်မြင်စွာ ပိတ်ဆို့မိ: ချိန်ခဲ.

ပါအညွှန်း

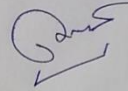
မှတ်တမ်းပြုသူ - အမည် - ဆေးစခန်းမီး: လက်မှတ်-  နေ့ရက်-

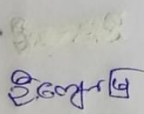
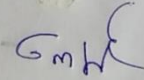
အတည်ပြုသူ - အမည် -  လက်မှတ်-  နေ့ရက်-



**၁၀။ ကျေးရွာဒုတိယအကြိမ်အစည်းအဝေးမှတ်တမ်း။**

အစည်းအဝေးမှတ်တမ်း

ကျေးရွာအမည် - ကော့လီချို - - - - - အချိန်/နေ့ရက် - 10:00:00  
 ကျေးရွာအုပ်စုအမည် - ပေါင် - - - - - နေရာ - ကော့လီချို  
 (အရှေ့(ကြီး)ကျေး)

အစည်းအဝေးပြုလုပ်ခြင်းအကြောင်းအရာ - အစည်းအဝေးကြိုက်ကြီးကျေးရွာအစည်း ၁၀၆၀။

ဆွေးနွေးချက်နှင့် ဆုံးဖြတ်ချက်

၂၀၁၅ ဝန်ထမ်းများမှ PC-11 ကောက်ယူပြီး အစည်းအဝေးကိုအစဉ်  
 ချုပ်လေ့ များမှ အဓိကကား၊ ဖြောင့်ကြား၊ ခြင်းဖြင့်၊ စာရေးဖွင့်၊ ကွန်ဒိုမိနီယံ၊  
 ဆို. နောက် ၂၀၁၅ ဝန်ထမ်းများနှင့် ကျေးရွာလူထုတို့သည် လူထုဗဟိုပြုစီ  
 မံကိန်း၊ ဆက်ဆံမှု၊ ဖြင့် ပွင့်၊ လူမှုဆိုင်ရစ်ခြင်းတို့အား အနည်းငယ် ပြန်လည်  
 ဖြောင့်ကြားတစ်ပြင်ညီ ပြီး ပြင်ဆင် ကျေးရွာတွင်ရှိသော အခက်အခဲများ  
 ကို ၂၀၁၅ ဝန်ထမ်းများ၏ ကျား/မ ခွဲ၍ရေးသား ဖြစ်သွားမှု  
 ဖြင့်၊ ကျေးရွာလူထု၏ နောက်တွင် အတွင်း ဖြစ်စေချင်သော မျှော်  
 မြင်ချက်များအား စေ့မြင့် ဖြစ်သွားမှု၊ ယူခြင်းအပြုအမူ ပြင်ဆင်ကျေး  
 ရွာတွင် အဖွဲ့အစည်းကို အပ်နေသော ဂုဏ်ပြုခြင်း၊ ကျောင်း ပြုပြင်

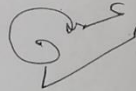
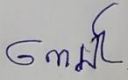

ပြိုင်၊ အစရှိသည်၊ လုပ်ငန်း၊ စွဲများ၊ ဖေး၊ ဖြင့်၊ မှတ်တမ်း၊ ယူပြီး၊ ဆိုရာ  
 ငန်း၊ စွဲများ၊ အား၊ မဲခန့် ဖြစ်၊ ဦး၊ အား၊ ပေး၊ အဆင့်၊ (၂၀၁၂၊ ၂၀) သည်  
 ဖြစ်၊ ဂွေ၊ ချယ်၊ ဆေး၊ ပြီး၊ (၂၀၁၂) ဝန်ထမ်း၊ များ၊ မှ အကျိုး၊ ဝင်သည်၊ လုပ်ငန်း၊  
 များ၊ နှစ်၊ အကျိုး၊ မဝင်သည်၊ လုပ်ငန်း၊ များ၊ လို၊ ရှစ်၊ မြ၊ ကာ အကျိုး၊ ဝင်သည်၊ လုပ်  
 င်း၊ များ၊ အား၊ လည်၊ ကောင်၊ အကျိုး၊ မဝင်သည်၊ လုပ်ငန်း၊ များ၊ အား၊ လည်၊  
 ကောင်၊ ရှစ်၊ ပြုကာ လုပ်ငန်း၊ စွဲ ဂွေ၊ ချယ် ခြင်း၊ အား၊ အ နှစ် ချုပ်ပေး၊ ပါသည်၊  
 ဆို၊ နောက် ကျေး၊ ရှာ စီမံ ခန့်၊ စွဲ ဖွဲ့ ဖွဲ့ အား၊ ရှစ်၊ ပြီး၊ ကော်မတီတစ်ခု  
 ခြင်း၊ စီမံ၊ ကာ ဝန်ထမ်း၊ များ၊ နှစ်၊ ဆယ်ကော်မတီ တိုင်၊ တွင် အမျိုး  
 သမီး၊ အနုဆုံး၊ တစ်ယောက် ပါ ဝင်၊ ရှစ်၊ ဖြစ် ဖြစ်၊ ကောင်၊ မဲခန့် ဖြစ်၊  
 ကော်မတီ ဝင်၊ များ၊ အား၊ အသီး၊ သီး၊ ဂွေ၊ ချယ် တင် ဖြစ်၊ ကော် မြီး၊ ဆောင်  
 ရန်၊ ရှောင်ရန် အချက် များ၊ လို၊ ရှစ်၊ မြ၊ ပြီး၊ (၂၀၁၂) တွင်၊ အား၊ အား၊  
 လက်ဖွယ် ရှောင်၊ အပြီး၊ တွင် ယနေ့၊ ဒုတိယ အကြိမ် ကျေး၊ ရှာ အစည်း၊  
 အဝေး၊ ပြီး၊ စီ၊ ရှောင်၊ နှစ်၊ ကျေး၊ ရှာ တင် ဖြစ်၊ ကောင်၊ ပြောကာ အစည်း၊  
 အဝေး၊ လို အောင် ဖြစ်၊ မှတ်တမ်း၊ ခြင်း၊ ပါသည်။

မှတ်တမ်းပြုသူ - အမည် - စောလော် လက်မှတ်-  နေ့ရက်-   
 မင်း၊ ဝေ့၊  
 အတည်ပြုသူ - အမည် - ဦးကျော်မာ လက်မှတ်-  နေ့ရက်-



၁၁။ ကျေးရွာဖွံ့ဖြိုးရေးအစီအစဉ်ရေးဆွဲခြင်း လှုပ်ရှားမှုပုံရိပ်များ







၁၂။ ကဏ္ဍအလိုက် ဦးစားပေးလုပ်ငန်းချုပ်ငယ်များ

ကဏ္ဍအလိုက် ဦးစားပေးလုပ်ငန်း ချုပ်ငယ်များ

ပုံစံ	ဦးစားပေးကား	လုပ်ငန်းအမျိုးအစား	စာရင်းပြုစုသူ			ခုနှစ်	ထောက်ပံ့ရေး၊ ဆေးကုသရေး ဝန်ဆောင်မှု	မှတ်တမ်း
			အမည်	ဖုန်း	အမှတ်			
အခြေခံအဆောက်အအုံ	၁။	ပိုလီနယ်စတီရစ်အုတ်အေး	✓			၂၀၁၇	၂၀၀၅,၂၀၁၅	
	၂။	ပိုလီနယ်စတီရစ်အုတ်အေး (၂၀၀၅ x ၁၄) (၂၀၁၅ x ၁၄) (၂၀၁၅ x ၁၄) (၂၀၁၅ x ၁၄)			✓	၂၀၂၀		
	၃။	ဆိပ်ကမ်းအိမ် (၂၀၁၅)			✓	၂၀၂၁		
	၄။	ဝတ်စား (၂၅' x ၁၅' x ၅')			✓	၂၀၁၇		
ရေပေးစနစ်၊ ကဏ္ဍအလိုက်	၁။	စားဝတ်အုတ်အေး (၁၀' x ၁၀')			✓	၂၀၂၀		
	၂။	မုန့်ပြုစုရေး		✓		၂၀၂၁		
	၃။	အုတ်အေးအုတ်အေး			✓	၂၀၁၇		
	၄။	အုတ်အေးအိမ်		✓		၂၀၂၀		
	၅။	အုတ်အေးအိမ် (၂၀၁၅)			✓	၂၀၂၁		
	၆။	စားဝတ်အုတ်အေး (၂၀၁၅)		✓		၂၀၁၇		
	၇။	စားဝတ်အုတ်အေး		✓		၂၀၂၀		
	၈။	အုတ်အေးအုတ်အေး အုတ်အေး	✓			၂၀၁၇	ပညာရေး	
	၉။	အုတ်အေးအုတ်အေး		✓		၂၀၁၇		
	၁၀။	အုတ်အေးအုတ်အေး		✓		၂၀၁၇		
အခြေခံအဆောက်အအုံ	၁။	အုတ်အေးအုတ်အေး		✓		၂၀၂၀	၂၀၁၅	
	၂။	အုတ်အေးအုတ်အေး		✓		၂၀၂၁	၂၀၁၅	





လူထုဗဟိုပြုစီမံကိန်း  
လှိုင်းဘွဲ့မြို့နယ်

