

ပြည်ထောင်စုသမ္မတမြန်မာနိုင်ငံတော်အစိုးရ
စိုက်ပျိုးရေးမွေးမြူရေးနှင့်ဆည်မြောင်းဝန်ကြီးဌာန
ကျေးလက်ဒေသဖွံ့ဖြိုးတိုးတက်ရေးဦးစီးဌာန



လူထုဗဟိုပြုစီမံကိန်း၊ လှိုင်းဘွဲ့မြို့နယ်
ကျေးရွာဖွံ့ဖြိုးရေးအစီအစဉ်



ကော့လှိုင်းကျေးရွာအုပ်စု၊ ကော့လှိုင်းကျေးရွာ

၂၀၂၀ခုနှစ် (တတိယနှစ်စီမံကိန်းစက်ဝန်း)



မာတိကာ

၁။ လှိုင်းဘွဲ့မြို့နယ်အခြေပြမြေပုံ	1
၂။ ကျေးရွာအုပ်စုမြေပုံ(တည်နေရာ).....	2
၃။ ကျေးရွာအုပ်စုတွင်ပါဝင်သောကျေးရွာများ	3
၄။ ကျေးရွာအခြေခံအချက်အလက်များ(ကျေးရွာသမိုင်းကြောင်း).....	4
၅။ လူထုပူးပေါင်းပါဝင်သော လူမှုဆန်းစစ်ခြင်း နှင့်အကဲဖြတ်ခြင်း လုပ်ငန်းစဉ်.....	5
(PSA/PRA) အကျဉ်းချုပ်ဇယား	5
၆.၁ ကျေးရွာလူမှုရေးနှင့်အရင်းအမြစ်ပြမြေပုံ (Social Map)	6
.....	7
၆.၂ ရာသီခွင်ပြပြက္ခဒိန်(Seasonal Calendar)	8
.....	9
၆.၃ ဥစ္စာနေကြွယ်ဝမှုပြဇယား (Wealth Ranking).....	10
.....	11
၆.၄ ကျားမပင့်ကူအိမ်သုံးသပ်ခြင်း (Cob Web).....	12
၆.၅ အရင်းအမြစ်အသုံးချမှုပုံစံပြဇယား (Asset Mapping).....	14
.....	16
၆.၆ အဖွဲ့အစည်းချိတ်ဆက်မှုပြဇယား (Venn Diagram)	17
.....	18
.....	18
၇။ ကော်မတီဝင်များရွေးချယ်ခြင်းနှင့် ကျေးရွာဖွံ့ဖြိုးမှုအစီအစဉ်ဆောင်ရွက်မှုမှတ်တမ်း	19
၈။ ကျေးရွာအခြေခံအချက်အလက်များ-၈၁	20
.....	23
၉။ စီမံကိန်းစက်ဝန်းအချိန်ဇယား- ၈၂.....	24
၁၀။ ကျေးရွာဖွံ့ဖြိုးရေးဦးစားပေးအစီအစဉ်-၈၃	25
ကျေးရွာဖွံ့ဖြိုးရေးဦးစားပေးအစီအစဉ်-၈၃(တတိယနှစ်စက်ဝန်း)	25
ကျေးရွာဖွံ့ဖြိုးရေးဦးစားပေးအစီအစဉ်-၈၃(ဒုတိယနှစ်စက်ဝန်း)	27
.....	28
ကျေးရွာဖွံ့ဖြိုးရေးဦးစားပေးအစီအစဉ်-၈၃(ပထမနှစ်စက်ဝန်း).....	29
၁၁။ အစည်းအဝေးမှတ်တမ်းများ	33

.....34

၁၂။ ကဏ္ဍအလိုက်ဦးစားပေးဖွံ့ဖြိုးရေးလုပ်ငန်းများ35

၁။ လှိုင်းဘွဲ့မြို့နယ်အခြေပြမြေပုံ

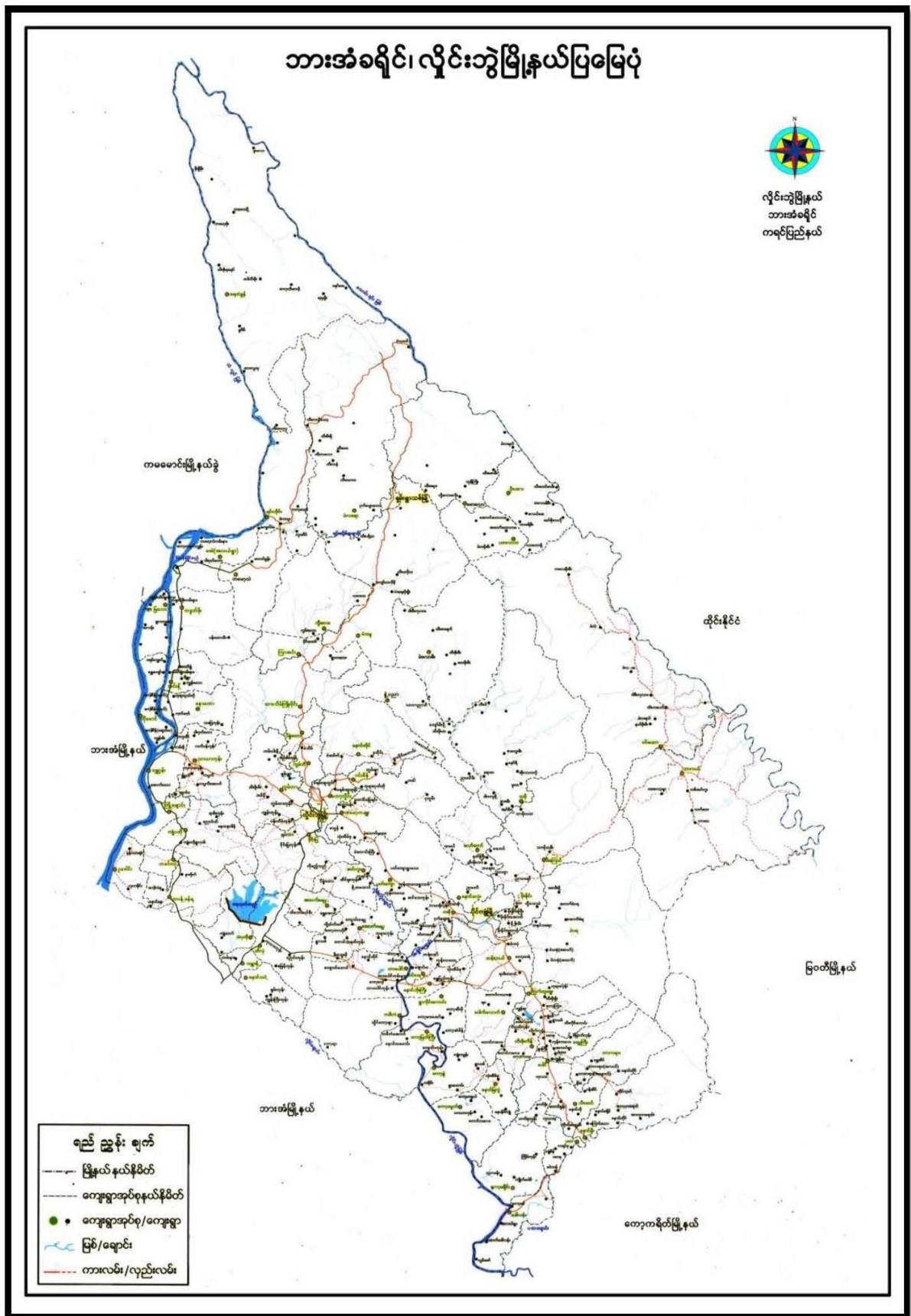

၂။ ကျေးရွာအုပ်စုမြေပုံ(တည်နေရာ)

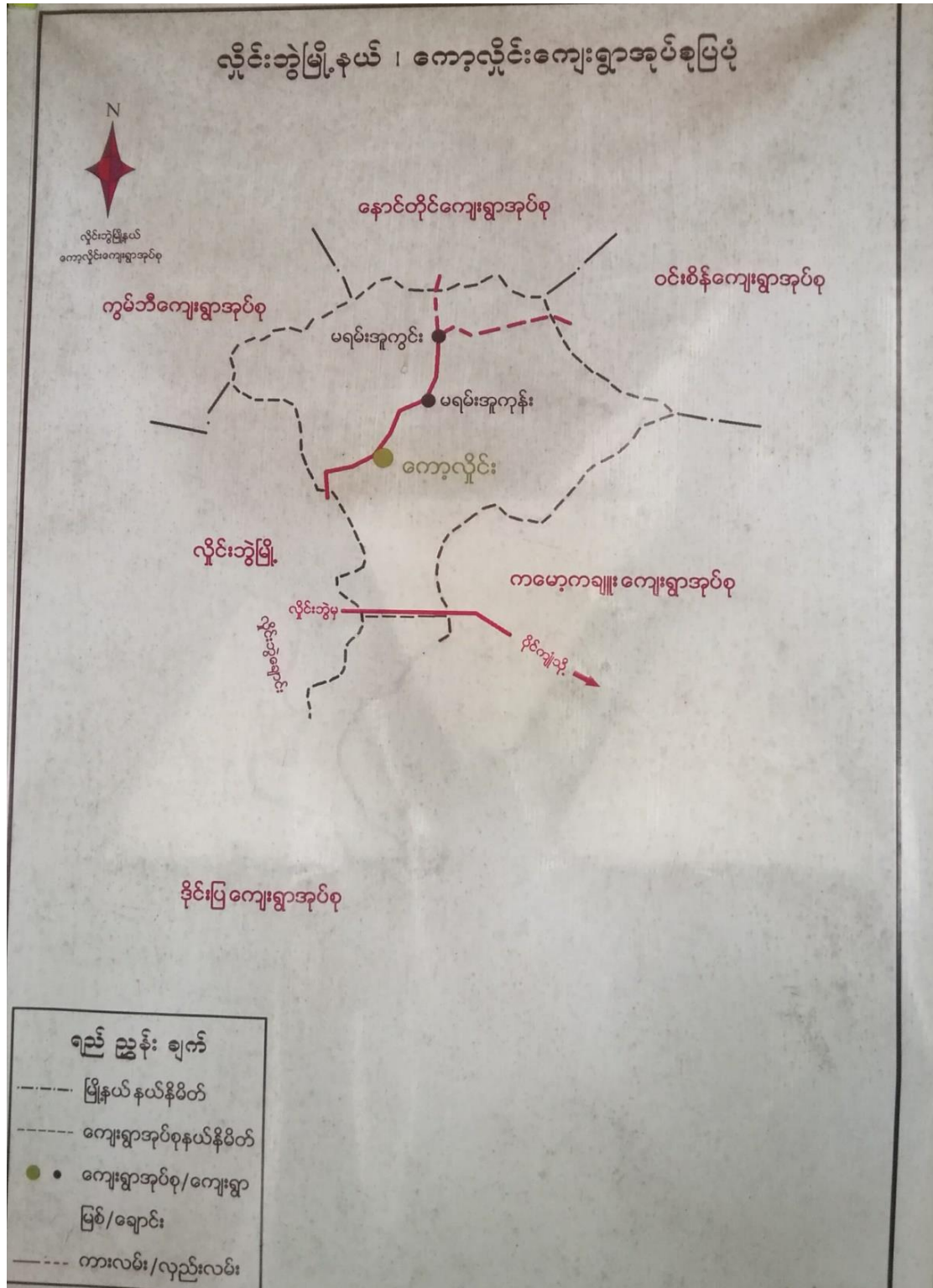

၃။ ကျေးရွာအုပ်စုတွင်ပါဝင်သောကျေးရွာများ

၁။ ကော့လှိုင်

၂။ မရမ်းအူကုန်း

၃။ မရမ်းအူကွင်း

၄။ ကျေးရွာအခြေခံအချက်အလက်များ(ကျေးရွာသမိုင်းကြောင်း)

ကျေးရွာ ဖြစ်တည်မှု သမိုင်းကဏ္ဍ

သမိုင်း-အထောက်အထား၊ အတိအကျ မသိရဘော်လည်း ဇွေးလူကြီးများ၏ ဖြောင့်ကေး ၊ ယက်ရှိ ရွာမှာ မိုနေဖြင့် 'ကျေးရွာ' အထောက်အထားများကို ထောက် ဖြီး ကျေးရွာ ဦးစွာဖြစ်တည်ပုံ များကို သိရှိရန် ဇွေးလူကြီးများ လိုက်ပါသည်။

ကျေးရွာ ' ဟု ဖြစ်လာရာသို့ အောက်ဖော်ပြပါအတိုင်း ဇွေးလူကြီးများ၏ ကျေးရွာမှာ ဖြစ်ပေါ်လာရာမှာ 'ကျေး' ဟူသောစကားလုံးမှာ ကရင်လို 'ကျော်' ဟု နာသံထွက်ပါသည်။ 'ကျော်' ဆိုသည်မှာ ကျွန်ုပ် ၊ ကျေးကျွန်ုပ် ဟု နာသံထွက်ပါသည်။ 'ကျော်' ကရင်လို 'ကျော်' ဟု နာသံထွက်ပါသည်။ 'ကျော်' ဆိုသည်မှာ ကျွန်ုပ် ၊ ကျေးကျွန်ုပ် ဟု နာသံထွက်ပါသည်။ 'ကျော်' ဆိုသည်မှာ ကျွန်ုပ် ၊ ကျေးကျွန်ုပ် ဟု နာသံထွက်ပါသည်။ 'ကျော်' ဆိုသည်မှာ ကျွန်ုပ် ၊ ကျေးကျွန်ုပ် ဟု နာသံထွက်ပါသည်။

ကျေးရွာ ဖြစ်ပေါ်လာရာမှာ 'ကျေး' ဟူသောစကားလုံးမှာ ကရင်လို 'ကျော်' ဟု နာသံထွက်ပါသည်။ 'ကျော်' ဆိုသည်မှာ ကျွန်ုပ် ၊ ကျေးကျွန်ုပ် ဟု နာသံထွက်ပါသည်။ 'ကျော်' ဆိုသည်မှာ ကျွန်ုပ် ၊ ကျေးကျွန်ုပ် ဟု နာသံထွက်ပါသည်။ 'ကျော်' ဆိုသည်မှာ ကျွန်ုပ် ၊ ကျေးကျွန်ုပ် ဟု နာသံထွက်ပါသည်။

ကျေးရွာ ဖြစ်ပေါ်လာရာမှာ 'ကျေး' ဟူသောစကားလုံးမှာ ကရင်လို 'ကျော်' ဟု နာသံထွက်ပါသည်။ 'ကျော်' ဆိုသည်မှာ ကျွန်ုပ် ၊ ကျေးကျွန်ုပ် ဟု နာသံထွက်ပါသည်။ 'ကျော်' ဆိုသည်မှာ ကျွန်ုပ် ၊ ကျေးကျွန်ုပ် ဟု နာသံထွက်ပါသည်။ 'ကျော်' ဆိုသည်မှာ ကျွန်ုပ် ၊ ကျေးကျွန်ုပ် ဟု နာသံထွက်ပါသည်။

၅။ လူထုပူးပေါင်းပါဝင်သော လူမှုဆန်းစစ်ခြင်း နှင့်အကဲဖြတ်ခြင်း လုပ်ငန်းစဉ်
(PSA/PRA) အကျဉ်းချုပ်ဇယား

စဉ်	အသုံးပြုခဲ့သော PRA tools များ	ဦးတည်အုပ်စုများ	အစည်းအဝေး		အဓိကဆွေးနွေးချက်များ
			ကျား	မ	
၁	ကျေးရွာအရင်းအမြစ်ပြမြေပုံ (Social Map)	ရပ်မိရပ်ဖ၊ ကော်မတီဝင်များ၊ ကျေးရွာလူထုအားလုံး။	၂၀	၄၉	အခြေခံအဆောက်အအုံများလမ်းပန်းဆက်သွယ်ရေးအခြေအနေ၊ လယ်ယာမြေများ၊ ကျေးရွာရှိသဘာဝအရင်းအမြစ်များ။
၂	ရာသီခွင်ပြပြကွဲဒီဇိုင်း (Seasonal Cleander)	ကော်မတီဝင်များ၊ အမျိုးသား/အမျိုးသမီး၊ ဆင်းရဲနွမ်းပါးသူများ။	၂၀	၄၈	စိုက်ပျိုး၊ ရိတ်သိမ်းကာလ (တောင်ယာ၊ လယ်ယာ)၊ စီးပွားရေး၊ ဝင်ငွေရရှိမှု၊ ပွဲတော်ချိန်၊ ရာသီဥတု၊ ကျန်းမာရေးဆိုင်ရာ ရေရရှိမှု။
၃	ဥစ္စာနေကြွယ်ဝမှုပြဇယား (Wealth Ranking)	ချမ်းသာ၊ အလယ်အလတ်၊ နွမ်းပါးစသော အုပ်စုများ	၂၀	၄၈	ကျေးရွာလူမှုစီးပွားရေး အခြေအနေကို ခြုံခြားသတ်မှတ်နိုင်ရေးအတွက် အခြေခံစံနှုန်းများ သတ်မှတ်ရန် လူထုအားလုံး သဘောတူသတ်မှတ်ခြင်း။
၄	ကျား၊ မ ပင့်ကူအိမ်သုံးသပ်ခြင်း (Cob Web)	ကျေးရွာရှိ အမျိုးသားနှင့် အမျိုးသမီး များ	၆၃	၁၄၅	အမျိုးသားနှင့် အမျိုးသမီး များ တန်းတူအခွင့်အရေးရရှိမှုနှင့် မရရှိသည့် အကြောင်း အရင်းများကို ဖော်ထုတ်ဆွေးနွေးခြင်း။
၅	အရင်းအမြစ်အသုံးချမှုပုံစံပြဇယား (Asset Mapping)	ကျေးရွာလူထုအားလုံး။	၂၀	၄၈	ကျေးရွာရှိ သဘာဝအရင်းအမြစ်များနှင့် လူမှုဆိုင်ရာအရင်း အမြစ်များအား မည်သူက အသုံးပြုပြီး မည်သူက ထိန်းချုပ်ထားရှိခြင်း။
၆	အဖွဲ့အစည်းချိတ်ဆက်မှုပြဇယား (Veen Diagram)	ကျေးရွာအုပ်ချုပ်ရေးအဖွဲ့၊ ကျေးရွာဖွံ့ဖြိုးရေးလုပ်ဆောင်နေသည့် အဖွဲ့၊ ကျေးရွာလူထု	၂၀	၄၈	ကျေးရွာအတွင်းရှိ အဖွဲ့အစည်းများနှင့် မည်သို့သော လုပ်ငန်းများအတွက် မည်သည့်အဖွဲ့များနှင့် ချိတ်ဆက်လုပ်ကိုင်ဆောင်ရွက်မှုရှိခြင်း။
၇	ကျေးရွာအခြေခံအချက်အလက် (PC 1)	အမျိုးသား၊ အမျိုးသမီးနှင့် ကျေးရွာလူထုအားလုံး	၁၀	၈	အိမ်ခြေလူဦးရေ၊ လူမျိုး၊ ဘာသာစသော ကျေးရွာ အခြေခံအချက်အလက်များ ဖော်ထုတ်ခြင်း။
၈	အခက်အခဲများ၊ မျှော်မှန်းချက်များ၊ ကျေးရွာဖွံ့ဖြိုးရေးဦးစားပေးလုပ်ငန်းများ ဖော်ထုတ်ခြင်း။ (PC 3)	အမျိုးသား၊ အမျိုးသမီးနှင့် ကျေးရွာလူထုအားလုံး	၅၅	၁၀၂	ကျေးရွာတွင်းရင်ဆိုင်နေရသော အခက်အခဲများ၊ ကျေးရွာလူထု၏ မျှော်မှန်းချက်များ၊ ကျေးရွာဖွံ့ဖြိုးရေးအတွက် ဦးစားပေးလုပ်ငန်းများ ဖော်ထုတ်နိုင်ရန်။

၆။ ကျေးရွာဖွံ့ဖြိုးရေးအစီအစဉ်တွင်အသုံးပြုခဲ့သော PRA Tool တစ်ခုချင်းစီအတွက် သုံးသပ်ချက်များ

၆.၁ ကျေးရွာလူမှုရေးနှင့်အရင်းအမြစ်ပြမြေပုံ (Social Map)

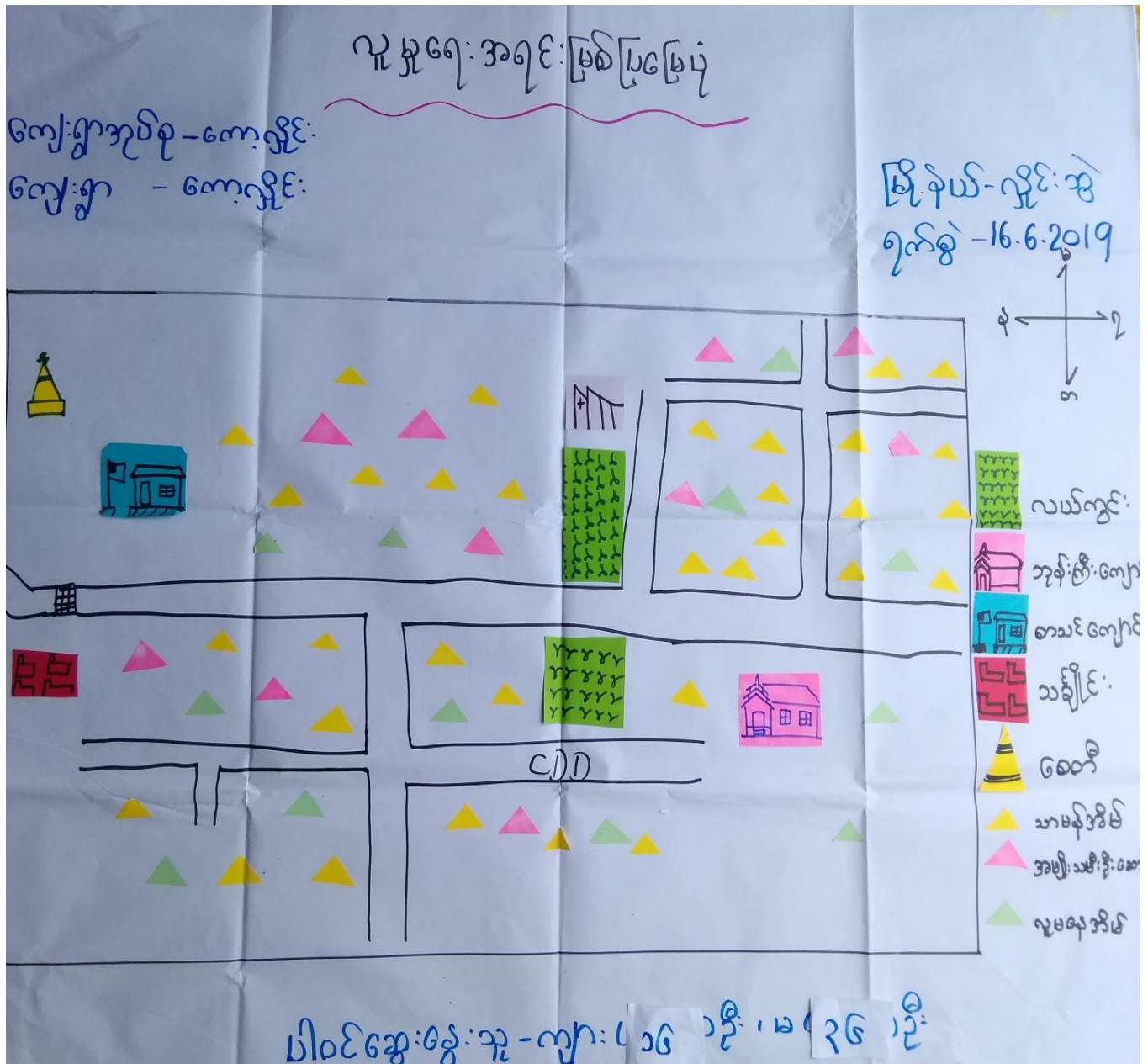

၆.၂ ရာသီခွင်ပြပြကွဒိန်(Seasonal Calendar)

ရာသီခွင်ပြပြကွဒိန်

ကျေးရွာအုပ်စု - ကေးလှိုင်
ကျေးရွာ - ကေးလှိုင်

ပြုစုသူ - လှိုင်အေး
ရက်စွဲ - 16.6.2019

အခြေအနေ	ဇူလိုင်လ	ဇူလိုင်လ	ဇူလိုင်လ	ဇူလိုင်လ	ဇူလိုင်လ	ဇူလိုင်လ	ဇူလိုင်လ	ဇူလိုင်လ	ဇူလိုင်လ	ဇူလိုင်လ	ဇူလိုင်လ	ဇူလိုင်လ
အပူချိန်												
ရေအရေအတွက်												
ဝင်ငွေအရေအတွက်	\$\$ \$\$\$ ↑	\$\$ \$\$\$ ↑	\$\$ \$\$\$ ↑	\$\$ \$\$\$ ↑	\$\$ \$\$\$ ↑	\$\$ \$\$\$ ↑	\$\$ \$\$\$ ↑	\$\$ \$\$\$ ↑	\$\$ \$\$\$ ↑	\$\$ \$\$\$ ↑	\$\$ \$\$\$ ↑	\$\$ \$\$\$ ↑
စိုက်ပျိုးရေး	X	X	vvvv	vvvv	vvvv	vvvv	vvvv	vvvv	vvvv	vvvv	X	X
ပွဲတော်			X						X			

ပါဝင်ဆောင်ရွက်သူ - ကျေးလက်အဖွဲ့ဝင်များ

၆.၃ ဥစ္စာရေကြွယ်ဝမှုပြယော: (Wealth Ranking)

ဥစ္စာရေကြွယ်ဝမှုပြယော:

ကျေးရွာအုပ်စု - ကော့ပျိုင်း
ကျေးရွာအသေ့ - ကော့ပျိုင်း

အဆင့်	သတ်မှတ်ချက်	အိမ်ထောင်စု အရေအတွက်	ရာခိုင်နှုန်း
အဆင့်ပြေယော အိမ်ထောင်စု	ကား၊ ဆိုင်ကယ်၊ လယ် ၆၅ ဝေက၊ လယ်ထွန်ခက်၊ နွား-၄၊ ဆိတ်-၂၀၊ TV၊ စကောင်း၊ ရှေ့ခဲသေတ္တာ၊ အင်္ဂါစိတွင်း၊ တိုက်အိမ်၊ သစ်သား-၂ထပ်အိမ်။	၂၀	၅၉%
အလယ်အလတ် အိမ်ထောင်စု	ဆိုင်ကယ်၊ လယ်-၅၈၀ ဧက၊ ဓက်ဘီ၊ TV၊ စကောင်း၊ သစ်သားအိမ်၊ ကြက်-၁၀၊ ဝက်-၂၊ ဆိတ်-၂ကောင်။	၃၆	၉၅% ၂၄%
အဆင်းပြေယော အိမ်ထောင်စု	ဝါးအိမ်၊ ကျမန်း။	၅	၂%

ပါဝင်ဆွေးနွေးသူ-ကျား (၃၆) မ (၃၆)

၃၅၈၄ (အွယ်ဝိဒ္ဓိ သုံးသပ်ချက်)

ရက်စွဲ - ၁၆.၆.၂၀၁၉

ကျေးရွာလုပ်ငန်း - ကော့လှိုင်

ကျေးရွာကမရည် - ကော့လှိုင်

ကော့လှိုင်-ကျေးရွာပေါ် ၃၅၈၄ (အွယ်ဝိဒ္ဓိ) ဖြစ်ပေါ်လာသော အခွင့်

ကဆင့် (၃) သင် ခွဲ၍ ဖော်ပြထားပါသည်။ ၎င်းတို့မှာ ၁) အဆင့်မြေသော
ရပ်စု၊ ၂) နယ်လယ်ကလေးရှိသော နိမ့်ထောင်စု၊ ၃) ကဆင့် မမြေသော
နိမ့်ထောင်စုကို ဖြစ်သည်။

၁) ကဆင့်မြေသော နိမ့်ထောင်စုတွင် ကား၊ ဆိုင်ကယ်၊ လယ်
ဇာ ၁၀ ဧက၊ လယ် ရွှေစက်၊ နွား - ၄၊ ဆိတ် - ၂၀၊ TV၊
စလောင်း၊ ရေခဲသေတ္တာ၊ နဂါးစိတ်တွင်း၊ တိုက်ကန်၊ သစ်သား၊
၂ ထပ် နိမ့်မား၊ ရှိကြပြီး နိမ့်ထောင်စု နဂရေစာတွက်မှာ ၂၀ ခန့် ရှိပါသည်။
ရာစိုင်းနှုန်းကားဖြင့် ၁၉% ရှိသည်။

၂) နယ်လယ်ကလေး နိမ့်ထောင်စုတွင် ဆိုင်ကယ်၊ လယ် - ၅ ဧက၊
ကန်စီး - TV၊ စလောင်း၊ သစ်သား၊ နိမ့်မား၊ ကြက် - ၁၀၊ ဝက် - ၂
ဆိတ် ၂ ကောင် ခန့်သာ ရှိပြီး နိမ့်ထောင်စု နဂရေစာတွက်မှာ ၇၆ ရှိသည်။
ရာစိုင်းနှုန်းကားဖြင့် ၇၄% ရှိသည်။

၃) ကဆင့် မမြေသော နိမ့်ထောင်စုမှာ ဝါး၊ နိမ့်မား၊ ကျွန်း၊ ကလေး
ကိုသာလျှင် ကိုင်ကြသည်။ နိမ့်ထောင်စု နဂရေစာတွက်မှာ ၅ ရှိပြီး
ရာစိုင်းနှုန်းကားဖြင့် ၇% ဖြစ်သည်။

ပါဝင် ဆွေးနွေးသူများ - ကျား (၁၆)

မ ၂၃၆

၆.၄ ကျားမပင့်ကူအိမ်သုံးသပ်ခြင်း (Cob Web)

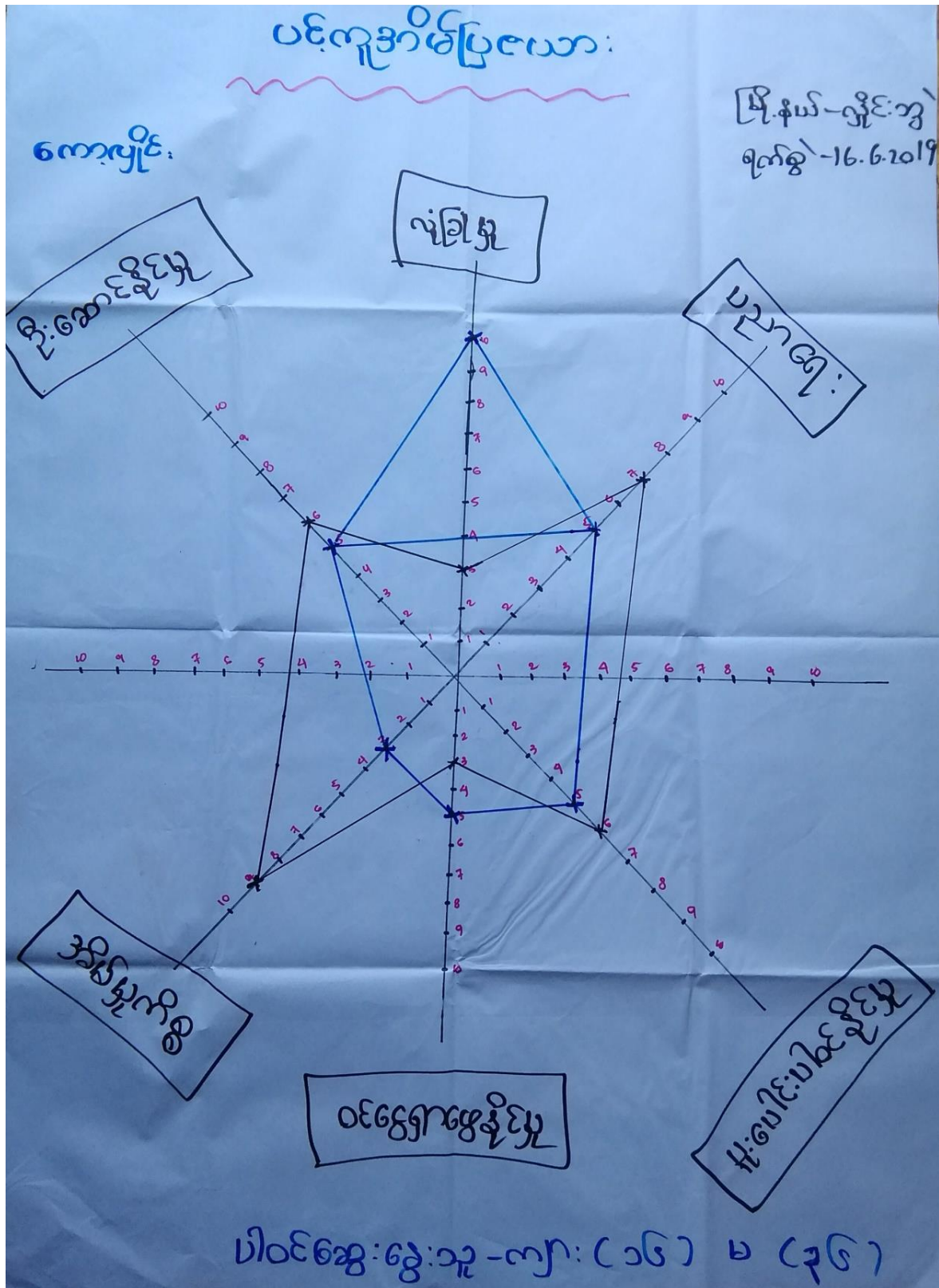

ပင်လူ့ နိမိတ်ပြုစာပေဝတ် သုံးသပ်ချက်

ကျေးရွာ နမူနာ - ကော့လျိုင်:

ရက်စွဲ - ၁၆၊ ၆၊ ၂၀၁၉

ကော့လျိုင် ကျေးရွာ တွင် မေထိုင် ဖြစ်သော နမူနာ သား များ သည်
လုံခြုံမှု ရှားကောင်း ဖြစ်ပြီး နိမိတ်ပြုစာ တွင် ကားနည်း နေသည့် ကိုတွေ့ရသူ
နမူနာ သမီး များ ဖြစ်ပြီး နိမိတ်ပြုစာ တွင် ကောင်းကောင်း ဖြစ်ပြီး ဆောင်ရွက်
ဖွဲ့ နှင် ပညာ ရေး တွင် နမူနာ သား များ ထက် နည်း ငယ် ဖိုနေ
သည်။ ဆိုသည် တို့ပူး ပေါင်း ပါဝင် နိုင်ဖွဲ့ တွင် သည် နမူနာ သမီး များ
နည်း ငယ် နားသာ နေ သည်။

ဆိုသော် ဝင်ငွေ ရှာဖွေ နိုင်ဖွဲ့ တွင် နမူနာ သား များ က
နမူနာ သမီး များ ထက် ဖိုစွဲ ရှာဖွေ နိုင်သည် ကိုတွေ့ရ သည်။

နမူနာ သမီး များ သည် လုံခြုံမှု ဖြစ်ပြီး ဝင်ငွေ ရှာဖွေ နိုင်ဖွဲ့ ရှားနည်း
ရခြင်း ဖြစ်ပြီး နိမိတ်ပြုစာ တွင် နမူနာ သမီး များ ကောင်းကောင်း ဖြစ်သည်။

ပါဝင်ဆွေးနွေးသူများ - ကျား - ၁၁၆ ဝါး
- မ (၁၆) ဝါး

၆.၅ အရင်းအမြစ်အသုံးချမှုပုံစံပြယေား (Asset Mapping)

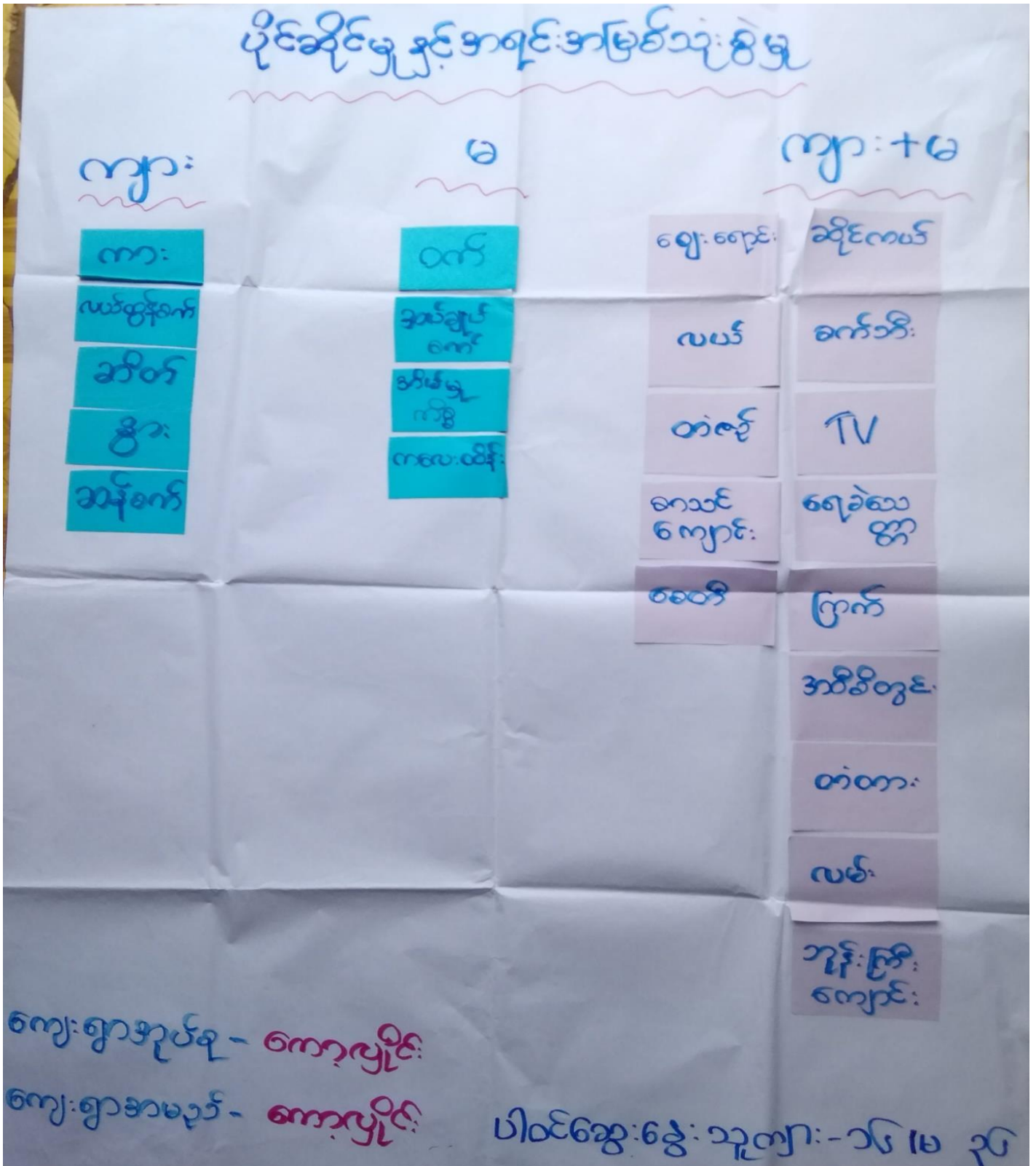

ပိုမိုဆိုင်ရာနှင့်အကရင်အဖြစ်ထိန်းချုပ်မှု

ကျား

မ

ကျား+မ

ဆိတ်

ခွာ

ဝက်

အပ်ချုပ်
ခက်

အိပ်မှု
ကိစ္စ

ပျေးကျောင်း

ပြက်

အိတ်စိတ်

လမ်း

ရေခဲသေ
တ္တာ

ဘုန်းကြီး
ကျောင်း

ဆယ်
ကျောင်း

တံတား

TV

ကား

ယယ်စိုက်

ဆန်ခက်

ကလေးဆိန်

လယ်

ဖေတီ

တံငါ

ဆိုင်ကယ်

ခက်ဘီး

ကျေးရွာအုပ်စု - ကောဗျိုင်
ကျေးရွာအမည် - ကောဗျိုင်

ပါဝင်အေးမွှေးသူကျား (၁၆) မ (၃၆)

အရှင်: အဖြစ်ဆုံး: ခွဲ မှု ခွဲ: ထိန်း: ချုပ်နှောင်: သာသနာ့

ကျေး: ရွာ - ကျေးလင်း:

ရက်စွဲ, ၁၆.၆.၂၀၁၉

ကျေးလင်း: ကျေး: ရွာရှိ အမျိုး: သား: များ: သည် ကက: လာသိထွန်း: စက်: ဆီ: နှာ:

ခသည်: လို: အများ: အသုံး: ပြု: ဖြစ်: သည်။ အမျိုး: သား: များ: မှာ အိမ်: မှု: လို: စွဲ: များ: ဖြစ်: သည်: ဝက်

မွေး: ခြင်း: ၊ အစား: ပြု: ခြင်း: နှင့်: ကလေး: ထိန်း: ခြင်း: များ: လို: အိမ်: ကျေး: လို: ဖြစ်: သည်။

ကျေး: ရွာ: ၊ လာသိထွန်း: ၊ ဆိုင်: ကလေး: ၊ လာသိ: ထိန်း: အစား: သည်: လို: လို: အမျိုး: အ:

သား: နှင့်: အမျိုး: သား: လူ: နှစ်: စွာ: အသုံး: ပြု: ဖြစ်: သည်။

အရှင်: အဖြစ်: ထိန်း: ချုပ်: နှောင်: အစေ: ဖြင့်: အမျိုး: သား: သီး: သန့်: ထိန်း: ချုပ်: နှောင်: ပြု

ပေး: ပေး: ၊ အမျိုး: သား: များ: သီး: သန့်: ထိန်း: ချုပ်: နှောင်: သော်: လည်း: အများ: အား: ဖြင့်: လူ: နှစ်: စွာ

ထိန်း: ချုပ်: ဖြစ်: ပါ: သည်။

ပါဝင်: ဆွေး: နွေး: ခူ: ၊ ကျား: - ၁၆

မ - ၃၆

၆.၆ အဖွဲ့အစည်းချိတ်ဆက်မှုပြယေား (Venn Diagram)

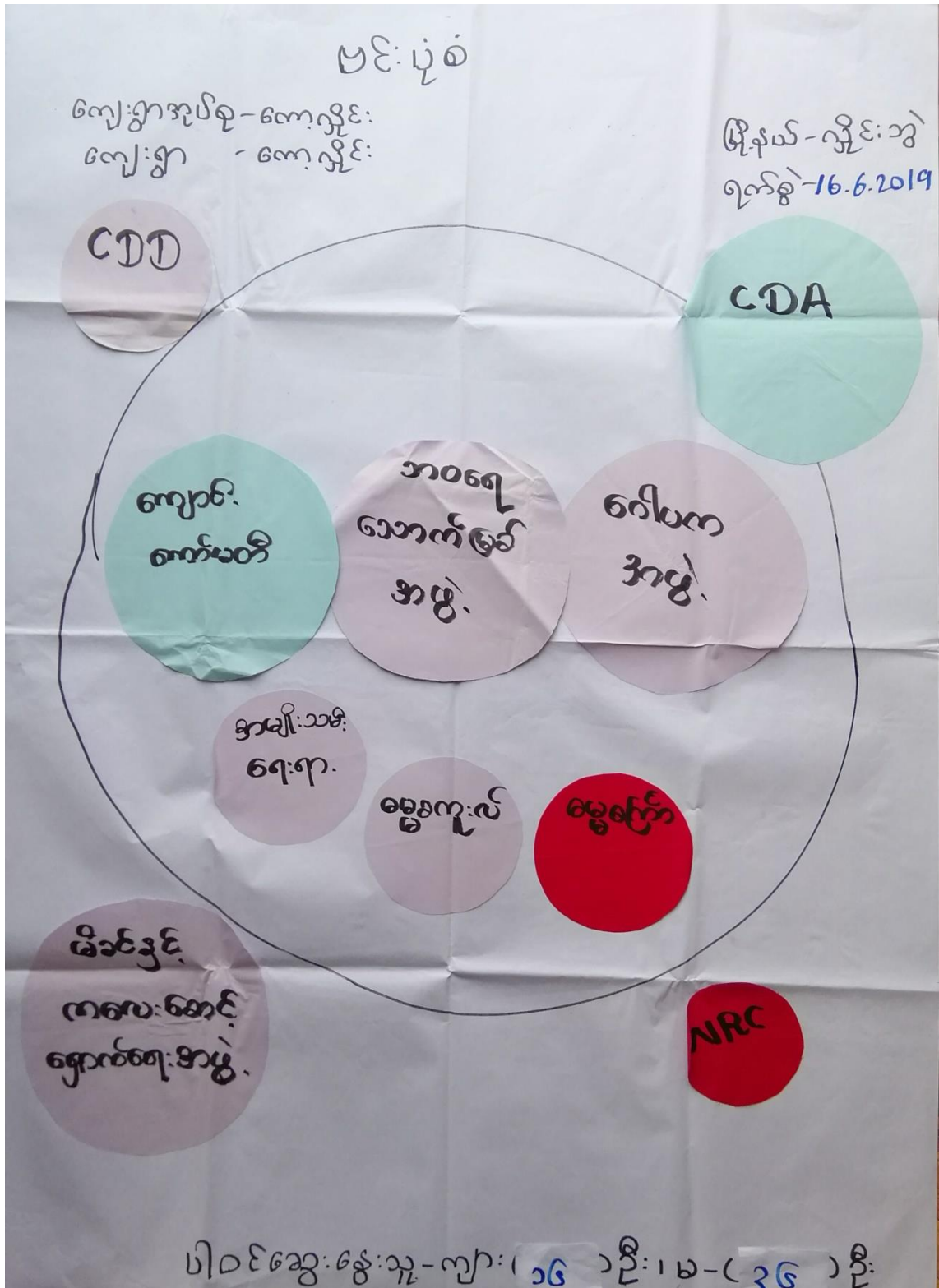

ကျေးရွာနှင့်ချိတ်ဆက်ရေးသောအဖွဲ့အစည်းများ

ကျေးရွာကတွင်းရှိအဖွဲ့အစည်းများ

- ၁. ဂေါပကအဖွဲ့
- ၂. ဓမ္မစင်္ကြံအဖွဲ့
- ၃. ဓမ္မစကျုံးအဖွဲ့
- ၄. ကျောင်းကော်မတီအဖွဲ့
- ၅. အမျိုးသမီးရေးရာ

ကျေးရွာပြင်ပရှိအဖွဲ့အစည်းများ

- ၁. NRC
- ၂. CDA
- ၃. ဘဝရေးသောက်မြစ်
- ၄. မိခင်နှင့်ကလေးစောင့်ရှောက်ရေးအဖွဲ့

ပါဝင်ဆွေးနွေးသူ - ကျား (၁၆) မ (၃၆)

ကျေးရွာအုပ်စု - ကောလိုင်

ကျေးရွာ - ကောလိုင်ကျေးရွာ

ကျေးရွာနှင့်ချိတ်ဆက်ရေးသောအဖွဲ့အစည်းများသုံးသပ်ချက်

ကျေးရွာအုပ်စု - ကောလိုင်

ရက်စွဲ - ၁၆.၆.၂၀၁၉

ကျေးရွာ - ကောလိုင်

ကောလိုင်ကျေးရွာကတွင်းရှိအဖွဲ့အစည်းများမှာ

၁) ဂေါပကအဖွဲ့ ၂) ဓမ္မစင်္ကြံအဖွဲ့ ၃) ဓမ္မစကျုံးအဖွဲ့ ၄) ကျောင်းကော်မတီအဖွဲ့ ၅) အမျိုးသမီးရေးရာအဖွဲ့များရှိကြ၍ ချိတ်ဆက်ဖွဲ့ကားကောင်းကြသည်။

ကျေးရွာပြင်ပရှိသောအဖွဲ့အစည်းများမှာ ၁) NRC

၂) CDA ၃) ဘဝရေးသောက်မြစ် ၄) မိခင်နှင့်ကလေးစောင့်ရှောက်ရေးအဖွဲ့များရှိကြပြီး အချင်းအမျိုးမျိုး ချိတ်ဆက်ဖွဲ့ကြသည်။

ပါဝင်ဆွေးနွေးသူ - ကျား ၁၆ ယောက်

မ ၃၆ ယောက်

၇။ ကော်မတီဝင်များရွေးချယ်ခြင်းနှင့် ကျေးရွာဖွံ့ဖြိုးမှုအစီအစဉ်ဆောင်ရွက်မှုမှတ်တမ်း



၈။ ကျေးရွာအခြေခံအချက်အလက်များ-၈၁

ပုံစံ - ၈ - ၁ ကျေးရွာအခြေခံအချက်အလက်များ (Form PC 1)

လမ်းညွှန်ချက်၊ ကျေးရွာတစ်ရွာသို့ ပထမဆုံးမိတ်ဆက်ခရီးသွားရောက်သောအခါ လူထုစည်းရုံးရေးမှူးသည် ကျေးရွာခေါင်းဆောင်များအား ကျေးရွာအချက်အလက်များကို မေတ္တာရပ်ခံ၍ တောင်းခံရသည်။ ဤအချက်အလက်များကို စီမံကိန်းမိတ်ဆက်အစည်းဝေးမတိုင်မီ တောင်းခံရမည်။ စီမံကိန်းမိတ်ဆက်အစည်းဝေးတွင် လူထုစည်းရုံးရေးမှူးသည် ဤအချက်အလက်များအား စစ်ဆေးပြီး မှန်ကန်အောင် ပြုလုပ်ရမည်။ ပြီးနောက်တွင် လူထုစည်းရုံးရေးမှူးမှ သတင်းအချက်အလက်ထံသို့ Tablets မှ တဆင့် ဖြည့်သွင်းရမည်။

ကျေးရွာခေါင်းဆောင် အမည်	ဒိုးစော	ကျေးရွာခေါင်းဆောင်၏ ဖုန်းနံပါတ်	၀၉-၄၅၇၆၅၂၈၀၂	လူထုစည်းရုံးရေးမှူး၏အမည်	နန်းလင်း
ပြည်နယ်၊ တိုင်းဒေသကြီး	ကရင်	မြို့နယ်	မြင်းကွဲ	ကျေးရွာအုပ်စု	ကျေးရွာ

က။ လူဦးရေ

လူမျိုးစု	အိမ်ထောင်စုအရေအတွက်	ကိုးကွယ်သည့်ဘာသာ	အိမ်ထောင်စုအရေအတွက်
လူမျိုးစု (၁)---ကရင်	108	ဘာသာ(၁)---ဗုဒ္ဓ	108
လူမျိုးစု (၂)-----		ဘာသာ(၂)-----	
လူမျိုးစု (၃)-----		ဘာသာ(၃)-----	
လူမျိုးစုရော-----		ဘာသာရော-----	
အခြား			
အရေအတွက်			
မသန်စွမ်းသူများ	14		
သက်ကြီးရွယ်အိုများ (၆၅ နှစ် နှင့် အထက်)	58		
စစ်ဘေးရှောင်			

	အမျိုးသား(အရေအတွက်)	အမျိုးသမီး(အရေအတွက်)	စုစုပေါင်းအရေအတွက်
လူဦးရေ	298	303	601
လူမျိုးစု (၁)-----			
လူမျိုးစု (၂)-----			
လူမျိုးစု (၃)-----			
အခြား			
အိမ်ထောင်ဦးစီး	58	50	108

(ခ)အခြေခံအဆောက်အအုံ အသုံးအဆောင်များ

စာသင်ကျောင်း	အမှတ် ခြံပိ	ကျန်းမာရေး	အမှတ် ခြံပိ	ဘာသာရေးအဆောက် အအုံများ	အမှတ် ခြံပိ
အထက်တန်းကျောင်း	<input type="checkbox"/>	ဆေးရုံ	<input type="checkbox"/>	ဗေဟီ	<input checked="" type="checkbox"/>
အလယ်တန်းကျောင်း	<input type="checkbox"/>	ကျန်းမာရေးဌာန	<input type="checkbox"/>	ဘုန်းကြီးကျောင်း	<input checked="" type="checkbox"/>
မူလတန်းကျောင်း	<input checked="" type="checkbox"/>	ကျန်းမာရေးဌာနခွဲ	<input type="checkbox"/>	ဟိန္ဒူဘုရားကျောင်း	<input type="checkbox"/>
မူကြိုကျောင်း	<input type="checkbox"/>	ဆေးပေးခန်း	<input type="checkbox"/>	ခရစ်ယာန်ကျောင်း	<input type="checkbox"/>
အခြား	<input type="checkbox"/>	အခြား	<input type="checkbox"/>	ဗလီ	<input type="checkbox"/>
				အခြား	<input type="checkbox"/>
မှတ်ချက်		မှတ်ချက်		မှတ်ချက်	

(ဂ) ကျွမ်းကျင်သူများမှတ်တမ်း (ကျေးရွာတွင်နေထိုင်သော သို့မဟုတ် တခြားရွာမှလာရောက်သောကျွမ်းကျင်သူများ)

(၁) စာသင်ကျောင်း			(၂) ကျန်းမာရေး			(၃) လက်မှုပညာရှင်		
	ရွာတွင်နေထိုင်သူ	အခြားရွာမှလာသူ		ရွာတွင်နေထိုင်သူ	အခြားရွာမှလာသူ		ရွာတွင်နေထိုင်သူ	အခြားရွာမှလာသူ
မူလတန်းပြဆရာ/မ	၃၈	၃၇	ဆရာဝန်	<input type="checkbox"/>	<input type="checkbox"/>	လက်သမား	၃၈	<input type="checkbox"/>
အထက်တန်းပြဆရာ/မ	<input type="checkbox"/>	<input type="checkbox"/>	လက်ထောက်ကျန်းမာရေးမှူး	<input type="checkbox"/>	<input type="checkbox"/>	ပန်းရံ	၃၇	<input type="checkbox"/>
အလယ်တန်းပြဆရာ/မ	<input type="checkbox"/>	<input type="checkbox"/>	အမျိုးသမီးကျန်းမာရေးဆရာမ	<input type="checkbox"/>	<input type="checkbox"/>	လျှပ်စစ်ကျွမ်းကျင်၊ မီးသမား	၃၈	<input type="checkbox"/>
မူကြိုဆရာ/မ	<input type="checkbox"/>	<input type="checkbox"/>	သားဖွားဆရာမ	<input type="checkbox"/>	<input type="checkbox"/>	ရေပိုက်သွယ်သူ	<input type="checkbox"/>	<input type="checkbox"/>
အခြား	<input type="checkbox"/>	<input type="checkbox"/>	ပြည်သူ့ကျန်းမာရေးလုပ်သား	<input type="checkbox"/>	<input type="checkbox"/>	စက်ပြင်ဆရာ	၃၇	<input type="checkbox"/>
မှတ်ချက်			မှတ်ချက်			မှတ်ချက်		

(ဃ) ကျေးရွာသို့ ရောက်ရှိနိုင်သည့်လမ်းအခြေအနေ / ကျေးရွာတစ်ရွာသည် ၎င်း၏ကျေးရွာအုပ်စုနှင့် ဆက်သွယ်ထားသော လမ်းအခြေအနေ (အောက်ပါတို့ကိုဝိုင်းပါ)

ကျောက်ကြမ်းလမ်း: ကတ္တရာလမ်း ✓ ကွန်ကရစ်လမ်း: မော်တော်ဆိုင်ကယ်လမ်း:
 ကျောက်ခင်းလမ်း: မြေသားလမ်း ✓ လူသွားလမ်း: အခြား: _____

(င) ကျေးရွာဖွံ့ဖြိုးမှုစီမံချက်

ဝိုင်းပါ

(၁) လူထုဗဟိုပြုစီမံကိန်းမစတင်မီ ဤကျေးရွာတွင်ကျေးရွာဖွံ့ဖြိုးမှု စီမံချက်ရှိခဲ့ပါသလား? ရှိပါသည်/မရှိပါ/မသိပါ

(၂) ရှိခဲ့ပါလျှင် ဤစီမံချက်ကို မည်သည့် ခုနှစ်တွင်ပြင်ဆင်ခဲ့ပါသနည်း? နှစ် ၂၀၁၅ မသိပါ

(၃) ဤစီမံချက်ကို ဖြိုနယ်မှအတည်ပြုခဲ့ပါသလား? ပြုခဲ့ပါသည်/မပြုခဲ့ပါ /မသိပါ

(စ) ခရီးအကွာအဝေး

(၁) ဤကျေးရွာ၏ ဗဟိုမှ သင်းကျေးရွာအုပ်စု၏ ဗဟိုအထိ ခရီးခိုင်မည်မျှ ကွာဝေးသနည်း? မိုင်-----/မသိပါ

(၂) ဤကျေးရွာမှ သင်းကျေးရွာအုပ်စု၏ ဗဟိုအထိ သွားလာရာတွင် ကြာမြင့်သည့်အချိန်။

ခြောက်သွေ့ရာသီတွင် ကြာချိန်----- ထော်လာဂျီ/မော်တော်ဆိုင်ကယ်/ခြေလျင်/လား/မော်တော်ဘုတ်/
အခြား -----

မိုးရာသီတွင် ကြာချိန်----- ထော်လာဂျီ/မော်တော်ဆိုင်ကယ်/ခြေလျင်/လား/မော်တော်ဘုတ်/
အခြား -----

(ဆ) ပတ်ဝန်းကျင်ဆိုင်ရာ သဘာဝဘေးအန္တရာယ်

ဤကျေးရွာတွင် ရေကြီးခြင်းကဲ့သို့ သဘာဝဘေးအန္တရာယ် ကျရောက်ဖူးခြင်း ရှိပါသလား။

မရှိပါ ရှိပါသည် ရှိလျှင် ဖော်ပြပါ-----

(ဇ) ကျေးရွာတွင် ဖွဲ့စည်းထားသော အဖွဲ့အစည်းများ

လူထုဗဟိုပြုစီမံကိန်းမတိုင်မီ ဤကျေးရွာတွင် ကျေးရွာဖွံ့ဖြိုးရေးအတွက် အစိုးရ(သို့) ရွာသားများကိုယ်တိုင်(သို့) စီမံကိန်းတစ်ခုခုမှ ဖွဲ့စည်းထားသည့် အဖွဲ့အစည်းများ ရှိပါသလား။

(၁) ----- မြို့မပါ -----

(၂) -----

(ဈ) အထွေထွေအုပ်ချုပ်ရေး ဦးစီးဌာန (GAD) မှ မှတ်တမ်းတင်ထားခြင်း

ဤကျေးရွာသည် အထွေထွေအုပ်ချုပ်ရေး ဦးစီးဌာန (GAD) မှ မှတ်တမ်းတင်ထားမှု ရှိပါသလား။

မရှိပါ ရှိပါသည်

ကျေးရွာခေါင်းဆောင်

အမည် ဦးစော ဖျော်

လက်မှတ် နေ့စွဲ 3.6.2020

လူထုစည်းရုံးရေးမှူး

ဦးမြတ်

အမည် ဒုန်းလင်း ကစလျော်

လက်မှတ် ဒုန်းလင်း ကစလျော် နေ့စွဲ 3.6.2020

၉။ စီမံကိန်းစက်ဝန်းအချိန်ဇယား- ၈၂

ပုံစံ - ၈-၂ - စီမံကိန်းစက်ဝန်းအချိန်ဇယား (PC 2)

လမ်းညွှန်ချက်၊ သက်ဆိုင်ရာလူထုစည်းရုံးရေးမှူး၊ လက်ထောက်နည်းပညာမှူးများမှ စီမံကိန်းစက်ဝန်းအဆင့်တစ်ခုပြီးစီးတိုင်းကျေးရွာနှင့် ကျေးရွာအုပ်စုအတွက် ဤပုံစံကိုပြည့်သွင်းရမည်။

စည်းရုံးရေးမှူး/လက်ထောက်နည်းပညာရေးမှူးဝန်ထမ်း အမည် - **နန်းလင်းအောင်ကျော် / မအေးမိုးပွင့်**

နေ့စွဲ **3.6.2020** စက်ဝန်းအားအမှတ်ခြိပ်ပါ စက်ဝန်း(၁) စက်ဝန်း(၂) စက်ဝန်း(၃) စက်ဝန်း(၄)

ပြည်နယ်/တိုင်း **ကရင်** မြို့နယ် **မျိုင်းဘွဲ့** ကျေးရွာအုပ်စု **ကျေးရွာ** **ကျေးရွာ** **ကျေးရွာ**

စီမံကိန်းဆောင်ရွက်မှုအဆင့်များ	နေ့စွဲ		အစည်းအဝေးတွင်တက်ရောက်သူအရေအတွက်					
	တင်သည့်နေ့	ပြီးဆုံးသည့်နေ့	အမျိုးသား	အမျိုးသမီး	အိမ်ထောင်စု	လူမျိုးစုတက်ရောက်သူ အရေအတွက် နှင့် လူမျိုးစုအမည်	အိမ်ထောင်စုအရေအတွက်	အိမ်ထောင်စု
၁။ ကျေးရွာစီမံကိန်း မိတ်ဆက်အစည်းအဝေး	3.6.2020	3.6.2020	48	46	94	94 ' မိုးကုဏ်	108	
၂။ ကျေးရွာဖွံ့ဖြိုးရေး စီမံချက်ရေးဆွဲခြင်း အစည်းအဝေး	15.6.2020	15.6.2020	48	46	94	94 ' မိုးကုဏ်	108	
၃။ ကျေးရွာအုပ်စု လုပ်ငန်းဆုံးဖြတ်ချက်ချသည့်အစည်းအဝေး	6.7.2020	6.7.2020	15	5	15	15 ' မိုးကုဏ်		
၄။ မြို့နယ်အဆင့်စီမံကိန်းရေးဆွဲရေးနှင့် အကောင်အထည်ဖော်ရေးကော်မတီ၏ စီမံကိန်း သုံးသပ်မှုအစည်းအဝေး			မလို	မလို	မလို	မလို		

၁၀။ ကျေးရွာဖွံ့ဖြိုးရေးဦးစားပေးအစီအစဉ်-၈၃

ကျေးရွာဖွံ့ဖြိုးရေးဦးစားပေးအစီအစဉ်-၈၃(တတိယနှစ်စက်ဝန်း)

ပုံစံ - ၈-၃ ကျေးရွာဖွံ့ဖြိုးရေး ဦးစားပေးအစီအစဉ် (Form PC 3)

လမ်းညွှန်ချက်၊ အဆင့်(၃)ကျေးရွာမှန်းချက်အစည်းအဝေးပြီးဆုံးသောအခါ အထောက်အကူပြု ကော်မတီသည် လူထုစည်းရုံးရေးမှူးအကူအညီဖြင့် ဤပုံစံကိုပြည့်စုံအောင် ဖြည့်သွင်းရမည်။	ကျေးရွာစီမံကိန်း		
လူထုစည်းရုံးရေးမှူး/ဝန်ထမ်း အမည်	ဒ်ဒ်း လင်း ထင်ကျော်		
နေ့စွဲ 15.6.2020	စက်ဝန်းအား အမှတ်ခြစ်ပါ (✓) <input type="checkbox"/> စက်ဝန်း(၁) <input type="checkbox"/> စက်ဝန်း(၂) <input type="checkbox"/> စက်ဝန်း(၃) <input type="checkbox"/> စက်ဝန်း(၄) <input type="checkbox"/>		
ပြည်နယ်/တိုင်း	မြို့နယ်	ကျေးရွာအုပ်စု	ကျေးရွာ
ကရင်	ပျဉ်းဇွဲ	ကျေးရွာအုပ်စု	ကျေးရွာ ကျေးပျဉ်း

၈။ အခက်အခဲအတားအဆီးများအားဆွေးနွေးခြင်း -
 ယခုလက်ရှိအခြေအနေတွင်ဤကျေးရွာဖွံ့ဖြိုးတိုးတက်ရေးအတွက်အဓိကအခက်အခဲအတားအဆီးများသည်
 မည်သည်များဖြစ်ပါသနည်း။ (အပျိုးသား/သမီး အနည်းဆုံးအခက်အခဲ ၅ ခုစီဖော်ပြပါ)

အုပ်စုဖွဲ့ဆွေးနွေးမှုများမှ တင်ပြသောအခက်အခဲအတားအဆီးများ	
ကျောင်းအုတ်တံတိုင်း ပျက်စီးနေသောကြောင့်အခက်အခဲဖြစ်ခြင်း	<input type="checkbox"/> ကျား <input type="checkbox"/> မ <input type="checkbox"/> ကျား+မ
မိုးဥယျာဉ်ဖွံ့ဖြိုးမှု မရှိဘဲ ဘာသာရေးအခက်အခဲ ဖြစ်ခြင်း	<input type="checkbox"/> ကျား <input type="checkbox"/> မ <input type="checkbox"/> ကျား+မ
အသစ်ကျောင်း တွင်ခေါင်းမိုး ပျက်စီးနေသောကြောင့်အခက်အခဲ ဖြစ်ခြင်း	<input type="checkbox"/> ကျား <input type="checkbox"/> မ <input type="checkbox"/> ကျား+မ
အသစ်ကျောင်း ဖယ်လောက်၍ အခက်အခဲ ဖြစ်ခြင်း	<input type="checkbox"/> ကျား <input type="checkbox"/> မ <input type="checkbox"/> ကျား+မ
ရွာမှ သူ့သူနာသို့ သွားလာရသည့်အခက်အခဲ ဖြစ်ခြင်း	<input type="checkbox"/> ကျား <input type="checkbox"/> မ <input type="checkbox"/> ကျား+မ

၉။ မျှော်မှန်းခြင်း- နောင်လာမည့် (၅) နှစ် အတွင်း ကျေးရွာဖွံ့ဖြိုးရေး မျှော်မှန်းလျာထားချက်များအား တင်ပြပါ။

အုပ်စုဖွဲ့ဆွေးနွေးမှုများမှ တင်ပြသောအခက်အခဲအတားအဆီးများ	
အသစ်ကျောင်းဆောင်အဖွဲ့အစည်း ချုပ်ဆိုခြင်း	<input type="checkbox"/> ကျား <input type="checkbox"/> မ <input type="checkbox"/> ကျား+မ
မိုးဥယျာဉ်ဖွံ့ဖြိုးရေးအဖွဲ့အစည်း ဖွဲ့စည်းခြင်း	<input type="checkbox"/> ကျား <input type="checkbox"/> မ <input type="checkbox"/> ကျား+မ
အသစ်ကျောင်း ခေါင်းမိုး ကောင်းမွန်လာရန်	<input type="checkbox"/> ကျား <input type="checkbox"/> မ <input type="checkbox"/> ကျား+မ
ကျောင်းအုတ်တံတိုင်း ကောင်းမွန်လာရန်	<input type="checkbox"/> ကျား <input type="checkbox"/> မ <input type="checkbox"/> ကျား+မ
ရွာမှ သူ့သူနာသို့ သွားလာရသည့်အခက်အခဲ ဖြစ်ခြင်း	<input type="checkbox"/> ကျား <input type="checkbox"/> မ <input type="checkbox"/> ကျား+မ

၈။ လူထုစီမံကိန်း၏ လာမည့် (၄) နှစ်အတွက် အကျုံးဝင်သော ဦးစားပေး ဖွံ့ဖြိုးတိုးတက်မှု လုပ်ငန်း အစီအစဉ်များအားဖော်ပြပါ။

ဦးစားပေး အဆင့် သတ်မှတ်ချက်	ကျေးရွာအတွက် ဦးစားပေး ဖွံ့ဖြိုးတိုးတက်မှု လုပ်ငန်းစဉ်များ	အဆိုပြုသူ (အမျိုးသားများ/ အမျိုးသမီးများ/ အမျိုးသား+အမျိုးသမီး)	အခန်းကဏ္ဍ	ခန့်မှန်း ကုန်ကျစရိတ်	အကျိုးခံစားခွင့်ရှိသူ ခန့်မှန်းခြေ အရေအတွက်		
					ကျား	မ	ပေါင်း
၁	ရွာတွင်း ကွန်ကရစ်လမ်း	အမျိုးသား	လမ်းပန်းဆက်သွယ်ရေး	42500000	298	303	601
၂	ကျောင်း ဓါတ်ရိတ်လျှော့ခြင်း	အမျိုးသား	ပညာရေး	5040000	298	303	601
၃	ကျောင်း ဆွတ်တံတိုင်း ပြုပြင်ခြင်း	အမျိုးသား	ပညာရေး	13000000	298	303	601
၄	အသင်းကျောင်း ဆောက်လုပ်ခြင်း	အမျိုးသား	ပညာရေး	43200000	298	303	601
၅	သဘာဝပတ်ဝန်းကျင် ကာကွယ်ရေး	အမျိုးသား	လမ်းပန်းဆက်သွယ်ရေး	17000000	298	303	601
၆							

၉။ လူထုစီမံကိန်း၏ လာမည့် (၄) နှစ်အတွက် အကျုံးဝင်သော ဦးစားပေး ဖွံ့ဖြိုးတိုးတက်မှု လုပ်ငန်း အစီအစဉ်များအားဖော်ပြပါ။

အဆင့်	ကျေးရွာအတွက် ဦးစားပေး ဖွံ့ဖြိုးတိုးတက်မှု လုပ်ငန်းစဉ်များ	အဆိုပြုသူ (အမျိုးသားများ/ အမျိုးသမီးများ/ အမျိုးသား+အမျိုးသမီး)	အခန်းကဏ္ဍ
၁			
၂			
၃			
၄			
၅			

ခေါင်းဆောင်၊ ကျေးရွာစီမံကိန်းအထောက်အကူပြုကော်မတီမှအတည်ပြုသည်။

အမည် ဦးထွန်းနိုင် လက်မှတ် [Signature] နေ့စွဲ 15.6.2020

ကျေးရွာဖွံ့ဖြိုးရေးဦးစားပေးအစီအစဉ်-စဉ်(ဒုတိယနှစ်စက်ဝန်း)

ပုံစံ - စ-၃ ကျေးရွာဖွံ့ဖြိုးရေး ဦးစားပေးအစီအစဉ် (Form PC 3)

လမ်းညွှန်ချက်၊ အဆင့်(၃)ကျေးရွာဖွံ့ဖြိုးရေးမှန်းချက်အစည်းအဝေးပြီးဆုံးသောအခါ ကျေးရွာစီမံကိန်း အထောက်အကူပြု ကော်မတီသည် လူထုစည်းရုံးရေးမှူးအကူအညီဖြင့် ဤပုံစံကိုပြည့်စုံအောင် ဖြည့်သွင်းရမည်။	
လူထုစည်းရုံးရေးမှူး/ဝန်ထမ်း အမည် - ဒီးဗန်းခိုင်	
နေ့စွဲ 27. 6. 2019	စက်ဝန်းအား အမှတ်ခြိပ်ပါ (V) <input type="checkbox"/> စက်ဝန်း(၁) <input checked="" type="checkbox"/> စက်ဝန်း(၂) <input type="checkbox"/> စက်ဝန်း(၃) <input type="checkbox"/> စက်ဝန်း(၄) <input type="checkbox"/>
ပြည်နယ်/ခရိုင်: ကရင်	မြို့နယ်/ပျဉ်းဝှဲ: ကျေးရွာအုပ်စု ကော့ရှိုင်း ကျေးရွာ ကော့ရှိုင်း

က။ အခက်အခဲအတားအဆီးများအားဆွေးနွေးခြင်း - ယခုလက်ရှိအခြေအနေတွင်ဤကျေးရွာဖွံ့ဖြိုးတိုးတက်ရေးအတွက် အဓိကအခက်အခဲအတားအဆီးများသည် မည်သည်များဖြစ်ပါသနည်း။ (အမျိုးသား/သမီး အနည်းဆုံးအခက်အခဲ ၅ ခုစီဖော်ပြပါ)

အုပ်စုဖွဲ့ဆွေးနွေးမှုများမှ တင်ပြသောအခက်အခဲအတားအဆီးများ	
ကျေးရွာပတ်လမ်းသည် မိုးရွာသိတွင် ဖွားဖျားရ	<input type="checkbox"/> ကျား <input checked="" type="checkbox"/> မု <input type="checkbox"/> ကျား+ မ
ခက်ခဲခြင်း	<input type="checkbox"/> ကျား <input checked="" type="checkbox"/> မု <input type="checkbox"/> ကျား+ မ
စာသင်ကျောင်းအောင်သည့်အခါ များမလုံစွာ ကလေးများ စာသင်ရခက်ခဲခြင်း	<input type="checkbox"/> ကျား <input checked="" type="checkbox"/> မု <input type="checkbox"/> ကျား+ မ
ပုဏ္ဏားရွာကမ်းညွှန်မိုးရွာသိတွင် ရေလျှံချော် ဖျားဖျားခက်ခဲခြင်း	<input checked="" type="checkbox"/> ကျား <input type="checkbox"/> မု <input type="checkbox"/> ကျား+ မ
ကျောင်းအောက်တံတိုင်း ပျက်စီးနေသဖြင့် ကလေး များ အထွတ်ထွေအောင် မပျော်ခြင်း	<input type="checkbox"/> ကျား <input checked="" type="checkbox"/> မု <input type="checkbox"/> ကျား+ မ
စာသင်ကျောင်းတွင် ကလေး ဦးရေများသဖြင့် ကျောင်း အောင်အောင်လို့မရခြင်း	<input type="checkbox"/> ကျား <input checked="" type="checkbox"/> မု <input type="checkbox"/> ကျား+ မ

ခ။ မျှော်မှန်းခြင်း- နောင်လာမည့် (၅) နှစ် အတွင်း ကျေးရွာဖွံ့ဖြိုးရေး မျှော်မှန်းလျာထားချက်များအား တင်ပြပါ။

အုပ်စုဖွဲ့ဆွေးနွေးမှုများမှ တင်ပြသောအခက်အခဲအတားအဆီးများ	
ကျေးရွာပတ်လမ်းကို ကျန်တစ်ခင်းပြီး ဖွားဖျားရ	<input type="checkbox"/> ကျား <input checked="" type="checkbox"/> မု <input type="checkbox"/> ကျား+ မ
လွယ်လျူအောင်ပြုစေရန်	<input type="checkbox"/> ကျား <input checked="" type="checkbox"/> မု <input type="checkbox"/> ကျား+ မ
စာသင်ကျောင်းအမျိုးမျိုး ကောင်းမွန်စေပြီး ကလေး များ ကောင်းမွန်စွာ စာသင်ကြားနိုင်ရန်	<input type="checkbox"/> ကျား <input checked="" type="checkbox"/> မု <input type="checkbox"/> ကျား+ မ
မိုးရွာသိတွင် အာဇာနည်အတွင်း မြို့မု အောင်ပြုစေရန်	<input checked="" type="checkbox"/> ကျား <input type="checkbox"/> မု <input type="checkbox"/> ကျား+ မ
ကျောင်းအောက်တံတိုင်း ပျက်စီး ကလေး များ အထွတ် မြို့မု အောင်ပြုစေရန်	<input type="checkbox"/> ကျား <input checked="" type="checkbox"/> မု <input type="checkbox"/> ကျား+ မ
စာသင်ကျောင်းအောင်သည့်တိုးချဲ့ပြီး အခွင့်အလမ်း စွဲမြဲစာသင်ကြားနိုင်ရန်	<input type="checkbox"/> ကျား <input checked="" type="checkbox"/> မု <input type="checkbox"/> ကျား+ မ

ခ။ မျှော်မှန်းခြင်း - နောင်လာမည့် (၅) နှစ် အတွင်း ကျေးရွာဖွံ့ဖြိုးရေး မျှော်မှန်းလျာထားချက်များအား တင်ပြပါ။

အမျိုးသားအဖွဲ့မှ တင်ပြသောမျှော်မှန်းချက်များ	အမျိုးသမီးအဖွဲ့မှ တင်ပြသောမျှော်မှန်းချက်များ
၁။ ကော့ပျိုင်း၊ ကျေးရွာမှာ ခုကတုတ်စားပေးခိုးနှင့် ဘရာဇာရီရန် ပျောက်ပျက်သည်။	၁။ ဒိုဗ္ဗာငှာယာဉ်က ရရှိလာမည်မည်။
၂။ အစားအသောက် အတွက် အစားအသောက် အဖွဲ့အစည်းများ ကျန်ရှိမရှိ ပိုမိုကောင်းမွန်လာမည်။	၂။ အစားအသောက် အဖွဲ့အစည်းများ ကျန်ရှိမရှိ ပိုမိုကောင်းမွန်လာမည်။
၃။ အစားအသောက် အဖွဲ့အစည်း ပိုမိုကောင်းမွန်လာမည်။	၃။ အစားအသောက် အဖွဲ့အစည်း ပိုမိုကောင်းမွန်လာမည်။
၄။ အစားအသောက် အဖွဲ့အစည်း ပိုမိုကောင်းမွန်လာမည်။	၄။ အစားအသောက် အဖွဲ့အစည်း ပိုမိုကောင်းမွန်လာမည်။
၅။ အစားအသောက် အဖွဲ့အစည်း ပိုမိုကောင်းမွန်လာမည်။	၅။ အစားအသောက် အဖွဲ့အစည်း ပိုမိုကောင်းမွန်လာမည်။

၈။ လူထုစီမံကိန်း၏ လာမည့် (၄) နှစ်အတွက် အကျုံးဝင်သော ဦးစားပေး ဖွံ့ဖြိုးတိုးတက်မှု လုပ်ငန်း အစီအစဉ်များအားဖော်ပြပါ။

အဆင့်	ကျေးရွာအတွက် ဦးစားပေး ဖွံ့ဖြိုးတိုးတက်မှု လုပ်ငန်းစဉ်များ	အဆိုပြုသူ (အမျိုးသားများ/ အမျိုးသမီးများ/အမျိုးသား+ အမျိုးသမီး)	ခန့်မှန်းကုန်ကျ စရိတ်	အကျိုးခံစားခွင့်ရှိသူ ခန့်မှန်းခြေ အရေအတွက်
၁	ရွာတွင်း ပတ်ပန်းလှည့်လမ်း ခင်းခြင်း (ပေ ၂၀၀) ၃၂၆၀	ကျား + မ	၆၂,၂၈၀,၀၀၀	၅၈၈
၂	အသက်ကျောင်းဆောင်ခေါ်ဆို၊ ခံယူခြင်း (၈၀' x ၃၀')	ကျား + မ	၅,၀၄၀,၀၀၀	၅၈၈
၃	အသက်ကျောင်းဆောင်ဆောက်၊ ဖြင့်တင်ရန် (၈၀' x ၃၀')	ကျား + မ	၄၈,၂၀၀,၀၀၀	၅၈၈
၄	အသက်ကျောင်းဆောင်ဆောက်၊ ဖြင့်တင်ရန်	မ		၅၈၈
၅	ဆေးပေးအိုး၊ ဆေးကတ်ပုံ ခြင်း (၄၀' x ၃၀')	မ		
၆	အသက်ကျောင်းနှင့် ရွာတွင်း နေထိုင်ခန်း (၅) တွင်း	ကျား	၇၅,၀၀၀,၀၀၀	၅၈၈

ဃ။ လူထုစီမံကိန်း၏ လာမည့် (၄) နှစ်အတွက် အကျုံးမဝင်သော ဦးစားပေး ဖွံ့ဖြိုးတိုးတက်မှု လုပ်ငန်း အစီအစဉ်များအားဖော်ပြပါ။

အဆင့်	ကျေးရွာအတွက် ဦးစားပေး ဖွံ့ဖြိုးတိုးတက်မှု လုပ်ငန်းစဉ်များ	အဆိုပြုသူ (အမျိုးသားများ/အမျိုးသမီးများ/အမျိုးသား+အမျိုးသမီး)	အခန်းကဏ္ဍ
၁	ရွာစင်ကျောင်း တွင် ပရိုဂရမ် နှင့် ကားကွင်း ရရှိရန်	အမျိုးသား	
၂			
၃			
၄			
၅			

ခေါင်းဆောင်၊ ကျေးရွာစီမံကိန်းအထောက်အကူပြုကော်မတီမှ အတည်ပြုသည်။

အမည် ----- ဦး ထွန်း နိုင် ----- လက်မှတ် ----- ထွန်း ----- နေ့ရက် ----- ၅.၇.၂၀၁၉ -----

၁၁။ အစည်းအဝေးမှတ်တမ်းများ

အစည်းအဝေးမှတ်တမ်း

ကျေးရွာအမည် - ကော့လှိုင်

အချိန်/နေ့ရက်- 16-6-2019

ကျေးရွာအုပ်စုအမည်- ကော့လှိုင်

နေရာ - ကန်:မြို့ကျေး

အစည်းအဝေးပြုလုပ်ရခြင်းအကြောင်းအရာ မ.ဆ.မ.အ.ကြိမ်နှင့် ဥ.က.မ.အ.ကြိမ်အစည်းဝေး

ဆွေးနွေးချက်နှင့် ဆုံးဖြတ်ချက်

အစည်းအဝေးအစည်းအဝေးစာတမ်းအရ များစွာ PC - 11
 ကောက်ယူခဲ့ပါသည်။ လူထုမဟုတ်ပြုစီမံကိန်းအစည်းအဝေးကို နေ့စဉ် ၁၀ နာရီတွင်
 ကျင်းပခဲ့ပါသည်။ ထိုနေ့က ကော့လှိုင် ကျေးရွာ ဥက္ကဋ္ဌ ဦးအောင်၊ ဦးအောင်၊ ဦးအောင်၊
 မြောက်မြားစွာ ဦးအောင်၊ ဦးအောင်၊ ဦးအောင်၊ ဦးအောင်၊ ဦးအောင်၊ ဦးအောင်၊
 လက်ညှိမဝင်ဆွေးနွေးရန် မြောက်မြားစွာ ဖြစ်ပါသည်။ စီမံကိန်း၊ လုပ်ငန်း၊ ပြုစုရေး၊ အ
 စည်းအဝေး၊ ပြုလုပ်ရခြင်း၊ ရည်ရွယ်ချက်ကို ရှင်းပြခဲ့ပါသည်။ ၎င်းတို့အုပ်စုအစည်းအဝေး၊ ရန်ပုံငွေ
 အကြောင်းနှင့် ရန်ပုံငွေ ခွဲဝေမှု အကြောင်း များကို လည်း ရှင်းပြခဲ့ပါသည်။ အထက်
 အစည်းအဝေးအစည်းအဝေး၊ ပြုစုရေး များ များစွာ ပြန်လည်ဆွေးနွေးရန် အစည်းအဝေး ပြုစုပါသည်။

ဦးစီး၊ သန့်စင်ရေးအဖွဲ့၊ အတွက် ဖွဲ့စည်းရေး လုပ်ငန်းများ ပြန်လည် ရွေးချယ်
 ခဲ့ပါသည်။ PRA လမ်း များ ကျားလုံး ပူးပေါင်း၍ ပြန်လည် ဆွဲဆောင်
 အတည်ပြု ခဲ့ပါသည်။ မိမိကန်၊ ခေါ်အကျုံးဝင်အောင်၊ မဝင်အောင် လုပ်ငန်းများ
 အကဲအတွယ်များအား ၎င်းတို့၏ တင်ပြခဲ့ပါသည်။ ငွေကြေး စီမံခန့်ခွဲမှု
 အဖွဲ့ဝင်များကိုလည်း ပြန်လည် အတည်ပြု ခဲ့ပါသည်။ အောင်ရန် ရှောင်ရန် များကို
 လည်း ၎င်းတို့ ပြင်ဆင်ခဲ့ပါသည်။ ရှောင်ခွဲမှု အောင်အောင် ကျင့်စဉ်များ၊ မှုအစည်းအဝေး
 တက်ရောက်လာသူများအား နောင်လာမည့် အစီအစဉ်များကို ၎င်းတို့ ပြင်ဆင်ခဲ့ပါသည်။
 ငွေကြေး စီမံအောက် ဥက္ကဋ္ဌ ဦးထွန်းနိုင် ဦးမှ ငွေကြေး ဖွဲ့စည်းပေးထားပြီး
 အစည်းအဝေး ကို ပြန်လည် ဆွဲဆောင် ခဲ့ပါသည်။

မှတ်တမ်းပြုစုသူ - အမည် - စောစောနိုင်ဝင်း၊ လက်မှတ်- *[Signature]* နေ့ရက်- 16.6.2019

အတည်ပြုသူ - အမည် - ဦးထွန်းနိုင် ဦး၊ လက်မှတ်- *[Signature]* နေ့ရက်- 16.6.2019

၁၂။ ကဏ္ဍအလိုက်ဦးစားပေးဖွံ့ဖြိုးရေးလုပ်ငန်းများ

ကဏ္ဍအလိုက်ဦးစားပေးလုပ်ငန်းချုပ်စာရင်း

ကျေးရွာအုပ်စုအမည်- ကော့ပျိုင်း

ကျေးရွာအမည်- ကော့ပျိုင်း

ကဏ္ဍ	ဦးစားပေးအဆင့်	လုပ်ငန်းအမျိုးအစား	အဆိုပြုသူ			ခုနှစ်	ထောက်ပံ့သည့်အဖွဲ့အစည်း (သို့) ဌာန	မှတ်ချက်
			ကျား	မ	ကျား+မ			
အခြေခံအဆောက်အအုံ (တံတား၊ ရေရရှိရေး၊ စီမံခန့်ခွဲရေး)	စဉ်							
	၁-	ရွာတွင်းကျွန်းကုန်လမ်း			✓	၂၀၁၈	CDI ကျေးရွာအဖွဲ့	အားလုံးကုန်
	၂-	ကျွန်းသစ်ကျွန်းကုန်လမ်း	✓			၂၀၁၈	CDI ကျေးရွာအဖွဲ့	အားလုံးကုန်
	၃-	ရွာတွင်းကျွန်းကုန်လမ်း				၂၀၁၈ ၂၀၁၉	CDI	ကျားစား
လူမှုရေး၊ စီးပွားရေး၊ ကျန်းမာရေးနှင့် ဆိုင်သော လိုအပ်ချက်အတော်	၁-	ကျွန်းကျွန်းအားလုံးအားလုံး			✓	၂၀၁၀	CDI, ပညာရေး	အားလုံးကုန်
	၂-	ကျွန်းကျွန်းအားလုံးအားလုံး			✓	၂၀၁၀	CDI, ပညာရေး	အားလုံးကုန်
	၃-	ကျွန်းကျွန်းအားလုံးအားလုံး			✓	၂၀၁၃	CDI, ပညာရေး	အားလုံးကုန်
	၄-	ကျေးရွာအားလုံးအားလုံး			✓	၂၀၁၃	CDI, ကျန်းမာရေး	အားလုံးကုန်
သက်ဝမ်းကျောင်းကျန်းမာရေးနှင့် ဆိုင်သော								
အခြား (ဌာနဆိုင်ရာများလွှဲပြောင်းနိုင်ခြင်းနှင့် အကောင်အထည်ဖော်ဆောင်ရွက်ပေးနိုင်ခြင်းမရှိသောလုပ်ငန်း)								