



ပြည်ထောင်စုသမ္မတ မြန်မာနိုင်ငံတော်အစိုးရ  
စိုက်ပျိုးရေး၊ မွေးမြူရေးနှင့် ဆည်မြောင်းဝန်ကြီးဌာန  
ကျေးလက်ဒေသဖွံ့ဖြိုးတိုးတက်ရေးဦးစီးဌာန  
 Community Driven Development Project  
လူထုဗဟိုပြုစီမံကိန်း

**ကျေးရွာဖွံ့ဖြိုးရေးအစီအစဉ်**



**ကော့မရှိုင်းကျေးရွာ**

**လှိုင်းဘွဲ့မြို့နယ်၊ ကရင်ပြည်နယ်။**

**၂၀၁၉ ခုနှစ်**

## မာတိကာ

စဉ်	အကြောင်းအရာ	စာမျက်နှာ
၁။	လှိုင်းဘွဲ့မြို့နယ်အခြေပြမြေပုံ .....	၃
၂။	ကျေးရွာမြေပုံ (တည်နေရာ) .....	၄
၃။	အုပ်စုတွင်ပါဝင်သော ကျေးရွာများစာရင်း: .....	၅
၄။	ကျေးရွာအခြေခံအချက်အလက်များ (ကျေးရွာသမိုင်းကြောင်း) .....	၆
၅။	လူထုပူးပေါင်းပါဝင်သော လူမှုဆန်းစစ်ခြင်းနှင့် အကဲဖြတ်ခြင်း လုပ်ငန်းစဉ် (PSA/PRA) အကျဉ်းချုပ်ဇယား: .....	၇
၆။	ကျေးရွာဖွံ့ဖြိုးရေးအစီအစဉ်အတွက်အသုံးပြုခဲ့သော PRA tools တစ်ခုချင်းစီအတွက် သုံးသတ်ချက်များ	
	၁။ ကျေးရွာလူမှုရေးနှင့်အရင်းအမြစ်ပြမြေပုံ (Social Map) .....	၈
	၂။ ရာသီခွင်ပြပြကွဲဒီဇိုင်း (Seasonal Cleander) .....	၉
	၃။ ဥစ္စာနေကြွယ်ဝမှုပြဇယား (Wealth Ranking) .....	၁၀
	၄။ ကျား၊မ ပင့်ကူအိမ်သုံးသပ်ခြင်း (Cob Web) .....	၁၂
	၅။ အရင်းအမြစ်အသုံးချမှုပုံစံပြဇယား (Asset Mapping) .....	၁၃
	၆။ အဖွဲ့အစည်းချိတ်ဆက်မှုပြဇယား (Veen Diagram).....	၁၄
၇။	ကော်မတီဝင်များရွေးချယ်ခြင်းနှင့် ကျေးရွာဖွံ့ဖြိုးရေးအစီအစဉ် ဆောင်ရွက်မှုမှတ်တမ်း: ....	၁၆
၈။	ကျေးရွာအချက်အလက်များ (PC 1) .....	၁၇
၉။	စီမံကိန်းစက်ဝန်းအချိန်ဇယား (PC 2) .....	၂၀
၁၀။	ကျေးရွာဖွံ့ဖြိုးရေးဦးစားပေးအစီအစဉ် (PC 3) .....	၂၂
၁၁။	အစည်းဝေးမှတ်တမ်းများ: .....	၂၅
၁၂။	ကဏ္ဍအလိုက်ဦးစားပေးဖွံ့ဖြိုးရေးလုပ်ငန်းစဉ်များ: .....	၂၆

၁။ လိုင်းဘွဲ့မြို့နယ်အခြေပြမြေပုံ

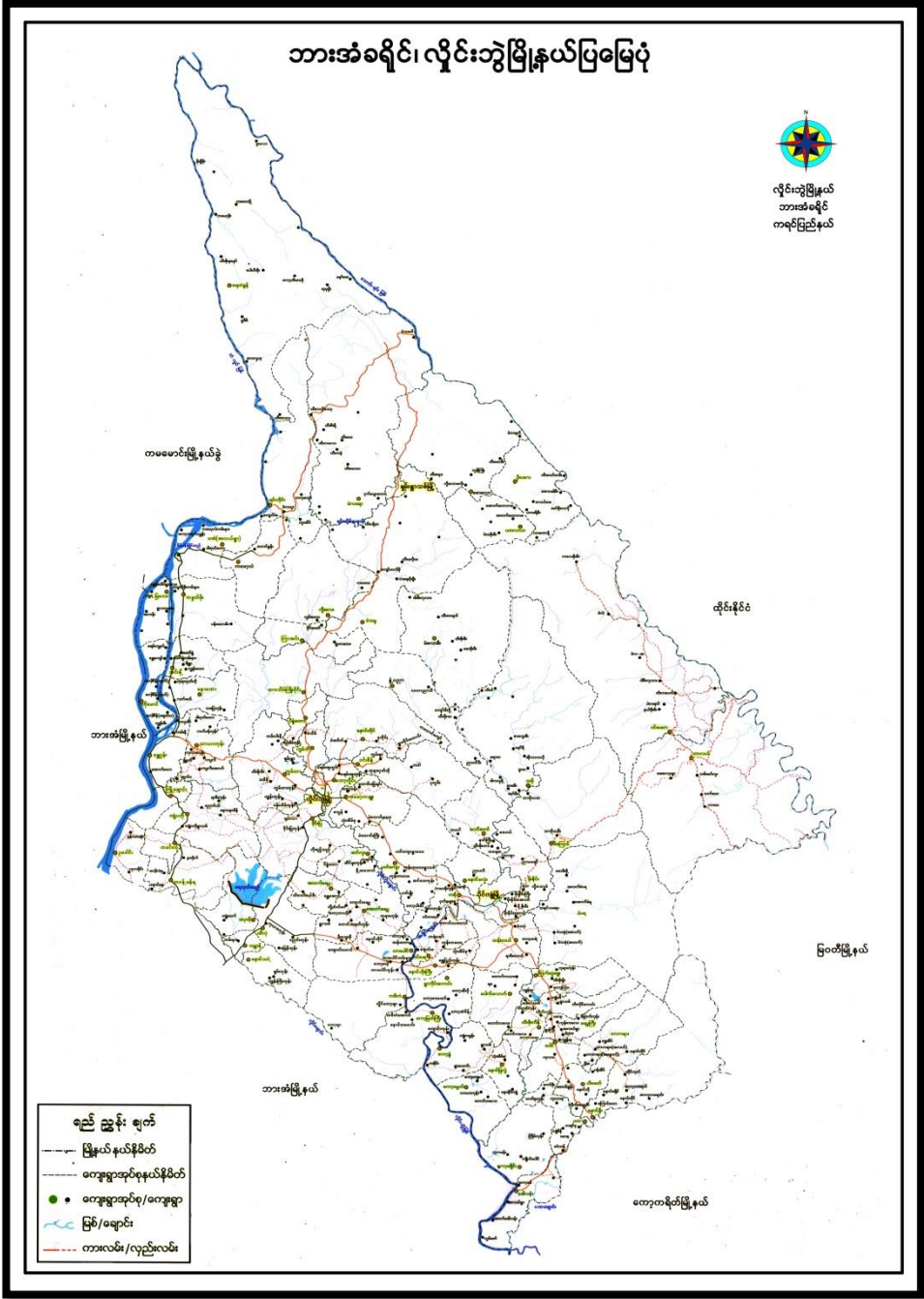

၂။ ကျေးရွာအုပ်စု မြေပုံ (တည်နေရာ)

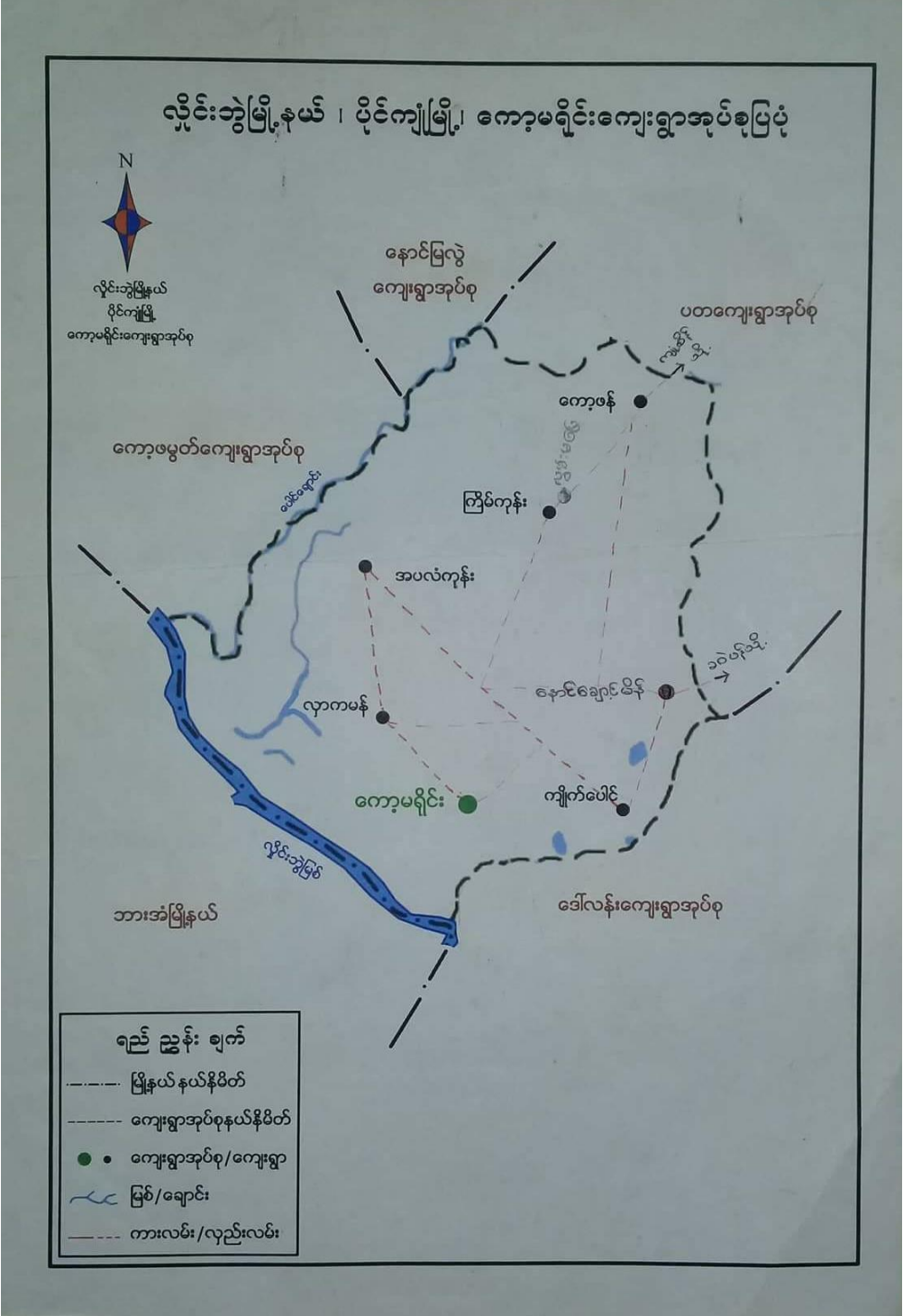

၃။ အုပ်စုတွင် ပါဝင်သော ကျေးရွာစာရင်း

၁။ ကော့မရိုင်း

၂။ တမံဦး

၃။ လှကမန်း

၄။ အပံလံကုန်း

၅။ ကြိမ်ကုန်း

၆။ လွမ်းမပြေ

၇။ ကျိုက်ပေါင်

ကျေးမရိုင်းကျေးရွာသမိုင်းကြောင်းအကျဉ်း

လွန်ခဲ့သောနှစ်ပေါင်း (၁၀၀) ကျော်ခန့်က အင်္ဂလိပ်အုပ်စိုးသောခေတ်ဂျပန်များ ဗုံးကျဲပြီးထွက် ပြေးတိမ်းရှောင်ရာမှ လယ်၊ ယာ၊ ချောင်း၊ မြောင်းလုပ်ကိုင်စားသုံးခြင်းဖြင့် တဲကလေးများ ဖြစ်ပေါ်လာခဲ့သည်။ အိမ်ခြေစုများဖြစ်ပေါ်လာခဲ့သည်။ ရှေးလူကြီးများ ပြောစကား အရ ထိုခေတ်တွင် ကျေးရွာဟူ၍မပေါ်ပေါက်လာသည့်အတွက် အိမ်ခြေစုများမှ လူလတ်ပိုင်း အရွယ်သွက်လက်မှုရှိသော ဦးပိုင်ရွှေအံ့ဆိုသောသူမှ ဦးဆောင်၍ရွာလေးတစ်ရွာဖြစ်မြောက်အောင် ရုံးများ၊ ဂတ်များသို့သွားရောက်ပြီး ရွာအဖြစ်အတည်ပြုရန်တောင်းဆိုခဲ့ပါသည်။

ထိုမှတစ်ဆင့် အိမ်ခြေ (၁၅) လုံးမှစ၍ ရွာအဖြစ်သို့ပြောင်းလဲတည်ရှိခဲ့သည်။ ထိုခေတ်တွင် ဘုန်းကြီးကျောင်း၊ စာသင်ကျောင်းများ မရှိသေးပါ။ အိမ်ခြေ (၁၅) လုံးဖြင့် ဘုန်းကြီးကျောင်း၊ စာသင်ကျောင်းများ တည်ထောင်နိုင်စွမ်းမရှိသေးပါ။ တဖြည်းဖြည်းနှင့် လူဦးရေများတိုးပွား လာသည်။

ဦးဖိုးရွှေအံ့လက်ထက်တွင် ဘုရားကျောင်းများမရှိသေးသဖြင့် စေတီဘုရားကိုသာ တည်ထားကိုးကွယ်ခဲ့သည်။ ထို့နောက်မှတစ်ဆင့် လူဦးရေများတိုးပွားလာပြီး စုပေါင်း၍ ရွာသူရွာသားများ၏ လုပ်အားဖြင့် သာသနာထွန်းကားရေးအတွက် ဘုန်းကြီးကျောင်းဆောင်ကို ဝါးဖြင့်ဆောက်လုပ်လှူဒါန်း ကိုးကွယ်ခဲ့သည်။ ထို့နောက်မှတစ်ဆင့် ကျေးရွာငယ်များဖြစ်ပေါ်လာခဲ့ပြီး အုပ်စုတစ်စုတွင် ကျေးရွာ (၅) ရွာ ပါဝင်သည်။ ရွာသူရွာသားများ၏ အဓိကအားထားရသော လုပ်ငန်းမှာ လယ်ယာလုပ်ငန်းများလုပ်ကိုင်ပြီး အခြားစီးပွားရေးများလုပ်ကိုင်သဖြင့် ဝင်ငွေများ အသင့်အတင့်ရှိလာပါသည်။ ယုံကြည်ကိုးကွယ်မှုမှာ "နတ်" ဖြစ်သည်။ ဝါဝင်၊ ဝါထွက် နတ်ကိုးကွယ်ခဲ့ပါသည်။

ပညာရေးအခြေအနေမှာ ရွာမှငှားယူထားသော ဆရာမဖြင့် စေတီဇရပ်တွင် ကလေးများအား ပညာသင်ယူစေခဲ့သည်။ ထိုမှတစ်ဆင့် ကလေးများပညာသင်ကြားနိုင်စေရေး အတွက် ရွာ၏အင်အားဖြင့် အငှားဆရာဖြင့် ပညာဆက်လက်သင်ကြားခဲ့သည်။ ၁၉၉၅-ခုနှစ် ငြိမ်းချမ်းသောကာလတွင် ပညာရေးဌာနမှ ဆရာမများချပေးခဲ့ပြီး နောက်ကျောင်းဆောင်ကို တရားဝင်ဖြစ်အောင် အသိအမှတ်ပြုခဲ့သည်။ ထို့နောက် ကျောင်းသားများကောင်းမွန်စွာ ပညာဆက်လက်သင်ယူခဲ့သည်။

၅။ လူထုပူးပေါင်းပါဝင်သော လူမှုဆန်းစစ်ခြင်းနှင့်အကဲဖြတ်ခြင်းလုပ်ငန်းစဉ်

အကျဉ်းချုပ်ဇယား။

စဉ်	အသုံးပြုခဲ့သော PRA tool များ	ဦးတည်အုပ်စုများ	အစည်းအဝေး		အဓိကဆွေးနွေးချက်များ
			ကျား	မ	
၁	ကျေးရွာအရင်းအမြစ် ပြမြေပုံ (Social Map)	ရပ်မိရပ်ဖ၊ ကော်မတီဝင်များ၊ ကျေးရွာလူထုများ အားလုံး	၁၄	၃၀	အခြေခံအဆောက်အအုံများ၊ လမ်းပန်းဆက်သွယ်ရေးအခြေအနေ၊ လယ်ယာမြေများ၊ ကျေးရွာရှိ သဘာဝအရင်းအမြစ်များ။
၂	ရာသီခွင်ပြ ပြက္ခဒိန် (Seasonal Calendar)	ကော်မတီဝင်များ၊ အမျိုးသား၊ အမျိုးသမီး၊ ဆင်းရဲနွမ်းပါးသူများ	၁၄	၃၀	စီးပွားရေး၊ ဝင်ငွေရရှိမှု၊ ပွဲတော်ချိန်၊ ရာသီဥတု၊ ကျန်းမာရေးဆိုင်ရာ၊ ရေရရှိမှု။
၃	ဥစ္စာနေကြွယ်ဝမှုပြဇယား (Wealth Ranking)	အဆင်ပြေ၊ အလယ်အလတ်၊ အဆင်မပြေသော အုပ်စုများ	၁၄	၃၀	ကျေးရွာလူမှုစီးပွားရေးအခြေအနေကို ခွဲခြားသတ်မှတ်နိုင်ရေးအတွက် အခြေခံစံနှုန်း သတ်ရန် လူထုအားလုံး သဘောတူဆောင်ရွက်ခြင်း။
၄	ကျား၊မ ပင့်ကူအိမ်သုံးသပ်ခြင်း (Cob Web)	ကျေးရွာရှိ အမျိုးသားများနှင့် အမျိုးသမီးများ	၁၄	၃၀	အမျိုးသားနှင့် အမျိုးသမီး အခွင့်အရေးတန်းတူညီမျှမှု နှင့် မရရှိသည့် အကြောင်းအရင်းများ ကို ဖော်ထုတ်ခြင်း။
၅	အရင်းအမြစ် အသုံးချမှုပုံစံပြဇယား (Assest Mapping)	ကျေးရွာလူထုအားလုံး	၁၄	၃၀	ကျေးရွာရှိ သဘာဝအရင်းအမြစ်များ နှင့် လူမှုဆိုင်ရာအရင်း အမြစ်များအား မည်သူက အသုံးပြုပြီး မည်သူက ထိန်းချုပ် ထားရှိခြင်း။
၆	အဖွဲ့အစည်း ချိတ်ဆက်မှုပြ ဇယား (Veen Diagram)	ကျေးရွာအုပ်ချုပ်ရေးအဖွဲ့၊ ကျေးရွားဖွံ့ဖြိုးရေးလုပ်ဆောင် နေသည့်အဖွဲ့၊ ကျေးရွာလူထု	၁၄	၃၀	ကျေးရွာအတွင်းရှိ အဖွဲ့အစည်းများနှင့် မည်သို့သောလုပ်ငန်း များအတွက် မည်သည့် အဖွဲ့အစည်းများနှင့် ချိတ်ဆက်လုပ်ကိုင် ဆောင်ရွက်မှုရှိခြင်း။
၇	ကျေးရွာအခြေခံ အချက်အလက် (PC 1)	ရပ်ကွက်မှူး၊ အတွင်းရေးမှူး၊ ကျေးရွာလူထုများ၊ လူထုဗဟိုပြုစီမံကိန်း ဝန်ထမ်းများ	၁၄	၃၀	အိမ်ခြေ၊ လူဦးရေ၊ လူမျိုးဘာသာ စသော လူမျိုးဘာသာ အခြေခံအချက်အလက်များ ဖော်ထုတ်ခြင်း။
၈	အခက်အခဲများ၊ မျှော်မှန်း ချက်များ၊ ကျေးရွာဖွံ့ဖြိုးရေး ဦးစားပေးလုပ်ငန်း များ ဖော်ထုတ်ခြင်း	အမျိုးသား၊ အမျိုးသမီးနှင့် ကျေးရွာလူထုအားလုံး	၁၄	၃၀	ကျေးရွာတွင်း ရင်ဆိုင်နေရသော အခက်ခဲများ၊ ကျေးရွာလူ ထု၏မျှော်မှန်းချက်များ၊ ကျေးရွာ အတွက် ဦးစားပေးလုပ်ငန်း များဖော်ထုတ်ခြင်း။

၆။ ကျေးရွာဖွံ့ဖြိုးရေးအစီအစဉ်အတွက်အသုံးပြုခဲ့သော PRA tools တစ်ခုချင်းစီအတွက်သုံးသပ်ချက်များ။

၁။ ကျေးရွာလူမှုရေးနှင့်အရင်းအမြစ်ပြမြေပုံ (Social Map)



ကျေးရွာ၏ လူမှုရေးနှင့်အရင်းအမြစ်ပြမြေပုံ

ဆန်းစစ်သုံးသပ်ချက်များ

ကျေးရွာအမည် - ကော့မရိုင်း ရက်စွဲ - ၆-၆-၂၀၁၉

ပါဝင်ဆွေးနွေးသူများ - ကျား (၁၄) - မ (၃၀)

- လယ်ယာများ၊ သစ်တောများ၊ အင်းများကို မှီခိုပြီး အသက်မွေးဝမ်းကျောင်းပြုသည်။
- သောက်သုံးရေဖူလုံပြီး စိုက်ပျိုးရေးအတွက် ရေမလုံလောက်ခြင်း။
- မိုးရာသီတွင် ရေကြီးသောကြောင့် လမ်းပန်းဆက်သွယ်ရေး အခက်အခဲရှိခြင်း။
- တစ်ရွာလုံးဗုဒ္ဓဘာသာကိုးကွယ်ပြီး အခြားဒေသသို့သွားရောက်လုပ်ကိုင်သူများပြားခြင်း။



၂။ရာသီခွင်ပြုပြင်ကွဲဒိန်(Seasonal Cleander)

**ရာသီခွင်ပြုပြင်ယာ၊**

ကျေးရွာ-ကော့မရိုင်း ရက်စွဲ- ၆.၆.၂၀၁၉

အကြောင်းအရာ	တနင်္ဂနွေ	တနင်္လာ	မင်္ဂလာ	ဗုဒ္ဓဟူး	သောကြာ	စောသန	သောကြာ	စနေ	နဂါး	အင်္ဂါ	ဗုဒ္ဓဟူး	သောကြာ
ရာသီဥတု												
လယ်ယာလုပ်ငန်း												
လမ်းပန်းဆက်သွယ်ရေး												
ပွဲတော်												
ဝင်ငွေထွက်ငွေ												
အားလပ်ချိန်												
ပါဝင်ဆွေးနွေးသူများ	ကျား < ၁၄ > - မ < ၃၀ >											

ရာသီခွင်ပြုပြင်ကွဲဒိန်

ဆန်းစစ်သုံးသပ်ချက်များ

ကျေးရွာအမည် - ကော့မရိုင်း ရက်စွဲ - ၆-၆-၂၀၁၉  
 ပါဝင်ဆွေးနွေးသူများ - ကျား (၁၄) - မ (၃၀)

- လယ်ယာလုပ်ငန်း၊ ကိုင်းလုပ်ငန်း၊ ရော်ဘာခြံလုပ်ငန်းများ လုပ်ကိုင်ကြပါသည်။
- မိုးရာသီဝါခေါင်လတွင် ရေကြီးတတ်သည်။
- ရာသီအလိုက်ပွဲတော်များကျင်းပလေ့ရှိသည်။
- ဝင်ငွေ၊ ထွက်ငွေမှာ အတူတူပဲဖြစ်သည်။
- အားလပ်ချိန်များတွင် အခြားဝင်ငွေရရှိသောအလုပ်များဖန်တီးခြင်း။

**၃။ ဥစ္စာနေကြွယ်ဝမှုပြယေား (Wealth Ranking)**

ဥစ္စာနေကြွယ်ဝမှုပြယေား		ရက်စွဲ - ၆.၆.၂၀၁၉
ကျေးရွာ-ကော့မရိုင်း	သတ်မှတ်ချက်	အိမ်အရေအတွက် စာရင်းအကျဉ်းချုပ်
အဆင်ပြေသော အိမ်ထောင်စု	တိုက်အိမ် <၂> ထပ်၊ ကား၊ ဆိုင်ကယ်၊ လယ် <၅/၂၀>၊ ထော်လာဂျီ၊ ကျွဲ <၂၀> ကောင်၊ နွား <၆> ကောင်၊ ဆိတ် <၂၀> ကောင်၊	၁၁      ၁၆%
အလယ်အလတ် အိမ်ထောင်စု	သစ်အိမ်၊ လယ် <၁/၄> ဧက၊ ကျွဲ <၅> ကောင်၊ နွား <၃> ဆိုင်ကယ်၊ ဓက်ကီး	၄၂      ၆၅%
အဆင်မပြေသော အိမ်ထောင်စု	ဝါးအိမ်၊ ဓက်ကီး၊ ပေါက်တူး၊ တံခွါ၊ နေ့စား၊ ကျွဲကမ်း၊	၁၂      ၁၉%
မူးပေါင်းပါဝင်သူများ ကျား < ၁၄ > - မ < ၃၀ >		၆၅      ၁၀၀%

**ဥစ္စာနေကြွယ်ဝမှုပြယေား**

**ဆန်းစစ်သုံးသပ်ချက်များ**

ကျေးရွာအမည် - ကော့မရိုင်း      ရက်စွဲ - ၆-၆-၂၀၁၉

ပါဝင်ဆွေးနွေးသူများ - ကျား (၁၄) - မ (၃၀)

- ကျေးရွာတွင် နွမ်းပါးသော အိမ်ထောင်စု (၁၂) စု ရှိသည်။
- ဆင်းရဲနွမ်းပါးသည့် အကြောင်းမှာ နေ့စား၊ ကျဘမ်းလုပ်ငန်းများသာ လုပ်ဆောင်ရသောကြောင့် ဝင်ငွေနည်းပါးခြင်းဖြစ်သည်။
- တည်ဆောက်ရေးလုပ်ငန်းများတွင် ဝင်ရောက်လုပ်ကိုင်ခြင်းဖြင့် လုပ်အားခများရရှိပြီး ဝင်ငွေရလာမည်။

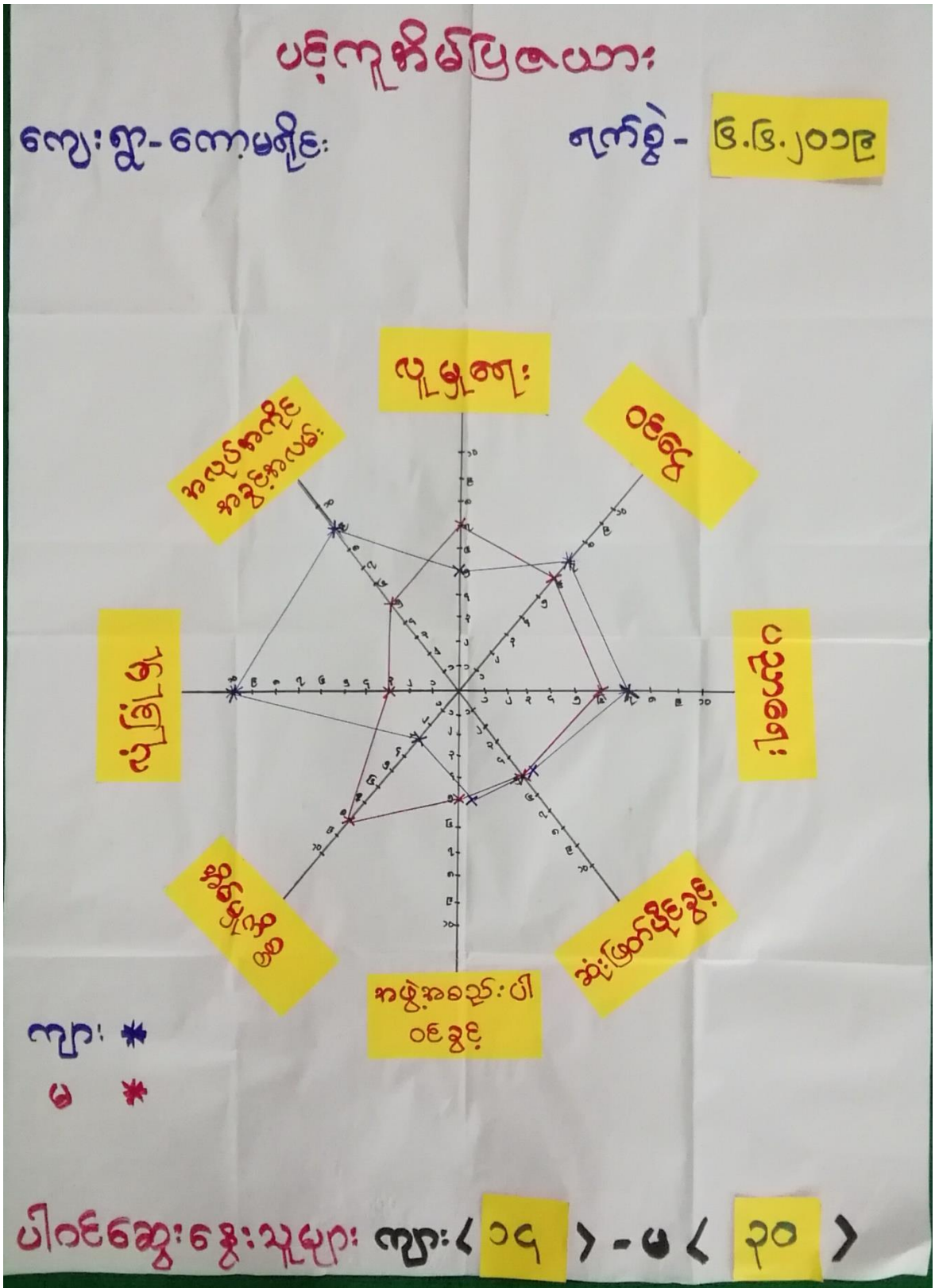

ကျား၊ မ ပင့်ကူအိမ်ပြု  
ဆန်းစစ်သုံးသပ်ချက်များ

ကျေးရွာအမည် - ကော့မရိုင်း ရက်စွဲ - ၆-၆-၂၀၁၉  
ပါဝင်ဆွေးနွေးသူများ - ကျား (၁၄) - မ (၃၀)

- အမျိုးသမီးများသည် လုံခြုံမှု၊ ဝင်ငွေနှင့် အလုပ်အကိုင်အခွင့်အလမ်းတို့တွင် အားနည်းပြီး ဆုံးဖြတ်ပိုင်ခွင့်နှင့် အဖွဲ့အစည်းပါဝင်မှုတို့တွင် တန်းတူဖြစ်သည်။
- အမျိုးသမီးများသည် လူမှုရေး၊ ပညာရေးနှင့် အိမ်မှုကိစ္စတို့တွင် အမျိုးသားများထက် အားသာနေရသည်ကို တွေ့ရသည်။
- အမျိုးသမီးများ ဝင်ငွေနည်းနေခြင်းမှာ အိမ်ထဲတွင်သာနေရပြီး အိမ်မှုကိစ္စများသာ လုပ်နေရသောကြောင့် ဖြစ်သည်။
- ကျေးရွာတွင် အမျိုးသမီးသီးသန့်အသိပညာပေးဆွေးနွေးပွဲများ လုပ်ပိုင်ခွင့်နှင့်လုပ်အားခများ တန်းတူ ပေးခြင်းဖြင့် ဖွံ့ဖြိုးရေးလုပ်ငန်းများဆောင်ရွက်ရာတွင် အမျိုးသမီးများအား လက်တွဲခေါ်ခြင်းဖြင့် ကူညီနိုင်မည်။

၅။ အရင်းအမြစ်အသုံးချမှုနှင့် ပိုင်ဆိုင်မှုပုံစံပြဇယား (Asset Mapping)

ထိန်းချုပ်မှုပြဇယား

ကျေးရွာ-ကျေးမရိုင်း      ရက်စွဲ- ၆.၆.၂၀၁၉

ကျား	မ	ကျား + မ
ကောလုံး ကွင်း	အင်အား စက်	တံတား
ကုန်းကြီး ကျောင်း		အင်းစိုင်း
ပျေ		ပစ်တောက်
ကား		ဇရပ်
TV		လယ်
လယ်ထွန် စက်		ညှိုးနွား
ဆိုင်ကယ်		ပစ္စည်း

ပါဝင်ဆွေးနွေးသူများ ကျား < ၁၄ > - မ < ၃၀ >

သုံးစွဲမှုပြဇယား

ကျေးရွာ-ကျေးမရိုင်း      ရက်စွဲ- ၆.၆.၂၀၁၉

ကျား	မ	ကျား + မ
လယ်ထွန် စက်	အင်အား စက်	ကား
		ကုန်းကြီး ကျောင်း
		တံတား
		လယ်
		အင်းစိုင်း
		ညှိုးနွား
		TV
		ပျေ
		ဆိုင်ကယ်
		ကောလုံး ကွင်း
		ပစ္စည်း

ပါဝင်ဆွေးနွေးသူများ < ကျား - ၁၄ > < မ - ၃၀ >

အရင်းအမြစ်အသုံးပြုမှု ထိန်းချုပ်မှုပြ

ဆန်းစစ်သုံးသပ်ချက်များ

ကျေးရွာအမည် - ကျေးမရိုင်း      ရက်စွဲ - ၆-၆-၂၀၁၉

ပါဝင်ဆွေးနွေးသူများ - ကျား (၁၄) - မ (၃၀)

- အပ်ချုပ်စက်ကို အမျိုးသမီးများသုံးစွဲကြပြီး အမျိုးသမီးများသာ ထိန်းချုပ်ကြသည်။
- ဘောလုံးကွင်း၊ ဆိုင်ကယ်၊ ပျေ၊ ကား၊ TV ကို အမျိုးသားများ၊ အမျိုးသမီးများ သုံးစွဲကြပြီး အမျိုးသားများသာ ထိန်းချုပ်ကြသည်။
- အမျိုးသမီးများအား ဆုံးဖြတ်ချက်ချခြင်း၊ အကောင်အထည်ဖော်ဆောင်ရွက်ခြင်းတို့တွင် အမျိုးသမီးနှင့် တန်းတူ ဆွေးနွေးခြင်းဖြင့် ပစ္စည်းများအား တန်းတူလုပ်ဆောင်ကြပါသည်။

၆။အဖအစည်းချိတ်ဆက်မှုပြဿနာ (Veen Diagram)

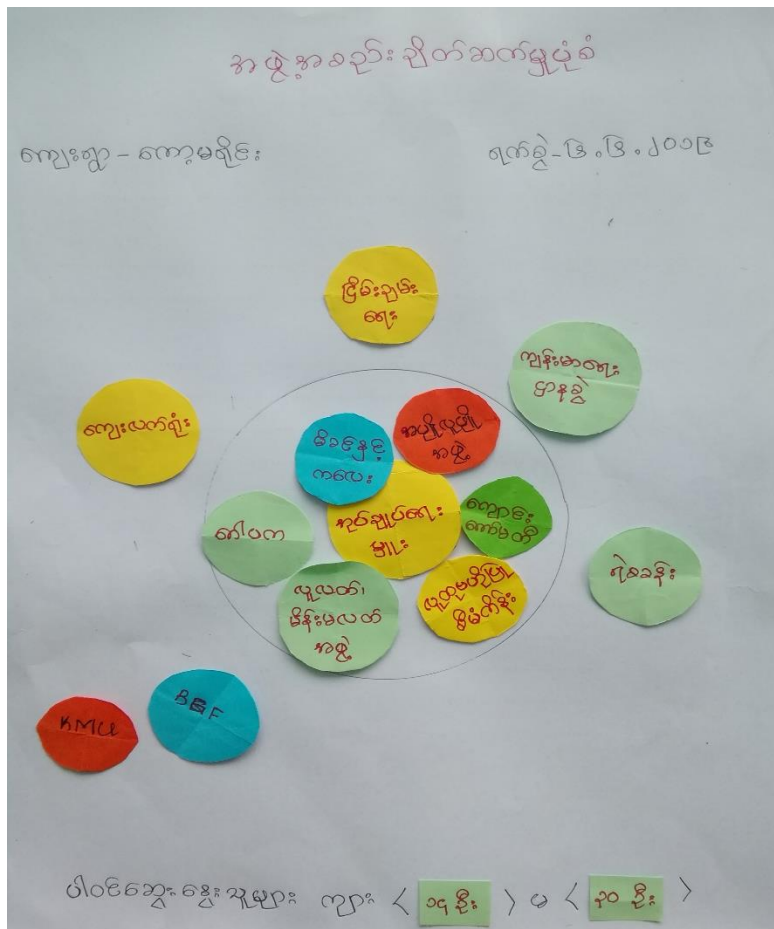
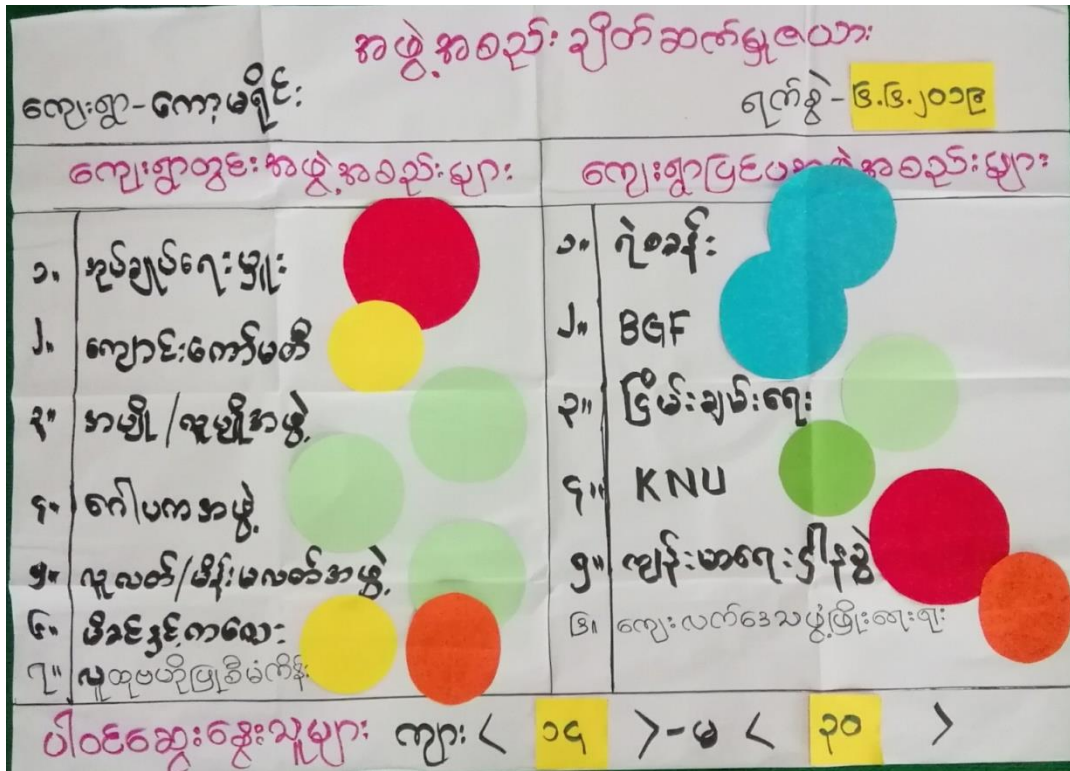

အဖွဲ့အစည်းချိတ်ဆက်မှုပြဇယား  
ဆန်းစစ်သုံးသပ်ချက်များ

ကျေးရွာအမည် - ကော့မရိုင်း ရက်စွဲ - ၆-၆-၂၀၁၉  
ပါဝင်ဆွေးနွေးသူများ - ကျား (၁၄) - မ (၃၀)

- ကျေးရွာတွင် ရာအိမ်မှူးသည် ကျေးရွာတွင်းအဖွဲ့အစည်းများနှင့် ဖွံ့ဖြိုးတိုးတတ်ရေးတွင် အဓိကဦးဆောင်သည်။
- ကျောင်းကော်မတီ၊ အပျို/လူပျိုအဖွဲ့၊ ဂေါပကအဖွဲ့တို့သည် ရွာ၏သာရေး၊ နာရေးနှင့် ဘာသာရေးအဖွဲ့ တို့တွင် အဓိကပါဝင်သည်။
- လူလတ်၊ မိန်းမလတ်အဖွဲ့၊ မိခင်နှင့် ကလေးစောင့်ရှောက်ရေးအဖွဲ့တို့သည် အမျိုးသမီး အဖွဲ့များဖြစ်သည်။
- ရဲစခန်း၊ BGF၊ KМУ၊ ငြိမ်းချမ်းရေးအဖွဲ့တို့သည် ရွာတွင်းရှိ အုပ်ချုပ်ရေးမှူးများမှတစ်ဆင့် ဆက်သွယ် ဆောင်ရွက်သည်။

**၇။ ကျေးရွာစီမံခန့်ခွဲမှုအထောက်အထားပြုကော်မတီဝင်များစာရင်း**

**ကျေးရွာစီမံခန့်ခွဲမှုကော်မတီဝင်များစာရင်း**

ကျေးရွာ - ကော့မရိုင်း

ကျေးရွာအုပ်စု - ကော့မရိုင်း

စဉ်	အမည်	ရာထူး	ဖုန်းနံပါတ်
၁။	ဦးခင်စိုး	ကျေးရွာစီထောက်ဥက္ကဋ္ဌ	09762404342
၂။	ဒေါ်သန်းချို	ကျေးရွာစီထောက်ဥက္ကဋ္ဌ	-
၃။	ဦးသိန်းဌေး	ဝယ်ယူရေးဆပ်ကော်မတီ	09783418672
၄။	ဒေါ်ခင်ချိုဝင်း	ဝယ်ယူရေးဆပ်ကော်မတီ	-
၅။	ဒေါ်မြစိန်	လုပ်ငန်းလည်ပတ်ထိန်းသိမ်းရေး	-
၆။	ဦးဖြူ	လုပ်ငန်းလည်ပတ်ထိန်းသိမ်းရေး	-
၇။	ဦးညွန့်ဝင်း	ကျေးရွာစာရင်းကိုင်	09796173123
၈	ဦးကျော်စောလေး	စောင့်ကြည့်ကြီးကြပ်ရေးဆပ်ကော်မတီ	-
၉။	ဒေါ်စံပယ်	စောင့်ကြည့်ကြီးကြပ်ရေးဆပ်ကော်မတီ	-
၁၀။	ဦးဝေယံ	ဝေဖန်အကြံပြုကိုယ်စားလှယ်	-
၁၁။	ဒေါ်မြင့်အေး	ဝေဖန်အကြံပြုကိုယ်စားလှယ်	-
၁၂။	ဦးစောကောင်ငယ်	ကျေးရွာစေတနာ့ဝန်ထမ်း	-



**၈။ ကျေးရွာအချက်အလက်များ(PC 1)**

ပုံစံ - ၈ - ၁ ကျေးရွာအခြေခံအချက်အလက်များ (Form PC 1)

လမ်းညွှန်ချက်၊ ကျေးရွာတစ်ရွာသို့ ပထမဆုံးမိတ်ဆက်ခရီးသွားရောက်သောအခါ လူထုစည်းရုံးရေးမှူးသည် ကျေးရွာခေါင်းဆောင်များအားကျေးရွာအချက်အလက်များကိုမေတ္တာရပ်ခံ၍တောင်းခံရသည်။ ဤအချက်အလက်များကိုစီမံကိန်းမိတ်ဆက်အစည်းဝေးမတိုင်မီတောင်းခံရမည်။ စီမံကိန်းမိတ်ဆက်အစည်းဝေးတွင် လူထုစည်းရုံးရေးမှူးသည် ဤအချက်အလက်များအား စစ်ဆေးပြီး မှန်ကန်အောင်ပြုလုပ်ရမည်။ ပြီးနောက်တွင် လူထုစည်းရုံးရေးမှူးမှ သတင်းအချက်အလက်ထံသို့ Tablets မှ တဆင့် ဖြည့်သွင်းရမည်။

ကျေးရွာခေါင်းဆောင် အမည် <b>ဦး လှမင်း</b>	ကျေးရွာခေါင်းဆောင်၏ ဖုန်းနံပါတ် <b>၀၇-၇၇၇၁၈၀၃၅၀</b>	လူထုစည်းရုံးရေးမှူး၏အမည် <b>ဒေါ်မေမိုးသူ</b>
ပြည်နယ်တိုင်းဒေသကြီး <b>ကရင်</b>	မြို့နယ် <b>ဖျီလီးဘွဲ့</b>	ကျေးရွာအုပ်စု <b>ကျေးမရီလီး</b>
		ကျေးရွာ <b>ကျေးမရီလီး</b>

ကား လူဦးရေ

လူမျိုးစု	အိမ်ထောင်စုအရေအတွက်	ကိုးကွယ်သည့်ဘာသာ	အိမ်ထောင်စုအရေအတွက်
လူမျိုးစု (၁) <b>ဗြိတိသျှ</b>	<b>၆၅</b>	ဘာသာ(၁) <b>ဗုဒ္ဓ</b>	<b>၆၅</b>
လူမျိုးစု (၂)-----		ဘာသာ(၂)-----	
လူမျိုးစု (၃)-----		ဘာသာ(၃)-----	
လူမျိုးစုရော-----		ဘာသာရော-----	
အခြား			
အရေအတွက်			
မသန်စွမ်းသူများ	<b>၈</b>		
သက်ကြီးရွယ်အိုများ (၆၅ နှစ် နှင့် အထက်)	<b>၇၀</b>		
စစ်ဘေးရှောင်	-		

	အမျိုးသား(အရေအတွက်)	အမျိုးသမီး(အရေအတွက်)	စုစုပေါင်းအရေအတွက်
လူဦးရေ	206	232	438
လူမျိုးစု (၁)-----			
လူမျိုးစု (၂)-----			
လူမျိုးစု (၃)-----			
အခြား			
ဒိမ်ထောင်ဦးစီး	53	12	65

(ခ)အခြေခံအဆောက်အအုံ အသုံးအဆောင်များ

စာသင်ကျောင်း	အမှတ် ခြံစံပါ	ကျန်းမာရေး	အမှတ် ခပ်ပါ	ဘာသာရေးအဆောက် အအုံများ	အမှတ် ခြံစံပါ
အထက်တန်းကျောင်း	<input type="checkbox"/>	ဆေးရုံ	<input type="checkbox"/>	ဇေတီ	<input checked="" type="checkbox"/>
အလယ်တန်းကျောင်း	<input type="checkbox"/>	ကျန်းမာရေးဌာန	<input type="checkbox"/>	ဘုန်းကြီးကျောင်း	<input checked="" type="checkbox"/>
မူလတန်းကျောင်း	<input checked="" type="checkbox"/>	ကျန်းမာရေးဌာနခွဲ	<input type="checkbox"/>	ဟိန္ဒူဘုရားကျောင်း	<input type="checkbox"/>
မူကြိုကျောင်း	<input type="checkbox"/>	ဆေးပေးခန်း	<input type="checkbox"/>	ခရစ်ယာန်ကျောင်း	<input type="checkbox"/>
အခြား	<input type="checkbox"/>	အခြား	<input checked="" type="checkbox"/>	ဗလီ	<input type="checkbox"/>
				အခြား	<input type="checkbox"/>
မှတ်ချက်		မှတ်ချက် အမျိုးသား၊ အမျိုးသမီး		မှတ်ချက်	

(ဂ) ကျွမ်းကျင်သူများမှတ်တမ်း (ကျေးရွာတွင်နေထိုင်သော သို့မဟုတ် တခြားရွာမှလာရောက်သော ကျွမ်းကျင်သူများ)

(၁) စာသင်ကျောင်း			(၂) ကျန်းမာရေး			(၃) လတ်မှုပညာရှင်		
	ရွာတွင်နေထိုင်သူ	အခြားရွာမှလာသူ		ရွာတွင်နေထိုင်သူ	အခြားရွာမှလာသူ		ရွာတွင်နေထိုင်သူ	အခြားမှလာ
မူလတန်းပြဆရာ/မ	၂၁	၂၁	ဆရာဝန်	<input type="checkbox"/>	<input type="checkbox"/>	လက်သမား	၂၁	<input type="checkbox"/>
အထက်တန်းပြဆရာ/မ	<input type="checkbox"/>	<input type="checkbox"/>	လက်ထောက်ကျန်းမာရေးမှူး	<input type="checkbox"/>	<input type="checkbox"/>	ပန်းရုံ	၂၁	<input type="checkbox"/>
အလယ်တန်းပြဆရာ/မ	<input type="checkbox"/>	<input type="checkbox"/>	အမျိုးသမီးကျန်းမာရေးဆရာမ	<input type="checkbox"/>	<input type="checkbox"/>	လျှပ်စစ်ကျွမ်းကျင်ပီးသမား	<input type="checkbox"/>	<input type="checkbox"/>
မူကြိုဆရာ/မ	<input type="checkbox"/>	<input type="checkbox"/>	သားဖွားဆရာမ	<input type="checkbox"/>	<input type="checkbox"/>	ရေပိုက်သွယ်သူ	<input type="checkbox"/>	<input type="checkbox"/>
အခြား	<input type="checkbox"/>	<input type="checkbox"/>	ပြည်သူ့ကျန်းမာရေးလုပ်သား	<input type="checkbox"/>	<input type="checkbox"/>	စက်ပြင်ဆရာ	၂၁	<input type="checkbox"/>
မှတ်ချက်			မှတ်ချက် ၁၇ ဝါန်သား ဟန်			မှတ်ချက်		

(ဃ) ကျေးရွာသို့ ရောက်ရှိနိုင်သည့်လမ်းအခြေအနေ / ကျေးရွာတစ်ရွာသည် ၎င်း၏ကျေးရွာအုပ်စုနှင့် ဆက်သွယ်ထားသောလမ်းအခြေအနေ (အောက်ပါတို့ကိုပိုင်းပါ)

- ကျောက်ကြမ်းလမ်း      ကတ္တရာလမ်း      ကွန်ကရစ်လမ်း      မော်တော်ဆိုင်ကယ်လမ်း
- ကျောက်ခင်းလမ်း      မြေသားလမ်း      လူသွားလမ်း      အခြား \_\_\_\_\_

(င) ကျေးရွာဖွံ့ဖြိုးမှုစီမံချက်

- (၁) လူထုဗဟိုပြုစီမံကိန်းမစတင်မီ ဤကျေးရွာတွင်ကျေးရွာဖွံ့ဖြိုးမှု စီမံချက်ရှိခဲ့ပါသလား? ပိုင်းပါ  
ရှိပါသည်/မရှိပါ/မသိပါ
- (၂) ရှိခဲ့ပါလျှင် ဤစီမံချက်ကို မည်သည့် ခုနှစ်တွင်ပြင်ဆင်ခဲ့ပါသနည်း? ၂၀၁၆  
နှစ်-----/မသိပါ
- (၃) ဤစီမံချက်ကို ဖြည့်နယ်မှုအတည်ပြုခဲ့ပါသလား? ပြုခဲ့ပါသည်/မပြုခဲ့ပါ /မသိပါ

(စ) ခရီးအကွာအဝေး

(၁) ဤကျေးရွာ၏ပဟိုမှ ၎င်းကျေးရွာအုပ်စု၏ပဟိုအထိခရီးခိုင်းမည်မျှ ကွာဝေးသနည်း? ခိုင်း-----/မသိပါ

(၂) ဤကျေးရွာမှ ၎င်းကျေးရွာအုပ်စု၏ပဟိုအထိသွားလာရာတွင် ကြာမြင့်သည့်အချိန်။

ခြောက်သွေ့ရာသီတွင် ကြာချိန်-----ထော်လာဂျီ/မော်တော်ဆိုင်ကယ်/ခြေလျင်/လား/မော်တော်ဘုတ်/  
အခြား-----

ခိုင်းရာသီတွင် ကြာချိန်-----ထော်လာဂျီ/မော်တော်ဆိုင်ကယ်/ခြေလျင်/လား/မော်တော်ဘုတ်/  
အခြား-----

(ဆ) ပတ်ဝန်းကျင်ဆိုင်ရာ သဘာဝဘေးအန္တရာယ်

ဤကျေးရွာတွင် ရေကြီးခြင်းကဲ့သို့ သဘာဝဘေးအန္တရာယ် ကျရောက်ဖူးခြင်း ရှိပါသလား။

မရှိပါ  ရှိပါသည် ရှိလျှင် ဖော်ပြပါ-----

(ဇ) ကျေးရွာတွင် ဖွဲ့စည်းထားသော အဖွဲ့အစည်းများ

လူထုပဟိုပြုစီမံကိန်းမတိုင်မီ ဤကျေးရွာတွင် ကျေးရွာဖွံ့ဖြိုးရေးအတွက် အစိုးရ(သို့)ရွာသားများကိုယ်တိုင်(သို့) စီမံကိန်းတစ်ခုခုမှ ဖွဲ့စည်းထားသည့် အဖွဲ့အစည်းများရှိပါသလား။

(၁) မြေနှင့်ကလေး-----

(၂) -----

(ဈ) အထွေထွေအုပ်ချုပ်ရေး ဦးစီးဌာန (GAD) မှ မှတ်တမ်းတင်ထားခြင်း

ဤကျေးရွာသည် အထွေထွေအုပ်ချုပ်ရေး ဦးစီးဌာန (GAD) မှ မှတ်တမ်းတင်ထားမှု ရှိပါသလား။

မရှိပါ  ရှိပါသည်

ကျေးရွာခေါင်းဆောင် အမည် ဦးကျွမ်း  
လက်မှတ် နေ့စွဲ ၂၅.၅.၂၀၁၉

လူထုစည်းရုံးရေးမှူး အမည် ဒေါ်ပေစိုင်း  
လက်မှတ် နေ့စွဲ ၂၅.၅.၂၀၁၉

**၈။ စီမံကိန်းစက်ဝန်းအချိန်ဇယား(PC 2)**

ပုံစံ - ၈ - ၂ - စီမံကိန်းစက်ဝန်းအချိန်ဇယား (PC 2)

လမ်းညွှန်ရွာကော်မတီ/သက်ဆိုင်ရာလူထုစည်းရုံးရေးမှူး/လက်ထောက်နည်းပညာမှူးများမှ		စီမံကိန်းစက်ဝန်းအဆင့်တစ်ခုစီပြုစီမံပေးပြီး ကျေးရွာနှင့် ကျေးရွာအုပ်စုအတွက်	
ဤပုံစံကို ဖြည့်သွင်းရမည်။			
စည်းရုံးရေးမှူး/ဝန်ထမ်း အမည် <u>ခေါ်ဖေမြင့်ကျ</u>			
နေ့စွဲ	<u>၆.၆.၂၀၁၇</u>	စက်ဝန်းအားအမှတ်ခြိမ်းပါ <input type="checkbox"/> စက်ဝန်း(၁) <input checked="" type="checkbox"/> စက်ဝန်း(၂) <input type="checkbox"/> စက်ဝန်း(၃)	
မြည်နယ်/တိုင်း	<u>ကရင်</u>	မြို့နယ်	<u>လျိုင်မာ</u>
		ကျေးရွာအုပ်စု	<u>ကျေးရွာ</u>
		ကျေးရွာ	<u>ကျေးရွာ</u>

စီမံကိန်းစက်ဝန်းအဆင့်များ	နေ့စွဲ		အစည်းအဝေးတွင်တက်ရောက်သူအရေအတွက်					အစည်းအဝေး စတင် ပေးချိန်	အစည်းအဝေး အပြီး ပေးချိန်
	စတင်သည့် နေ့	ပြီးဆုံး သည့်နေ့	အမျိုးသား အရေအ တွက်	အမျိုးသမီး အရေ အတွက်	အိမ် ထောင်စု အရေအ တွက်	လူမျိုးစုတက်ရောက်သူ အရေအတွက် နှင့် လူမျိုးစုအမည်	အစည်းအဝေး မိနစ်		
၁။ ကျေးရွာစီမံကိန်း မိတ်ဆက်အစည်းအဝေး	၆.၆.၁၇	၆.၆.၁၇	၁၄	၅၀	၁၁	မိုးကရင်၊ ၁၁	၆၅	၆၈%	
၂။ ကျေးရွာပွဲပြီးရေး စီမံချက်ရေးဆွဲခြင်းအစည်းအဝေး	၆.၆.၁၇	၆.၆.၁၇	၁၄	၅၀	၁၁	မိုးကရင်၊ ၁၁	၆၅	၆၈%	
၃။ ကျေးရွာအုပ်စု လုပ်ငန်းဆုံးဖြတ်ချက်ချသည့် အစည်းအဝေး									
၄။ မြို့နယ်အဆင့် စီမံကိန်းရေးဆွဲရေး နှင့် အကောင်အထည်ဖော်ရေးကော်မတီ၏ စီမံကိန်း သုံးသပ်မှု အစည်းအဝေး			မလို	မလို	မလို	မလို			
၅။ မြို့နယ် စီမံကိန်းရေးဆွဲရေး နှင့် အကောင်အထည်ဖော်ရေး ကော်မတီ၏ဆုံးဖြတ်ချက် ရွာသို့ အသိပေး အကြောင်းကြားသည့် အစည်းအဝေး									
၆။ စီမံကိန်းလုပ်ငန်းခွဲစီမံချက်ရေးဆွဲခြင်း အစည်းအဝေး									
၆.၁။ စီမံကိန်းလုပ်ငန်း အကောင်အထည်ဖော်ရေးအစီအစဉ် ရေးဆွဲခြင်း									

၅။ မြို့နယ်စီမံကိန်းရေးဆွဲရေးနှင့်အကောင်အထည်ဖော်ရေး ကော်မတီ၏ဆုံးဖြတ်ချက်ရွာသို့ အသိပေးအကြောင်း ကြားသည့်အစည်းအဝေး								
၆။ စီမံကိန်းလုပ်ငန်းခွဲစီမံချက်ရေးဆွဲခြင်း အစည်းအဝေး	မလို	မလို	မလို	မလို	မလို	မလို	မလို	မလို
၆.၁။ စီမံကိန်းလုပ်ငန်းအကောင်အထည်ဖော် ရေးဆွဲခြင်း								
၆.၂။ ဝယ်ယူရေးအစီအစဉ် ရေးဆွဲခြင်း								
၆.၃။ ဘဏ္ဍာရေးကုန်ကျမှု လျာထားအစီအစဉ် ရေးဆွဲခြင်း								
၆.၄။ ပြင်/ထိန်းအစီအစဉ် ရေးဆွဲခြင်း								
၇။ စီမံကိန်းလုပ်ငန်းခွဲ တိုးတက်မှု စောင့်ကြည့် အစည်းအဝေး	မလို	မလို	မလို	မလို	မလို	မလို	မလို	မလို
၇.၁။ အစည်းအဝေး ပထမအကြိမ်								
၇.၂။ အစည်းအဝေး ဒုတိယအကြိမ်								
၇.၃။ အစည်းအဝေး တတိယအကြိမ်								
၈။ စီမံကိန်းလုပ်ငန်းခွဲ အပြီးသတ်စစ်ဆေးခြင်း အစည်းအဝေး								
၉။ လူထုစစ်ဆေးမှုအစည်းအဝေး								

**၉။ ကျေးရွာဖွံ့ဖြိုးရေးဦးစားပေးအစီအစဉ် (PC 3)**

ပုံစံ - ၈-၃ ကျေးရွာဖွံ့ဖြိုးရေး ဦးစားပေးအစီအစဉ် (Form PC 3)

လမ်းညွှန်ရွက်၊ အဆင့်(၃)ကျေးရွာမှိုက်မှန်းချက်အစည်းအဝေးပြီးဆုံးသောအခါ ကျေးရွာစီမံကိန်း အထောက်အကူပြု ကော်မတီသည် လူထုစည်းရုံးရေးမှူးအကူအညီဖြင့် ဤပုံစံကိုပြည့်စုံအောင် ဖြည့်သွင်းရမည်။	
လူထုစည်းရုံးရေးမှူး/ဝန်ထမ်း အမည် <u>ဒေါ်စေတီ</u>	
နေ့စွဲ <u>၆.၆.၂၀၁၇</u>	စက်ဝန်းအား အမှတ်ခြစ်ပါ (✓) <input type="checkbox"/> စက်ဝန်း(၀) <input type="checkbox"/> ✓စက်ဝန်း(၂) <input type="checkbox"/> စက်ဝန်း(၃) <input type="checkbox"/> စက်ဝန်း(၄) <input type="checkbox"/>
ပြည်နယ်/ခရိုင် <u>ကရင်</u>	မြို့နယ် <u>ပျဉ်းမူ</u>
ကျေးရွာအုပ်စု <u>ကျောက်ခဲ</u>	ကျေးရွာ <u>ကျောက်ခဲ</u>

က။ အခက်အခဲအတားအဆီးများအားဆွေးနွေးခြင်း - ယခုလက်ရှိအခြေအနေတွင်ဤကျေးရွာဖွံ့ဖြိုးတိုးတက်ရေးအတွက် အဓိကအခက်အခဲအတားအဆီးများသည် မည်သည်များဖြစ်ပါသနည်း။ (အမျိုးသား/သမီး အနည်းဆုံးအခက်အခဲ ၅ ခုစီဖော်ပြပါ)

အုပ်စုဖွဲ့ဆွေးနွေးမှုများမှ တင်ပြသောအခက်အခဲအတားအဆီးများ	
၁။	လမ်းပန်းဆက်သွယ်ရေးမကောင်းသောကြောင့် ပစ္စည်း/ကျွန်း/ဗားဂျေးဆက်ခံခြင်း။ <input type="checkbox"/> ကျား <input type="checkbox"/> မှုကျား+ မ
၂။	အလုပ်အကိုင်အခွင့်အလမ်းနည်းပါး၍ ထိရောက်မှုနည်းပါးခြင်း။ <input type="checkbox"/> ကျား <input type="checkbox"/> မှုကျား+ မ
၃။	ကျောင်းခြံခင်းရှားပါး၍ကျောင်းသား/သူများ လုံခြုံမှုနည်းပါးခြင်း။ <input checked="" type="checkbox"/> ကျား <input type="checkbox"/> မ <input type="checkbox"/> ကျား+ မ
၄။	မီးသတ်ရေးကိရိယာမရှိခြင်းကြောင့် မီးဘေးအန္တရာယ်ရှိခြင်း။ <input type="checkbox"/> ကျား <input type="checkbox"/> မှုကျား+ မ
၅။	ဆည်မြောင်းမကောင်း၍ရေပိုမိုပျက်စီးခြင်း။ <input type="checkbox"/> ကျား <input type="checkbox"/> မှုကျား+ မ

ခ။ မျှော်မှန်းခြင်း- နောင်လာမည့် (၅)နှစ် အတွင်း ကျေးရွာဖွံ့ဖြိုးရေး မျှော်မှန်းလျာထားချက်များအား တင်ပြပါ။

အုပ်စုဖွဲ့ဆွေးနွေးမှုများမှ တင်ပြသောအခက်အခဲအတားအဆီးများ	
၁။	လမ်းပန်းဆက်သွယ်ရေးမကောင်းမှုရှိခြင်း။ <input type="checkbox"/> ကျား <input type="checkbox"/> မှုကျား+ မ
၂။	အလုပ်အကိုင်အခွင့်အလမ်းမရှိခြင်း။ <input type="checkbox"/> ကျား <input type="checkbox"/> မှုကျား+ မ
၃။	ကျောင်းခြံခင်းမရှိခြင်း။ <input checked="" type="checkbox"/> ကျား <input type="checkbox"/> မ <input type="checkbox"/> ကျား+ မ
၄။	လျှပ်စစ်မီးမရှိခြင်း။ <input type="checkbox"/> ကျား <input type="checkbox"/> မှုကျား+ မ
၅။	ဆည်မြောင်းမကောင်းမှုရှိခြင်း။ <input checked="" type="checkbox"/> ကျား <input type="checkbox"/> မ <input type="checkbox"/> ကျား+ မ

၂၀) အခက်အခဲကတားအဆီးများအားစွေးလွှေးခြင်း။

၆။ စိုက်ပျိုးရေး၊ မွေးမြူရေးနှင့်ဝေခွာဖွံ့ဖြိုးရေး  
ဧကစီဝင်ငွေနှုန်းပါး ခြင်း။

၂ ကျား ၀၂၀ ကျား + ၂၀

၇။ သကာဝကေးအန္တရာယ်လျော့မဟုတ်မှုနှင့်  
အသက်၊ အိုး၊ အိမ်များအိုးဆုံးရှုံးခြင်း။

၂ ကျား ၀၂၀ ကျား + ၂၀

၈။ ကျောင်းဆင်းပရိဘောဂမလုံလောက်ခြင်း။

၂ ကျား ၂၅၀ ကျား + ၂၀

၉။ ယခင်လုံအိမ်သာအလုံအလောက်မရှိခြင်း။

၂ ကျား ၂၅၀ ကျား + ၂၀

၁၀။ ကျန်းမာရေးဝန်ဆောင်မှုမရှိခြင်း။

၂ ကျား ၂၅၀ ကျား + ၂၀

၁၁။ စာသင်ကျောင်းအိမ်သာမလုံလောက်သောကြောင့်  
ကျောင်းသား/သူများအခက်ခဲရှိခြင်း။

၂ ကျား ၂၅၀ ကျား + ၂၀

၂၁) ဖျော်ဖြေရေးဥပဒေ

၆။ စိုက်ပျိုးရေး၊ မွေးမြူရေး ဖွံ့ဖြိုးတိုးတက်ရေး၊  
၂ ကျား ၀၂၀ ကျား + ၂၀

၇။ သကာဝကေးအန္တရာယ်ကာလလျော့နည်းမှုနှင့်  
ပညာရှိကျား ၀၂၀ ကျား + ၂၀  
ရရှိစေရန်

၈။ ပညာရေးဝန်ဆောင်မှုကောင်းမွန်စွာရရှိစေရန်၊  
၂ ကျား ၂၅၀ ကျား + ၂၀

၉။ ကျန်းမာရေးဝန်ဆောင်မှုကောင်းမွန်စွာရရှိစေရန်။  
၂ ကျား ၂၅၀ ကျား + ၂၀

၈။ လူထုစီမံကိန်း၏ လာမည့် (၄) နှစ်အတွက် အကျုံးဝင်သော ဦးစားပေး ဖွံ့ဖြိုးတိုးတက်မှု လုပ်ငန်း အစီအစဉ်များအားဖော်ပြပါ။

ဦးစားပေး အဆင့် သတ်မှတ်ချက်	ကျေးရွာအတွက် ဦးစားပေး ဖွံ့ဖြိုးတိုးတက်မှု လုပ်ငန်းစဉ်များ	အဆိုပြုသူ (အမျိုးသားများ/ အမျိုးသမီးများ/ အမျိုးသမီး)	အခန်းကဏ္ဍ	ခန့်မှန်း ကုန်ကျစရိတ်	အကျိုးခံစားခွင့်ရှိသူခန့်မှန်းခြေအရေအတွက်		
					ကျား	မ	ပေါင်း
၁	ဆည်မြောင်းပြုပြင်ထိန်းသိမ်းရေး	<က>			206	232	438
၂	လူထုစီမံကိန်းအတွက် ဝန်ထမ်းများ ဖွဲ့စည်းခြင်း	<က>					
၃	ရွာတွင်း လမ်းမကြီး တွက်ချက်ခြင်း	<က+မ>					
၄	ရိုးစွန်းတူးဖော်ရေး	<က+မ>					
၅	စာသင်ကျောင်းလက်ကိုင် ကျွမ်းကျင်ရေး	<က>					

၉။ လူထုစီမံကိန်း၏ လာမည့် (၄) နှစ်အတွက် အကျုံးမဝင်သော ဦးစားပေး ဖွံ့ဖြိုးတိုးတက်မှု လုပ်ငန်း အစီအစဉ်များအားဖော်ပြပါ။

အဆင့်	ကျေးရွာအတွက် ဦးစားပေး ဖွံ့ဖြိုးတိုးတက်မှု လုပ်ငန်းစဉ်များ	အဆိုပြုသူ (အမျိုးသားများ/ အမျိုးသမီးများ/ အမျိုးသမီး)	အခန်းကဏ္ဍ
၁	ဆည်မြောင်းပြုပြင်ထိန်းသိမ်းရေး	<က+မ>	
၂	လူထုစီမံကိန်းအတွက် ဝန်ထမ်းများ ဖွဲ့စည်းခြင်း	<က>	
၃	ရွာတွင်း လမ်းမကြီး တွက်ချက်ခြင်း	<မ>	
၄	ရိုးစွန်းတူးဖော်ရေး	<မ>	
၅			

ခေါင်းဆောင်၊ ကျေးရွာစီမံကိန်းအထောက်အကူပြုကော်မတီမှအတည်ပြုသည်။

အမည် ဦးစွာဦး လက်မှတ် [Signature] နေ့စွဲ ၆.၆.၂၀၁၇



**၁၁။ ကျေးရွာပထမအကြိမ်အစည်းအဝေးမှတ်တမ်း။**

ကျေးရွာ - ကော့မရိုင်း မြို့နယ် - လှိုင်းဘွဲ့  
 ကျေးရွာအုပ်စု - ကော့မရိုင်း ရက်စွဲ - ၆-၆-၂၀၁၉

အစည်းဝေးကျင်းပသည့်နေရာ - ကော့မရိုင်းဘုန်းကြီးကျောင်း

အစည်းအဝေးတတ်ရောက်လာသူများအား PC-11 ကောက်ယူခဲ့ပါသည်။ လူထုဗဟိုပြုစီမံကိန်း အစည်း အဝေးကို နေ့လယ် (၂:၀၀) နာရီတွင် ကျင်းပခဲ့သည်။ ထို့နောက် ကော့မရိုင်းအုပ်စုအုပ်ချုပ်ရေးမှူးကိုယ်စား ကျေးရွာဥက္ကဋ္ဌ ဦးရွှေလင်းမှ အဖွင့်မှာစကား ပြောကြားရာတွင် ကိုယ့်ကျေးရွာဖွံ့ဖြိုး တိုးတတ်ဖို့လိုအပ်ချက်များ၊ အခက်အခဲများကို တတ်ညီလက်ညီ ပါဝင်ဆွေးနွေးရန် ပြောကြားခဲ့ပါသည်။ ဆက်လက်ပြီး ကျေးရွာသို့ သွားရောက်သော စီမံကိန်းဝန်ထမ်းများမှ အစည်းဝေးတတ်ရောက်သူများအား မိတ်ဆက်ပေးခဲ့ကြ ပါသည်။

ပထမဦးစွာ ပထမအကြိမ်၊ ဒုတိယအကြိမ်အစည်းအဝေးပြုလုပ်ရခြင်း၏ ရည်ရွယ်ချက်ကို ရှင်းပြခဲ့ပါသည်။ ထို့နောက် စီမံကိန်းမိတ်ဆက် (၁၅) ချက်ကို ပြောကြားကာ ၎င်းတို့အုပ်စုရနိုင်မည့် ရန်ပုံငွေအကြောင်းရှင်းပြခဲ့ ပါသည်။ စုစုပေါင်း (၇) ရွာ၏ လူဦးရေ (၄၈၃၄) ယောက်ရှိသောကြောင့် ရန်ပုံငွေ (၅၅,၀၀၀,၀၀၀) ရရှိမည် ဖြစ်ကြောင်းများကို ရှင်းပြခဲ့ပါသည်။ ပြီးလျှင် လူမှုဆန်းစစ်ခြင်းကိုလည်း ပြန်လည်သုံးသပ်အတည်ပြုခဲ့ကြ ပါသည်။

ထို့နောက် အခက်အခဲ၊ ပြဿနာ၊ အတားအဆီး၊ မျှော်မှန်းချက်များအား ပြန်လည်သုံးသပ်အတည်ပြုခဲ့ ပါသည်။ ဒုတိယစက်ဝန်းအတွက် ဖွံ့ဖြိုးရေးလုပ်ငန်းများကို ပြန်လည်ရွေးချယ်ခဲ့သည်။ စီမံကိန်း၏ အကျိုးဝင်၊ အကျိုးမဝင်လုပ်ငန်းများ၊ အကာအကွယ်များ ၎င်းတို့ကို ရှင်းလင်းတင်ပြခဲ့ပါသည်။ ကျေးရွာစီမံခန့်ခွဲမှုအဖွဲ့များကိုလည်း ပြန်လည်အတည်ပြု ခဲ့ပါသည်။ ဆောင်ရန်၊ ရှောင်ရန်များကိုလည်း ရှင်းပြခဲ့ပါသည်။

နောက်ဆုံးတွင် တာဝန်ကျပ်ကပ်ထမ်းမှ အစည်းအဝေးတတ်ရောက်လာသူများအား နောင်လာမည့် အစီအစဉ်များကို အသေးစိတ်ရှင်းပြပြီး နောက်အစည်းအဝေးတွင် တတ်ကြွစွာ ပါဝင်ဆွေးနွေးပေးပါရန် ပြောကြားခဲ့ပါသည်။ ကျေးရွာစီထောက်ဥက္ကဋ္ဌမှ ကျေးဇူးတင်စကား ပြောကြားပြီး အစည်းအဝေးကို ပိတ်သိမ်းခဲ့ပါသည်။

၁၂။ ကဏ္ဍအလိုက်ဦးစားပေးလုပ်ငန်းချုပ်ငယ်များ

“ကဏ္ဍအလိုက် ဦးစားပေးလုပ်ငန်း ချုပ်ငယ်များ”

ကျေးရွာ - ကော့မရိုင်း

ကျေးရွာအုပ်စု - ကော့မရိုင်း

ကဏ္ဍ	ဦးစားပေးအဆင့်	လုပ်ငန်းအမျိုးအစား	အဆိုပြုသူ			ခုနှစ်	ထောက်ပံ့မည့် အဖွဲ့စည်း (သို့) ဌာန	မှတ်ချက်
			ကျား	မ	ကျား + မ			
အခြေခံအဆောက်အအုံ (လမ်း၊ ရေရရှိရေး၊ မီးလင်းရေး)	၁	ဆည်မြောင်းပြုပြင်ခြင်း။	✓			၂၀၁၉	CDD, DRD	
	၂	ကုလားတမံရွာတွင်းမြေနီလမ်းခင်းခြင်း။	✓			၂၀၂၀	CDD, DRD	
	၃	ရွာတွင်းလမ်းမကြီးကွန်ကရစ်လမ်းခင်းခြင်း။			✓	၂၀၂၁	CDD, DRD	
	၄	မီးလင်းရေး			✓	၂၀၂၂	CDD, DRD	
	၅	စာသင်ကျောင်းလမ်းကွန်ကရစ်ခင်းခြင်း။		✓		၂၀၂၃	CDD, DRD	
	၆	ရွာချင်းဆက်လမ်းကွန်ကရစ်ခင်းခြင်း။ (ဒေါ်လန်း)		✓		၂၀၂၄	CDD, DRD	
လူမှုစီးပွားရေးအခန်းကဏ္ဍ (ကျန်းမာရေးနှင့် ဆိုင်သော အဆောက်အအုံများနှင့် အခြားလိုအပ်ချက်များ)	၁	သဘာဝဘေးအန္တရာယ်ကာကွယ်ရေး သင်တန်း	✓			၂၀၂၀	ပြန်လည်နေရာချထားရေးဌာန	
	၂	ယင်ယုံအိမ်သာ			✓	၂၀၂၀	စည်ပင်ဝန်ကြီးဌာန	
အသက်မွေးဝမ်းကျောင်းကဏ္ဍ	၁	အိမ်တွင်းမှုသင်တန်း	✓			၂၀၂၀	အိမ်တွင်းမှုသင်တန်းကျောင်း	
	၂	စိုက်ပျိုးရေး၊ မွေးမြူရေးသင်တန်း			✓	၂၀၂၀	စိုက်ပျိုးမွေးမြူရေးဌာန	

အလုပ်အကိုင် အခြေအနေအထား စာရင်းစာရင်းစာရင်း

အမှတ်	အခြေအနေအထား	အခြေအနေအထား			အခြေအနေအထား	အခြေအနေအထား	အခြေအနေအထား
		အခြေအနေအထား	အခြေအနေအထား	အခြေအနေအထား			
1	အခြေအနေအထား	1. အခြေအနေအထား	✓	2022	CDP		
		2. အခြေအနေအထား	✓	✓			
		3. အခြေအနေအထား	✓	✓			
		4. အခြေအနေအထား	✓	✓			
2	အခြေအနေအထား	1. အခြေအနေအထား	✓	✓			



