

ပြည်ထောင်စုသမ္မတမြန်မာနိုင်ငံတော်အစိုးရ  
စိုက်ပျိုးရေး၊ မွေးမြူရေးနှင့် ဆည်မြောင်းဝန်ကြီးဌာန  
ကျေးလက်ဒေသဖွံ့ဖြိုးတိုးတက်ရေးဦးစီးဌာန  
ပင်လည်ဘူးမြို့နယ်



လူထုဗဟိုပြုစီမံကိန်း  
National Community Driven Development Project  
(NCDDP)



ကျေးရွာဖွံ့ဖြိုးရေးအစီအစဉ်  
Village Development  
ကော်တာကျေးရွာ၊ တောင်ကုန်အုပ်စု

၂၀၁၈ ခုနှစ်

ပင်လည်ဘူးမြို့



# မာတိကာ

၁။ပင်လည်ဘူးမြို့နယ်မြေပုံ .....	2
၂။တောင်ကုန်းအုပ်စုမြေပုံ.....	3
၃။ကျေးရွာအုပ်စုတွင်ပါဝင်သောကျေးရွာစာရင်းများ .....	4
၄။ကျေးရွာအခြေခံအချက်အလက်များ.....	4
၅။လူထုပူးပေါင်းပါဝင်သောလူမှုဆန်းစစ်ခြင်းနှင့်အကဲဖြတ်ခြင်းလုပ်ငန်းစဉ် (PSA/PRA) အကျဉ်းချုပ်.....	7
၆။ကျေးရွာဖွံ့ဖြိုးရေးအစီအစဉ်အတွက်အသုံးပြုခဲ့သော PRA tools များနှင့်တစ်ခုချင်းစီအတွက်သုံးသပ်ချက်များ ...	8
၇။ကော်မတီဝင်များရွေးချယ်ခြင်းနှင့်ကျေးရွာဖွံ့ဖြိုးရေးအစီအစဉ်ဆောင်ရွက်မှုမှတ်တမ်းဓါတ်ပုံများ .....	27
၈။ကျေးရွာကော်မတီစာရင်း: .....	31
၉။ပုံစံ-၁။ကျေးရွာအချက်အလက် .....	35
၁၀။ပုံစံ-၂။စီမံကိန်းစက်ဝန်းအချိန်ဇယား: .....	45
၁၁။ပုံစံ-၃။ကျေးရွာဖွံ့ဖြိုးရေးဦးစားပေးအစီအစဉ် .....	52
၁၂။ပုံစံ-၄။ကျေးရွာဖွံ့ဖြိုးရေးစီမံကိန်းလုပ်ငန်းခွဲရွေးချယ်ခြင်းပုံစံ .....	61
၁၃။ အစည်းအဝေးမှတ်တမ်းများ .....	62
၁၄။ကဏ္ဍအလိုက်ဦးစားပေးဖွံ့ဖြိုးရေးလုပ်ငန်းများ .....	65



# ၁။ ပင်လည်ဘူးမြို့နယ်မြေပုံ

## စစ်ကိုင်းတိုင်းဒေသကြီး၊ ကသာခရိုင် ပင်လည်ဘူးမြို့နယ် UTM မြေပုံ

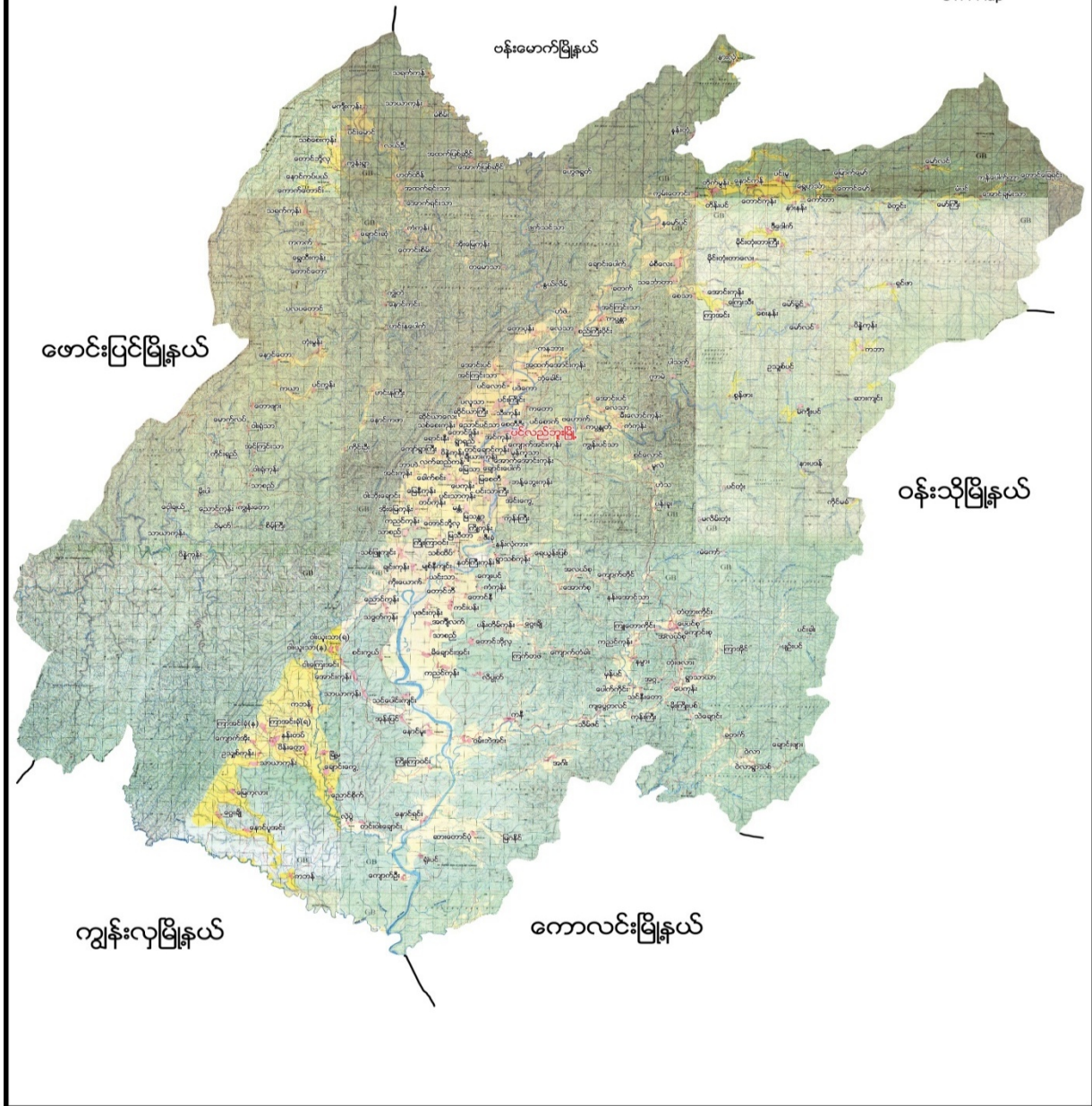



# ၂။ တောင်ကုန်းအုပ်စုမြေပုံ

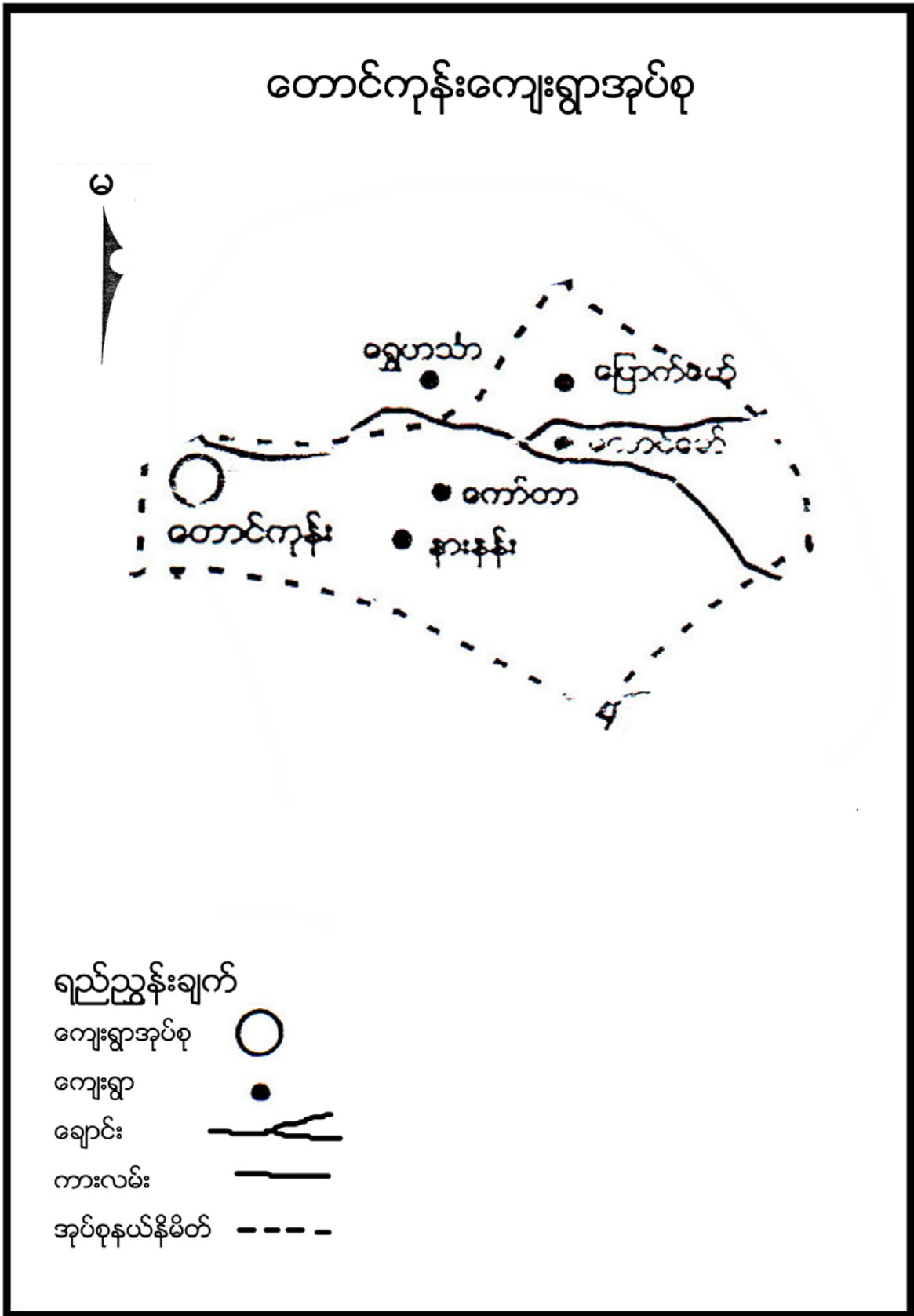



**၃။ ကျေးရွာအုပ်စုတွင်ပါဝင်သောကျေးရွာစာရင်းများ**

တောင်ကုန်း၊ နားနန်း၊ ကော်တာ၊ တောင်မော်၊ မြောက်မော် တို့ပါဝင်သည်။

**၄။ ကျေးရွာအခြေခံအချက်အလက်များ**

**၁။ ကျေးရွာသမိုင်းအကျဉ်း**

ကော်တာကျေးရွာကို ယခင်ကလည်ဦးကျေးရွာ ဟုခေါ်ကြသည်။ ရွာတည်စက အိမ်ခြေ ၁၂အိမ်သာရှိပြီး စာသင်ကျောင်း မရှိသောကြောင့် ဘုန်းတော်ကြီးကျောင်းတွင် ပညာသင်ကြားကြရသည်။ အဓိက စားဝတ်နေရေးလုပ်ငန်းမှာ လယ်ယာလုပ်ငန်းနှင့် တောင်ယာလုပ်ငန်းတို့ ဖြစ်ကြသည်။ ၁၂၇၆ ခုနှစ်တွင် ရေကြီး၍ ရေလွှမ်းခံရသောကြောင့် ကုန်းမြင့်ပေါ်သို့ ရွှေ့ပြောင်းခဲ့ပြီး ကော်တာကျေးရွာဟု ခေါ်တွင်ခဲ့ကြသည်။

ကော်တာကျေးရွာမှ ကလေးများသည် ပညာရေးအတွက် ရွာမှ ၅ဖာလုံခန့်ကွာဝေးသော နားနန်းကျေးရွာသို့ သွားရောက်ပညာသင်ကြားကြရသည်။ ၁၃၇၆ခုနှစ်တွင် ကိုယ်ထူကိုယ်ထ စာသင်ကျောင်း ဆောက်လုပ်ပြီး သူငယ်တန်းမှ ဒုတိယတန်းထိ ဆရာ၊ဆရာမငါးဦး ပညာသင်ကြားပြီး တတိယတန်းနှင့် စတုတ္ထတန်းမှာ နားနန်းကျေးရွာသို့ သွားရောက်သင်ကြားကြရသည်။ ယခုအခါတွင် ကော်တာကျေးရွာသည် အိမ်ခြေ ၂၆ အိမ်ရှိပြီး လူဦးရေ ၁၆၁ယောက်ရှိပါသည်။

**ထူးခြားဖြစ်စဉ်**

- မရှိပါ။

**၂။ လူနည်းစုလူမျိုးအိမ်ထောင်စု**

- မရှိပါ / ကချင်လူမျိုး ၁ယောက်ရှိပါသည်။

**၃။ ကျေးရွာအတွင်းရှိစုစုပေါင်းအိမ်ထောင်စု**

အမျိုးအစား	အိမ်ထောင်စု	ကျား	မ	စုစုပေါင်း
ကဒူး	၂၆	၁၉	၇	၂၆

**၄။ ထိခိုက်လွယ်အုပ်စု**

ထိခိုက်လွယ်အုပ်စု	အိမ်ထောင်စု	ကျား	မ	စုစုပေါင်း
သက်ကြီး	၁၁	၇	၉	၁၆
မြေယာမဲ့	၁		၁	၁
မသန်စွမ်း	၂	၃	၁	၄



**၅။ အဓိကစီးပွားရေးလုပ်ငန်းများ**

စိုက်ပျိုးရေး	မွေးမြူရေး	အသေးစားစီးပွားရေး	အခြား
စပါး	ကျွဲ (တပိုင်တနိုင်)	စပါးအရောင်းအဝယ်	၀ ဥတူး
မြေပဲ	နွား(တပိုင်တနိုင်)	မြေပဲအရောင်းအဝယ်	ထန်းဥတူး
ကြက်သွန်	ဝက်(တပိုင်တနိုင်)		
	ကြက်		

**၆။ ကျေးရွာအတွင်းအဓိကပိုင်ဆိုင်မှုများ**

ကျေးရွာပိုင်ဆိုင်မှုများ	စိုက်ပျိုးမြေ	စားကျက်မြေ	သစ်တောမြေ	သဲ/ကျောက်ရရှိမှု	ရေတွင်း/ရေကန်	စက်ရေတွင်း
အရေအတွက်	၆၅ဧက	၃၀ဧက	၁၀-ဧက	ရှိ	၇ / -	မရှိ
ကျေးရွာပိုင်ဆိုင်မှုများ	ကား	ထော်လာဂျီ	စပါးကြိတ်စက်	မြွေလှေ့စက်	အသေးစားဆည်	ဈေးဆိုင်
အရေအတွက်	၁	-	-	-	၃	-

**၇။ ကျေးရွာအတွင်းအခြားပိုင်ဆိုင်မှုများ**

ကျေးရွာပိုင်ဆိုင်မှုများ	ရေတင်စက်	လယ်ထွန်စက်	ထွန်ထယ်	ကျွဲ	နွား
အရေအတွက်	၄	၅	၂၆		၉၂
ကျေးရွာပိုင်ဆိုင်မှုများ	ဝက်	ဆိုင်ကယ်	ကျွမ်းကျင်လုပ်သား	လုပ်သား	
အရေအတွက်	၃၂	၁၅	၂	၅	

**၈။ အခြားကျေးရွာအသုံးပြုနိုင်သောအရင်းအမြစ်/အချက်အလက်များ**

အရင်းအမြစ်	ဆေးခန်း	အ.လ.က/အ.ထ.က	ဈေး	ကျွမ်းကျင်လုပ်သား	လုပ်သား	မြေတူးစက်	လမ်းကြိတ်စက်
အရေအတွက်	၂	၃၁	-	၃	၁၀	-	-



၅။ လူထုပူးပေါင်းပါဝင်သောလူမှုဆန်းစစ်ခြင်းနှင့် အကဲဖြတ်ခြင်းလုပ်ငန်းစဉ် (PSA/PRA) အကျဉ်းချုပ်

စဉ်	အကြောင်းအရာ	ရက်စွဲ	ဦးတည်အုပ်စု	တက်ရောက်သူ			အဓိက ဆွေးနွေးချက်များ
				ကျား	မ	ပေါင်း	
၁	လူမှုစီးပွားအဆင့် သတ်မှတ်ခြင်း (Wealth Ranking)	၂-၂-၁၇	ချမ်းသာ၊အလယ်အလတ်၊နွမ်းပါးအုပ်စုများ	၁၂	၄၂	၅၄	ကျေးရွာလူမှုစီးပွားအုပ်စုများခွဲခြားသတ်မှတ်နိုင်ရေးအတွက် အခြေခံစံနှုန်းများ သတ်မှတ်ခြင်း၊ ကျေးရွာသားများနှင့် အများသဘောတူ ခွဲခြားသတ်မှတ်ခြင်း
၂	ရာသီခွင်ပြပြက္ခဒိန် (Seasonal Calendar)	၂-၂-၁၇	ကော်မတီဝင်၊ အမျိုးသမီးအမျိုးသားများ	၁၂	၄၂	၅၄	ရာသီဥတု၊ စိုက်ပျိုးသီးနှံများ၊ လယ်ယာလုပ်ငန်းများ၊ နေ့စားလုပ်ငန်းများ၊ မွေးမြူရေးလုပ်ငန်းများ၊ ဝမ်းစာဖူလုံမှု နှင့် ပွဲတော်များ
၃	ကျေးရွာလူမှုရေးပြ၊ သယံဇာတပြမြေပုံ (Social Map/Resource Map)	၂-၂-၁၇	ရပ်မိရပ်ဖ၊ ကော်မတီဝင်များ	၁၂	၄၂	၅၄	အိမ်အမျိုးအစားများ၊ အခြေခံအဆောက်အအုံများ၊ လမ်းပန်းဆက်သွယ်ရေး အခြေအနေ လယ်ယာမြေများ၊ မြစ်ချောင်းများ၊ ရေတွင်း၊ ရေကန်များ၊ သစ်တောများ
၄	အခက်အခဲလုပ်ငန်း မျော်မှန်းချက် များဖော်ထုတ်ခြင်း	၁၈-၁၀-၂၀၁၇	အမျိုးသားအုပ်စု၊ အမျိုးသမီးအုပ်စု၊ လူငယ်အုပ်စု၊ ရပ်မိရပ်ဖအုပ်စု	၂၀	၂၀	၄၀	ဆွေးနွေးထားသော အခြေခံ အဆောက်အအုံများနှင့် အသက်မွေးဝမ်းကျောင်း လုပ်ငန်းများ၊ ကျန်းမာရေး၊ ပညာရေး
၅	ကျေးရွာ၏ (၅)နှစ်စာ ဦးစားပေးအစီအစဉ် ပြ ဇယား (Metric Ranking)	၁၈-၁၀-၁၇	အမျိုးသားအုပ်စု၊ အမျိုးသမီးအုပ်စု၊ လူငယ်အုပ်စု၊ ရပ်မိရပ်ဖအုပ်စု	၂၀	၂၀	၄၀	အကျိုးပြုဦးရေ၊ အကျိုးခံစားခွင့် နှင့် အဓိက လိုအပ်ချက်များပေါ်မူတည်၍ ဆုံးဖြတ်သည်။



၆	အဖွဲ့အစည်းချိတ်ဆက်ပုံ (Venn Diagram)	၃-၂-၁၇	ကျေးရွာအုပ်ချုပ်ရေးအဖွဲ့၊ ကျေးရွာစီ/ထောက်အဖွဲ့	၁၉	၃၇	၅၆	ကျေးရွာတွင်းရှိ အဖွဲ့အစည်းများနှင့် မည်သို့သောလုပ်ငန်းများအတွက် မည်သည့်အဖွဲ့များချိတ်ဆက်လုပ်ကိုင်မှု
၇	ပင့်ကူအိမ်ကွန်ယက် (Spider Web)	၃-၂-၁၇	အမျိုးသားများ နှင့် အမျိုးသမီးများ	၁၉	၃၇	၅၆	အမျိုးသားများ နှင့် အမျိုးသမီးများ တန်းတူအခွင့်အရေး ရရှိမှု နှင့် မရရှိသည့် အကြောင်းအရင်းများ
၈	ပြဿနာအခွင့်အရေးလက်ရှိအခြေအနေနှင့်ပြောင်းလဲမှုညွှန်းကိန်း	၃-၂-၁၇	ကျေးရွာစီ/ထောက်အဖွဲ့၊ ကျေးရွာလူထု	၁၉	၃၇	၅၆	ပြဿနာအခွင့်အရေးလက်ရှိအခြေအနေ ကိုသိရှိရန် နှင့် ပြောင်းလဲနိုင်သည်ပုံစံများ
၉	ကျေးရွာအိပ်မက်ပြမြေပုံ (Dream Map)	၃-၂-၁၇	ကျေးရွာစီ/ထောက်အဖွဲ့၊ ကျေးရွာလူထု	၁၉	၃၇	၅၆	နောင်တစ်ချိန်တွင် ကျေးရွာတွင် ဖြစ်စေချင်သော/မြင်စေချင်သော အရာများ ထည့်သွင်းရေးဆွဲခြင်း







**ဆွေးနွေးချက်**

ကော်တာကျေးရွာသည် ကဒူးတိုင်းရင်းသားကျေးရွာဖြစ်ပြီး ကဒူးဘာသာစကားကို အနည်းငယ်သာ ပြောကြားတော့သည်။ ကော်တာကျေးရွာတွင် အိမ်ခြေ(၂၆)အိမ်ရှိပြီး စီးပွားအဆင့် (၃)ဆင့် ရှိကြောင်း ဆွေးနွေးခဲ့ကြသည်။ ၎င်းအဆင့်များမှာ (၁)ချမ်းသာ၊ (၂)အလယ်အလတ်၊ (၃)နွမ်းပါးတို့ဖြစ်ပြီး လူတန်းစား(၃)မျိုးလုံး ကျေးရွာတွင် ပျံ့နှံ့၍ နေထိုင်ကြကြောင်း ဆွေးနွေးခဲ့ကြသည်။

**သုံးသပ်ချက်**

လူနေထိုင်မှု ပုံစံ-စီးပွားရေးအဆင့် (၃) မျိုးရှိပြီး ကျေးရွာများတွင် စုစည်းစွာနေထိုင်ကြပါသည်။

လမ်းပန်းဆက်သွယ်ရေး-ကော်တာကျေးရွာသည်ပင်လည်ဘူး-ဗန်းမောက် လမ်းမကြီးနှင့် ၂မိုင်ခန့် ကွာဝေးပြီး ကျေးရွာတွင်းရှိ လမ်းများ၊ ရွာချင်းဆက်လမ်းများမှာ မြေသားလမ်းများ ဖြစ်သောကြောင့် လမ်းပန်းဆက်သွယ်ရေး ခက်ခဲပါသည်။

ကျန်းမာရေး-ကလေးမွေးဖွားခြင်းအတွက် အရပ်လက်သည်ရှိပါသည်။ အဓိကဆေးကုသမှုခံယူခြင်းကို နောင်ကန်ကျေးရွာရှိ ကျေးလက်ဆေးပေးခန်းသို့သွားရောက်၍ ဆေးကုသမှုခံယူရပါသည်။ မိုးတွင်းကာလတွင် ဝမ်းရောဂါ၊ ငှက်ဖျားရောဂါများ ဖြစ်တတ်သည်။

သောက်သုံးရေ- ကျေးရွာသောက်သုံးရေအတွက် ရွာအပြင်ဘက်တွင် ရေတွင်းရှိပါသည်။ သောက်သုံးရေ လုံလောက်မှုမရှိပါ။

အခြား-ရွာ၏အရှေ့ဘက်တွင် ဘုန်းကြီးကျောင်း၊ ဓမ္မာရုံ၊ ရှိပါသည်။ ရွာ၏မြောက်ဘက်တွင် စာသင်ကျောင်း ရှိပါသည်။



၆.၁ (ခ) ကျေးရွာအရင်းအမြစ်ပြမြေပုံနှင့်သုံးသပ်ချက်





### ဆွေးနွေးချက်

ကော်တာကျေးရွာ၏ ပတ်ဝန်းကျင်ရှိ သဘာဝအရင်းများနှင့် ပတ်သက်၍ သစ်တောများမှ ထင်းခုတ်သုံးစွဲမှုရှိပြီး ကျေးရွာအနီးတွင် ချောင်းရှိသောကြောင့် သဲ၊ ရေများ၊ လုံလောက်စွာ ရရှိနိုင်မှု အခြေအနေများကို ဆွေးနွေးခဲ့ကြပါသည်။ ချောင်းအတွင်း သစ်ဆည်များပြုလုပ်၍ စိုက်ကွက်များကို တူးမြောင်းခြင်း စိုက်ကွက်များသို့ စိုက်ပျိုးရေးသွင်းကြပါသည်။ စီးပွားရေးမှာ ယာကွက်၊ ကိုင်းကွက်များတွင် ဟင်းသီး၊ ဟင်းရွက်များ စိုက်ပျိုးကြပြီး ဝမ်းစာအနေဖြင့် စပါး၊ နှမ်း၊ နေကြာတို့ကို အဓိကစိုက်ပျိုးမှုနှင့် အခြေအနေများကို ဆွေးနွေးခဲ့ပါသည်။ ကျွဲ၊ နွား၊ ကြက်၊ ဝက်တို့ကို တစ်ပိုင်တစ်နိုင် မွေးမြူကြပါသည်။ လမ်းပန်းဆက်သွယ်ရေး အရင်ကထက် ကောင်းမွန်သော်လည်း အနည်းငယ် ခက်ခဲမှုများ ရှိနေပါသေးသည်။

### သုံးသပ်ချက်

ပတ်ဝန်းကျင်ရှိအရင်းအမြစ်များ- ရွာပတ်ဝန်းကျင်ရှိ သစ်တောများမှ ထင်းထုတ်ယူသုံးစွဲ နိုင်ပါသည်။ ဝါးများ ခုတ်ယူသုံးစွဲနိုင်ပါသည်။ ကျေးရွာ၏ မြောက်ဘက်တွင် ချောင်းရှိပြီး စိုက်ပျိုးရေးအတွက် အသုံးပြုကြသည်။ လယ်ယာမြေများမှာ မြေဆီကောင်းမွန်သော်လည်း မြေဆီပျက်စီးမှု များ ကြုံတွေ့နိုင်ကြောင်း တွေ့ရပါသည်။ စိုက်ပျိုးရေး နှင့် မွေးမြူရေး လုပ်ငန်းများ လုပ်ကိုင်နိုင်ကြောင်း တွေ့ရသည်။ စီးပွားရေးလုပ်ကိုင်စားသောက်ရသောအရင်းအမြစ်များမှာ လယ်ယာမြေများ အသုံးပြု၍ စပါး၊ မြေပဲ ၊ ကြက်သွန် စသည်တို့ကို စိုက်ပျိုးနိုင်ပါသည်။ စားကျက်မြေများတွင် နွားများ မွေးမြူနိုင်ပါသည်။ မြေလွတ် မြေရိုင်းများ ပေါများသော်လည်း နှစ်ရှည်ပင်စီးပွားဖြစ် စိုက်ပျိုးခြင်းမရှိပါ ။



၆.၂။ ကျေးရွာအိမ်မက်ပြမြေပုံနှင့် သုံးသပ်ချက်

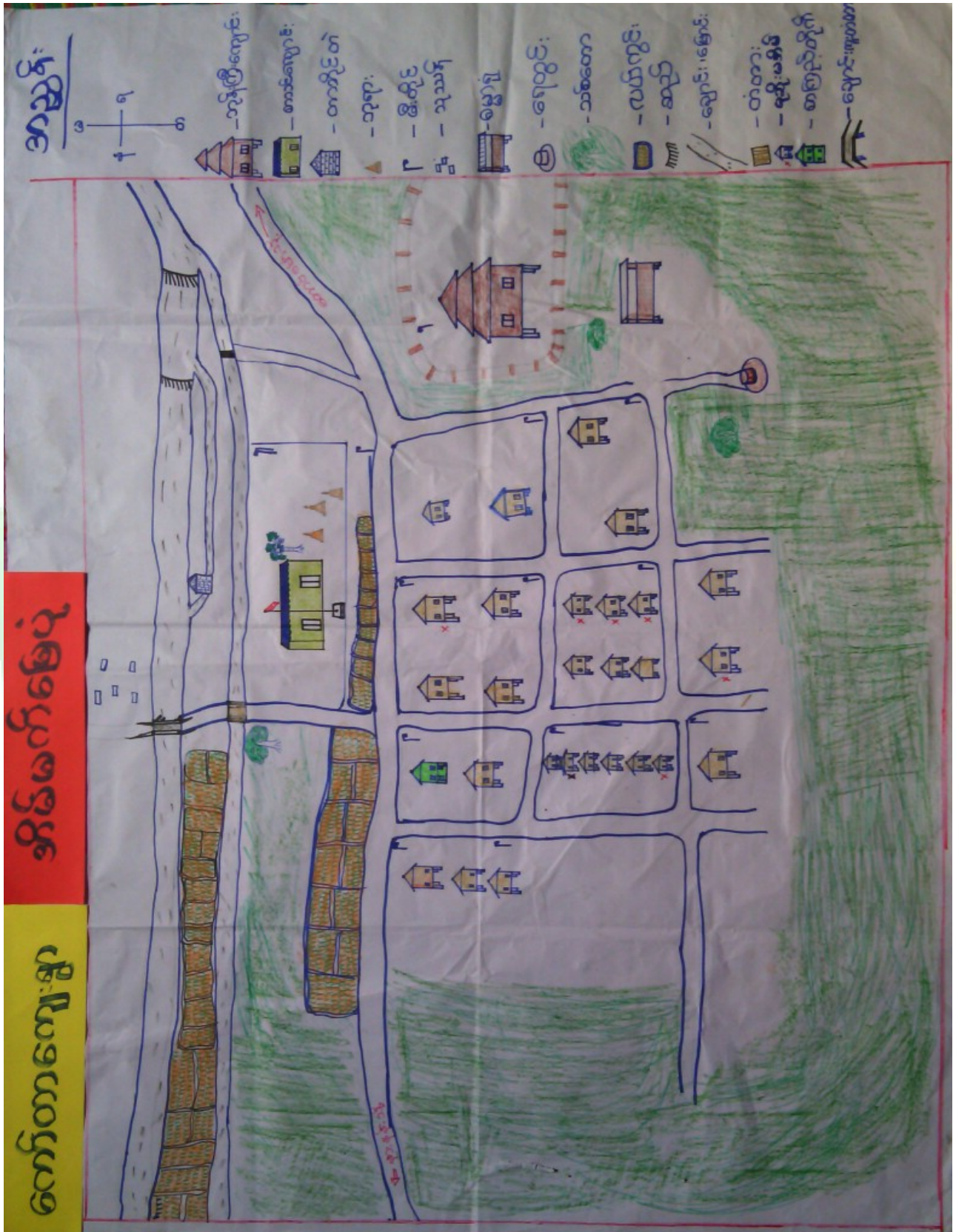



### ဆွေးနွေးချက်

ကော်တာကျေးရွာတွင် ကျေးရွာလူထုဖြစ်စေချင်သော အနာဂတ်ဖြစ်ပေါ်လာနိုင်သော ကျေးရွာလေးအဖြစ် ကျေးရွာချင်းဆက်လမ်း ၊ တံတားများဆောက်လုပ်နိုင်ခြင်း၊ ဗဟုသုတဖွံ့ဖြိုးတိုးတက်လာစေရန် စာကြည့်တိုက်များ ဆောက်လုပ်ခြင်း၊ သောက်သုံးရေလုံလောက်မှုရှိစေရန် စက်ရေတွင်းရေကန်များ တည်ဆောက်ခြင်း၊ အုပ်စုတွင်း လမ်းများကောင်းမွန်ပြီး လျှပ်စစ်မီးများလင်းခြင်းဖြင့် ကျေးရွာဖွံ့ဖြိုးရေး မျှော်မှန်းချက်များကို ဆွေးနွေးခဲ့ကြပါသည်။

ဝပါးပဲ၊နမ်းကို လုပ်ကိုင်ကြသော်လည်း နည်းပညာမရှိမှုတို့ကြောင့် သီးနှံထွက်နှုန်းကျဆင်း ကြောင်းကို ဆွေးနွေးခဲ့ကြပါသည်။ စိုက်ပျိုးရေးနည်းပညာ၊ မွေးမြူရေးနည်းပညာ၊ ဆိုင်ကယ်ပြင်သင်တန်း၊ လက်မှုပညာများ တတ်မြောက်ပါက လူမှုရေး၊ စီးပွားရေး၊ ကျန်းမာရေးများ အဆင်ပြေပြီး ဖွံ့ဖြိုးတိုးတက်သော ကျေးရွာဖြစ်လာတော့မည်ဆိုသည့် အကြောင်းကို ဆွေးနွေးခဲ့ကြပါသည်။

### သုံးသပ်ချက်

ကော်တာကျေးရွာတွင်းလမ်းများကို မြေသားလမ်းများပြုလုပ်ခြင်း ကျေးရွာချင်းဆက် တံတားများ ဆောက်လုပ်ထားခြင်းကြောင့်ရာသီမရွေးသွားလာနိုင်မည်။ တာဘိုင်ရေမြောင်းပြုပြင်ထားခြင်း ကြောင့် ကလေးများ ညအချိန်ကောင်းစွာ စာကျက်နိုင်မည်။ စိမ့်စမ်းရေသွယ်တိုးချဲ့ခြင်းကြောင့် သောက်သုံးရေလုံလုံမှုရှိခြင်း၊ လမ်းပန်းဆက်သွယ်ရေးများ ကောင်းမွန်ခြင်း ပညာရေးဗဟုသုတများ ပြည့်စုံခြင်း စီးပွားရေးလုပ်ငန်းများတိုးတက်လာသောကြောင့်လူနေထိုင်မှုစနစ်များတိုးတက်လာမည်။ စိုက်ပျိုးရေးများ၊ မွေးမြူရေးကဏ္ဍအလိုက် လုပ်ဆောင်ရန် လိုအပ်ပါသည်။



၆.၃ ။ ဥစ္စာနေကြွယ်ဝမှုအဆင့်သတ်မှတ်ခြင်း(Wealth Ranking)

အဆင့်	အခြေခံစံနှုန်းများ/ ညွှန်းကိန်းများ	အိမ်ထောင်စု	ရာခိုင်နှုန်း
ချမ်းသာ	အိမ်အခြေအနေ၊ သွပ်မိုး၊ ပျဉ်ကာ၊ မျဉ်ခင်း၊ နှစ်ထပ်အိမ်။ မြေယာပိုင်ဆိုင်မှု ၅ ဧက။ ကျွဲ၊ နွား- ၁၀ ကောင်အထက်။ အခြားပိုင်ဆိုင်မှု ဆိုင်ကယ်၊ ထွန်းစက်၊ ချွေလှေ့ စက်၊ TV။ စပါးကြိတ်စက်။	၁၀	၃၈%
အလယ်အလတ်	အိမ်အခြေအနေ ပျဉ်ခင်း၊ ထရံကာ၊ သွပ်မိုး။ မြေယာပိုင်ဆိုင်မှု ၃ ဧကအထက်။ ကျွဲ၊ နွား- ၅ ကောင်အထက်။ အခြားပိုင်ဆိုင်မှု တီဗွီ၊ ဆိုင်ကယ်၊ လှည်း။	၈	၃၁%
နွမ်းပါး	အိမ်အခြေအနေ သက်ကယ်မိုး၊ ထရံကာ။ မြေယာပိုင်ဆိုင်မှု ၁ ဧကအထက်။ ကျွဲ၊ နွား- ၂ ကောင်နှင့်အထက်။ အခြားပိုင်ဆိုင်မှု ဆိုင်ကယ်၊ ခေါက်တီဗွီ။	၈	၃၁%
စုစုပေါင်း		၂၆	၁၀၀%



၆.၄။ ကျား-မ ရေးရာကဏ္ဍာပိုင်ဆိုင်မှုနှင့်ခွဲခြမ်းစိတ်ဖြာခြင်း

ကျား/မရေးရာကဏ္ဍာပိုင်ဆိုင်မှုနှင့်ခွဲခြမ်းစိတ်ဖြာခြင်း

<u>အသုံးပြုခြင်း</u>			<u>ထိန်းချုပ်ခြင်း</u>		
 ၀	 ၁	 ၀ + ၁	 ၀	 ၁	 ၀ + ၁
သစ်	ရွှေ	ဆန်၊စပါး	သစ်	ရွှေ	ကျွန်း
ဝါး	တောထွက် ပစ္စည်း	ရေ	ဝါး	ရေ	လယ်
ကျွဲ၊ နွား	အိမ်မွေး တိရစ္ဆာန်	သဲကျောက်	ကျွဲ၊ နွား	အိမ်မွေး တိရစ္ဆာန်	ဆန်၊စပါး
လှည်း			သဲကျောက်		
လယ်					





### ဆွေးနွေးချက်

ကော်တာကျေးရွာတွင် ကျားမရေးရာခွဲခြမ်းစိတ်ဖြာခြင်းနှင့် ပတ်သက်၍ အမျိုးသားများနှင့် အမျိုးသမီးများ၏ အရင်းအမြစ်အသုံးပြုမှုနှင့် ထိန်းချုပ်မှုများကို လေ့လာသုံးသပ်ဆွေးနွေးရာတွင် အမျိုးသားများသည် သစ်၊သဲ၊ကျောက်၊ကျွဲ၊နွားများကို အသုံးပြုမှုရှိပြီး အမျိုးသမီးများမှာ တောထွက်ပစ္စည်း၊ အိမ်မွေးတိရစ္ဆာန်၊ ရွှေ့ကိုအသုံးပြုမှုရှိကြောင်း ဆွေးနွေးခဲ့ကြပါသည်။ စပါး၊ ရွှေ့၊ လယ်၊ ကျား၊မနစ်မျိုးစလုံးက အသုံးပြုကြကြောင်းကို ဆွေးနွေးခဲ့ကြပါသည်။ ထိန်းချုပ်မှုပိုင်းတွင် အမျိုးသားများမှ သစ်၊ဝါး၊ကျွဲ၊နွားများကို ထိန်းချုပ်နိုင်သော်လည်း အမျိုးသမီးများမှာ ရွှေ့ရေတိုကိုထိန်းချုပ်နိုင်မှုရှိကြောင်း ဆွေးနွေးခဲ့ကြပါသည်။ ရွှေ့လယ်၊ဆန်၊စပါးတို့ကို အမျိုးသား၊သမီးနှစ်ဦးစလုံးက ထိန်းချုပ်ခဲ့ကြောင်းကို ဆွေးနွေးခဲ့ကြပါသည်။

### သုံးသပ်ချက်

ကော်တာကျေးရွာ၏ ကျားမရေးရာနှင့် ပတ်သက်ပြီး အမျိုးသားများက ကျွဲနွားများကို အသုံးပြုမှုရှိပြီး အမျိုးသမီးများက ရွှေ့ကိုသာ အသုံးပြုမှုရှိကြောင်း တွေ့ရပါသည်။ စပါး၊ ပဲ၊နမ်း၊ ငွေကြေး၊ သစ်တောထွက်ပစ္စည်းနှင့် အိမ်မွေးတိရစ္ဆာန်တို့ကို ကျားမနှစ်ဦးစလုံးက သုံးစွဲမှုရှိကြောင်းတွေ့ရပါသည်။ အမျိုးသားများက ကျောက်သဲကို ထိန်းချုပ်မှုရှိပြီး အမျိုးသမီးများအနေဖြင့် ထိန်းချုပ်မှုမရှိကြောင်း တွေ့ရပါသည်။ ကျား၊မနစ်မျိုးစလုံးမှာ ရွှေ့၊ပါး၊ပဲ၊နမ်း၊ကျွဲ၊နွား၊ငွေကြေး၊ အိမ်မွေးတိရစ္ဆာန်တို့ကို ထိန်းချုပ်မှုရှိကြောင်းတွေ့ရပါသည်။





### ဆွေးနွေးချက်

ကော်တာကျေးရွာ၏ ရာသီခွင်ပြက္ခဒိန်ကို ရှင်းလင်း၍ ရာသီဥတုအခြေအနေများ အကြောင်း၊ စိုက်ပျိုးရေးဆိုင်ရာ လယ်ယာလုပ်ငန်းများ လုပ်ကိုင်ဆောင်ရွက်ချက်များအကြောင်း၊ နေ့စားလုပ်ငန်းများ အကြောင်း၊ မွေးမြူရေးလုပ်ငန်း လုပ်ကိုင်ဆောင်ရွက်သော လုပ်ငန်းများအကြောင်း၊ စိုက်ပျိုးသီးနှံများ အကြောင်း ၊ မိသားစုများ၏ ဝမ်းစာရေး အခြေအနေများအကြောင်း၊ ၁၂လရာသီ ပွဲတော်များ ကျင်းပမှု အခြေအနေများကို ဆွေးနွေးခဲ့ပါသည်။ အခြား သဘာဝဘေးအန္တရာယ်များ အကြောင်း အလုပ်သမားများ၏ ဝင်ငွေရရှိမှုအခြေအနေ အကြောင်း ပိုင်းဝန်းကာ ဆွေးနွေးခဲ့ပါသည်။ ။

### သုံးသပ်ချက်

ရာသီဥတု- တပေါင်းလမှ ကဆုန်လထိ နွေရာသီဖြစ်ပါသည်။ နယုန်လမှစ၍ သီတင်းကျွတ်လလယ်အထိ မိုးရာသီ ဖြစ်ပါသည်။ သီတင်းကျွတ်လ မှ စတင်၍ တပို့တွဲလအထိ ဆောင်းရာသီ ဖြစ်ပါသည်။

စိုက်ပျိုးရေး- ကဆုန်၊ နယုန်လတွင် စပါးစိုက်ပျိုးရန်ပျိုးထောင်ကြပြီး ဝါဆို၊ ဝါခေါင်လတွင် ကောက်စိုက် ကြပါသည်။ စပါး၊ နှမ်း၊ မြေပဲ၊ အာလူး၊ ကြက်သွန်အနည်းငယ်စိုက်ပျိုးကြသည်။ စိုက်ပျိုးရေးလုပ်ငန်းမှ တစ်နေ့ဝင်ငွေ ၄၀၀၀ကျပ်၊ တစ်လ ဝင်ငွေ ၁၂၀၀၀၀ ကျပ် ရရှိပါသည်။

မွေးမြူရေး- မွေးမြူရေး လုပ်ငန်းများကို ရာသီမရွေးလုပ်ကိုင်ကြပါသည်။ လုပ်ငန်းခွင်အတွက် ကျွဲ၊ နွားများမွေးမြူကြပြီး အိမ်ခြေထက်ဝက်ခန့်မှာ ကြက်၊ ဝက်များမွေးမြူကြပါသည်။

နေ့စားလုပ်ငန်း- ဝါဆို၊ ဝါခေါင်လတွင် လယ်ယာလုပ်ငန်းခွင် များရှိခြင်းကြောင့် ဝင်ငွေရရှိပါသည်။ သီတင်းကျွတ်၊ တန်ဆောင်မုန်း နှင့် နတ်တော် လများတွင် စပါးရိတ်သိမ်းခြွေလှေ့ခြင်း လုပ်ငန်းများ ရှိခြင်းကြောင့် ဝင်ငွေရရှိပါသည်။ နေ့စားလုပ်ငန်းမှ တစ်နေ့ဝင်ငွေ ၄၀၀၀၀ ကျပ် ရရှိပါသည်။

သဘာဝဘေးအန္တရာယ်- မိုးရာသီတွင် မိုးသည်းထန်ခြင်းရုံမက ရေလွှမ်းပါသည်။ လေပြင်း ကျရောက် တတ်သည့်အခါလည်းရှိပါသည်။

ဝမ်းစာဖူလုံမှု- ဝါခေါင်၊ တော်သလင်း၊ သီတင်းကျွတ်လများတွင် စပါးကုန်ချိန်ဖြစ်၍ ဝမ်းစာဖူလုံမှုမရှိပါ။

အလုပ်သမားရှားပါးမှု- တန်ခူး၊ နတ်တော်၊ ပြာသိုလများတွင် အလုပ်သမားရှားပါးမှုမရှိပါ။ ပွင့်လင်းရာသီတွင် ရွှေ့ပြောင်းလုပ်သားများ ခရီးထွက်သွားလာမှုရှိပါသည်။

ပွဲတော်များ- တန်ခူးလတွင် သင်္ကြန်ပွဲတော် ပြုလုပ်ပါသည်။ ဝါဆိုလတွင် သင်္ကြန်ကပ်ပွဲတော်ရှိပါသည်။ သီတင်းကျွတ်လတွင် မီးထွန်းပွဲတော်ရှိပါသည်။ တန်ဆောင်မုန်းလတွင် ကထိန်ပွဲ၊ တပေါင်းလတွင် အလှူပွဲများရှိပါသည်။



၆.၆။ ပင့်ကူအိမ်ကွန်ယက်နှင့် သုံးသပ်ချက်

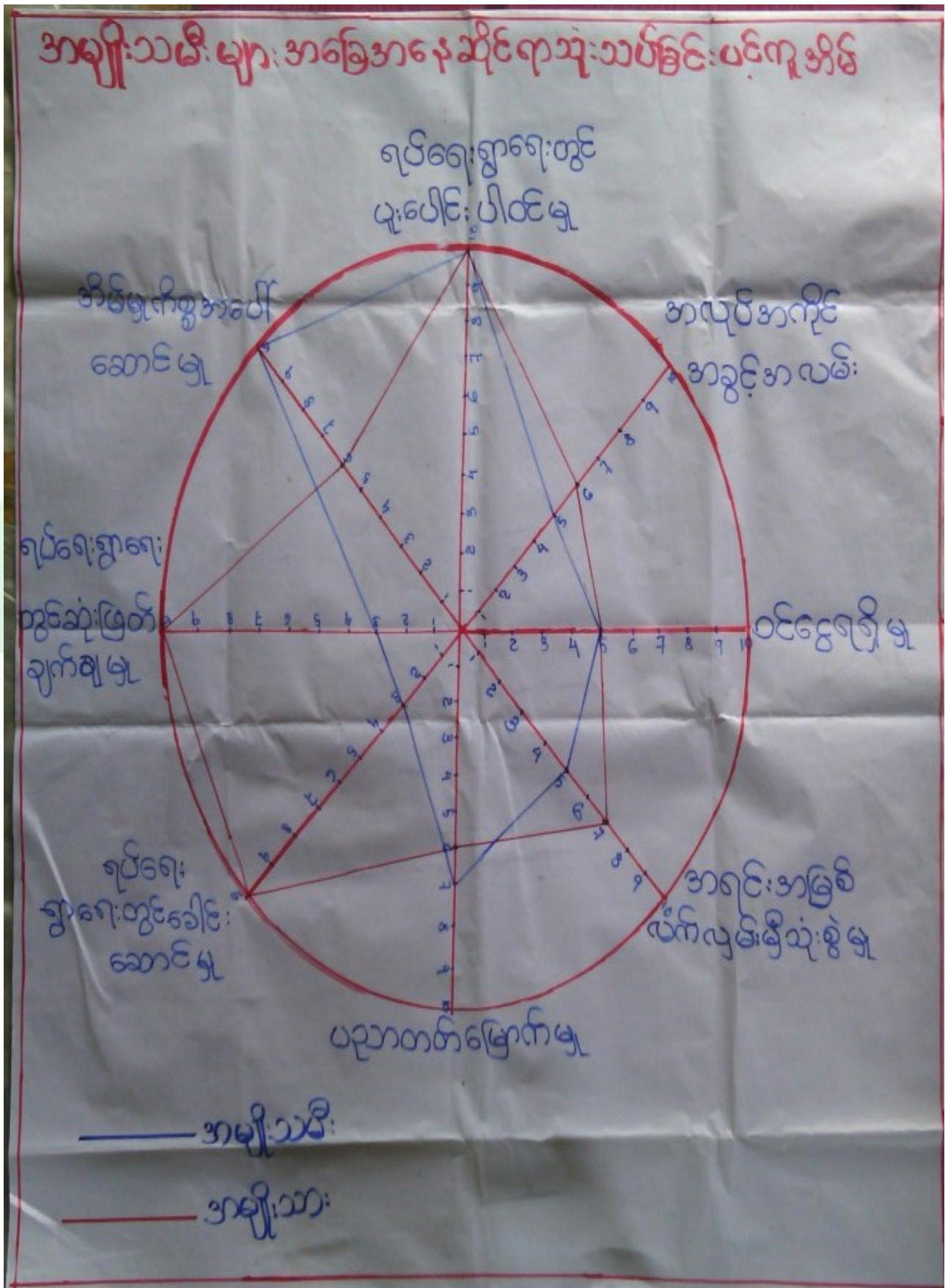



**ဆွေးနွေးချက်များ**

ကော်တာကျေးရွာတွင် ခေါင်းစဉ် (၈) ခုဖြင့် ဆွေးနွေးကြပါသည်။ ခေါင်းစဉ်များမှာ ပူးပေါင်းပါဝင်ဆောင်ရွက်မှု၊ ဝင်ငွေရရှိမှု၊ အလုပ်အကိုင်အခွင့်အလမ်း၊ ပညာတတ်မြောက်မှု၊ အရင်းအမြစ် လက်လှမ်းနိုင်မှု၊ ခေါင်းဆောင်မှု အခြေအနေ၊ ဆုံးဖြတ်ချက်ချမှု၊ အိမ်မှုကိစ္စဆောင်ရွက်မှုများကို အုပ်စုဖွဲ့ ဆွေးနွေးခဲ့ကြပါသည်။

**သုံးသပ်ချက်များ**

ကော်တာကျေးရွာသည် ရပ်ရေးရွာရေးတွင် ပူးပေါင်းပါဝင်မှု ရပ်ရေးရွာရေးတွင် ပူးပေါင်းပါဝင်မှုတွင် အမျိုးသမီးများနှင့် အမျိုးသားများ တန်းတူရှိပါသည်။ ဝင်ငွေရရှိမှုမှာ အမျိုးသမီးများ၏ ဝင်ငွေရရှိမှုမှာ အမျိုးသားများနှင့် တန်းတူအနေအထား တွေ့ရပါသည်။ အလုပ်အကိုင်အခွင့်အလမ်း အလုပ်အကိုင် အခွင့်အလမ်းရရှိမှုတွင် အမျိုးသားများကပိုမိုနေပြီး စိုက်ပျိုးရာသီပြီးချိန်အမျိုးသားများက မြို့နယ်ပြင်ပသို့ သွားရောက်လုပ်ကိုင်နေကြ၍ ဖြစ်ပါသည်။ ပညာတတ်မြောက်မှုတွင် ကော်တာကျေးရွာ အနေဖြင့် ပညာသင်ကြားခွင့်နှင့်ပညာတတ်မြောက်မှုတွင်အမျိုးသမီးများကပိုမိုနေသည်ကိုတွေ့မြင်ရပါသည်။

လုပ်ငန်းခွင်များတွင် အမျိုးသားများသာ လုပ်ကိုင်ကြသဖြင့် ပညာရေးတွင် အမျိုးသားများ အားနည်းနေပါသည်။ အရင်းအမြစ်အပေါ် လက်လှမ်းမီမှု အရင်းအမြစ်အပေါ် အမှီပြု၍ အသက်မွေး ဝမ်းကြောင်းပြုနိုင်မှုမှာ ကွာဟချက်ရှိပါသည်။ အကြောင်းမှာ တောတောင်များအမှီပြု၍ လုပ်ဆောင်သော လုပ်ငန်းများက အမျိုးသမီးထက် အမျိုးသားများက ပိုမိုကိုင်နိုင်ခြင်းကြောင့် ဖြစ်ပါသည်။ ရပ်ရေးရာရေးတွင် ခေါင်းဆောင်မှုမှာ ရပ်ရေးရွာရေး ကိစ္စများတွင်အရေးပါမှုနှင့် ဆုံးဖြတ်ချက်ချသည့်နေရာများတွင် အမျိုးသမီးများ၏ အဆင့်နေရာသည် များစွာကွာဟမှုရှိနေပြီးတန်းတူမှုမရရှိသေးပါ။

ထို့ကြောင့် အမျိုးသမီးများအားနေရာပေးမှုမှာ အစဉ်အလာအရ အမျိုးသားများက နေရာယူထားပြီး အမျိုးသမီးများကလည်း နေရာယူတတ်ရန်နှင့် စွမ်းဆောင်ရည်ရှိရန် လိုအပ်နေ ပါသေးသည်။ အိမ်မှုကိစ္စဆောင်ရွက်မှုများမှာ အိမ်မှုကိစ္စဆောင်ရွက်မှုတွင် အမျိုးသမီးများက အဆင့်ပိုနေသည်ကို တွေ့ရပါသည်။ အမျိုးသားများ အနေဖြင့် အိမ်မှုကိစ္စကို ဝိုင်းကူဆောင်ရွက်ပေးရန် လိုအပ်နေပါသည်။





### ဆွေးနွေးချက်

ကော်တာကျေးရွာသည် လူထုနှင့် ချိတ်ဆက်ဆောင်ရွက်နေသည့် အဖွဲ့အစည်းများ၏ ပူးပေါင်းဆောင်ရွက်မှု အနေအထားများကို စုပေါင်းဆွေးနွေးခဲ့ကြပါသည်။ ကျေးရွာတွင်း အဖွဲ့အစည်းများ ချိတ်ဆက်ဆောင်ရွက်မှု ပူးပေါင်းအဖြေရာ ဆောင်ရွက်မှုများကို ကျေးရွာလူထုနှင့် ဆွေးနွေးခဲ့ပါသည်။ အသက်မွေးဝမ်းကျောင်းလုပ်ငန်းအတွက် အရင်းအနှီးရရှိရန် မြို့နယ် သမဝါယမအသင်း၊ ချေးငွေပံ့ပိုးသည့် ဌာန၊ အဖွဲ့အစည်းများနှင့်ချိတ်ဆက် ဆောင်ရွက်နိုင်ပြီးစိုက်ပျိုးရေးထုတ်ကုန် တိုးချဲ့ဆောင်ရွက်သင့်ပါသည်။

### သုံးသပ်ချက်

ကျေးရွာအတွင်းရှိအဖွဲ့အစည်းများ - ကျေးရွာလူထုနှင့်အဖွဲ့အစည်းများ ချိတ်ဆက်ဆောင်ရွက်နေသည့် အနေအထားမှာ အုပ်ချုပ်ရေးအဖွဲ့၊ ကျောင်းကော်မတီအဖွဲ့၊ အမျိုးသား၊ အမျိုးသမီးများအဖွဲ့၊ ကျေးရွာစီမံကိန်း အထောက်အကူပြုကော်မတီ၊ ဂေါပက၊ ဓမ္မစကြာအဖွဲ့၊ ရပ်မိရပ်ဖအဖွဲ့များနှင့် ကျေးရွာဖွံ့ဖြိုးတိုးတက်ရေး၊ ကျေးရွာအကျိုးပြုလုပ်ငန်းများချိတ်ဆက်ဆောင်ရွက်ကြပါသည်။

ကျေးရွာပြင်ပအဖွဲ့အစည်းများ- ကျေးရွာပြင်ပရှိ အဖွဲ့အစည်းများနှင့် ချိတ်ဆက်ဆောင်ရွက်နေမှု အနေအထားမှာ မြို့နယ်အထွေထွေအုပ်ချုပ်ရေးဦးစီးဌာန၊ ပညာရေးဌာန၊ ကျန်းမာရေးဌာန၊ ကျေးလက်ဒေသ ဖွံ့ဖြိုးတိုးတက်ရေးဦးစီးဌာန၊ လူထုပဟိုပြုစီမံကိန်း၊ တိ/မွေးကု၊ သစ်တော၊ သမ၊ စိုက်ပျိုးရေး၊ မြေစာရင်းဌာနများနှင့် ချိတ်ဆက်ဆောင်ရွက်မှုရှိပြီး ကျေးရွာသားများအနေဖြင့် သက်ဆိုင်ရာကဏ္ဍအလိုက် လိုအပ်သော အကူအညီတောင်းခံမှုမှာ မရှိသလောက် နည်းပါး ပါသည်။



၆.၈။အခက်အခဲ၊ လုပ်ငန်း၊ မျှော်မှန်းချက်များ၏ ထုတ်ခြင်း

( တောငှာပေးခြင်း၊ အခက်အခဲ၊ လုပ်ငန်း၊ မျှော်မှန်းချက်များ ၏ ထုတ်ခြင်း (အတိုးပေးသော လုပ်ငန်းများ) )

ဦးစားပေးအဆင့်	အခက်အခဲ	လုပ်ငန်း	မျှော်မှန်းချက်များ	အချိုးအစွဲ	အချိုးအစွဲ	ဆောင်ရွက်ခဲ့သည့်/မည်သည့်နှစ်
၀	အခက်အခဲ	အခက်အခဲ	အခက်အခဲ	✓	✓	၂၀၁၅
၂	အခက်အခဲ	အခက်အခဲ	အခက်အခဲ	✓	✓	၂၀၁၈
၃	အခက်အခဲ	အခက်အခဲ	အခက်အခဲ	✓	✓	
၄	အခက်အခဲ	အခက်အခဲ	အခက်အခဲ	✓	✓	
၅	အခက်အခဲ	အခက်အခဲ	အခက်အခဲ	✓	✓	
၆	အခက်အခဲ	အခက်အခဲ	အခက်အခဲ	✓	✓	
၇	အခက်အခဲ	အခက်အခဲ	အခက်အခဲ	✓	✓	
၈	အခက်အခဲ	အခက်အခဲ	အခက်အခဲ			

ပိုင်ဆိုင်ဆွေးနွေးသူ - ကျား (၂၀) ဦး၊ မ (၂၀) ဦး၊ ရက်စွဲ - ၁၈.၁၀.၂၀၁၇ မှတ်တမ်းတင်သူ - ဦးသိန်းထိုက်စိုး (လူထုဆည်းရုံးရေးမှူး)





### ဆွေးနွေးချက်

ကော်တာကျေးရွာ အမျိုးသားအဖွဲ့မှ ကျေးရွာဖွံ့ဖြိုးရေး လုပ်ငန်းများကို အုပ်စုဖွဲ့ဆွေးနွေးကြပါသည်။ ကျေးရွာလူထုအဖွဲ့ကာ ကျားအဖွဲ့ မအဖွဲ့ခွဲကာ ဖော်ထုတ်ခဲ့ပါသည်။ လမ်းခရီးခက်ခဲခြင်းကြောင့် လမ်း၊တံတားဆောက်လုပ်ရန် ရန်ပုံငွေမရှိခြင်း၊ စီးပွားရေးအဆင်မပြေခြင်း၊ အရင်းအမြစ်များရှားပါးခြင်း၊ အလုပ်အကိုင်အခွင့်အလမ်းနည်းပါးခြင်း၊ အလှူရှင်မရှိခြင်း စသည့်အခက်အခဲများကြောင့် လုပ်ငန်းများမလုပ်ဆောင်နိုင်ပါ

### သုံးသပ်ချက်

စီမံကိန်းမှ ကျေးရွာဖွံ့ဖြိုးရေးလုပ်ငန်းများကို လုပ်ဆောင်ပေးပြီး လုပ်ငန်းများ ကျန်ရှိနေပါသေးသည်။ ကျန်လုပ်ငန်းများကို ဌာနဆိုင်ရာများနှင့် ချိတ်ဆက်ဆောင်ရွက်ရန် လိုအပ်နေပါသည်။ အချို့ကို ကျေးရွာလူထုလုပ်အားဖြင့် ဆောင်ရွက်ရပါမည်။



၆.၉။ ဦးစားပေးအစီအစဉ်ဥပမာ (Matrix Ranking)

ကျေးဇူးတင်အောင်ကျေးဇူးတင်အောင်ကျေးဇူးတင်အောင်ကျေးဇူးတင်အောင်ကျေးဇူးတင်အောင်

စဉ်	အကြောင်းအရာ	၀	၂	၃	၄	၅	၆	၇	၈	၉	၁၀	ရမှတ်	အဆင့်	မှတ်ချက်
၁	ဒီဂရီအောင်ရခြင်း	X	၅	၅	၅	၅	၅	၅				၅	၂	
၂	ယဉ်ကျေးမှုအောင်ရခြင်း		X	၁	၁	၁	၁	၂				၄	၃	
၃	ဒီဂရီအောင်ရခြင်း			X	၁	၂	၂	၂				၂	၅	
၄	ဒီဂရီအောင်ရခြင်း				X	၄	၄	၆				၃	၄	
၅	ဒီဂရီအောင်ရခြင်း					X	၄	၃				၆	၁	
၆	ဒီဂရီအောင်ရခြင်း						X	၃				၁	၆	
၇	ဒီဂရီအောင်ရခြင်း							X				၀	၇	
၈									X					
၉										X				
၁၀											X			

ပိုင်ဆိုင်ဆွေးနွေးသူ ကျား (၂၀)၊ မ (၂၀) ဦး ရက်စွဲ။ ၁၈.၁၀.၂၀၁၇ ဦးစီးဌာန



**ဆွေးနွေးချက်**

ကော်တာ ကျေးရွာအနေဖြင့် ကလေးများအတွက် ဗဟုသုတဖွံ့ဖြိုးတိုးတက်လာစေရန် မူကြိုကျောင်းလိုအပ်နေခြင်း၊ ကျောင်းတံတိုင်းများမရှိခြင်း၊ ရွာချင်းဆက်လမ်းများ ခက်ခဲမှုကြောင့် ရွာချင်းဆက်လမ်း၊ တံတားများလိုအပ်ခြင်း၊ ချောင်းရေကာကွယ်ရန် ရေကာနံရံများ လိုအပ်ချက်များ စသည့် အခက်အခဲများကို ဆွေးနွေးခဲ့ကြပါသည်။ လိုအပ်ချက်များအရ ဦးစားပေးဆောင်ရွက်ရန် လုပ်ငန်းများကိုလည်း ဆွေးနွေးခဲ့ပါသည်။

**သုံးသပ်ချက်**

**စီမံကိန်းပထမနှစ်(တာဘိုင်ပြုပြင်ခြင်းလုပ်ငန်း)** ကို ရံပုံငွေ(၆၀၀၀၀၀၀)ကျပ်ဖြင့် ဆောက်လုပ်ပြီးစီးခဲ့ပါသည်။

**စီမံကိန်းဒုတိယနှစ်တွင်**တောင်ကုန်းကျေးရွာအုပ်စုတွင် ရွာပေါင်း ၅ ရွာရှိသဖြင့် ကျေးရွာများ၏လိုအပ်ချက် အရ စီမံကိန်းဒုတိယနှစ်တွင် တောင်ကုန်းကျေးရွာမှ တံတား(၂)စင်းပြုပြင်ခြင်းလုပ်ငန်း၊နားနန်းကျေးရွာမှ တံတားဆောက်လုပ်ခြင်း၊တောင်မော်ကျေးရွာမှကြိုးတံတားဆောက်လုပ်ခြင်းလုပ်ငန်းများကို အကောင်အထည်ဖော်ဆောင်ရွက်သွားပါမည်။

**စီမံကိန်းတတိယနှစ်တွင်**ကျန်သောကျေးရွာ(၃)ရွာဖြစ်သည့်မြောက်မော်ကျေးရွာမှ ကျေးရွာခန်းမတည်ဆောက်ခြင်းလုပ်ငန်း ၊ တောင်မော်ကျေးရွာမှ စာသင်ကျောင်းမျက်နှာကျက်လုပ်ငန်း၊ နားနန်းကျေးရွာတွင် ကျေးရွာခန်းမတည်ဆောက်ခြင်း လုပ်ငန်းများအကောင်အထည်ဆောင်ရွက်သွားပါမည်။

**စီမံကိန်းစတုတ္ထနှစ်တွင်** ကျေးရွာအားလုံးမှ လုပ်ငန်းခွဲများအတွက် ရံပုံငွေကျပ်သိန်း ၂၂၀ကိုတောင်ကုန်းကျေးရွာ၊ ကော်တာကျေးရွာများမှ အညီအမျှခွဲဝေယူ၍ လုပ်ငန်းဆောင်ရွက်သွားကြရန် အများသဘောတူဆုံးဖြတ်ထားခဲ့ကြပါသည်။



၇။ ကော်မတီဝင်များရွေးချယ်ခြင်းနှင့်ကျေးရွာဖွံ့ဖြိုးရေးအစီအစဉ်ဆောင်ရွက်မှုမှတ်တမ်းခါတ်ပုံများ



အမျိုးသမီးအုပ်စု၏ မှတ်တမ်းခါတ်ပုံ



အမျိုးသားအုပ်စု၏ မှတ်တမ်းခါတ်ပုံ



အစည်းအဝေး မှတ်တမ်းဓာတ်ပုံ



လုပ်ငန်းအစည်းအဝေး မှတ်တမ်းဓာတ်ပုံ



စေတနာ့ဝန်ထမ်းများရွေးချယ်ခြင်းမှတ်တမ်းဓာတ်ပုံ



ကော်မတီရွေးချယ်ခြင်းမှတ်တမ်းဓာတ်ပုံ



ဖွံ့ဖြိုးရေးအစီအစဉ်ရေးဆွဲခြင်မှတ်တမ်းခါတ်ပုံ





၈။ ကျေးရွာကော်မတီစာရင်း

( ကော်တာ ) ကျေးရွာစီမံကိန်းအထောက်အကူပြုကော်မတီ  
 ( တောင်ကုန်း ) အုပ်စု  
 ( ၂၀၁၅ ) ခုနှစ် ( ၂၀၀၆ ) စီမံကိန်းစက်ဝန်း

စဉ်	အမည်	ရာထူး
၁	ဦးတင်အုံး	ဥက္ကဋ္ဌ၊ စီမံကိန်းအထောက်အကူပြုကော်မတီ
၂		ဥက္ကဋ္ဌ၊ စီမံကိန်းအထောက်အကူပြုကော်မတီ
၃	ဦးမောင်ဦး	ဝယ်ယူရေးဆပ်ကော်မတီ ခေါင်းဆောင်
၄	ဦးမောင်ချို	ဝယ်ယူရေးဆပ်ကော်မတီ အဖွဲ့ဝင်
၅	ဒေါ်ဝင်းတင်	ဝယ်ယူရေးဆပ်ကော်မတီ အဖွဲ့ဝင်
၆	ဦးအုန်းမောင်	စောင့်ကြည့်ကြီးကြပ်ရေးဆပ်ကော်မတီ ခေါင်းဆောင်
၇	ဦးတင်မောင်ဦး	စောင့်ကြည့်ကြီးကြပ်ရေးဆပ်ကော်မတီ အဖွဲ့ဝင်
၈	ဒေါ်သန်းစို	စောင့်ကြည့်ကြီးကြပ်ရေးဆပ်ကော်မတီ အဖွဲ့ဝင်
၉	ဦးစိုစို	လည်ပတ်ရေးနှင့်ပြုပြင်ထိန်းသိမ်းရေးဆပ်ကော်မတီခေါင်းဆောင်
၁၀	ဦးဒေါ်ဝင်း	လည်ပတ်ရေးနှင့်ပြုပြင်ထိန်းသိမ်းရေးဆပ်ကော်မတီအဖွဲ့ဝင်
၁၁	ဒေါ်ဝင်းဖြူ	လည်ပတ်ရေးနှင့်ပြုပြင်ထိန်းသိမ်းရေးဆပ်ကော်မတီအဖွဲ့ဝင်
၁၂	ဦးအောင်သူ	စေတနာ့ဝန်ထမ်း
၁၃	ဒေါ်အေးဖြူ	စေတနာ့ဝန်ထမ်း
၁၄	ဦးစိုးတင်	ဝေဖန်အကြံပြုတိုင်ကြားဖြေရှင်းရေး
၁၅	ဒေါ်ခင်မြ	ဝေဖန်အကြံပြုတိုင်ကြားဖြေရှင်းရေး
၁၆	ဦးမောင်သန်း	ကျေးရွာငွေစာရင်းကိုင်





( ကော်မ ) ကျေးရွာစီမံကိန်းအထောက်အကူပြုကော်မတီ

( တောင်ကုန်း ) အုပ်စု

( 2016 ) ခုနှစ် ( ဒုတိယ ) စီမံကိန်းစက်ဝန်း

စဉ်	အမည်	ရာထူး
၁	ဦးဇော်ဦး	ဥက္ကဋ္ဌ ၊ စီမံကိန်းအထောက်အကူပြုကော်မတီ
၂	ဒေါ်ဝင်းစင်	ဥက္ကဋ္ဌ ၊ စီမံကိန်းအထောက်အကူပြုကော်မတီ
၃	ဦးမောင်ချို	ဝယ်ယူရေးဆပ်ကော်မတီ ခေါင်းဆောင်
၄	ဦးမောင်ဦး	ဝယ်ယူရေးဆပ်ကော်မတီ အဖွဲ့ဝင်
၅	ဒေါ်သန်းစိန်	ဝယ်ယူရေးဆပ်ကော်မတီ အဖွဲ့ဝင်
၆	ဦးအောင်ဘိန်း	စောင့်ကြည့်ကြီးကြပ်ရေးဆပ်ကော်မတီ ခေါင်းဆောင်
၇	ဒေါ်သန်းမာ	စောင့်ကြည့်ကြီးကြပ်ရေးဆပ်ကော်မတီ အဖွဲ့ဝင်
၈	ဒေါ်မေဦး	စောင့်ကြည့်ကြီးကြပ်ရေးဆပ်ကော်မတီ အဖွဲ့ဝင်
၉	ဦးတင်မောင်ဦး	လည်ပတ်ရေးနှင့်ပြုပြင်ထိန်းသိမ်းရေးဆပ်ကော်မတီခေါင်းဆောင်
၁၀	ဦးနီဝင်း	လည်ပတ်ရေးနှင့်ပြုပြင်ထိန်းသိမ်းရေးဆပ်ကော်မတီအဖွဲ့ဝင်
၁၁	ဒေါ်ဖြူစို	လည်ပတ်ရေးနှင့်ပြုပြင်ထိန်းသိမ်းရေးဆပ်ကော်မတီအဖွဲ့ဝင်
၁၂	ဦးမောင်သူ	စေတနာ့ဝန်ထမ်း
၁၃	ဒေါ်ဇော်စု	စေတနာ့ဝန်ထမ်း
၁၄	ခို:ခို:တင့်	ဝေဖန်အကြံပြုတိုင်ကြားဖြေရှင်းရေး
၁၅	ဒေါ်ခိုင်လှ	ဝေဖန်အကြံပြုတိုင်ကြားဖြေရှင်းရေး
၁၆	ဒေါ်ခိုင်ခိုင်	ကျေးရွာငွေစာရင်းကိုင်



( ကော်စာ ) ကျေးရွာစီမံကိန်းအထောက်အကူပြုကော်မတီ

( တောင်ကုန်း ) အုပ်စု

( ၂၀၁၇ ) ခုနှစ် ( ၀၁၀၂ ) စီမံကိန်းစက်ဝန်း

စဉ်	အမည်	ရာထူး
၁	ဦးမောင်ဖြေ	ဥက္ကဋ္ဌ၊ စီမံကိန်းအထောက်အကူပြုကော်မတီ
၂	ဒေါ်ဝင်းတင်	ဥက္ကဋ္ဌ၊ စီမံကိန်းအထောက်အကူပြုကော်မတီ
၃	ဦးမောင်ချို	ဝယ်ယူရေးဆပ်ကော်မတီ ခေါင်းဆောင်
၄	ဒေါ်သန်းစိန်	ဝယ်ယူရေးဆပ်ကော်မတီ အဖွဲ့ဝင်
၅	ဦးမြင့်လွင်	ဝယ်ယူရေးဆပ်ကော်မတီ အဖွဲ့ဝင်
၆	ဦးမောင်လှ	စောင့်ကြည့်ကြီးကြပ်ရေးဆပ်ကော်မတီ ခေါင်းဆောင်
၇	ဒေါ်ဆန်းစိန်	စောင့်ကြည့်ကြီးကြပ်ရေးဆပ်ကော်မတီ အဖွဲ့ဝင်
၈	ဒေါ်မေစိန်	စောင့်ကြည့်ကြီးကြပ်ရေးဆပ်ကော်မတီ အဖွဲ့ဝင်
၉	ဦးအောင်ကျော်ထွေး	လည်ပတ်ရေးနှင့်ပြုပြင်ထိန်းသိမ်းရေးဆပ်ကော်မတီခေါင်းဆောင်
၁၀	ဦးတင်မောင်စိန်	လည်ပတ်ရေးနှင့်ပြုပြင်ထိန်းသိမ်းရေးဆပ်ကော်မတီအဖွဲ့ဝင်
၁၁	ဒေါ်ဗြူးစိန်	လည်ပတ်ရေးနှင့်ပြုပြင်ထိန်းသိမ်းရေးဆပ်ကော်မတီအဖွဲ့ဝင်
၁၂	ဦးအောင်သန်း	စေတနာ့ဝန်ထမ်း
၁၃	ဒေါ်ခင်စိန်	စေတနာ့ဝန်ထမ်း
၁၄	ဦးအောင်တင်	ဝေဖန်အကြံပြုတိုင်ကြားဖြေရှင်းရေး
၁၅	ဒေါ်ခင်စိန်အောင်	ဝေဖန်အကြံပြုတိုင်ကြားဖြေရှင်းရေး
၁၆	ဒေါ်ကြည်ဖြေ	ကျေးရွာငွေစာရင်းကိုင်



( ၈၈၈၈ ) ကျေးရွာစီမံကိန်းအထောက်အကူပြုကော်မတီ

( တောင်ကုန်း ) အုပ်စု

( ၂၀၂၆ ) ခုနှစ် ( ၂၀၂၅ ) စီမံကိန်းစက်ဝန်း

စဉ်	အမည်	ရာထူး
၁	ဦးဖောင်ဖြေ	ဥက္ကဋ္ဌ ၊ စီမံကိန်းအထောက်အကူပြုကော်မတီ
၂	ဒေါ်သန်းစို	ဥက္ကဋ္ဌ ၊ စီမံကိန်းအထောက်အကူပြုကော်မတီ
၃	ဦးထင်ထင်	ဝယ်ယူရေးဆပ်ကော်မတီ ခေါင်းဆောင်
၄	ဦးတင်တင်	ဝယ်ယူရေးဆပ်ကော်မတီ အဖွဲ့ဝင်
၅	ဦးဝင်းတင်	ဝယ်ယူရေးဆပ်ကော်မတီ အဖွဲ့ဝင်
၆	ဦးဖောင်စို	စောင့်ကြည့်ကြီးကြပ်ရေးဆပ်ကော်မတီ ခေါင်းဆောင်
၇	ဒေါ်ခင်စို	စောင့်ကြည့်ကြီးကြပ်ရေးဆပ်ကော်မတီ အဖွဲ့ဝင်
၈	ဒေါ်မေစို	စောင့်ကြည့်ကြီးကြပ်ရေးဆပ်ကော်မတီ အဖွဲ့ဝင်
၉	ဦးကျော်ကျော်	လည်ပတ်ရေးနှင့်ပြုပြင်ထိန်းသိမ်းရေးဆပ်ကော်မတီခေါင်းဆောင်
၁၀	ဦးတင်မောင်စို	လည်ပတ်ရေးနှင့်ပြုပြင်ထိန်းသိမ်းရေးဆပ်ကော်မတီအဖွဲ့ဝင်
၁၁	ဒေါ်နှင်းစို	လည်ပတ်ရေးနှင့်ပြုပြင်ထိန်းသိမ်းရေးဆပ်ကော်မတီအဖွဲ့ဝင်
၁၂	ဦးမွှေးကျော်	စေတနာ့ဝန်ထမ်း
၁၃	ဒေါ်လှလှစို	စေတနာ့ဝန်ထမ်း
၁၄	ဦးကျော်သန်း	ဝေဖန်အကြံပြုတိုင်ကြားဖြေရှင်းရေး
၁၅	ဒေါ်ခင်လှ	ဝေဖန်အကြံပြုတိုင်ကြားဖြေရှင်းရေး
၁၆	ဒေါ်အိမ်စို	ကျေးရွာငွေစာရင်းကိုင်



၉။ ပုံစံ ၈-၁။ ကျေးရွာအချက်အလက်

ပုံစံ - ၈-၁ - ကျေးရွာ အချက်အလက် (FORM PC 1)

လမ်းညွှန်။ ပထမဆုံးအကြိမ် ကျေးရွာသို့ ရောက်ရှိချိန်တွင် စည်းရုံးရေးမှူးက ကျေးရွာ ရာအိမ်မှူးကို ကျေးရွာကော်မတီဖွဲ့ စည်းခြင်း အစည်းအဝေးမတိုင်မီ ဤ အချက်အလက်များ ကောက်ယူပေးရန် တောင်းဆိုဖြည့်သွင်းစေပြီး အစည်းအဝေး ကျင်းပစဉ် စိစစ်ရမည်။

ရာအိမ်မှူးအမည် ဦးစင်းအေး	ဖုန်း	စည်းရုံးရေးမှူးအမည် မျိုးဦးဝင်း
ပြည်နယ်/ တိုင်းဒေသကြီး စစ်ကိုင်း	မြို့နယ် ပင်လည်ဘူး	ကျေးရွာအုပ်စု တောင်ကုန်း
		ကျေးရွာ ကော်တာ

(က) လူဦးရေ

တိုင်းရင်းသား	အိမ်ထောင်စုပေါင်း
၁။ ကဦး	၂၆
၂။	
၃။	
၄။ အခြားတိုင်းရင်းသား လူမျိုးစုများ	

ကိုးကွယ်သည့်ဘာသာ	အိမ်ထောင်စုပေါင်း
၁။ ဗုဒ္ဓ	၂၆
၂။	
၃။	
၄။	

လူဦးရေ	ကျား (အရေအတွက်)	မ (အရေအတွက်)
အိမ်ထောင်စဦးစီး	၃၀	၃၀
	၂၂	၄

(ခ) ကျေးရွာရှိ အခြေခံ အဆောက်အအုံ (Facilities)

ပညာရေး	ခြံစိမ့်	ကျန်းမာရေး	ခြံစိမ့်	ဘာသာရေး	ခြံစိမ့်
အထက	<input type="checkbox"/>	ဆေးရုံ	<input type="checkbox"/>	ဘုရား/ဝေတီ	<input type="checkbox"/>
အလက	<input type="checkbox"/>	ကျန်းမာရေးဌာန	<input type="checkbox"/>	ဘုန်းကြီးကျောင်း	<input checked="" type="checkbox"/>
အမက	<input type="checkbox"/>	ကျန်းမာရေးဌာနခွဲ	<input type="checkbox"/>	ဟိန္ဒူဘုရားကျောင်း	<input type="checkbox"/>
မူကြို	<input type="checkbox"/>	ဆေးပေးခန်း	<input type="checkbox"/>	ခရစ်ယာန်ဘုရားကျောင်း	<input type="checkbox"/>
အခြား	<input type="checkbox"/>	အခြား	<input type="checkbox"/>	ဗလီ	<input type="checkbox"/>
မှတ်ချက်		မှတ်ချက်		အခြား ဓမ္မရုံ	<input checked="" type="checkbox"/>
				မှတ်ချက်	

(ဂ) ကျွမ်းကျင်ပညာရှင် (ရွာသား/နေထိုင်)

ပညာရေး	နေထိုင်		ကျန်းမာရေး	နေထိုင်		တည်ဆောက်ရေး		
	နေထိုင်	လည်ပတ်		နေထိုင်	လည်ပတ်		နေထိုင်	လည်ပတ်
မူလတန်းပြ	<input type="checkbox"/>	<input type="checkbox"/>	ဆရာဝန်	<input type="checkbox"/>	<input type="checkbox"/>	လက်သမား	<input checked="" type="checkbox"/>	<input checked="" type="checkbox"/>
အလယ်တန်းပြ	<input type="checkbox"/>	<input type="checkbox"/>	ကျန်းမာရေးဝန်ထမ်း	<input type="checkbox"/>	<input type="checkbox"/>	ပန်းရန်	<input type="checkbox"/>	<input type="checkbox"/>
အထက်တန်းပြ	<input type="checkbox"/>	<input type="checkbox"/>	သူနာပြုဆရာမ	<input type="checkbox"/>	<input type="checkbox"/>	လျှပ်စစ်လုပ်သား	<input type="checkbox"/>	<input type="checkbox"/>
မူကြို	<input type="checkbox"/>	<input type="checkbox"/>	သားဖွား	<input type="checkbox"/>	<input checked="" type="checkbox"/>	ပိုက်ဆက်	<input type="checkbox"/>	<input type="checkbox"/>
အခြား	<input type="checkbox"/>	<input type="checkbox"/>	ကျေးလက်ကျန်းမာရေးမှူး	<input type="checkbox"/>	<input type="checkbox"/>	မက္ကင်းနစ်	<input type="checkbox"/>	<input type="checkbox"/>
မှတ်ချက်			မှတ်ချက်			မှတ်ချက်		



(ဃ) လမ်းပန်းဆက်သွယ်ရေး (အမှန်ဖြစ်ပါ)  
 ကျောက်လမ်း ( ) ကတ္တရာ ( ) ကွန်ကရစ် ( ) ဆိုင်ကယ်လမ်း (✓) ကျောက်စရစ် ( )  
 မြေ (✓) လူသွားလမ်း (✓) အခြား \_\_\_\_\_

(င) ကျေးရွာဖွံ့ဖြိုးရေး စီမံကိန်း (Village Development Plan) (အမှန်ဖြစ်ပါ)  
 (၁) လူထုဗဟိုပြုစီမံကိန်း မတိုင်မီက ကျေးရွာစီမံကိန်း ရှိသလား  ရှိ/ မရှိ/ မသိ  
 (၂) ရှိလျှင် မည်သည့်နှစ်က ရေးဆွဲခဲ့သလဲ \_\_\_\_\_ နှစ်/ မသိပါ  
 (၃) မြို့နယ်အတည်ပြုချက် ရရှိထားသလား  ရှိ/ မရှိ/ မသိ

(စ) ခရီးအကွာအဝေး (Distance)  
 (၁) ရွာ (အလယ်) မှ ကျေးရွာအုပ်စု (အလယ်) အကွာအဝေး မိုင်/မာရ်  ၃  /မသိပါ  
 (၂) ဤရွာနှင့် ကျေးရွာအုပ်စုရွာ (အလယ်) သွားချိန်  
 မြောက်သွေ့ရာသီ - ထော်လာဂျီ/ ဆိုင်ကယ်/ မြေလျင် /မြည်း/ လှေ/ အခြား  ၂၃၀  (၀၀:၃၀) နာရီ  
 မိုးရာသီ - ထော်လာဂျီ/ဆိုင်ကယ်/မြေလျင်/မြည်း/လှေ/အခြား \_\_\_\_\_ (၀၀:၅၀) နာရီ

(ဆ) သဘာဝဘေး ဤကျေးရွာတွင် ရေကြီးခြင်းကဲ့သို့သော သဘာဝဘေး ကျရောက်ခဲ့မှု  
 မရှိ  ရှိ (ဖော်ပြရန်) \_\_\_\_\_

ရာအိမ်မှူး အမည်  ဦးဝင်းအေး

လက်မှတ်

ရက်စွဲ  ၂၇-၂-၂၀၁၅

စည်းရုံးရေးမှူး အမည်  ဒေါ်ခိုင်ဝင်း

လက်မှတ်  Ailin

ရက်စွဲ  ၂၇-၂-၂၀၁၅





(ဃ) ကျေးရွာသို့ ရောက်ရှိနိုင်သည့်လမ်းအခြေအနေ / ကျေးရွာတစ်ရွာသည် ၎င်း၏ကျေးရွာအုပ်စုနှင့် ဆက်သွယ်ထားသော လမ်းအခြေအနေ (အောက်ပါတို့ကိုတိုင်းပါ)

ကျောက်ကြမ်းလမ်း: ကတ္တရာလမ်း: ကွန်ကရစ်လမ်း: မော်တော်ဆိုင်ကယ်လမ်း:   
ကျောက်ခင်းလမ်း: မြေသားလမ်း:  လူသွားလမ်း:  အခြား: \_\_\_\_\_

(င) ကျေးရွာဖွံ့ဖြိုးရေး စီမံကိန်း (Village Development Plan) (အမှန်ဖြစ်ပါ)

(၁) လူထုဝဟိုပြုစီမံကိန်း မတိုင်မီက ကျေးရွာစီမံကိန်း ရှိသလား:  ခု/ မရှိ/ မသိ  
(၂) ရှိလျှင် မည်သည့်နှစ်က ရေးဆွဲခဲ့သလဲ: \_\_\_\_\_ နှစ်/ မသိပါ  
(၃) မြို့နယ်အတည်ပြုချက် ရရှိထားသလား:  ခု/ မရှိ/ မသိ

(စ) ခရီးအကွာအဝေး (Distance)

(၁) ရွာ (အလယ်) မှ ကျေးရွာအုပ်စု (အလယ်) အကွာအဝေး: \_\_\_\_\_ မိုင်/မာလုံ ၃ /မသိပါ

(၂) ဤရွာနှင့် ကျေးရွာအုပ်စုရွာ (အလယ်) သွားချိန်  
ခြောက်သွေ့ရာသီ - ထော်လာရီ/ ဆိုင်ကယ်/ မြေလျင် / မြည်း/ လှေ/ အခြား: \_\_\_\_\_ (၁၀:၁၀) နာရီ  
မိုးရာသီ - ထော်လာရီ/ ဆိုင်ကယ်/ မြေလျင်/ မြည်း/ လှေ/ အခြား: ၈၈ (၀၀:၃၀) နာရီ

(ဆ) သဘာဝဘေး ဤကျေးရွာတွင် ရေကြီးခြင်းကဲ့သို့သော သဘာဝဘေး ကျရောက်ခဲ့မှု  
 မရှိ  ရှိ (ဖော်ပြချက်) ၁၂၂၆၆ ခုနှစ် ရေကြီးခြင်းဖြစ် ပြီးပါ

(ဇ) ကျေးရွာတွင် ခွဲစည်းထားသော အဖွဲ့အစည်းများ  
လူထုဝဟိုပြုစီမံကိန်းမတိုင်မီ ဤကျေးရွာတွင် ကျေးရွာဖွံ့ဖြိုးရေးအတွက် အစိုးရ(သို့) ရွာသားများကိုယ်တိုင်(သို့) စီမံကိန်းတစ်ခုခုမှ  
ခွဲစည်းထားသည့် အဖွဲ့အစည်းများရှိပါသလား။  
ကျေးရွာ၏ ဆောင်ရွက်မှု.....  
မိ. သက်.....  
(က) မိ. သက်.....

ရာထိမ်းမှူး အမည် ဦးဝင်းစော  
လက်မှတ်

ရက်စွဲ ၂၀. ၁. ၂၀၂၆

စည်းရုံးရေးမှူး အမည် ဒေါ်နီနီဝင်း  
လက်မှတ်

ရက်စွဲ ၂၀. ၁. ၂၀၂၆



ပုံစံ - ၈ - ၁ ကျေးရွာအခြေခံအချက်အလက်များ (Form PC 1)

လမ်းညွှန်ချက်၊ ကျေးရွာတစ်ရွာသို့ ပထမဆုံးမိတ်ဆက်ခရီး သွားရောက်သောအခါ လူထုစည်းရုံးရေးမှူးသည် ကျေးရွာ ခေါင်းဆောင်များအား ကျေးရွာအချက်အလက်များကို မေတ္တာရပ်ခံ၍ တောင်းခံရသည်။ ဤအချက်အလက်များကို စီမံကိန်း မိတ်ဆက်အစည်းဝေးမတိုင်မီတောင်းခံရမည်။ စီမံကိန်းမိတ်ဆက်အစည်းဝေးတွင် လူထုစည်းရုံးရေးမှူးသည် ဤအချက်အလက် များအား စစ်ဆေးပြီး မှန်ကန်အောင်ပြုလုပ်ရမည်။ ပြီးနောက်တွင် လူထုစည်းရုံးရေးမှူးမှ သတင်းအချက်အလက်ထံသို့ Tablets မှ တဆင့် ဖြည့်သွင်းရမည်။

ကျေးရွာခေါင်းဆောင် အမည် <u>ဒေါ်ဇော်မောင်</u>	ကျေးရွာခေါင်းဆောင်၏ ဖုန်းနံပါတ်	လူထုစည်းရုံးရေးမှူး၏ အမည် <u>ဦးဘိန်းခင်</u>
ပြည်နယ်/51တိုင်းဒေသကြီး <u>စစ်ကိုင်း</u>	မြို့နယ် <u>ပင်လည်ဘူ</u>	ကျေးရွာအုပ်စု <u>ကော့ကုန်း</u>
	ကျေးရွာ <u>ကော့ကုန်း</u>	

က။ လူဦးရေ

လူမျိုးစု	အိမ်ထောင်စုအရေအတွက်	ကိုးကွယ်သည့်ဘာသာ	အိမ်ထောင်စုအရေအတွက်
လူမျိုးစု (၁) <u>ကချင်</u>	<u>၂၆</u>	ဘာသာ (၁) <u>ဗုဒ္ဓ</u>	<u>၂၆</u>
လူမျိုးစု (၂) -----		ဘာသာ (၂) -----	
လူမျိုးစု (၃) -----		ဘာသာ (၃) -----	
လူမျိုးစုရော အခြား -----		ဘာသာရော -----	
	အရေအတွက်	ကျား	မ
မသန်စွမ်းသူများ	<u>၃</u>	<u>၁</u>	<u>၂</u>
သက်ကြီးရွယ်အိုများ (၆၅ နှစ် နှင့် အထက်)	<u>၁၂</u>	<u>၆</u>	<u>၆</u>
စစ်ဘေးရှောင်			

လူဦးရေ	အမျိုးသား (အရေအတွက်)	အမျိုးသမီး (အရေအတွက်)
လူဦးရေ <u>၁၆၃</u>	<u>၈၁</u>	<u>၈၂</u>
လူမျိုးစု (၁) <u>ကချင်</u>	<u>၈၁</u>	<u>၈၁</u>
လူမျိုးစု (၂) <u>ကချင်</u>		<u>၁</u>
လူမျိုးစု (၃) -----		
အခြား -----		
အိမ်ထောင်စုဦးစီး		

(ခ) အခြေခံအဆောက်အအုံ အသုံးအဆောင်များ

စာသင်ကျောင်း	အမှတ် ခြိပ်ပါ	ကျန်းမာရေး	အမှတ် ခြိပ်ပါ	ဘာသာရေး အဆောက် အအုံများ	အမှတ် ခြိပ်ပါ
အထက်တန်းကျောင်း	<input type="checkbox"/>	ဆေးရုံ	<input type="checkbox"/>	စေတီ	<input checked="" type="checkbox"/>
အလယ်တန်းကျောင်း	<input type="checkbox"/>	ကျန်းမာရေးဌာန	<input type="checkbox"/>	ဘုန်းကြီးကျောင်း	<input checked="" type="checkbox"/>
မူလတန်းကျောင်း	<input checked="" type="checkbox"/>	ကျန်းမာရေးဌာနခွဲ	<input type="checkbox"/>	ဟိန္ဒူဘုရားကျောင်း	<input type="checkbox"/>
မူကြိုကျောင်း	<input type="checkbox"/>	ဆေးပေးခန်း	<input type="checkbox"/>	ခရစ်ယာန်ကျောင်း	<input type="checkbox"/>
အခြား	<input type="checkbox"/>	အခြား	<input type="checkbox"/>	ဗလီ	<input type="checkbox"/>
				အခြား	<input type="checkbox"/>
မှတ်ချက် <u>မူလတန်းကျောင်းခွဲ</u>		မှတ်ချက်		မှတ်ချက်	





(၁) ကျွမ်းကျင်သူများမှတ်တမ်း (ကျေးရွာတွင်နေထိုင်သော သို့မဟုတ် တခြားရွာမှလာရောက်သော ကျွမ်းကျင်သူများ)

(၁) စာသင်ကျောင်း			(၂) ကျန်းမာရေး			(၃) လက်မှုပညာရှင်		
	ရွာတွင်နေထိုင်သူ	အခြားရွာမှလာသူ		ရွာတွင်နေထိုင်သူ	အခြားရွာမှလာသူ		ရွာတွင်နေထိုင်သူ	အခြားရွာမှလာသူ
မူလတန်းပြဆရာ/မ	<input type="checkbox"/>	<input checked="" type="checkbox"/>	ဆရာဝန်	<input type="checkbox"/>	<input type="checkbox"/>	လက်သမား	<input checked="" type="checkbox"/>	<input type="checkbox"/>
အထက်တန်းပြဆရာ/မ	<input type="checkbox"/>	<input type="checkbox"/>	လက်ထောက်ကျန်းမာရေးမှူး	<input type="checkbox"/>	<input type="checkbox"/>	ပန်းရံ	<input checked="" type="checkbox"/>	<input type="checkbox"/>
အလယ်တန်းပြဆရာ/မ	<input type="checkbox"/>	<input type="checkbox"/>	အမျိုးသမီးကျန်းမာရေးဆရာမ	<input type="checkbox"/>	<input type="checkbox"/>	လျှပ်စစ်ကျွမ်းကျင်၊ ဖိသမား	<input checked="" type="checkbox"/>	<input type="checkbox"/>
မူကြိုဆရာ/မ	<input type="checkbox"/>	<input type="checkbox"/>	သားဖွားဆရာမ	<input type="checkbox"/>	<input type="checkbox"/>	ရေပိုက်သွယ်သူ	<input checked="" type="checkbox"/>	<input type="checkbox"/>
အခြား	<input type="checkbox"/>	<input type="checkbox"/>	ပြည်သူ့ကျန်းမာရေးလုပ်သား	<input type="checkbox"/>	<input type="checkbox"/>	စက်ပြင်ဆရာ	<input type="checkbox"/>	<input type="checkbox"/>
မှတ်ချက်				မှတ်ချက်	အချို့သားဖွား (၁) မှ			မှတ်ချက်

(ဃ) ကျေးရွာသို့ ရောက်ရှိနိုင်သည့် လမ်းအခြေအနေ / ကျေးရွာတစ်ရွာသည် ၎င်း၏ ကျေးရွာအုပ်စုနှင့် ဆက်သွယ်ထားသော လမ်းအခြေအနေ (အောက်ပါတို့ကိုပိုင်းပါ)

ကျောက်ကြမ်းလမ်း: \_\_\_\_\_ ကတ္တရာလမ်း: \_\_\_\_\_ ကွန်ကရစ်လမ်း: \_\_\_\_\_ မော်တော်ဆိုင်ကယ်လမ်း: \_\_\_\_\_  
 ကျောက်ခင်းလမ်း: မြေသားလမ်း လူသွားလမ်း: \_\_\_\_\_ အခြား: \_\_\_\_\_

(င) ကျေးရွာဖွံ့ဖြိုးမှုစီမံချက်

(၁) လူထုပဟိုပြုစီမံကိန်းမစတင်မီ ဤကျေးရွာတွင်ကျေးရွာဖွံ့ဖြိုးမှု စီမံချက်ရှိခဲ့ပါသလား? ပိုင်းပါ ✓  
ရှိပါသည်/မရှိပါ/မသိပါ

(၂) ရှိခဲ့ပါလျှင် ဤစီမံချက်ကို မည်သည့် ခုနှစ်တွင်ပြင်ဆင်ခဲ့ပါသနည်း? နှစ်-----/မသိပါ

(၃) ဤစီမံချက်ကို ခြုံ့နယ်မှအတည်ပြုခဲ့ပါသလား? ပြုခဲ့ပါသည်/မပြုခဲ့ပါ/မသိပါ

(စ) ခရီးအကွာအဝေး

(၁) ဤကျေးရွာ၏ပဟိုမှ ၎င်းကျေးရွာအုပ်စု၏ပဟိုအထိ ခရီးမိုင်မည်မျှကွာလေးသနည်း? မိုင်-----/မသိပါ

(၂) ဤကျေးရွာမှ ၎င်းကျေးရွာအုပ်စုပဟိုအထိ သွားလာရာတွင်ကြာမြင့်သည့်အချိန်။

ခြောက်သွေ့ရာသီတွင်ကြာချိန်----- ၀:၁၅ မိနစ် ----- ထော်လာရီ/မော်တော်ဆိုင်ကယ်/ခြေလျင်/လား/မော်တော်ဘုတ်/  
 အခြား: -----

မိုးရာသီတွင်ကြာချိန်----- ၀:၄၅ မိနစ် ----- ထော်လာရီ/မော်တော်ဆိုင်ကယ်/ခြေလျင်/လား/မော်တော်ဘုတ်/  
 အခြား: -----

(ဆ) ပတ်ဝန်းကျင်ဆိုင်ရာ သဘာဝဘေးအန္တရာယ်

ဤကျေးရွာတွင် ရေကြီးခြင်းကဲ့သို့ သဘာဝဘေးအန္တရာယ်ကျရောက်ဖူးခြင်း ရှိပါသလား။  
 မရှိပါ  ရှိပါသည် ရှိလျှင်ဖော်ပြပါ ----- ၂၀၁၇ ခုနှစ် ခြင်း -----

(ဇ) ကျေးရွာတွင် ခွဲစဉ်းထားသော အဖွဲ့အစည်းများ

လူထုပဟိုပြုစီမံကိန်းမတိုင်မီ ဤကျေးရွာတွင် ကျေးရွာဖွံ့ဖြိုးရေးအတွက် အစိုးရ (သို့) ရွာသားများကိုယ်တိုင် (သို့) စီမံကိန်းတစ်ခုခုမှ ခွဲစဉ်းထားသည့် အဖွဲ့အစည်းများရှိပါသလား။

(၁) -----  
 (၂) -----



(ရ) အထွေထွေအုပ်ချုပ်ရေး ဦးစီးဌာန (GAD) မှ မှတ်တမ်းတင်ထားခြင်း  
 ဤကျေးရွာသည် အထွေထွေအုပ်ချုပ်ရေး ဦးစီးဌာန (GAD) မှ မှတ်တမ်းတင်ထားမှု ရှိပါသလား။  
 မရှိပါ  ရှိပါသည်

ကျေးရွာခေါင်းဆောင်

အမည် ဦးဇော်မောင်

လက်မှတ် [Signature] နေ့စွဲ 3.2.2017

လူထုစည်းရုံးရေးမှူး

အမည် ဦးသိန်းကျော်



ပုံစံ - ၈ - ၁ ကျေးရွာအခြေခံအချက်အလက်များ (Form PC 1)

လမ်းညွှန်ချက်၊ ကျေးရွာတစ်ရွာသို့ ပထမဆုံးမိတ်ဆက်ခရီး သွားရောက်သောအခါ လူထုစည်းရုံးရေးမှူးသည် ကျေးရွာခေါင်းဆောင်များအား ကျေးရွာအချက်အလက်များကို မေတ္တာရပ်ခံ၍ တောင်းခံရမည်။ ဤအချက်အလက်များကို စီမံကိန်းမိတ်ဆက်အစည်းပေးမတိုင်မီတောင်းခံရမည်။ စီမံကိန်းမိတ်ဆက်အစည်းပေးတွင် လူထုစည်းရုံးရေးမှူးသည် ဤအချက်အလက်များအား စစ်ဆေးပြီး မှန်ကန်အောင်ပြုလုပ်ရမည်။ ပြီးနောက်တွင် လူထုစည်းရုံးရေးမှူးမှ သတင်းအချက်အလက်ထံသို့ Tablets မှ တဆင့် ဖြည့်သွင်းရမည်။

ကျေးရွာခေါင်းဆောင် အမည် <b>ဒေါ်အောင်မာဇ</b>	ကျေးရွာခေါင်းဆောင်၏ ဖုန်းနံပါတ်	လူထုစည်းရုံးရေးမှူး၏ အမည် <b>ဒေါ်အိမ်စု</b>
ပြည်နယ်/တိုင်းဒေသကြီး <b>စစ်ကိုင်း</b>	မြို့နယ် <b>မင်္ဂလာဒုံ</b>	ကျေးရွာအုပ်စု <b>ကျေးရွာ</b>
		ကျေးရွာ <b>ကျေးရွာ</b>

လူမျိုးစု	အိမ်ထောင်စုအရေအတွက်	ကိုးကွယ်သည့်ဘာသာ	အိမ်ထောင်စုအရေအတွက်
လူမျိုးစု (၁) <b>ကရင်</b>	<b>၂၆</b>	ဘာသာ (၁) <b>ဗုဒ္ဓ</b>	<b>၂၆</b>
လူမျိုးစု (၂) -----		ဘာသာ (၂) -----	
လူမျိုးစု (၃) -----		ဘာသာ (၃) -----	
လူမျိုးစုစုစု -----		ဘာသာစုစု -----	
အခြား			
မသန်စွမ်းသူများ	အရေအတွက်	<b>ကျား</b>	<b>၆</b>
သက်ကြီးရွယ်အိုများ	<b>၃</b>	<b>၁</b>	<b>၂</b>
(၆၅ နှစ် နှင့် အထက်)	<b>၁၂</b>	<b>၆</b>	<b>၆</b>
စားသောက်ရေး			

လူဦးရေ	အမျိုးသား (အရေအတွက်)	အမျိုးသမီး (အရေအတွက်)
လူဦးရေ <b>၁၆၅</b>	<b>၈၂</b>	<b>၈၃</b>
လူမျိုးစု (၁) -----		
လူမျိုးစု (၂) -----		
လူမျိုးစု (၃) -----		
အခြား		
အိမ်ထောင်စုဦးစီး		

(ခ) အခြေခံအဆောက်အအုံ အလုံးအရောက်များ

စာသင်လေ့ရှိသူ	အမှတ်ခြစ်ပါ	ကျန်းမာရေး	အမှတ်ခြစ်ပါ	သာယာရေး အဆောက်အအုံများ	အမှတ်ခြစ်ပါ
အသက်တန်းကျောင်း	<input type="checkbox"/>	ဆေးရုံ	<input type="checkbox"/>	စေတီ	<input checked="" type="checkbox"/>
အလယ်တန်းကျောင်း	<input type="checkbox"/>	ကျန်းမာရေးဌာန	<input type="checkbox"/>	ဘုန်းကြီးကျောင်း	<input checked="" type="checkbox"/>
မူလတန်းကျောင်း (၅)	<input checked="" type="checkbox"/>	ကျန်းမာရေးဌာနခွဲ	<input type="checkbox"/>	ဟိန္ဒူဘုရားကျောင်း	<input type="checkbox"/>
မူကြိုကျောင်း	<input type="checkbox"/>	ဆေးပေးခန်း	<input type="checkbox"/>	ခရစ်ယာန်ကျောင်း	<input type="checkbox"/>
အခြား	<input type="checkbox"/>	အခြား	<input type="checkbox"/>	ဗလီ	<input type="checkbox"/>
				အခြား	<input type="checkbox"/>
မှတ်ချက်		မှတ်ချက်		မှတ်ချက်	





၅) အထွေထွေအုပ်ချုပ်ရေး ဦးစီးဌာန (GAD) မှ မှတ်တမ်းတင်ထားခြင်း  
 ဤကျေးရွာသည် အထွေထွေအုပ်ချုပ်ရေး ဦးစီးဌာန (GAD) မှ မှတ်တမ်းတင်ထားမှု ရှိပါသလား။  
 မရှိပါ       ရှိပါသည်

ကျေးရွာခေါင်းဆောင်

အမည်

*ဦးကျော်စော*

လက်မှတ်

*ဦးကျော်စော*

18.10.2017

လူထုစည်းရုံးရေးမှူး

အမည်

*ဦးသိန်းစိန်*



၁၀။ ပုံစံ ၀-၃။ စီမံကိန်းစက်ဝန်းအချိန်ဇယား

ပုံစံ - ၀-၃ - စီမံကိန်းအချိန်ဇယား (FORM PC 3)

လမ်းညွှန် သတ်မှတ်ရာ စည်းရုံးရေးများ (C/F/T) များက ကျေးရွာအုပ်စုအတွက် စီမံကိန်းထပ်ဆင့်ပြီးစီးပြီး ဖြည့်ဆည်းရန်၊ စည်းရုံးရေးများအပေါ် ခေါ်ဆိုပေးရန်

ပြည်နယ်/တိုင်းဒေသကြီး၊ အစိုးရအဖွဲ့၊ မြို့နယ် ဖယ်လည်ချက်	၂၀၁၅ ခုနှစ်		၂၀၁၆ ခုနှစ်		၂၀၁၇ ခုနှစ်		အစည်းအဝေး တက်ရောက်သူ	တိုင်းရင်းသား
	စရက်	ပြီး ရက်	ကျား	မ	ကျား	မ		
(၁) ပထမအစည်းအဝေး၊ ကော်မတီခွဲ စည်းရုံးခြင်း	၂၇.၂.၂၀၁၅	၂၆.၂.၂၀၁၅	၅၅	၂၂	၅၅	၂၂	၂၆	၈၅
(၂) ဒုတိယအစည်းအဝေး၊ ကျေးရွာစီမံကိန်း ရေးဆွဲခြင်း	၂၇.၂.၂၀၁၅	၂၆.၂.၂၀၁၅	၅၅	၂၂	၅၅	၂၂	၂၆	၈၅
(၃) ကျေးရွာအုပ်စု စီမံကိန်း ဆုံးဖြတ်ချက်	၂၈.၂.၂၀၁၅	၂၈.၂.၂၀၁၅	၅၅	၂၂	၅၅	၂၂	၂၇	၈၅
(၄) မြို့နယ်စီမံကိန်းရေးဆွဲရေးနှင့် အကောင်အထည်ဖော်ရေး ကော်မတီ အတည်ပြုချက်	၂၉.၂.၂၀၁၅	၂၉.၂.၂၀၁၅	၅၅	၂၂	၅၅	၂၂	၂၆	၈၅
(၅) ကျေးရွာ အစီရင်ခံစာ ပြုစုခြင်း								
(၆-၁) စီမံကိန်း လုပ်ငန်းခွဲ ပြင်ဆင်မှု အစည်းအဝေး (ပုဂံ)								
(၆-၂) စီမံကိန်း လုပ်ငန်းခွဲ ပြင်ဆင်မှု အစည်းအဝေး (ဒဂုံ)								
(၆-၃) စီမံကိန်း လုပ်ငန်းခွဲ ပြင်ဆင်မှု အစည်းအဝေး (တက္ကသိုလ်)								
(၆-၄) စီမံကိန်း လုပ်ငန်းခွဲ ပြင်ဆင်မှု အစည်းအဝေး (စင်္ကြံ)								
(၆-၅) စီမံကိန်း လုပ်ငန်းခွဲ ပြင်ဆင်မှု အစည်းအဝေး (ပုသိမ်)								
(၇) လုပ်ငန်း အကောင်အထည်ဖော်ခြင်း								
(၈-၁) ကျေးရွာလုပ်ငန်း တိုးတက်မှု တင်ပြခြင်းအစည်းအဝေး (ပုဂံ)								
(၈-၂) ကျေးရွာလုပ်ငန်း တိုးတက်မှု တင်ပြခြင်းအစည်းအဝေး (ဒဂုံ)								
(၈-၃) ကျေးရွာလုပ်ငန်း တိုးတက်မှု တင်ပြခြင်းအစည်းအဝေး (တက္ကသိုလ်)								
(၈-၄) ကျေးရွာလုပ်ငန်း တိုးတက်မှု တင်ပြခြင်းအစည်းအဝေး (စင်္ကြံ)								
(၈-၅) ကျေးရွာလုပ်ငန်း တိုးတက်မှု တင်ပြခြင်းအစည်းအဝေး(ပုသိမ်)								
(၉) ဘဏ္ဍာရေး စစ်ဆေးခြင်း								
(၁၀) လူထုစစ်ဆေးမှု	၂၈.၁၁.၂၀၁၅	၂၈.၁၁.၂၀၁၅	၅၈	၂၂	၅၈	၂၂	၂၆	၈၅





ကန်ဆောင်ရွက်မှုအသစ်များ

တောင်သူပိုင်နု၊ ပြီးဆုံးသည့်နေ့၊	နေ့ပွဲ		ဗာ		
	အချိန်အားအရအတွက်	အချိန်အားအရအတွက်	အချိန်အားအရအတွက်	အချိန်အားအရအတွက်	လုပ်ချိန် တက်ရောက်သူ ရေအတွက် လုပ်ချိန်အပေါ်
၆. ဥပမာအားဖြင့် ကုန်ထုတ်မှု လျာထားအင်္ဂါအတွက် ရေးဆွဲခြင်း					
၆.၄။ မြင်/ထိန်းအင်္ဂါအတွက် ရေးဆွဲခြင်း					
၇. စီမံကိန်းလုပ်ငန်းခွဲ တိုးတက်မှု စတင်ကြည့် လစဉ်အစဉ်အစား	မလို	မလို	မလို	မလို	မလို
၇.၁။ အစည်းအဝေး ပေးအကြံပြုခြင်း					
၇.၂။ အစည်းအဝေး အတိယအကြိမ်					
၇.၃။ အစည်းအဝေး တတိယအကြိမ်					
၈. စီမံကိန်းလုပ်ငန်းခွဲ အပြီးသတ်စစ်ဆေးခြင်း အစည်းအဝေး					
၉. လူထုဝန်ဆောင်အစည်းအဝေး					





ပုံစံ - ၈ - ၂ - စီမံကိန်းစက်ဝန်းအချိန်ဇယား (PC 2)

လမ်းညွှန်ချက်၊ သက်ဆိုင်ရာလူထုစည်းရုံးရေးမှူး/လက်ထောက်နည်းပညာမှူးများမှ စီမံကိန်းစက်ဝန်းအဆင့်တစ်ခုစီပြီးစီးတိုင်း ကျေးရွာနှင့် ကျေးရွာအုပ်စုအတွက် ဤပုံစံကို ပြည့်သွင်းရမည်။

စည်းရုံးရေးမှူး/ဝန်ထမ်း အမည် ဒွိသိန်းဝင်း

နေ့စွဲ 2.2.2017 စက်ဝန်းအားအမှတ်ဖြစ်ပါ  စက်ဝန်း(၁)  စက်ဝန်း(၂)  စက်ဝန်း(၃)

ပြည်နယ်/တိုင်း စစ်ကိုင်း မြို့နယ် ၂၆၂ နယ် ကျေးရွာအုပ်စု စောဇော် ကျေးရွာ စောဇော်

စီမံကိန်းဆောင်ရွက်မှုအဆင့်များ	စတင်သည့် နေ့	ပြီးဆုံးသည့်နေ့	အစည်းအဝေးတွင်တက်ရောက်သူအရေအတွက်			
			အမျိုးသား အရေအတွက်	အမျိုးသမီး အရေအတွက်	အိမ်ထောင်စု အရေအတွက်	လူမျိုးစုတစ်ရောက်သူ အရေအတွက်နှင့် လူမျိုးအမည်
၁။ ကျေးရွာစီမံကိန်း မိတ်ဆက်အစည်းအဝေး	2.2.2017	2.2.2017	၁၂	၄၂	၂၆	၅၄   မဒူး
၂။ ကျေးရွာဖွံ့ဖြိုးရေး စီမံချက်ရေးဆွဲခြင်း အစည်းအဝေး	3.2.2017	3.2.2017	၁၉	၃၅	၂၆	၅၆   မဒူး
၃။ ကျေးရွာအုပ်စု လုပ်ငန်းဆုံးဖြတ်ချက်ချသည့် အစည်းအဝေး	6.2.2017	6.2.2017	၁၁	၁၀		
၄။ မြို့နယ်အဆင့် စီမံကိန်းရေးဆွဲရေး နှင့် အကောင်အထည်ဖော်ရေးကော်မတီ၏ စီမံကိန်း သုံးသပ်မှု အစည်းအဝေး			မလို	မလို	မလို	မလို
၅။ မြို့နယ် စီမံကိန်းရေးဆွဲရေး နှင့် အကောင်အထည်ဖော်ရေး ကော်မတီ၏ဆုံးဖြတ်မှုကို ရွာသို့ အသိပေး အကြောင်းကြားသည့် အစည်းအဝေး						
၆။ စီမံကိန်းလုပ်ငန်းခွဲစီမံချက်ရေးဆွဲခြင်း အစည်းအဝေး						
၆.၁။ စီမံကိန်းလုပ်ငန်း အကောင်အထည်ဖော် ရေးဆွဲခြင်း						



၆.၂။ ဝယ်ယူရေးအစီအစဉ် ရေးဆွဲခြင်း														
၆.၃။ ဘဏ္ဍာရေးကုန်ကျမှု လျာထားအစီအစဉ် ရေးဆွဲခြင်း														
၆.၄။ ပြင်/ထိန်းအစီအစဉ် ရေးဆွဲခြင်း														
၇။ စီမံကိန်းလုပ်ငန်းခွဲ တိုးတက်မှု စောင့်ကြည့် အစည်းအဝေး														
၇.၁။ အစည်းအဝေး ပထမအကြိမ်														
၇.၂။ အစည်းအဝေး ဒုတိယအကြိမ်														
၇.၃။ အစည်းအဝေး တတိယအကြိမ်														
၈။ စီမံကိန်းလုပ်ငန်းခွဲ အပြီးသတ်စစ်ဆေးခြင်း အစည်းအဝေး														
၉။ လူထုစစ်ဆေးဖွဲ့အစည်းအဝေး														



စ-စ-၂-စီမံကိန်းစက်ဝန်းအချိန်ဇယား (PC 2)

လမ်းညွှန်ရှာဖွေ သက်ဆိုင်ရာလူထုစည်းရုံးရေး/လက်ထောက်နည်းပညာများမှ စီမံကိန်းစက်ဝန်းအဆင့်တစ်ခုစီပြီးစီးပိုင်း ကျေးရွာနှင့် ကျေးရွာအုပ်စုအတွက် ဤပုံစံကို ဖြည့်သွင်းရမည်။

စည်းရုံးရေး/လမ်းညွှန်အဖွဲ့အစည်း ဦးစီးအဖွဲ့အစည်း

နေ့စွဲ 18.10.2017

စက်ဝန်းအားအမှတ်ခြိပ်ပါ  စက်ဝန်း(၀)  စက်ဝန်း(၂)  စက်ဝန်း(၃)  စက်ဝန်း(၄)  စက်ဝန်း(၅)

ပြည်နယ်/တိုင်း ၉ မြို့နယ် ၂၆ မြို့နယ်အုပ်စု ၁၀၀၆ ရွာ/ကျေးရွာအုပ်စု ၁၀၀၆

စီမံကိန်းဆောင်ရွက်မှုအဆင့်များ	နေ့စွဲ		အစည်းအဝေးအတွက်ရောက်သူအရေအတွက်			
	စတင်သည် နေ့	ပြီးဆုံးသည်နေ့	အချိုးသား အရေအတွက်	အချိုးသီး အရေအတွက်	အိမ်ထောင်စု အရေအတွက်	လူမျိုးစုတိုင်းရောက်သူ အရေအတွက် နှင့် လူမျိုးစုအစဉ်
၁။ ကျေးရွာစီမံကိန်း စီမံကိန်းအစည်းအဝေး	18.10.17	18.10.17	20	20	26	၈၇၆ 40
၂။ ကျေးရွာအုပ်စု ဦးစီးရုံး စီမံကိန်းရေးဆွဲခြင်း အစည်းအဝေး	18.10.17	18.10.17	20	20	26	၈၇၆ 40
၃။ ကျေးရွာအုပ်စု လုပ်ငန်းဆုံးဖြတ်ချက်ချသည့် အစည်းအဝေး	22.10.17	22.10.17	11	8	၈	၈၇၆ 19
၄။ မြို့နယ်အဆင့် စီမံကိန်းရေးဆွဲရေး နှင့် အကောင်အထည်ဖော်ရေးကော်မတီ၏ စီမံကိန်း သုံးသပ်မှု အစည်းအဝေး	17.11.17	17.11.17	၈	၈	၈	၈
၅။ မြို့နယ် စီမံကိန်းရေးဆွဲရေး နှင့် အကောင်အထည်ဖော်ရေး ကော်မတီ၏ဆုံးဖြတ်ချက်ကို ရွာသို့ အသိပေး အကြောင်းကြားသည့် အစည်းအဝေး	28.12.17	28.12.17	16	16	26	၈၇၆ 32
၆။ စီမံကိန်းလုပ်ငန်းဆွဲဆောင်ရေးဆွဲခြင်း အစည်းအဝေး	28.12.17	28.12.17	16	16	26	၈၇၆ 32
၆.၁။ စီမံကိန်းလုပ်ငန်း အကောင်အထည်ဖော် ရေးအစီအစဉ် ရေးဆွဲခြင်း	28.12.17	28.12.17	16	16	26	၈၇၆ 32



၆.၂။ ဝယ်ယူရေးအစီအစဉ် ရေးဆွဲခြင်း	28.12.17	28.12.17	16	16	26	1 မဇ	32
၆.၃။ ဘဏ္ဍာရေးဂျာနယ်များ လျာထားအစီအစဉ် ရေးဆွဲခြင်း	28.12.17	28.12.17	16	16	26	မဇ	32
၆.၄။ ပြင်/ထိန်းအစီအစဉ် ရေးဆွဲခြင်း	28.12.17	28.12.17	16	16	26	မဇ	32
၇။ စီမံကိန်းလုပ်ငန်းခွဲ တိုးတက်မှု စောင့်ကြည့် အစည်းအဝေး	22.3.18	22-1.18	8	10	26	မဇ	16
၇.၁။ အစည်းအဝေး၊ ပထမအကြိမ်							
၇.၂။ အစည်းအဝေး၊ ဒုတိယအကြိမ်	3.4.18	3.4.18	12	14	26	မဇ	26
၇.၃။ အစည်းအဝေး၊ တတိယအကြိမ်							
၈။ စီမံကိန်းလုပ်ငန်းခွဲ အပြီးသတ်စစ်ဆေးခြင်း အစည်းအဝေး	7.5.2018	7.5.2018	35	36	26	မဇ	71
၉။ လူထုစစ်ဆေးမှုအစည်းအဝေး	7.5.18	7.5.18	35	36	26	မဇ	71



၁၁။ ပုံစံ ၈-၃။ ကျေးရွာဖွံ့ဖြိုးရေးဦးစားပေးအစီအစဉ်

ပုံစံ - ၈-၄ - ကျေးရွာမျှော်မှန်းချက် (FORM PC 4)

လမ်းညွှန်။ ကျေးရွာမျှော်မှန်းချက် အစည်းအဝေးအပြီးတွင် ကျေးရွာ စီ/ထောက်သည် လူထုစည်းရုံးရေးမှူး၏ အကူအညီဖြင့် ဤပုံစံကို ဖြည့်သွင်းရမည်။ လူထုပဟိုပြုစီမံကိန်း ရန်ပုံငွေသာမဟုတ်၊ အခြားရန်ပုံငွေများ အပါအဝင် အခက်အခဲအားလုံး၊ ဦးစားပေး အစီအစဉ်များ၊ လုပ်ငန်းစဉ်များပါ ရေးသွင်းပါ။

စည်းရုံးရေးမှူးအမည် ဒေါ်နီနီဝင်း

ရက်စွဲ။ ၂၇. ၂. ၂၀၁၅  ပ နှစ်  ဒု နှစ်  တ နှစ်  စ နှစ်

ပြည်နယ်/ တိုင်းဒေသကြီး စစ်ကိုင်းတိုင်း မြို့နယ် ဖင်လှည့်ကျွန်း ကျေးရွာအုပ်စု စောက်ကျန်း ကျေးရွာ ကျော်တာ

(က) အခက်အခဲများ (အဓိက အခက်အခဲများအနက် အနည်းဆုံး ၅ ခု ရေးပါ)

အမျိုးသားများဘက်မှ တင်ပြသော အခက်အခဲများ	အမျိုးသမီးများဘက်မှ တင်ပြသော အခက်အခဲများ
၁ စာသင်ကျောင်း ဖြုဖြင့်	၁ စာသင်ကျောင်း ဖြုဖြင့်
၂ ရွာလမ်း ဖြုဖြင့်	၂ ရွာတွင်း လမ်း
၃ စာကြည့်တိုက်	၃ ကလေး ကစားကွင်း
၄ ကျေးရွာအုပ်စု အဖွဲ့အစည်း (ကစားရုံ)	၄ ဆျာဇီး ကျား တံတား (ရွာဟောင်း သို့ )
၅ စိုက်ပျိုးရေး ဆည်အစား ဖြုဖြင့်	၅ ကျေးရွာ ရေကန်

(ခ) မျှော်မှန်းချက် နောက် ၅ နှစ်ကြာကာလတွင် ကျေးရွာဖွံ့ဖြိုးမှုအတွက် အဓိက ရည်မှန်းချက်များ (၅ ခု)

အမျိုးသားများဘက်မှ တင်ပြသော ရည်မှန်းချက်	အမျိုးသမီးများဘက်မှ တင်ပြသော ရည်မှန်းချက်
၁ စာသင်ကျောင်း ဖြုဖြင့်	၁ စာသင်ကျောင်း ဖြုဖြင့်
၂ ရွာလမ်း ဖြုဖြင့်	၂ ရွာတွင်း လမ်း ဖြုဖြင့်
၃ စာကြည့်တိုက် ဖြုဖြင့်	၃ ကလေး ကစားကွင်း၊ ပစ္စည်း များ ရရှိ ဖြီ
၄ ကျေးရွာ အဖွဲ့အစည်း ဖြုဖြင့်	၄ ဆျာဇီး ကျား တံတား အောက်ပျံဖြီ (ရွာဟောင်း သို့ )
၅ စိုက်ပျိုးရေး ဆည်အစား ဖြုဖြင့်	၅ ကျေးရွာ ရေကန် များ ဖွဲ့စည်း ရရှိ ဖြီ

(ဂ) ကျေးရွာတွင် ၃ နှစ်အတွင်း ဆောင်ရွက်မည့် ဦးစားပေး လုပ်ငန်းများ (လူထုပဟိုပြုစီမံကိန်း ရန်ပုံငွေသာမဟုတ်၊ အခြားရန်ပုံငွေများအတွက်ပါ ရေးသွင်းပြီး လူထုပဟိုပြုစီမံကိန်း ရန်ပုံငွေဖြင့် ဆောင်ရွက်မည့် လုပ်ငန်းကို ခြစ်ပါ)

ကျေးရွာ ဦးစားပေး ဖွံ့ဖြိုးရေး လုပ်ငန်းများ	ကျား/ မ/ ကျား+မ တင်ပြချက်	လူထုပဟိုပြု စီမံကိန်းမှ ဆောင်ရွက်ရန် အမှန်ဖြစ်ပါ	ခန့်မှန်း ကုန်ကျငွေ	ခန့်မှန်း အကျိုးပြုဦးရေ
၁ စာသင်ကျောင်း ဖြုဖြင့်	က + မ	✓	၈၀၀၀၀၀	၁၆၀
၂ ရွာတွင်း လမ်း ဖြုဖြင့်	က + မ	✓	၆၀၀၀၀၀	၁၆၀
၃ ကျေးရွာ အဖွဲ့အစည်း (ကစားရုံ)	က + မ	✓	၇၀၀၀၀၀	၁၆၀
၄ ရွာချစ်အေး တံတား ဆည်အောက်ရန်	-မ	✓	၇၀၀၀၀၀	၁၆၀
၅ စာကြည့်တိုက် ဖြုဖြင့်	က + မ	✓	၃၀၀၀၀၀၀	၁၆၀
၆ စိုက်ပျိုးရေး ဆည် ဖြုဖြင့်	က	✓	၅၅၀၀၀၀၀	၁၆၀

ကျေးရွာစီမံကိန်း အထောက်အကူပြု ကော်မတီ ဥက္ကဋ္ဌ အတည်ပြုချက်

လက်မှတ် သင်းဆွေ ရက်စွဲ ၇. ၇. ၂၀၁၅



ပုံစံ ၀-၃ ကျေးရွာဖွံ့ဖြိုးရေး ဦးစားပေးအစီအစဉ် (Form PC 3)

လမ်းညွှန်ချက်၊ အဆင့် (၃) ကျေးရွာမှော်မှန်းချက်အစည်းအဝေး ပြီးဆုံးသောအခါ ကျေးရွာစီမံကိန်း အထောက်အကူပြုကော်မတီသည် လူထုစည်းရုံးရေးမှူးအကူအညီဖြင့် ဤပုံစံကိုပြည့်စုံအောင် ဖြည့်သွင်းရမည်။ အားလုံးသော အခက်အခဲအတားအဆီးများ၊ ဖွံ့ဖြိုးမှုဦးစားပေးအစီအစဉ်များ၊ လူထုထုတ်ပြန်စီမံကိန်း၏ ရန်ပုံငွေအရင်းအမြစ်နှင့် မသက်ဆိုင်သည့် လုပ်ငန်းများအားလုံးကိုဖော်ပြရမည်။

လူထုစည်းရုံးရေးမှူး/ဝန်ထမ်း အမည် ခင်နီစိုဝင်း

နေ့စွဲ ၂၀၂၁ ခု ဇူလိုင်လ ၁၆ စက်ဝန်းအား အမှတ်ခြစ်ပါ (V)  စက်ဝန်း(၁) မှစက်ဝန်း (၂)  စက်ဝန်း (၃)  စက်ဝန်း (၄)

ပြည်နယ်/တိုင်း	မြို့နယ်	ကျေးရွာအုပ်စု	ကျေးရွာ
စစ်ကိုင်းတိုင်း	ပင်းလည်ဘူ	ကျေးရွာ	ကျေးရွာ

က. အခက်အခဲအတားအဆီးများအားဆွေးနွေးခြင်း - ယခုလက်ရှိအခြေအနေတွင်ကျေးရွာဖွံ့ဖြိုးတိုးတက်ရေးအတွက် အဓိကအခက်အခဲအတားအဆီးများသည် မည်သည်များဖြစ်ပါသနည်း(အမျိုးသား/သမီး အနည်းဆုံးအခက်အခဲ ၅ ခုစီဖော်ပြပါ)

အမျိုးသား အဖွဲ့မှတင်ပြသောအခက်အခဲအတားအဆီးများ	အမျိုးသမီး အဖွဲ့မှတင်ပြသောအခက်အခဲအတားအဆီးများ
၁ ကာဘိုင်းဇာဖြင့်	၁ ကာဘိုင်းဇာဖြင့်
၂ ကာဘိုင်းဇာဖြင့် ရေအောက်ခြင်း ဖြစ်ခြင်း	၂ ကာဘိုင်းဇာဖြင့် ရေအောက်ခြင်း ဖြစ်ခြင်း
၃ စာကြည့်တိုက် ဖြစ်ခြင်း	၃ ဆေးပေးခန်း
၄ ဆေးပေးခန်း	၄ ရွှေ့ပြောင်းနေထိုင်ရေး (ကော်တာ-ရွှေ့ဟောင်း)
၅ ကော်တာ-ရွှေ့ဟောင်း (ကော်တာ-ရွှေ့ဟောင်း)	၅ ရွှေ့ပြောင်းနေထိုင်ရေး ဖြစ်ခြင်း
၆ ရွှေ့ပြောင်းနေထိုင်ရေး ဖြစ်ခြင်း	၆ ကလေးကစားကွင်း
၇ ကလေးကစားကွင်း	၇ စာကြည့်တိုက် ဖြစ်ခြင်း
	၈ စိန်စက်ရုံ တိုးချဲ့ခြင်း

ခ. မှော်မှန်းခြင်း- ဤကျေးရွာဖွံ့ဖြိုးတိုးတက်ရေးအတွက်နှောင်လာမည့် (၅) နှစ်အားရည်ရွယ်၍ ထောင်ရွက်ရန်အတွက် မည်သည့်အရာများသည်အဓိကမှော်မှန်းချက်ဖြစ်သနည်း။

အမျိုးသားအဖွဲ့မှတင်ပြသောမှော်မှန်းချက်များ	အမျိုးသမီးအဖွဲ့မှတင်ပြသောမှော်မှန်းချက်များ
၁ တစ်ရွာလုံး နိမ့်လမ်း မီး များ ထွန်းလင်းနေ	၁ ကာဘိုင်းဇာဖြင့် တစ်ရွာလုံး မီးလင်းနေ
၂ ကာဘိုင်းဇာဖြင့် ကျောက်စိမ့် ဖြစ်	၂ ကာဘိုင်းဇာဖြင့် ရေအောက်ခြင်း စ ဆုံးကျောက်စိမ့် ဖြစ်
၃ စာကြည့်တိုက်ဆောက်လုပ်ဖို့	၃ ဆေးပေးခန်း အသစ်ဆောက်လုပ် ဖွင့်လှစ်နေ
၄ ဆေးပေးခန်း အသစ် ရှိ ဖို့	၄ ကော်တာ-ရွှေ့ဟောင်းတားဆောက်လုပ်ဖို့
၅ ကော်တာ-ရွှေ့ဟောင်းတားဆောက်လုပ်ဖို့	၅ ရွှေ့ပြောင်းနေထိုင်ရေး ကျောက်ချောလမ်း ခင်း ဖြစ်
၆ ရွှေ့ပြောင်းနေထိုင်ရေး ကျောက်ချောလမ်း ခင်း ဖြစ်	၆ ကလေးကစားကွင်း ရှိ ဖို့
၇ ကလေးကစားကွင်း ရှိ ဖို့	၇ စာကြည့်တိုက် ဖြစ် ဖို့ ကလေးများစာဖတ်နေ
	၈ စိန်စက်ရုံ တိုးချဲ့လောက်ရွာအဖွဲ့ဝင်တန်း ဖြစ်



ဂ. ဤကျေးရွာ၏ လာမည့် ( ၃ ) နှစ်အတွက် ဦးစားပေး ဖွံ့ဖြိုးတိုးတက်မှု လုပ်ငန်း အစီအစဉ်များအားဖော်ပြပါ။  
 (လူထုဝဟိုပြုစီမံကိန်း ရန်ငွေအတွက် အဆိုပြုသော အစီအစဉ်များကိုဦးစားပေး အဆင့်အလိုက်ဖော်ပြပြီး ကျန် လူထုဝဟိုပြု စီမံကိန်း ရန်ငွေအရင်းအမြစ်နှင့် မတ်သက်သည့်အစီအစဉ်များလည်းဖော်ပြရန်ဖြစ်သည် )

ကျေးရွာအတွက်ဦးစားပေးဖွံ့ဖြိုးတိုးတက်မှု လုပ်ငန်းစဉ်များ	အဆိုပြုသူ (အမျိုးသားများ/ အမျိုးသမီးများ/ အမျိုးသား+အမျိုးသမီး)	လူထုဝဟိုပြုစီမံကိန်းအတွက် အဆိုပြုသည် (ဦးစားပေးအဆင့် အလိုက်ဖော်ပြပါ)	ခန့်မှန်း ကုန်ကျ စရိတ်	အကျိုးခံစား ခွင့်ရှိသူခန့်မှန်းခြေ အရေအတွက်
၁ တာဘိုင်းဖြူဖြူခြင်း	ကျား + မ	၂ တာဘိုင်းဖြူဖြူခြင်း	၃၀၀၀၀၀၀	၁၆၁
၂ ကာဘိုင်းရေမြောင်း	ကျား + မ	၄ စာကြည့်တိုက် ဖွဲ့စည်း	၅၅၀၀၀၀၀	၁၆၁
၃ စိမ့်စမ်းကျွယ်	မ	၆ ဆေးပေးခန်း	၈,၀၀၀,၀၀၀	၁၆၁
၄ စာကြည့်တိုက်ဖွဲ့စည်း	ကျား + မ	၃ စိမ့်စမ်းကျွယ်	၃၀,၀၀၀,၀၀၀	၁၆၁
၅ ဆေးပေးခန်း (ကျား/မ)	ကျား + မ	၅ ဆေးပေးခန်း	၅,၀၀၀,၀၀၀	၁၆၁
၆ ဆေးပေးခန်း	ကျား + မ	၁ တာဘိုင်းဖြူဖြူခြင်း	၃၅,၀၀၀,၀၀၀	၁၆၁

ဥက္ကဋ္ဌ ၊ ကျေးရွာစီမံကိန်းအထောက်အကူပြုကော်မတီမှအတည်ပြုသည်။

အမည် ဦးစောစော ၊ လက်မှတ် *(Signature)* ဇူလိုင် ၂၀၂၀



ပုံစံ - ၈ - ၃ ကျေးရွာဖွံ့ဖြိုးရေး ဦးစားပေးအစီအစဉ် (Form PC 3)

လမ်းညွှန်ချက်၊ အဆင့်(၃) ကျေးရွာမှိုင်းချက်အစည်းအဝေး ပြီးဆုံးသောအခါ ကျေးရွာစီမံကိန်း အထောက်အကူပြု ကော်မတီသည် လူထုစည်းရုံးရေးမှူးအကူအညီဖြင့် ဤပုံစံကိုပြည့်စုံအောင် ဖြည့်သွင်းရမည်။

လူထုစည်းရုံးရေးမှူး/ဝန်ထမ်း အမည် ဒီးဒါးအိန်စွန်း  
 နေ့စွဲ 3.2.2017 စက်ဝန်းအား အမှတ်ခြစ်ပါ (✓)  စက်ဝန်း(၁)   
 စက်ဝန်း(၂)  စက်ဝန်း(၃)  စက်ဝန်း(၄)

ပြည်နယ်/တိုင်း ခန္တလေး ပင်မစည်ရွာမြို့နယ် ကျေးရွာအုပ်စု အောင်ကျော် ကျေးရွာ ကော်တ

က။ အခက်အခဲအတားအဆီးများအားဆွေးနွေးခြင်း - ယခုလက်ရှိအခြေအနေတွင် ဤကျေးရွာဖွံ့ဖြိုးတိုးတက်ရေးအတွက် အဓိက အခက်အခဲအတားအဆီးများသည် မည်သည်များဖြစ်ပါသနည်း။ (အမျိုးသား/သမီး အနည်းဆုံးအခက်အခဲ ၅ ခုစီဖော်ပြပါ)

အမျိုးသား အဖွဲ့မှ တင်ပြသောအခက်အခဲအတားအဆီးများ	အမျိုးသမီး အဖွဲ့မှ တင်ပြသောအခက်အခဲအတားအဆီးများ
၁ ဂွေဗျားစားစားစားကုတ်စား	၁ ဂွေဗျားစားစားစားကုတ်စား
၂ စာပိုင်းမြောင်းမြောင်းခြင်း	၂ ဒီဗီ.ခမ်း ရေအွယ်
၃ မြောင်းကူးစားစားစား	၃ ဂွေဗျားလမ်းမြောင်းခြင်း
၄ ဂွေဗျားလမ်းမြောင်းခြင်း	၄ စာပိုင်းမြောင်းမြောင်းခြင်း
၅ ဒီဗီ.ခမ်း ရေအွယ်စားစား	၅ စာပိုင်းမြောင်းမြောင်းခြင်း

ခ။ မှိုင်းမှိုင်းခြင်း - နောင်လာမည့် ( ၅ )နှစ် အတွင်း ကျေးရွာဖွံ့ဖြိုးရေး မှိုင်းမှိုင်းလျာထားချက်များအား တင်ပြပါ။

အမျိုးသားအဖွဲ့မှ တင်ပြသောမှိုင်းမှိုင်းချက်များ	အမျိုးသမီးအဖွဲ့မှ တင်ပြသောမှိုင်းမှိုင်းချက်များ
၁ ဂွေဗျားစားစားစားကုတ်စား	၁ ဂွေဗျားစားစားစားကုတ်စား
၂ ကျေးရွာအား မြေအောက်ရေအား နှိပ်စားခြင်း	၂ ကျေးရွာအား မြေအောက်ရေအား နှိပ်စားခြင်း
၃ စာပိုင်းမြောင်းမြောင်းခြင်း	၃ ဒီဗီ.ခမ်း ရေအွယ်စားစား
၄ ကောင်းလာမည်	၄ ဂွေဗျားလမ်းမြောင်းခြင်း
၅ ဂွေဗျားလမ်း ကောင်းပါက	၅ စာပိုင်းမြောင်းမြောင်းခြင်း
ကွယ်မကျွေး သွားလာရလွယ်ကူမည်	မည်
ဒီဗီ.ခမ်း ရေအွယ်စားစား	စာပိုင်းမြောင်းမြောင်းခြင်း
ကျေးရွာအား ရေအွယ်စားစား	ကောင်းလာမည်





ဂ။ လူထုပီပဲက်နန်း၏ လာမည့် ( ၃ ) နှစ်အတွက် အကျုံးဝင်သော ဦးစားပေး ဖွံ့ဖြိုးတိုးတက်မှု လုပ်ငန်း အစီအစဉ်များအားဖော်ပြပါ။

အဆင့်	ကျေးရွာအတွက် ဦးစားပေး ဖွံ့ဖြိုးတိုးတက်မှု လုပ်ငန်းစဉ်များ	အဆိုပြုသူ (အမျိုးသားများ/ အမျိုးသမီးများ/အမျိုးသား+ အမျိုးသမီး)	ခန့်မှန်းကုန်ကျ စရိတ်	အကျိုးခံစားခွင့်ရှိသူ ခန့်မှန်းခြေ အရေအတွက်
၁	ဖွံ့ဖြိုးရေးအဖွဲ့ဖွဲ့စည်းခြင်း	က + မ	၁၃၀၀၀၀၀၀	၁၆၃
၂	ရိပ်.ခမ်း.ရေအညွှန်	က + မ		
၃	တပ်မတော်အဖွဲ့အစည်း	က + မ		
၄	ရွာတွင်းလမ်းပြင်ဆင်ခြင်း	က + မ		
၅	ကျေးရွာအဖွဲ့ဖွဲ့စည်းခြင်း	ကျား		
၆	အခြားစီမံကိန်း	မ		

ဃ။ လူထုပီပဲက်နန်း၏ လာမည့် ( ၃ ) နှစ်အတွက်အကျုံးမဝင်သော ဦးစားပေး ဖွံ့ဖြိုးတိုးတက်မှု လုပ်ငန်း အစီအစဉ်များအားဖော်ပြပါ။

အဆင့်	ကျေးရွာအတွက် ဦးစားပေး ဖွံ့ဖြိုးတိုးတက်မှု လုပ်ငန်းစဉ်များ	အဆိုပြုသူ (အမျိုးသားများ/ အမျိုးသမီးများ/အမျိုးသား+ အမျိုးသမီး)	အခန်းကဏ္ဍ
၁	ခရီးသွားအဖွဲ့ဖွဲ့စည်းခြင်း	မ	သက်မွေး ဝမ်းကြောင်းနှင့် ချစ်မြတ်နိုးရေး ဖွဲ့စည်းခြင်း
၂	ရွာတွင်း ရေ/ဆွေးမြေရေး	က + မ	
၃	ကျေးရွာအဖွဲ့အစည်း	က	
၄	လက်ဝါးစားပေးခြင်း	က	
၅	ကျေးရွာအဖွဲ့ဖွဲ့စည်းခြင်း	မ	

ဥက္ကဋ္ဌ ၊ ကျေးရွာပီပဲက်နန်းအထောက်အကူပြုကော်မတီမှ အတည်ပြုသည်။

အမည် ဦးမောင်မြင့် လက်မှတ် [Signature] နေ့စွဲ 3.2.2017

ဒေါ်ဝင်းစာင်

[Signature]



ပုံစံ - ၈ - ၃ ကျေးရွာခွဲ၊ မြို့ရေး ဦးစားပေးအစီအစဉ် (Form PC 3)

လမ်းညွှန်ချက်၊ အဆင့်(၃) ကျေးရွာမှော်မှန်းချက်အစည်းအဝေး ပြီးဆုံးသောအခါ ကျေးရွာစီမံကိန်း အထောက်အကူပြု ကော်မတီသည် လူထုစည်းရုံးရေးမှူးအကူအညီဖြင့် ဤပုံစံကိုပြည့်စုံအောင် ဖြည့်သွင်းရမည်။

လူထုစည်းရုံးရေးမှူး/ဝန်ထမ်း အမည် - ဦးသိန်းထွန်း

နေ့စွဲ 18.10.2017 စက်ဝန်းအား အမှတ်ခြစ်ပါ (✓) □ စက်ဝန်း(၁) □ စက်ဝန်း(၂) □ စက်ဝန်း(၃) □ စက်ဝန်း(၄)

ပြည်နယ်/တိုင်း	မြို့နယ်	ကျေးရွာအုပ်စု	ကျေးရွာ
<u>ခပ်ကုန်းတိုင်း</u>	<u>ပင်လည်ဘူး</u>	<u>တောင်ကုန်း</u>	<u>ကော်သာ</u>

က။ အခက်အခဲအတားအဆီးများအားဆွေးနွေးခြင်း - ယခုလက်ရှိအခြေအနေတွင် ဤကျေးရွာခွဲ၊ မြို့တိုးတက်ရေးအတွက် အဓိက အခက်အခဲအတားအဆီးများသည် မည်သည်များဖြစ်ပါသနည်း။ (အမျိုးသား/သမီး အနည်းဆုံးအခက်အခဲ ၅ ခုစီဖော်ပြပါ)

အမျိုးသား အဖွဲ့မှ တင်ပြသောအခက်အခဲအတားအဆီးများ		အမျိုးသမီး အဖွဲ့မှ တင်ပြသောအခက်အခဲအတားအဆီးများ	
၁	- ရှေးကားလျှပ်စစ်ဖြူဖြူရန် စွန့်စား	၁	- ရွာတွင်းလမ်းကောင်းမွန်အောင်လုပ်ဆောင်ရန်
၂	- ရေပေးစနစ် မရှိ	၂	- ခက်ခဲမှုရှိ
၃	- ချောင်းတံတားများ မရှိဘဲ ချွားလှာ	၃	- ကောက်စွေးမှု နှစ်ပညာတတ်မြောက်မှုမရှိ
၄	- ရန်အန္တရာယ် မရှိ	၄	- ချောင်းတံတားများ ဖြူဖြူရန်စွန့်စား
၅	- ခြေခံမာကျောမှု မရှိဘဲ ရေအောက်	၅	- ရေခဲအောက် မရှိ
၆	- မရှိ	၆	- တာပိုင်မြောင်း မှီခိုကောင်းမွန်မှု မရှိ
၇	- မြက်ပျိုးမွေးမြူရေးကန်ပညာမရှိ	၇	- ကျေးသမီးများဝင်ရောက်မှု နည်းပညာ
၈	- ကဆုန်လုပ်ငန်း တစ်ဆောင်ကုန်ကျစနစ်	၈	- မသားသောကြောင့် ဝင်ရောက်မှု မရှိခြင်း
၉	- ကျွမ်းကျင်ရေးမှူးများ မရှိခြင်း	၉	- မြက်ပျိုးမွေးမြူရေး နည်းပညာများ
၁၀	- အင်အားစွမ်းရည် မရှိခြင်း	၁၀	- ရေပေးစနစ် မရှိခြင်း
၁၁	- ကောက်စွေးမှု နည်းပညာတတ်	၁၁	- ကဆုန်လုပ်ငန်း စနစ်ပညာ လေ့လာရန် အခက်
၁၂	- မြောက်ပိုင်း မရှိ	၁၂	- မြင်း
၁၃		၁၃	
၁၄		၁၄	

ခ။ မှော်မှန်းခြင်း - နောင်လာမည့် ( ၅ ) နှစ် အတွင်း ကျေးရွာခွဲ၊ မြို့ရေး မှော်မှန်းလျာထားချက်များအား တင်ပြပါ။

အမျိုးသားအဖွဲ့မှ တင်ပြသောမှော်မှန်းချက်များ		အမျိုးသမီးအဖွဲ့မှ တင်ပြသောမှော်မှန်းချက်များ	
၁	- ရှေးကားလျှပ်စစ်ဖြူဖြူရန် ပါကစီ-၇	၁	- ရွာတွင်းလမ်းကောင်းမွန်ရေးပါက ချွားလှာရာ
၂	- ရေပေးစနစ် ရရှိလာခြင်း	၂	- တွင်း ရွယ်ကုန်ခြင်း
၃	- ချောင်းတံတားများ ချိုးယူပါက	၃	- ကောက်စွေးမှု နည်းပညာ လေ့လာရေးပါက



၄	ကွဲကွဲပင်ကင်းစွာ သွားလာခြင်း	၄	ဝေခွဲကောင်းလာခြင်း
၅	ခါးခါးကွေးကွေးပင်ပန်း ဖြစ်လာပါကတော့	၅	တပည့်တွေကောင်းကောင်းပွင့်တဖြူ ဖြိုးကွဲ
၆	လှေ ရေလှေထောက်မှ ဖြစ်လာခြင်း	၆	မှန်လှေထောက်လာခြင်း
၇	အိမ်ပျိုးမွေးဖြူရေး နည်းပညာများ	၇	အက်ချာပုစွန်ပေးပါက နေပိတ်ရောင်းချော့!
၈	ရေဖျော်ပါက ဝေခွဲကောင်းလာခြင်း	၈	စာဖွဲ့ ဝေခွဲ ရှာခြင်း
၉	တက်စာပေး၊ ပုစွန် နည်းပညာများ	၉	နေခွဲခွေ မဟုတ်တာ များကို ဖော်ပြလာခြင်း
၁၀	တတ်မြောက်လာဖို့ ဝေခွဲ ရှာခြင်း	၁၀	ရှင်အာဇာနည် ဝိသုဒ္ဓိဖြင့် နေရာတိုဝန်းကမ်း
၁၁	အက်ဖြူနည်းပညာများ တတ်မြောက်	၁၁	ခြင်း
၁၂	ပါက ဝေခွဲ ရှာခြင်း	၁၂	
၁၃		၁၃	
၁၄		၁၄	

၈။ လူထုစီမံကိန်း၏ လာမည့် ( ၃ ) နှစ်အတွက် အကျုံးဝင်သော ဦးစားပေး ဖွံ့ဖြိုးတိုးတက်မှု လုပ်ငန်း အစီအစဉ်များအားဖော်ပြပါ။

အဆင့်	ကျေးရွာအတွက် ဦးစားပေး ဖွံ့ဖြိုးတိုးတက်မှု လုပ်ငန်းစဉ်များ	အဆိုပြုသူ (အမျိုးသားများ/ အမျိုးသမီးများ/အမျိုးသား+ အမျိုးသမီး)	ခန့်မှန်းကုန်ကျ စရိတ်	အကျိုးခံစားခွင့်ရှိသူ ခန့်မှန်းခြေ အရေအတွက်
၁	၆၇၃၇ ဗျူဟာစီမံကိန်းပြင်ဆင်ရေး	m + b		165
၂	- ရွာတွင်းလမ်း ၆၊ ၆၉၆၉	m + b		.
၃	- ရွာတွင်းဆက်ကြိုးစီမံကိန်း	m + b		.
၄	- ဝါးစိမ်းကျွန်းကျွန်း ၃၊ ၆၉	m + b		.
၅	- တပည့်ကောင်း ၆၊ ၆၉၆၉	m + b		.
၆	မြေကူးစက်စက်လျှော့ရေး	m + b		၇
၇	စာပေအဖွဲ့အစည်းများ	m + b		.
၈				
၉				
၁၀				



ဃ၊ လူထုစီမံကိန်း၏ လာမည့် ( ၃ ) နှစ်အတွက်အကျိုးမဝင်သော ဦးစားပေး ဖွံ့ဖြိုးတိုးတက်မှု လုပ်ငန်း အစီအစဉ်များအားဖော်ပြပါ။

အဆင့်	ကျေးရွာအတွက် ဦးစားပေး ဖွံ့ဖြိုးတိုးတက်မှု လုပ်ငန်းစဉ်များ	အဆိုပြုသူ (အမျိုးသားများ/ အမျိုးသမီးများ/အမျိုးသား+ အမျိုးသမီး)	အခန်းကဏ္ဍ
၁	ခက်ဈာန်ဆေးပေးခြင်း	မ	
၂	နှိုက်ဖျားဆေးခြင်း	မ+မ	
၃	ခက်ဖြူဆေးခြင်း	မ	
၄	လက်ဖျားဆေးခြင်း	မ	
၅	ခက်ဈာန်ဆေးခြင်း	မ	
၆			
၇			
၈			
၉			
၁၀			

ဥက္ကဋ္ဌ၊ ကျေးရွာစီမံကိန်းအထောက်အကူပြုကော်မတီမှ အတည်ပြုသည်။

အမည် ဒေါ်သန်းစိ လက်မှတ် သန်းစိ နေ့စွဲ 18.10.2017





၁၃။ အစည်းအဝေးမှတ်တမ်းများ



လူထုဗဟိုပြုစီမံကိန်း

စစ်ကိုင်းဒေသကြီး၊ ပင်လည်ဘူးမြို့နယ်

ကျေးရွာအစည်းအဝေးမှတ်တမ်း

ကျေးရွာ ..... ကော်က

ကျေးရွာအုပ်စု ..... ကောင်ကျင်း

အစည်းအဝေးပြုလုပ်သည့်နေရာ ..... ဇေယျာရွာ

အစည်းအဝေးပြုလုပ်သည့်နေ့ရက် ..... ၂၆. ၁၀. ၂၀၁၇

အစည်းအဝေးပြုလုပ်သည့် အကြောင်းအရာ ..... စတုတ္ထပွင့် နှစ်ပတ်ပတ် ပထမအကြိမ်ကလောင်အစည်းအဝေး

အစည်းအဝေးတက်ရောက်သူဦးရေ။ ။ ကျား( ၂၀ )ဦး၊ မ( ၂၀ )ဦး=( ၄၀ )ဦး  
ရည်ညွှန်းချက်။ ဆွေးနွေးချက်၊ ဆုံးဖြတ်ချက်၊ သဘောတူညီချက်၊ မှတ်တမ်းတင်သူ ပါဝင်ရမည်။

ဆွေးနွေးချက်

ကော်ကကျေးရွာတွင် စီမံကိန်းအစည်းအဝေးအဖြစ် စတင်ကျင်းပခြင်းအား  
 မြန်မာ့စတုတ္ထပွင့် နှစ်ပတ်ပတ် ပထမအကြိမ်ကလောင်အစည်းအဝေး  
 အစည်းအဝေးပြုလုပ်သည့်နေ့ရက် ၂၆. ၁၀. ၂၀၁၇ နေ့ရက်တွင်  
 ကျင်းပပြုလုပ်ရာတွင် လက်ရှိရှိသူ ၂၀ ဦး တက်ရောက် ဆွေးနွေး  
 ဆုံးဖြတ်ခဲ့ပြီး စီမံကိန်းအစည်းအဝေးအဖြစ် စတင်ကျင်းပခြင်း  
 အစည်းအဝေးအကြောင်း၊ အကျဉ်းချုပ်အစည်းအဝေးများ၊  
 ကျား၊ မရေရာများ၊ ဝေဖန်ကွဲပြားခြင်း၊ ဖြေရှင်းခြင်း၊ ကမ္ဘာ  
 များ၊ သဘာဝပတ်ဝန်းကျင်ဆိုင်ရာ ဆိုင်ရာ လိုက်နာမှုများ၊ အစားအသွယ်များ  
 တာဝန်ရှိသူများနှင့် တာဝန်ရှိသူများအား ကျွန်ုပ်တို့ ကျွန်ုပ်တို့  
 ပြင်းထန်စွာ ဆွေးနွေးခဲ့ကြပါသည်။ အစည်းအဝေးများတွင်  
 တက်ရောက်သူများ ပါဝင်ရန် ဆွေးနွေးကြပါသည်။



ဦးရှောက် ဇိမ်ကိ ဝိတွင် ယုပေါင်း ပါဝင်ရာ စာတန်းဝင်တမ်း  
 ကျား ၁ မ - ၁ ဦး ကျေး ချယ်ရာ စာတန်း ၂ ပါသည်။ တက်ကြွ  
 တက်ပက်စေရန် ယုပေါင်းများကို ပါဝင်ရာ စာတန်း ၆ နှင့် ပါသည်။

ဆုံးဖြတ်ချက်

ကျေးဇူးတင်သည် ကျေးဇူးတင်စာတန်းတို့ကို ဇိမ်ကိ ဝိတွင်  
 ကစားတိုင်းတွင် တက်ကြွစွာ ယုပေါင်း ပါဝင်စေရန် စာတန်း  
 တက်ပက်စေရန် ကျေးဇူးတင်စာတန်း ၁ နှင့် ပါဝင်ရာ စာတန်း  
 ကျား ၁ မ - ၁ ဦး ကျေး ချယ်ရာ ပါသည်။

သဘောတူညီချက်များ

- ၁။ ကစားတိုင်းတွင် တက်ကြွစွာ ပါဝင် ကျေးဇူးတင်ရာ
  - ၂။ ကစားတိုင်းတွင် ယုပေါင်းစွာ ကျေးဇူးတင် ပါဝင်ရာ
  - ၃။ ကျေးဇူးတင်စာတန်း ဖြင့် ကျေးဇူးတင် ဖြစ်ကြရာ
- သဘောတူညီကာ ကစားတိုင်း ကျေးဇူးတင် ပါသည်။

ဗြဟ္မစာတန်းတင်သူ -  
 ဒိုင်  
 မော်ဒါန်စိုင်းဝင်း  
 ကော်မတီ







ဆုံး ဖြစ်ချက်

ကျေးဇူးပြု၍ ဖတ်ရှုကြည့်ပါ။ ကျေးဇူးတင်စွာ အားပေးပေးပါ။  
ကျေးဇူးပြု၍ ဖတ်ရှုကြည့်ပါ။ ကျေးဇူးတင်စွာ အားပေးပေးပါ။  
ကျေးဇူးပြု၍ ဖတ်ရှုကြည့်ပါ။ ကျေးဇူးတင်စွာ အားပေးပေးပါ။  
ကျေးဇူးပြု၍ ဖတ်ရှုကြည့်ပါ။ ကျေးဇူးတင်စွာ အားပေးပေးပါ။  
ကျေးဇူးပြု၍ ဖတ်ရှုကြည့်ပါ။ ကျေးဇူးတင်စွာ အားပေးပေးပါ။  
ကျေးဇူးပြု၍ ဖတ်ရှုကြည့်ပါ။ ကျေးဇူးတင်စွာ အားပေးပေးပါ။

သဘောတူညီချက်

- ၁။ ကျေးဇူးပြု၍ ဖတ်ရှုကြည့်ပါ။ ကျေးဇူးတင်စွာ အားပေးပေးပါ။
- ၂။ ဖတ်ရှုကြည့်ပါ။ ကျေးဇူးတင်စွာ အားပေးပေးပါ။
- ၃။ ကျေးဇူးပြု၍ ဖတ်ရှုကြည့်ပါ။ ကျေးဇူးတင်စွာ အားပေးပေးပါ။

ပြုစုရေးဆရာမ

ဒေါ်

ကျေးဇူးတင်စွာ



## ၁၄။ ကဏ္ဍအလိုက် ဦးစားပေးဖွံ့ဖြိုးရေးလုပ်ငန်းများ

နောက်ဆက်တွဲ(၄)ခြားနားသောအပိုင်းများအတွက် ဦးစားပေးဖွံ့ဖြိုးရေးလုပ်ငန်းစဉ် အနှစ်ချုပ် **၆ ဧကဝက်**

မူရင်းသည် VPSC တွင်ထားရှိရပါမည်။ အခြားဌာနများနှင့် ညှိနှိုင်းရန်အတွက် မိတ္ထီအား TPIC သို့ ပို့ရပါမည်။  
MIS data အနေဖြင့် သွင်းရန်မလိုအပ်ပါ။

	အဆင့်	လုပ်ငန်း	မည်သူဦးစားပေးလဲ	ကျေးဇူးတင်တာဝန်ခံသူ (သို့) အုပ်စု	ပြင်ပမှမည်သူ ထောက်ပံ့ မလဲ
အခြေခံအဆောက်အအုံ	၁	ရေကူး ညှပ်ခတ်စက်စိုက်ခြင်း	<input type="checkbox"/> ကျား <input type="checkbox"/> မ		
	၂	ဖွဲ့စည်းပေးပေးခြင်း	<input type="checkbox"/> ကျား <input type="checkbox"/> မ		
	၃	ဖွဲ့စည်းစာတမ်းရေးစာရင်း	<input type="checkbox"/> ကျား <input type="checkbox"/> မ		
	၄	စီမံခန့်ခွဲရေးအဖွဲ့ဖွဲ့စည်းခြင်း	<input type="checkbox"/> ကျား <input type="checkbox"/> မ		
	၅	စာတမ်းရေးစာရင်း	<input type="checkbox"/> ကျား <input type="checkbox"/> မ		
အသက်မွေးဝမ်းကျောင်းမှု/ စိုက်ပျိုးရေး	၁	စက်ချုပ်စက်ဆွဲပေးခြင်း	<input type="checkbox"/> ကျား <input checked="" type="checkbox"/> မ		
	၂	စိုက်ပျိုးရေး စနစ်ပြင်ဆင်ခြင်း	<input checked="" type="checkbox"/> ကျား <input type="checkbox"/> မ		
	၃	စက်ဆွဲပေးခြင်း	<input checked="" type="checkbox"/> ကျား <input type="checkbox"/> မ		
	၄	စက်ဆွဲပေးခြင်း	<input checked="" type="checkbox"/> ကျား <input type="checkbox"/> မ		
	၅	စက်ဆွဲပေးခြင်း	<input type="checkbox"/> ကျား <input checked="" type="checkbox"/> မ		
ကျွန်းမာရေးနှင့် အဟာရ	၁		<input type="checkbox"/> ကျား <input type="checkbox"/> မ		
	၂		<input type="checkbox"/> ကျား <input type="checkbox"/> မ		
	၃		<input type="checkbox"/> ကျား <input type="checkbox"/> မ		
	၄		<input type="checkbox"/> ကျား <input type="checkbox"/> မ		
	၅		<input type="checkbox"/> ကျား <input type="checkbox"/> မ		
ပညာရေး	၁		<input type="checkbox"/> ကျား <input type="checkbox"/> မ		
	၂		<input type="checkbox"/> ကျား <input type="checkbox"/> မ		
	၃		<input type="checkbox"/> ကျား <input type="checkbox"/> မ		
	၄		<input type="checkbox"/> ကျား <input type="checkbox"/> မ		
	၅		<input type="checkbox"/> ကျား <input type="checkbox"/> မ		
အခြား	၁	မြောင်းကူးတံတား	<input type="checkbox"/> ကျား <input type="checkbox"/> မ		
	၂	စာရင်းစစ်ချက်	<input type="checkbox"/> ကျား <input type="checkbox"/> မ		
	၃		<input type="checkbox"/> ကျား <input type="checkbox"/> မ		
	၄		<input type="checkbox"/> ကျား <input type="checkbox"/> မ		
	၅		<input type="checkbox"/> ကျား <input type="checkbox"/> မ		