



ပြည်ထောင်စုမြန်မာနိုင်ငံတော်အစိုးရ
စိုက်ပျိုးရေး၊ မွေးမြူရေးနှင့် ဆည်မြောင်းဝန်ကြီးဌာ
ကျေးလက်ဒေသဖွံ့ဖြိုးတိုးတက်ရေးဦးစီးဌာန

National Community Driven Development Project
လူထုဗဟိုပြုစီမံကိန်း၊ လှိုင်းဘွဲ့မြို့နယ်

ကျေးရွာဖွံ့ဖြိုးရေးအစီအစဉ်



**ကိုမောင်ကျေးရွာအုပ်စု
ကော့စိန်ချောင်းပကျေးရွာ**

လှိုင်းဘွဲ့မြို့နယ်၊ ကရင်ပြည်နယ်
၂၀၁၉ ခုနှစ်

မာတိကာ

<u>စဉ်</u>	<u>အကြောင်းအရာ</u>	<u>စာမျက်နှာ</u>
၁။	လှိုင်းဘွဲ့မြို့နယ်အခြေပြမြေပုံ	၁
၂။	ကျေးရွာမြေပုံ (တည်နေရာ)	၂
၃။	အုပ်စုတွင်ပါဝင်သော ကျေးရွာများစာရင်း	၃
၄။	ကျေးရွာအခြေခံအချက်အလက်များ (ကျေးရွာသမိုင်းကြောင်း)	၄
၅။	လူထုပူးပေါင်းပါဝင်သော လူမှုဆန်းစစ်ခြင်းနှင့် အကဲဖြတ်ခြင်း လုပ်ငန်းစဉ် (PSA/PRA) အကျဉ်းချုပ်ဇယား	၅
၆။	ကျေးရွာဖွံ့ဖြိုးရေးအစီအစဉ်အတွက်အသုံးပြုခဲ့သော PRA tools တစ်ခုချင်းစီအတွက် သုံးသတ်ချက်များ	
	၁။ ကျေးရွာလူမှုရေးနှင့်အရင်းအမြစ်ပြမြေပုံ (Social Map)	၆-၇
	၂။ ရာသီခွင်ပြပြကွဲဒီဇိုင်း (Seasonal Cleander)	၈-၉
	၃။ ဥစ္စာနေကြွယ်ဝမှုပြဇယား (Wealth Ranking)	၁၀-၁၁
	၄။ ကျား၊မ ပင့်ကူအိမ်သုံးသပ်ခြင်း (Cob Web)	၁၂-၁၃
	၅။ အရင်းအမြစ်အသုံးချမှုပုံစံပြဇယား (Asset Mapping)	၁၄-၁၆
	၆။ အဖွဲ့အစည်းချိတ်ဆက်မှုပြဇယား (Veen Diagram).....	၁၇-၁၉
၁၇။	ကော်မတီဝင်များရွေးချယ်ခြင်းနှင့် ကျေးရွာဖွံ့ဖြိုးရေးအစီအစဉ် ဆောင်ရွက်မှုမှတ်တမ်း	၂၀-၂၂
၁၈။	ကျေးရွာအချက်အလက်များ (PC 1)	၂၃-၂၆
၉။	စီမံကိန်းစက်ဝန်းအချိန်ဇယား (PC 2)	၂၇
၁၀။	ကျေးရွာဖွံ့ဖြိုးရေးဦးစားပေးအစီအစဉ် (PC 3)	၂၈-၃၁
၁၁။	အစည်းဝေးမှတ်တမ်းများ	၃၂-၃၅
၁၂။	ကဏ္ဍအလိုက်ဦးစားပေးဖွံ့ဖြိုးရေးလုပ်ငန်းစဉ်များ	၃၆

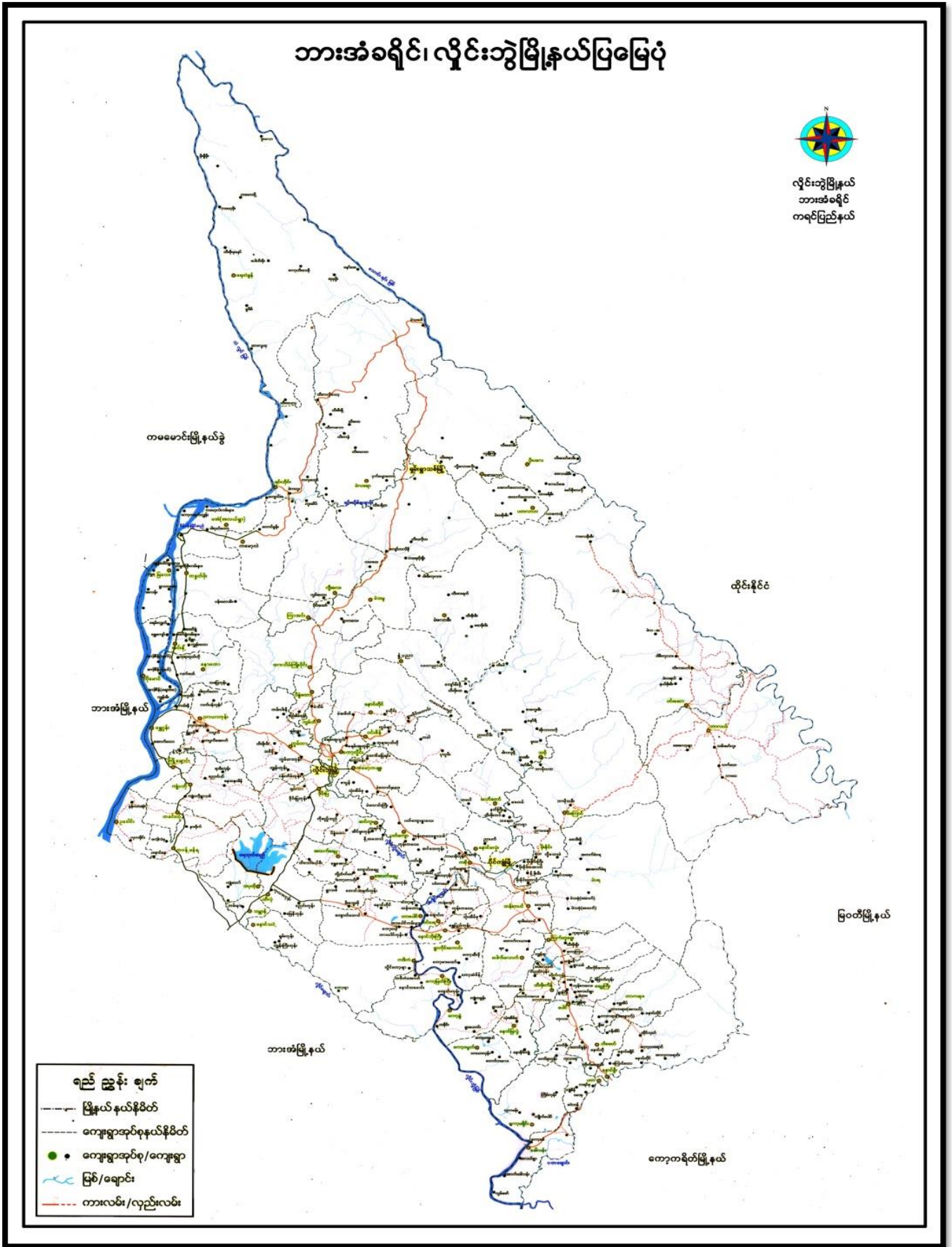

၂။ ကျေးရွာမြေပုံ (တည်နေရာ)

ကျေးရွာမြေပုံ

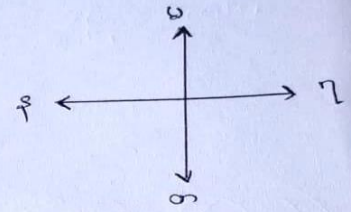

၃။ အုပ်စုတွင်ပါဝင်သော ကျေးရွာများစာရင်း

- ၁။ ကိုမောင်ရှမ်းစု
- ၂။ ကော့စိန်ချောင်းပ
- ၃။ ဖိုးတလိုင်
- ၄။ ကျွန်းမီး(၁)
- ၅။ ကျွန်းမီး(၂)
- ၆။ ကော့စိန်အလယ်
- ၇။ ကော့စိန်အထက်

ကျေးရွာချောင်းဝ သမိုင်းကြောင်း

ချောင်း (၂) ခု ဆုံသောနေရာ ခုကြားတွင် ဤနေသောကြောင့်
 ကျေးရွာချောင်းဝ ဟု ခေါ်တွင် ကြသည်။ အိမ်ခြေ (၈) လုံးဖြင့် ဦးကြိတ်လုံး
 မှ စတင် ဖြီး ဤကို တည်ဆောက်ခဲ့သည်။ ၁၃၅၀ ခုနှစ်တွင် ဤအနီးကြီး
 ကျောင်းကို စတင်တည်ဆောက်ခဲ့ ဖြီး ၁၃၅၇ ခုနှစ်တွင် ပြန်လည် ပြုပြင်ပြု
 တိုက်ကျောင်း တည်ဆောက်ခဲ့သည်။ အရှင် ၈ လယ်ကောင်း လမ်းသာရှိ ဖြီး
 ၁၉၇၆ ခုနှစ် တွင် ဤလမ်းကို မြောင်းလမ်း အဖြစ် ပြုပြင်ခဲ့သည်။
 ၂၀၀၈ ခုနှစ် တွင် ဤလမ်းကို ဤလမ်းကို ပြန်လည် ပြုပြင် မွမ်းမံ
 ခဲ့သည်။ ၁၃၅၅ ခုနှစ်တွင် ဘုရားတော်ကို တည်ဆောက်ခဲ့ကြသည်။ ကိုယ်တူကိုယ်တူ
 ကျောင်းသာရှိ ဖြီး ယခုနှစ် အနည်းငယ် အတွင်းမှသာ အနီး ၇ ကျောင်း ဖြစ်လာခဲ့သည်။
 သံလွင်မြစ်ရေကို အမှီ ပြုပြီး ထောက်ပံ့ကြသည်။ ၂၀၁၆ ခုနှစ် တွင် ရေတွင်း
 နှင့်ရေခင်း ကို ADRA က ပေးလှူ တည်ဆောက် ပေးခဲ့သည်။ လယ်ယာကို
 သာ အခြေပြုပြီး နေထိုင်သောကြောင့် လူဦးရေ များပြား ချဉ်းကားသော
 ဤကြီးအဖြစ် တည်ရှိ ဖြီး ၁၉၉၀ ခုနှစ်တွင် အခြားသော ဤများသို့
 မြောင်းရွှေ့နေထိုင် သောကြောင့် လူဦးရေ နည်းလာပြီး ကျေးရွာ ဖွံ့ဖြိုး
 မှု နှောင့်နှေးလာခဲ့ပါသည်။

၅။ လူထုပူးပေါင်းပါဝင်သော လူမှုဆန်းစစ်ခြင်းနှင့် အကဲဖြတ်ခြင်းလုပ်ငန်းစဉ် အကျဉ်းချုပ်ဇယား

လူထုပူးပေါင်းပါဝင်ခြင်းစံနှုန်း

လူမှုဆန်းစစ်ချက် (PRA) နှင့် သက်ဆိုင်သော အချက်အလက်များ

ကျေးရွာအစည်း - ကော့ဒိုက် ချောင်းဝ

ကျေးရွာအုပ်စု - ကိုဆောင်

အတွေးခေါ် ဆောင်ရွက်မှု	အကြောင်းအရာများ	အတွေးခေါ်အောင်မြင်မှုနှုန်း		ပါဝင်သူ အရေအတွက်
		ကျား	မ	
၁။ ၂၅. ၅. ၂၀၁၉	လူမှုအရင်းအမြစ် ဖြစ်စေ ဖြေဆိုခြင်း ဆန်းစစ်ချက်များ	10	7	17
၂။ ၂၅. ၅. ၂၀၁၉	ဒီဇိုင်းကြွယ်ဝမှုအဆင့်သတ်မှတ် ခြင်း နှင့် ဆန်းစစ်ချက်များ	6	10	16
၃။ ၂၅. ၅. ၂၀၁၉	ကျေးရွာ တွဲအရင်းအမြစ် ပိုင်ဆိုင်မှုနှင့် မူနှင့် စီမံဆုံးဖြတ်မှု အပေါ် သုံးသပ် ခြင်း နှင့် ဆန်းစစ်ခြင်းများ	28	28	56
၄။ ၂၅. ၅. ၂၀၁၉	ရာသီနှင့် မြေကွဲဒီဂရီ ရေအဖွဲ့အစည်း နှင့် ဆန်းစစ်ချက်များ	4	8	12
၅။ ၂၅. ၅. ၂၀၁၉	ပစ္စည်းကိစ္စများ သတ်မှတ်ခြင်း ဆန်းစစ်ချက်များ	9	8	17
၆။ ၂၅. ၅. ၂၀၁၉	ပစ္စည်းစုံစမ်း ကျေးရွာ တွင် ဝင်ရောက်မှု အဆင့်များ သတ်မှတ်ခြင်း (ပုံစံ) ဆန်းစစ်ချက်များ	28	28	56

ကျေးဇူး လူမှုရေး ဘဝင်းအဖြစ်ဖြင့် ပုံ ဆန်းစစ်ခြင်းနှင့်

ကျေးဇူးအတွက် - -

သုံးသပ်ချက်များ

Date. 26.5.19

ကျေးဇူးချောင်းဝ

- ကျေးဇူးချောင်းဝ ကျေးဇူးသည် လှိုင်းဘွဲ့ဖြူနယ်၏ အရောက်အကဲတွင် တည်
 ဤပါသည်။ ရေများ ပတ်လည် သိုင်းနေသော ဣပြုံးပေါ် တွင် ဂျာတစ်ဂျာလည်း ဖြစ်သည်။
 ဘုန်းကြီး ကျောင်း၊ အဘဝ ကျောင်း၊ ဂျာတွင်းလမ်း၊ ၁၁၁၊ ကျောက်၊ မြစ်၊ ချောင်း၊ အိပ်၊
 တံတား၊ သင်္ချိုင်းတို့သည် ကျေးဇူးနှင့် ဘဝင်းအဖြစ်များ ဖြစ်သည်။

- ဖြစ်နိုင်ပျိုးခြင်းကိုသာ အဓိကလုပ်ကိုင်ပြီး အသက်မွေးဝမ်းကြောင်းဖြင့် ဖြစ်သည်။
 ခံပါ၊ နှင့် ပဲခူးမျိုးမျိုးကို အနည်းငယ်မျှသာ ခိုက်ပျိုးထားသည်။ ကျေးဇူးအတွင်း ထောက်
 သုံးရေ ဖူးလုံ မှု ဤ ထောက်လည်း ခိုက်ပျိုး ဂုဏ်အတွက် ခိုက်ပျိုး မြေ နည်းပါးသည်အတွက်
 စားဝတ်နေရေး အဆင်မပြေမှုများ ဖြစ်ရသည်။ အလုပ်အကိုင် အခွင့်အလမ်း နည်းပါးခြင်း
 ကြောင့် ဖြစ်ပေသို့ သွားရောက်ပြီး စီးပွား ဖွံ့ဖြိုးမှု ဖြစ်သည်။ တစ်ဖန်လုံး လူတိုင်းအား မခွဲခြားပဲ
 အတူတကွ ခုပေါင်း နေထိုင် ဖြစ်ပြီး မုဒ္ဒကာသာ ကိုးကွယ်ကြသည်။ ကျေးဇူးတွင် ဖြစ်သား
 လမ်း ဖြစ်သောကြောင့် မိုးကန်တိုင် သွားလာရ အဆင်မပြေခြင်းများ ဖြစ်ရသည်။
 ကျေးဇူးတွင် အခြေခံအောက်အခြေ များ လူဖြေမှု အသင့်အတိုင်း ဖွံ့ဖြိုးတိုးတက်ရန်
 လိုအပ်နေသည်ကိုလည်း တွေ့ရပါသည်။

ပါဝင်ဆွေးနွေးသူ - ကျား (၁၀) - မ (၇)

၂။ ရာသီခွင်ပြပြကွဲဒီနီ (Seasonal Cleander)

ကျေးဇူးအုပ်စု - ကိုဇော်

ရာသီခွင် ပြဇယား

Date - 26.5.2019

ကျေးဇူး - ကော်စီန် ချောင်း ၀

ပါမောက္ခရေးရာ ၈ (၄) . ၀ (၈)

အင်အား အရာ	တနင်္ဂနွေ	တနင်္လာ	ဗုဒ္ဓဟူး	သောတနင်္ဂနွေ	စနေ	တနင်္လာ	အင်္ဂါ	ဗုဒ္ဓဟူး	သောတနင်္ဂနွေ	စနေ	တနင်္ဂနွေ	တနင်္လာ
ရာသီဥတု												
ပဲအမျိုးမျိုး ခွက်ပျိုးခြင်း												
ကြွက်ပျိုးခြင်း												
ဆားခွက်ပျိုး ခြင်း												
အားလပ်ချိန်												
ရောင်စုံ ခြင်း												

လူသိခွင့် ပြု ကျေပျော် အား စားဆင်းခြင်း နှင့် သုံးသပ်ခြင်း

ကျေးဇူးတင်စွာ - ကိုစောင်

Date - 20. 5. 2019

ကျေးဇူး - ကျေးဇူး (ချောင်းပ)

ကျေးဇူး ချောင်းပ ကျေးဇူးတွင် ကြံ့ကြံ့သာ အဓိကထား ခိုက်ပျိုး ဖြိုးစာသက်
စွမ်း ယစ်ကျောင်း ပြုပြင်သည်။ တစ်နှစ်ပတ်လုံးပင် ကဆုန်လမှ စတင် ဖြိုး စပါး ခိုက်
ပျိုးခြင်း လုပ်ငန်းကို အနည်းငယ် လုပ်ကိုင်ကြသည်။ ကြံ့ခိုက်ပျိုးခြင်း လုပ်ငန်းကို
တန်ဆောင်များ လ တွင် စတင် လုပ်ကိုင် ကြပြီး တပေါင်းလများတွင် ကြံ့ရိတ်သိမ်း
ခြင်း ကြံ့ရည် ကြံ့ ခြင်းတို့ကို ပြုလုပ်ကြသည်။ ထိုလများတွင် ပဲရိတ်သိမ်းခြင်း များကို
ပါ ပြုလုပ်ရသောကြောင့် ဝင်ငွေ တိုးသော လများလည်း ဖြစ်သည်။

တစ်နှစ်ပတ်လုံးတွင် တပေါင်း တန်ခူးလများသည် အားလပ်ရက် ဖြစ်သည်။
ဝါဆို ၊ ဝါခေါင်လများသည် မိုးသွေး ထန်စွာ ရွာသွားပြီး ရေဖြိုးခြင်းကြောင့် စပါးခင်း
များ ပျက်စီးခြင်းကြုံရပါသည်။ ထိုလများသည် အားဝတ်နေရေးအဆင် မဖြေပေ
များလည်း ကြုံရပါသည်။

ဝါခေါင်စွေးသူ ၈ (၄) ပ (၈)

၃။ ဥစ္စာနေကြွယ်ဝမှုပြဇယား (Wealth Ranking)

ကျေးရွာရှိ အိမ်ထောင်စုများအား ဥစ္စာစုံ ပိုင်ဆိုင်မှု အလွှာခွဲခြားသတ်မှတ်ခြင်း

ကျေးရွာစုစု - ကိုဗောင်း

ရက်စွဲ - ၇.၅.၂၀၁၇

ကျေးရွာစုစု - ကော့စိုက် ရောင်းဝ

အဆင့်သတ်မှတ်ချက်	သတ်မှတ်ချက် ခံယူမှုများ	အိမ်ထောင်စုအရေအတွက်	ရာခိုင်နှုန်း
အဆင့်မြင့် သော စုစု	လယ်၊ လှိုင်၊ နွား၊ ဆိုင်ကယ်၊ ထော်လာဂျီ၊ သစ်တော	၇၀	၆၉%
အလယ်အလတ် ရှိသော စုစု	ဇွန်၊ ဝက်၊ သစ်တော၊ လှိုင်၊ ဆိုင်ကယ်၊ ထော်လာဂျီ၊ ခက်ပေ	၄၈	၄၇%
မမြင့်မား သော စုစု	ဝါး၊ နီ၊ ဝက်၊ ကျား၊ ဇွန်	၃၃	၃၂%
	စုစုစုစု	၁၀၁	၁၀၀%

ဦးစောစောစော - ဦးစောစောစော
 ဝါးစောစောစော ကျား (၆) ဦး၊ ဝက် (၁၀) ဦး

ဥစ္စာဓာတ် ဖြစ်ပေါ်မှု အဆင့် သတ်မှတ်ချက် သုံးသပ်ခြင်းနှင့် ဘိုးဆီးခြင်း

ကျေးဇူးဆုခံ - ကိုမောင်

ရက်စွဲ - ၂၄.၅.၂၀၁၇

ကျေးဇူး - ကျေးဇူးချောင်းဝ

ကျေးဇူးချောင်းဝ ဖြစ်သည့် ဥစ္စာဓာတ် ဖြစ်ပေါ်မှု အဆင့်များကို သတ်မှတ်ရာတွင်

① အဆင့် မြေသော ဆုခံစာ ၊ ② အလုပ်ကလေး ဆုခံစာ ၊

③ အဆင့် မမြေသော ဆုခံစာ ယူ၍ (၃) ခုခွဲ ဖြီး သုံးသပ်ခဲ့သည်။

ကျေးဇူး တွင် အဆင့် မြေသော မိသားစုမှာ (၂၀) နိမ့်အိုး ဂြိုဟ်ဇီးလယ် ၊ ကိုင်း ၊ နွား ၊ ဆိုင်ကယ် ၊ ထော်လာဂျီ ၊ သစ်နီဖ်တို့ကို ပိုင်ဆိုင်ကြသည်။

အလုပ်ကလေးရှိသော နိမ့်ထောင်စုမှာ (၄၈) နိမ့်အိုး ဂြိုဟ်ဇီး ၊ ကြက် ၊ ဝက် ၊ သစ်နီဖ် ၊ ကိုင်း ၊ ဆိုင်ကယ် ၊ ထော်လာဂျီ ၊ စက်လှေ တို့ကို ပိုင်ဆိုင်ကြသည်။

အဆင့် မမြေသော မိသားစုမှာ (၃၃) နိမ့်အိုး ဂြိုဟ်ဇီး ၊ ကျားဖမ်း ၊ ဇွေးအား အလုပ်လုပ်ကိုင်မှုကြောင့် ၊ ဝါးအိုး ၊ ထက်မိုး များသာ ပိုင်ဆိုင်ကြသည်။ အလုပ်ကလေး အခွင့်လမ်း မရှိခြင်း ၊ အမျိုးသမီး ဦးဆောင်သော နိမ့်ထောင်စု များသောကြောင့် ဖြစ်သည်။

ပါထံဆွေးနွေးသူ - ကျား (၁၆) ၊ မ (၁၀)။

ပင့်ကူအိမ် ဖြေပေး:

ကျေးဇူးတင်ပါ - ကိုစောင်

နေ့စွဲ - ၂၆.၅.၂၀၁၉

ကျေးဇူး - ကေ့စိန် ချောင်းဝ

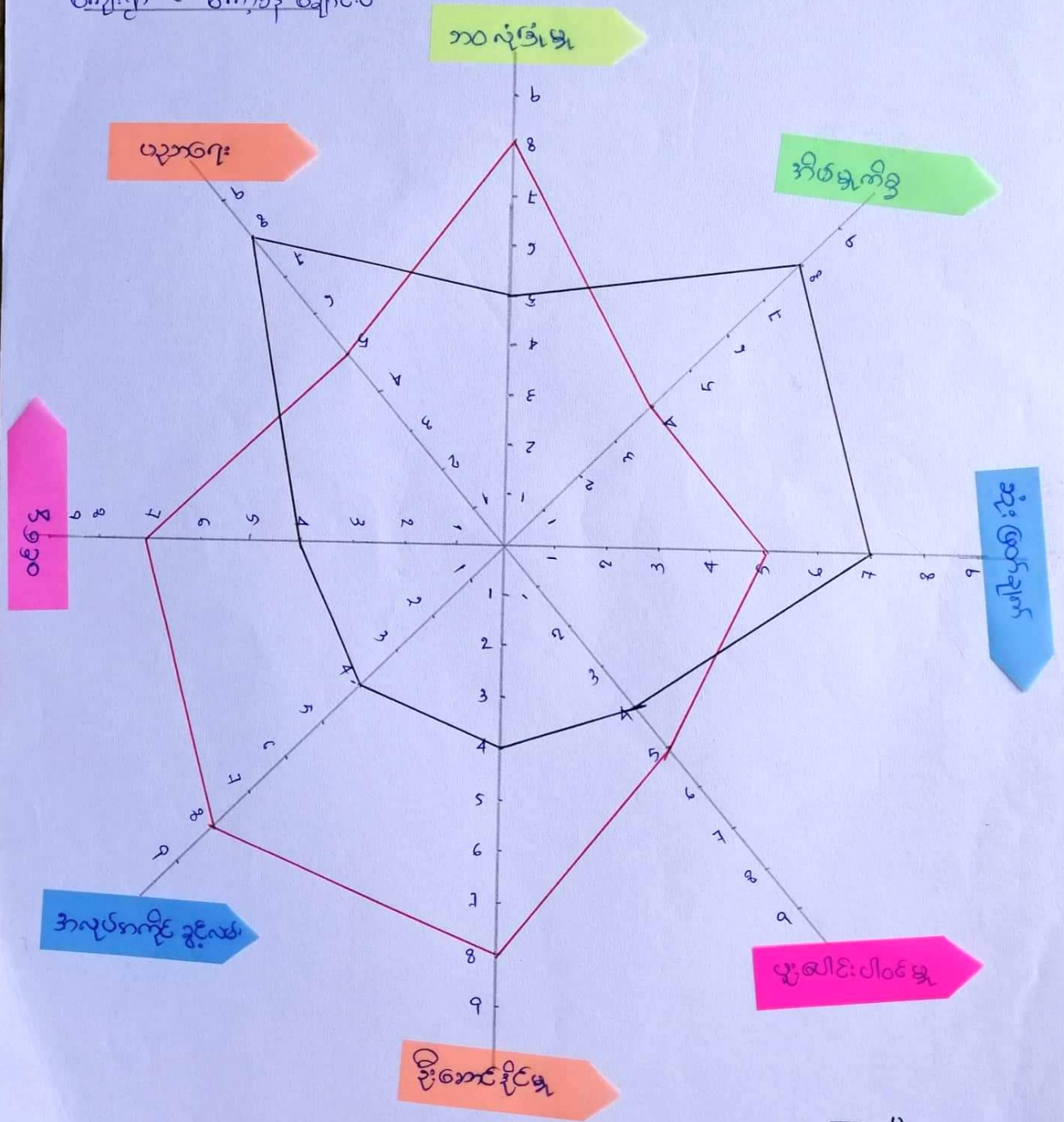

ပါဝင်ဆွေးနွေးသူ ကျား (၄) မ (၈)

ပင့်ကူအိမ်ဖြူယားအား ဆုံးသတ်ချက် နှင့်ဆုံးစစ်ချက်

ကျေးဇူးတင်အပ်စွာ - လှိုင်စောင်

ရက်စွဲ - ၂၆.၅.၂၀၁၇

ကျေးဇူး - ကော့စီနီ ချောင်းဝ

မိဘာမဲ့ တစ်ယောက်တွင် ဖြစ်ပွင့်ပိုမို ခပ်လျင်းသော ဒီးပျိုးရေး လူမှုရေး

ကိစ္စရပ်များတွင် အမျိုးသားက ဆောင်ရွက်သည့် နည်းတူ အိမ်မှုကိစ္စရပ်များတွင် ပိုမို ထိန်းသိမ်း ဖြီး ဆုံးဖြတ်ချက် ချကြသည်။

ပညာရေး တွင် အမျိုးသမီးက ပိုမို ပါဝင်နိုင်ခြင်း မိဘာမဲ့တွင် ဤသော ကလေး ငယ်များနှင့် ပညာရေး တွင် ဆုံးဖြတ်ချက် ချပေးခြင်း တွင် ပိုမိုပါဝင်နိုင်စေရန်အတွက် ဖြစ်သည်။ အလုပ်ကိုင် အခွင့်အလမ်းနှင့် ဝင်ငွေ ဂရုစေမှုတွင် အလုပ်မျိုးသမီး များ နှင့် အလုပ်ကိုင် အခွင့်အလမ်းမရှိ သောကြောင့် ဝင်ငွေ ဂရုစေမှုတွင် အမျိုးသား များ ထက် ဖျော့နည်းသည်။

အမျိုးသမီး များသည် အိမ်မှုကိစ္စ များတွင် အချိန်ကုန်နေရသော ကြောင့်

ရပ်ရေး ဤ ရှေး ပူပေါင်းပါဝင် မှုနှင့် ဦးဆောင်နိုင်မှုတွင် အမျိုးသားများထက် ဖျော့နည်း ရှေ့သည်။ ဆုံးဖြတ်ချက် ချရာ တွင် အမျိုးသမီးများသည် အထွေထွေ ကမ္ဘာ့ဘဏ် သီးတွင် ပိုမိုခွဲစားအားကို အဆုံးဖြတ် ဖြီး ဆုံးဖြတ်ချက် ချကြသည်။

ပါဝင်အောင်အောင်အောင် - ကျား (၄) ယောက် (၈)

၅။ အရင်းအမြစ်အသုံးချမှုပုံစံပြဇယား(Asset Mapping)

အရင်းအမြစ် ထိန်းချုပ်မှု ပြဇယား

ကျေးဇူးတင်ပေးသူ - ကိုသော်

နေ့စွဲ - ၂၆. ၅. ၂၀၁၇

ကျေးဇူး - ကေ့စိုက် (ရှောင်: ၀)

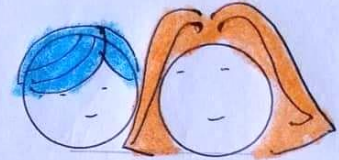

ဆိုင်ကယ်

လယ်

ဘိုးကြီးကျောင်း

ကြံ့ကြိတ်ခက်

ကိုင်

အောင်ကျောင်း

ကင်း

လမ်း

ထွန်ခက်

မြစ်

ချောင်း

ဘဲ

ကျောက်

ပါဝင်စေ့စွဲသူ - ကျား (၂၈) + မ (၂၈)

အာဂရစ်နည်းပညာ ပြန့်ပွားရေး ဖွဲ့စည်းပုံ

ကျေးဇူးတင်ပေးသူ - ကိုစောင်

ရက်စွဲ - 26.5.2019

ကျေးဇူး - ကော့စီနီ (ရောင်းဝယ်)

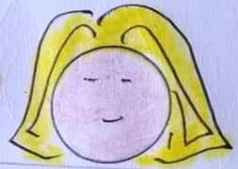
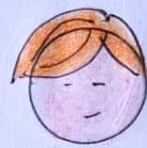

အိမ်ထောင်ရေး

ပုံစံရေးဆွဲရေး

အိမ်ထောင်ရေး

အိမ်ထောင်ရေး

ကျေးဇူး

ကျေးဇူး

လက်

လက်

လက်

လက်

ကျေးဇူး

ကျေးဇူး

ကျေးဇူး

အိမ်ထောင်ရေးဖွဲ့စည်းပုံ = ကျေး (၂၆) + မ (၂၆)

ကျေးဇူးအတွင်း၌ အရင်းအမြစ် ဘုံးခွဲမှု၊ ထိန်းချုပ်မှု

ဆုံးစာချက် နှင့် ဘုံးသတ်ချက်များ

ရက်စွဲ - ၂၆.၅.၂၀၁၇

ကျေးဇူးကုမ္ပဏီ - ကိုမောင်

ကျေးဇူး - ကေ့စိန် ရောင်းဝ

ကျေးဇူးအတွင်း၌ ထွက်ခွာမှု ၊ ကြံ့ကြပ်စာရင်းတို့ကို အမျိုးသားများက ဘုံးခွဲ ဖြစ်ပြီး အမျိုးသားများကိုယ်တိုင် ထိန်းချုပ်ကြသည်။

ဆိုင်ကယ် ၊ လယ် ၊ ဘုန်းကြီးကျောင်း ၊ စာသင်ကျောင်း ၊ လယ် ၊ ကိုင် ၊ မြစ် ၊ ရောင်း ၊ သဲ ၊ ကျောက် ၊ ဆိုင်ကယ် တို့ကို အမျိုးသားနှင့် အမျိုးသမီး အတူတကွ အဘုံးဖြူဖြူ ၊ လယ် ၊ ကိုင် ၊ တို့ကို အမျိုးသမီး များက ထိန်းချုပ်ကြသည်။ မြစ် ၊ ရောင်း ၊ သဲ ၊ ကျောက် ၊ ဘုန်းကြီးကျောင်း စာသင်ကျောင်းကို အမျိုးသား နှင့် အမျိုးသမီး အတူတကွ ထိန်းချုပ်ကြသည်။ ဘုံးဖြတ်ချက် ချသည့်အခါ တွင် အမျိုးသမီး နှင့် အမျိုးသား အတူတကွ တိုင်ပင် ဆွေးနွေး ဘုံးဖြတ်ကြသည်။













ပါဝင်ဆွေးနွေးသူ - ကျား (၂၈) + မ (၂၈)

၆။ အဖွဲ့အစည်းချိတ်ဆက်မှုပြဇယား (Veen Diagram)

ကျေးဇူးအုပ်စု - ကိုဆောင်

ရက်စွဲ - ၂၆.၅. ၂၀၁၇

ကျေးဇူး - ကော့စီရီ ရောင်းဝ

ကျေးဇူး အတွင်းရှိ အဖွဲ့အစည်းများ	ကျေးဇူး ပြင်ပရှိ အဖွဲ့အစည်းများ
 - ဂုဏ်ထူးဆောင်	 - ငှက်ဖျားတိုက်ဖျက်ရေး
 - ဂျပန် ဂျပန်	 - BGF
 - ကျောင်းကော်မတီ	 - မိခင် နှင့် ကလေး ဆောင်ရွက်ရေး
 - ငှက်ဖျားတိုက်ဖျက်ရေး	 - ဖြိုနှိပ်ပညာရေး
 - ဂေါ်ဖာ အဖွဲ့	 - World Vision
 - ဖီးလင်းရေးအဖွဲ့	 - ကျန်းမာရေး
 - ကျေးဇူးလူထု	

ကျေးဇူးတင်အတွင်း အဖွဲ့အစည်း ချိတ်ဆက်မှု ပြပေးပါ

ကျေးဇူးတင်အတွင်း - ကိုမောင်

ရက်စွဲ - ၇.၆.၂၀၁၇

ကျေးဇူး - ကျေးဇူး (ချောင်းဝ)

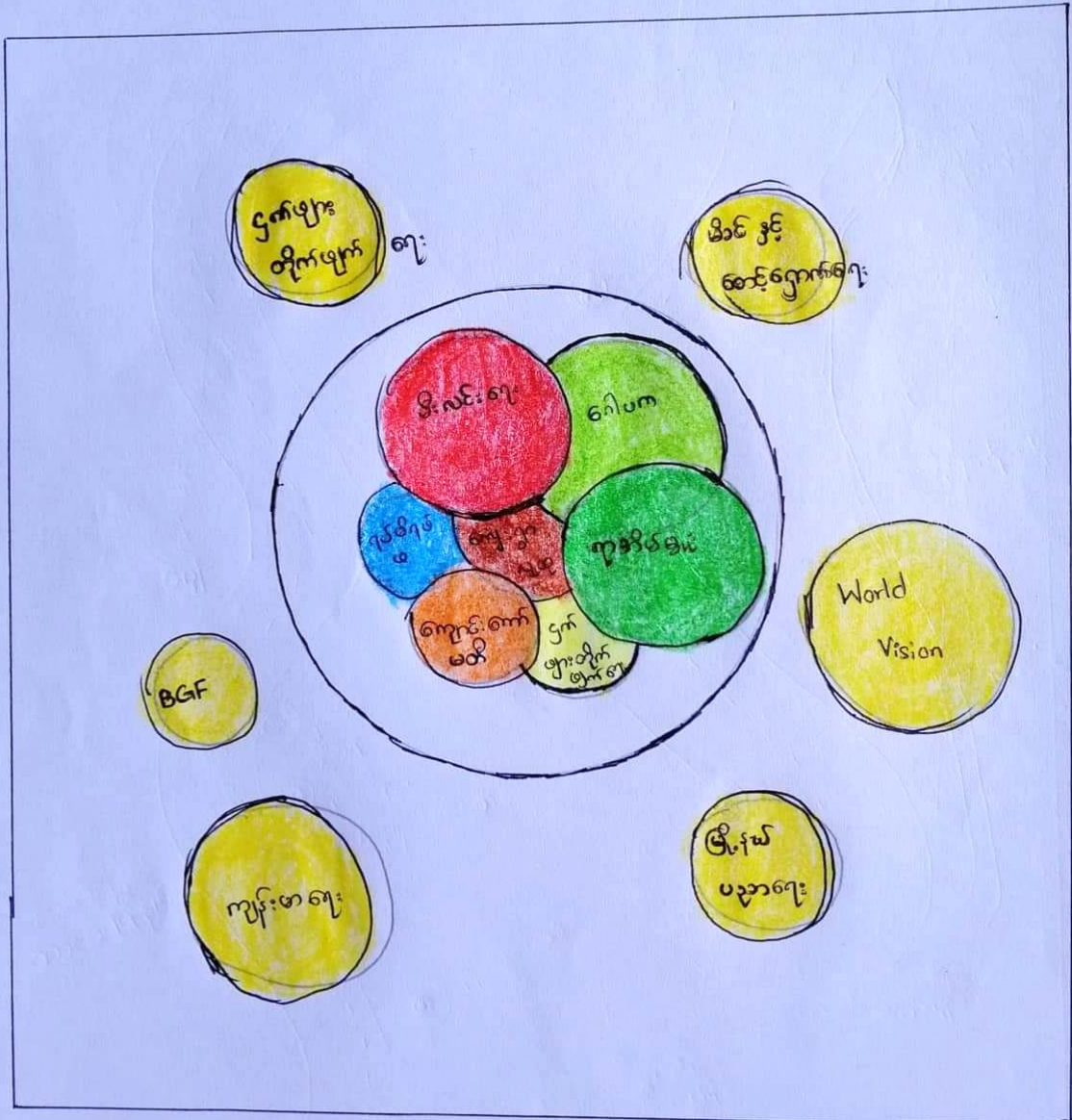

ပါဝင်အဖွဲ့အစည်း = ကျား (၇၈) + မ (၇၈)

ကျေးဇူး အတွင်း နှင့် ပြင်ပရှိ အဖွဲ့အစည်းများ ချိတ်ဆက်

မှု အခြေအနေဖြင့် ယုံကြည်စိတ်ချရသည့် သုံးသပ်ချက်များ

ရက်စွဲ - ၂၆.၅.၂၀၁၇

ကျေးဇူး - ကေ့စီန် ချောင်းဝ

- ကေ့စီန် ချောင်းဝ ကျေးဇူး တွင် ဂုဏ်ထူးဆောင်များ၊ ဂုဏ်ထူးဆောင်များ၊ ဂေါ်ပက၊

မီးလင်းရေး၊ ကျောင်းကော်မတီ၊ ဌာနများ၊ တိုက်ဖျက်ရေး စသော အဖွဲ့အစည်း

များရှိ ဩဇာသည်။ ကေ့စီန် ချောင်းဝ ကျေးဇူး တွင် အဖွဲ့ (၆) ဖွဲ့ရှိသည်။

အဓိက လိုအပ်သော ကျန်းမာရေး၊ ပညာရေး၊ ကျေးဇူးဖွံ့ဖြိုးတိုးတက်ရေး လုပ်ငန်း

များအား ဂုဏ်ထူးဆောင် နှင့် ကျေးဇူးလူထု ယုံကြည်စိတ်ချရသည့် ဖြိုးစားပေးဆောင်ရွက်ကြသည်။

ကျေးဇူးပြင်ပ တွင် အဖွဲ့အစည်း (၆) ဖွဲ့ရှိသည်။ ၎င်းတို့မှာ

ကျေးလက်ဖွံ့ဖြိုးရေး အိုင်ဂျာ လုပ်ငန်းများ၊ ကျန်းမာရေး အိုင်ဂျာ လုပ်ငန်းများ၊ ပညာရေး

အိုင်ဂျာ လုပ်ငန်းများ လုပ်ဆောင်ပေးကြသော World Vision၊ မြို့နယ်ပညာရေးဓနဖွံ့၊

ကျန်းမာရေး၊ ဌာနများ၊ တိုက်ဖျက်ရေး၊ မိခင်နှင့် ကလေး

ပါဝင်ဆွေးနွေးသူ - (၂၈) ယောက် + (၂၈) ယောက်

၇။ ကော်မတီဝင်များရွေးချယ်ခြင်းနှင့် ကျေးရွာဖွံ့ဖြိုးရေးအစီအစဉ် ဆောင်ရွက်မှုမှတ်တမ်း

ကျေးရွာအုပ်စုအဖွဲ့ဝင်များ

စဉ်	အမည်	ရာထူး/တာဝန်	ဖုန်းနံပါတ်
၁.	အောင်စွယ်အုန်း	အထူးအဖွဲ့ဝင်	၀၉၇၇၈၇၈၆၄၉၃
၂.	ဒေါ်ခင်အေးအေး	ကျေးရွာ အထူးအဖွဲ့ဝင်	၀၉၇၇၉၁၃၁၄၉၈
၃.	ဦးအောင်အောင်	ကျေးရွာ အဖွဲ့ဝင်/အထူးအဖွဲ့ဝင်	၀၉၇၇၃၅၈၅၆၃၄
၄.	ဒေါ်အေးအေး	ကျေးရွာ အဖွဲ့ဝင်/အထူးအဖွဲ့ဝင်	၀၉၇၆၈၃၆၈၂၁၇
၅.	ဒေါ်အေးအေး	အထူးအဖွဲ့ဝင်	
၆.	ဦးအောင်အောင်	အထူးအဖွဲ့ဝင်	၀၉၇၇၇၅၅၂၈၄၉၈
၇.	ဦးအောင်အောင်	အထူးအဖွဲ့ဝင်	၀၉၇၇၀၃၇၁၅၁၆
၈.	ဒေါ်ခင်ခင်	အထူးအဖွဲ့ဝင်	
၉.	အောင်အောင်	ကျေးရွာ အဖွဲ့ဝင်	၀၉၇၆၉၁၂၄၉၁၆
၁၀.	အောင်အောင်	အထူးအဖွဲ့ဝင်	၀၉၇၇၇၁၂၇၁၃၃၈
၁၁.	ဒေါ်ခင်ခင်	အထူးအဖွဲ့ဝင်	
၁၂.	ဒေါ်အေးအေး	အထူးအဖွဲ့ဝင်	၀၉၇၇၇၁၂၅၃၀၁
၁၃.	ဦးအောင်အောင်	အထူးအဖွဲ့ဝင်	၀၉၇၈၂၇၂၈၄၅၁



၈။ ကျေးရွာအချက်အလက်များ(PC 1)

ပုံစံ - ၈ - ၁ ကျေးရွာအခြေခံအချက်အလက်များ (Form PC 1)

လမ်းညွှန်ချက်။ ကျေးရွာတစ်ရွာသို့ ပထမဆုံးမိတ်ဆက်ခရီးသွားရောက်သောအခါ လူထုစည်းရုံးရေးမှူးသည် ကျေးရွာခေါင်းဆောင်များအားကျေးရွာအချက်အလက်များကိုမေတ္တာရပ်ခံ၍တောင်းခံရသည်။ ဤအချက်အလက်များကိုစီမံကိန်းမိတ်ဆက်အစည်းဝေးမတိုင်မီတောင်းခံရမည်။ စီမံကိန်းမိတ်ဆက်အစည်းဝေးတွင် လူထုစည်းရုံးရေးမှူးသည် ဤအချက်အလက်များအား စစ်ဆေးပြီး မှန်ကန်အောင်ပြုလုပ်ရမည်။ ပြီးနောက်တွင် လူထုစည်းရုံးရေးမှူးမှ သတင်းအချက်အလက်ထဲသို့ Tablets မှ တဆင့် ဖြည့်သွင်းရမည်။

ကျေးရွာခေါင်းဆောင် အမည် ဦးသန်းဝင်းလျှိုင်	ကျေးရွာခေါင်းဆောင်၏ ဖုန်းနံပါတ် ၀၇၇၇၅၅၈၅၆၃ ၄	လူထုစည်းရုံးရေးမှူး၏အမည် ဦးသန်းဝင်းစိန်
ပြည်နယ်၊တိုင်းဒေသကြီး ကရင်	မြို့နယ် လျှိုင်၊ ကွဲ	ကျေးရွာအုပ်စု ကျောင်း
		ကျေးရွာ ကျောင်းစုများ

က၊ လူဦးရေ

လူမျိုးစု	အိမ်ထောင်စုအရေအတွက်	ကိုးကွယ်သည့်ဘာသာ	အိမ်ထောင်စုအရေအတွက်
လူမျိုးစု (၁)---ကရင်---	၁၀၁	ဘာသာ(၁)---ဗုဒ္ဓ---	၁၀၁
လူမျိုးစု (၂)-----		ဘာသာ(၂)-----	
လူမျိုးစု (၃)-----		ဘာသာ(၃)-----	
လူမျိုးစုရော-----		ဘာသာရော-----	
အခြား			
	အရေအတွက်		
မသန်စွမ်းသူများ	၁၀၀၀		
သက်ကြီးရွယ်အိုများ (၆၅ နှစ် နှင့် အထက်)	၃၁		
စစ်ဘေးရှောင်			

	အမျိုးသား(အရေအတွက်)	အမျိုးသမီး(အရေအတွက်)	စုစုပေါင်းအရေအတွက်
လူဦးရေ			
လူမျိုးစု (၁)-----	၁၈၉	၂၀၂	၃၉၁
လူမျိုးစု (၂)-----			
လူမျိုးစု (၃)-----			
အခြား			
အိမ်ထောင်ဦးစီး	၇၀	၃၁	၁၀၁

(ခ) အခြေခံအဆောက်အအုံ အသုံးအဆောင်များ

စာသင်ကျောင်း	အမှတ် ခြံစိုပါ	ကျန်းမာရေး	အမှတ် စပ်ပါ	ဘာသာရေးအဆောက် အအုံများ	အမှတ် ခြံစိုပါ
အထက်တန်းကျောင်း	<input type="checkbox"/>	ဆေးရုံ	<input type="checkbox"/>	စေတီ	<input checked="" type="checkbox"/>
အလယ်တန်းကျောင်း	<input type="checkbox"/>	ကျန်းမာရေးဌာန	<input type="checkbox"/>	ဘုန်းကြီးကျောင်း	<input checked="" type="checkbox"/>
မူလတန်းကျောင်း	<input checked="" type="checkbox"/>	ကျန်းမာရေးဌာနခွဲ	<input type="checkbox"/>	ဟိန္ဒူဘုရားကျောင်း	<input type="checkbox"/>
မူကြိုကျောင်း	<input type="checkbox"/>	ဆေးပေးခန်း	<input type="checkbox"/>	ခရစ်ယာန်ကျောင်း	<input type="checkbox"/>
အခြား	<input type="checkbox"/>	အခြား	<input type="checkbox"/>	ဗလီ	<input type="checkbox"/>
				အခြား	<input type="checkbox"/>
မှတ်ချက်		မှတ်ချက်		မှတ်ချက်	

(ဂ) ကျွမ်းကျင်သူများမှတ်တမ်း (ကျေးရွာတွင်နေထိုင်သော သို့မဟုတ် တခြားရွာမှလာရောက်သောကျွမ်းကျင်သူများ)

(၁) စာသင်ကျောင်း			(၂) ကျန်းမာရေး			(၃) လက်မှုပညာရှင်		
	ရွာတွင်နေထိုင်သူ	အခြားရွာမှလာသူ		ရွာတွင်နေထိုင်သူ	အခြားရွာမှလာသူ		ရွာတွင်နေထိုင်သူ	အခြားမှလာသူ
မူလတန်းပြဆရာ/မ	<input checked="" type="checkbox"/>	<input checked="" type="checkbox"/>	ဆရာဝန်	<input type="checkbox"/>	<input type="checkbox"/>	လက်သမား	<input checked="" type="checkbox"/>	<input checked="" type="checkbox"/>
အထက်တန်းပြဆရာ/မ	<input type="checkbox"/>	<input type="checkbox"/>	လက်ထောက်ကျန်းမာရေးမှူး	<input type="checkbox"/>	<input type="checkbox"/>	ပန်းရုံ	<input checked="" type="checkbox"/>	<input checked="" type="checkbox"/>
အလယ်တန်းပြဆရာ/မ	<input type="checkbox"/>	<input type="checkbox"/>	အမျိုးသမီးကျန်းမာရေးဆရာမ	<input type="checkbox"/>	<input type="checkbox"/>	လျှပ်စစ်ကျွမ်းကျင်ပီးသမား	<input type="checkbox"/>	<input checked="" type="checkbox"/>
မူကြိုဆရာ/မ	<input type="checkbox"/>	<input type="checkbox"/>	သားဖွားဆရာမ	<input checked="" type="checkbox"/>	<input checked="" type="checkbox"/>	ရေပိုက်သွယ်သူ	<input type="checkbox"/>	<input type="checkbox"/>
အခြား	<input type="checkbox"/>	<input type="checkbox"/>	ပြည်သူ့ကျန်းမာရေးလုပ်သား	<input type="checkbox"/>	<input type="checkbox"/>	စက်ပြင်ဆရာ	<input checked="" type="checkbox"/>	<input checked="" type="checkbox"/>
မှတ်ချက်			မှတ်ချက်			မှတ်ချက်		

(ဃ) ကျေးရွာသို့ ရောက်ရှိနိုင်သည့်လမ်းအခြေအနေ / ကျေးရွာတစ်ရွာသည် ၎င်း၏ကျေးရွာအုပ်စုနှင့် ဆက်သွယ်ထားသောလမ်းအခြေအနေ (အောက်ပါတို့ကိုပိုင်းပါ)

- ကျောက်ကြမ်းလမ်း: ကတ္တရာလမ်း
- ကျောက်ခင်းလမ်း: မြေသားလမ်း
- ကွန်ကရစ်လမ်း: လူသွားလမ်း
- မော်တော်ဆိုင်ကယ်လမ်း: အခြား ပြေလမ်း

(င) ကျေးရွာဖွံ့ဖြိုးမှုစီမံချက်

(၁) လူထုပဟိုပြုစီမံကိန်းမစတင်မီ ဤကျေးရွာတွင်ကျေးရွာဖွံ့ဖြိုးမှုစီမံချက်ရှိခဲ့ပါသလား? ပိုင်းပါ
ရှိပါသည်/မရှိပါ/မသိပါ

(၂) ရှိခဲ့ပါလျှင် ဤစီမံချက်ကို မည်သည့် ခုနှစ်တွင်ပြင်ဆင်ခဲ့ပါသနည်း? နှစ်-----/မသိပါ

(၃) ဤစီမံချက်ကို မြို့နယ်မှအတည်ပြုခဲ့ပါသလား? ပြုခဲ့ပါသည်/မပြုခဲ့ပါ /မသိပါ

(၈) ရေးအကွာအဝေး

(၁) ဤကျေးရွာ၏ပဟိုမှ၎င်းကျေးရွာအုပ်စု၏ပဟိုအထိခရီးမိုင်မည်မျှကွာဝေးသနည်း? မိုင် ၄.၅၆ / မသိပါ

(၂) ဤကျေးရွာမှ ၎င်းကျေးရွာအုပ်စုပဟိုအထိသွားလာရာတွင်ကြာမြင့်သည့်အချိန်။

ခြောက်သွေ့ရာသီတွင်ကြာချိန် ၃၀.၅၆.၁၅ မိနစ် ထော်လာဂျီ/မော်တော်ဆိုင်ကယ်/ခြေလျင်/လား/မော်တော်ဘုတ်/ အခြား -----

မိုးရာသီတွင်ကြာချိန် ၃၀.၅၆.၁၅ မိနစ် ထော်လာဂျီ/မော်တော်ဆိုင်ကယ်/ခြေလျင်/လား/မော်တော်ဘုတ်/ အခြား -----

(ဆ) ပတ်ဝန်းကျင်ဆိုင်ရာသဘာဝဘေးအန္တရာယ်

ဤကျေးရွာတွင်ကြီးကြီးကြီးကဲ့သို့ သဘာဝဘေးအန္တရာယ်ကျရောက်မှုခြင်း ရှိပါသလား။

မရှိပါ ရှိပါသည် ရှိလျှင်ဖော်ပြပါကြီးကြီးကြီးကြီးပင် ၅ ပင်

(ဇ) ကျေးရွာတွင် ဖွဲ့စည်းထားသော အဖွဲ့အစည်းများ

လူထုပဟိုပြုစီမံကိန်းမတိုင်မီ ဤကျေးရွာတွင် ကျေးရွာဖွံ့ဖြိုးရေးအတွက် အစိုးရ(သို့)ရွာသားများကိုယ်တိုင်(သို့) စီမံကိန်းတစ်ခုခုမှ ဖွဲ့စည်းထားသည့် အဖွဲ့အစည်းများရှိပါသလား။

(၁) -----

(၂) -----

(ဈ) အထွေထွေအုပ်ချုပ်ရေး ဦးစီးဌာန (GAD) မှ မှတ်တမ်းတင်ထားခြင်း

ဤကျေးရွာသည် အထွေထွေအုပ်ချုပ်ရေး ဦးစီးဌာန (GAD) မှ မှတ်တမ်းတင်ထားမှု ရှိပါသလား။

မရှိပါ ရှိပါသည်

ကျေးရွာခေါင်းဆောင်

အမည် ဦးသန်းဝင်းလှိုင်

လက်မှတ်  နေ့စွဲ ၂၆/၅/၂၀၁၉

လူထုစည်းရုံးရေးမှူး

အမည် ဦးသန်းဝင်းလှိုင်

လက်မှတ်  နေ့စွဲ ၂၆.၅.၂၀၁၉

၉။ စီမံကိန်းစက်ဝန်းအချိန်ဇယား(PC 2)

ပုံစံ - ၈ - ၂ - စီမံကိန်းစက်ဝန်းအချိန်ဇယား (PC 2)

လမ်းညွှန်ချက်၊ သက်ဆိုင်ရာလူထုစည်းရုံးရေးမှူး/လက်ထောက်နည်းပညာမှူးများမှ စီမံကိန်းစက်ဝန်းအဆင့်တစ်ခုစီပြီးစီးတိုင်း ကျေးရွာနှင့် ကျေးရွာအုပ်စုအတွက် ဤပုံစံကို ဖြည့်သွင်းရမည်။	စီမံကိန်းစက်ဝန်းအဆင့်တစ်ခုစီပြီးစီးတိုင်း ကျေးရွာနှင့် ကျေးရွာအုပ်စုအတွက်
စည်းရုံးရေးမှူး/ဝန်ထမ်း အမည် ဒွါး သိန်းစင်အောင်	
နေ့စွဲ ၂၆.၅.၂၀၁၇	စက်ဝန်းအားအမှတ်ခြစ်ပါ <input type="checkbox"/> စက်ဝန်း(၁) <input checked="" type="checkbox"/> စက်ဝန်း(၂) <input type="checkbox"/> စက်ဝန်း(၃) <input type="checkbox"/> စက်ဝန်း(၄)
ပြည်နယ်/တိုင်း ကရင်	မြို့နယ် လွိုင်ဇာ
ကျေးရွာအုပ်စု ကျေးရွာ	ကျေးရွာ ကျေးရွာ

စီမံကိန်းဆောင်ရွက်မှုအဆင့်များ	နေ့စွဲ		အစည်းအဝေးတွင်တက်ရောက်သူအရေအတွက်				အိမ်ထောင်စုပေါင်း	အိမ်ထောင်စု %
	စတင်သည့်နေ့	ပြီးဆုံးသည့်နေ့	အမျိုးသားအရေအတွက်	အမျိုးသမီးအရေအတွက်	အိမ်ထောင်စုအရေအတွက်	လူမျိုးစုတက်ရောက်သူအရေအတွက်နှင့် လူမျိုးစုအမည်		
၁။ ကျေးရွာစီမံကိန်း မိတ်ဆက်အစည်းအဝေး	၂၅.၅.၁၇	၂၅.၅.၁၇	၃၆	၃၆	၅၆	၅၆ ကရင်	၁၀၁	၅၅%
၂။ ကျေးရွာဖွံ့ဖြိုးရေး စီမံချက်ရေးဆွဲခြင်းအစည်းအဝေး	၂၆.၅.၁၇	၂၆.၅.၁၇	၃၈	၃၆	၅၆	၅၆ ကရင်	၁၀၁	၅၅%
၃။ ကျေးရွာအုပ်စု လုပ်ငန်းဆုံးဖြတ်ချက်ချသည့် အစည်းအဝေး								
၄။ မြို့နယ်အဆင့် စီမံကိန်းရေးဆွဲရေး နှင့် အကောင်အထည်ဖော်ရေးကော်မတီ၏ စီမံကိန်း သုံးသပ်မှု အစည်းအဝေး			မလို	မလို	မလို	မလို		
၅။ မြို့နယ် စီမံကိန်းရေးဆွဲရေး နှင့် အကောင်အထည်ဖော်ရေး ကော်မတီ၏ဆုံးဖြတ်မှုကို ရွာသို့ အသိပေး အကြောင်းကြားသည့် အစည်းအဝေး								
၆။ စီမံကိန်းလုပ်ငန်းဆွဲစီမံချက်ရေးဆွဲခြင်း အစည်းအဝေး								
၆.၁။ စီမံကိန်းလုပ်ငန်း အကောင်အထည်ဖော်ရေးအစီအစဉ် ရေးဆွဲခြင်း								

၁၀။ ကျေးရွာဖွံ့ဖြိုးရေးဦးစားပေးအစီအစဉ် (PC 3)

ပုံစံ - ၀ - ၃ ကျေးရွာဖွံ့ဖြိုးရေး ဦးစားပေးအစီအစဉ် (Form PC 3)

လမ်းညွှန်ရှာဖွေ အဆင့်(၃) ကျေးရွာမှန်းချက်အစဉ်အဆုံး ပြီးဆုံးသောအခါ ကျေးရွာစီမံကိန်း အထောက်အကူပြု
 ကော်မတီသည် လူထုစည်းရုံးရေးမှူးအကူအညီဖြင့် ဤပုံစံကိုပြည့်စုံအောင် ဖြည့်သွင်းရမည်။

လူထုစည်းရုံးရေးမှူး/ဝန်ထမ်း အမည် ဒွါ် သိန်း ခင် စောင့်

နေ့စွဲ ၇၆. ၅. ၃၀. ၇၄ စက်ဝန်းအား အမှတ်ခြစ်ပါ (✓) စက်ဝန်း(၁)
 အစက်ဝန်း(၂) စက်ဝန်း(၃) စက်ဝန်း(၄)

ပြည်နယ်/တိုင်း ကရင် ခြံနယ် လွင် ကျေးရွာအုပ်စု ကျစ်စာ ကျေးရွာ ကျစ်စာ

က။ အခက်အခဲအတားအဆီးများအားဆွေးနွေးခြင်း - ယခုလက်ရှိအခြေအနေတွင် ဤကျေးရွာဖွံ့ဖြိုးတိုးတက်ရေးအတွက်
 အဓိက အခက်အခဲအတားအဆီးများသည် မည်သည်များဖြစ်ပါသနည်း။ (အမျိုးသား/သမီး အနည်းဆုံးအခက်အခဲ ၅ ခုစီဖော်ပြပါ)

အမျိုးသား အဖွဲ့မှ တင်ပြသောအခက်အခဲအတားအဆီးများ	အမျိုးသမီး အဖွဲ့မှတင်ပြသောအခက်အခဲအတားအဆီးများ
၁ နှိုင်းရာအိတွင် စာသင်ကျောင်း မရှိမရှိ ခြင်၊ ကျောင်းကလေး၊ ငယ်များကောင်းမွန် မညာမသင်နိုင်ခြင်း။	၁ နဂယ် နဂယ် နဂယ် နဂယ် မရှိသောအခါ စာသင်ကျောင်း နဂယ် မပေးခြင်း။
၂ ကျောင်းခြင်၊ မကောင်းခြင်၊ ကျောင်းမရှိ ကျွန်ုပ်တို့ ကျွန်ုပ်တို့ ကျွန်ုပ်တို့ ကျွန်ုပ်တို့ ကျွန်ုပ်တို့ ကျွန်ုပ်တို့ ကျွန်ုပ်တို့ ကျွန်ုပ်တို့	၂ နှိုင်းရာအိတွင် လမ်း၊ မကောင်းခြင်၊ ကျောင်း လာရ နဂယ် မပေးခြင်း။
၃ နှိုင်းရာအိတွင် လမ်း၊ မကောင်းခြင်၊ ကျောင်း သွားလာရ နဂယ် နဂယ် ကျွန်ုပ်တို့ ကျွန်ုပ်တို့	၃ မျက်စိ၊ ကျောင်း မကောင်းသောအခါ ကလေး ငယ်များ မညာကျေး မပညာကျေး မပညာကျေး
၄ တံတား မကောင်းခြင်၊ ကျောင်းကလေး ငယ် များကျောင်းသွားရာတွင် နဂယ် မပေးခြင်း။	၄ ကျွန်ုပ်တို့ မကောင်းခြင်၊ ကျွန်ုပ်တို့ ကျွန်ုပ်တို့ ကျွန်ုပ်တို့ ကျွန်ုပ်တို့ ကျွန်ုပ်တို့ ကျွန်ုပ်တို့
၅ နှိုင်းရာအိတွင် စာသင်ကျောင်း မရှိမရှိ မရှိသောအခါ ကျွန်ုပ်တို့ ကျွန်ုပ်တို့ ကျွန်ုပ်တို့ ကျွန်ုပ်တို့ ကျွန်ုပ်တို့ ကျွန်ုပ်တို့	၅ ကျောင်းခြင်၊ ကျွန်ုပ်တို့ ကျွန်ုပ်တို့ ကျွန်ုပ်တို့ ကျွန်ုပ်တို့ ကျွန်ုပ်တို့ ကျွန်ုပ်တို့ ကျွန်ုပ်တို့
၆	၆ ကျောင်းခြင်၊ ကျွန်ုပ်တို့ ကျွန်ုပ်တို့ ကျွန်ုပ်တို့ ကျွန်ုပ်တို့ ကျွန်ုပ်တို့ ကျွန်ုပ်တို့ ကျွန်ုပ်တို့
၇	၇
၈	၈
၉	၉
၁၀	၁၀

၈။ လူထုစီမံကိန်း၏ လာမည့် (၄) နှစ်အတွက် အကျုံးဝင်သော ဦးစားပေး ဖွံ့ဖြိုးတိုးတက်မှု လုပ်ငန်း အစီအစဉ်များအားဖော်ပြပါ။

အဆင့်	ကျေးရွာအတွက် ဦးစားပေး ဖွံ့ဖြိုးတိုးတက်မှု လုပ်ငန်းစဉ်များ	အဆိုပြုသူ (အမျိုးသားများ/ အမျိုးသမီးများ/ အမျိုးသား+ အမျိုးသမီး)	ခန့်မှန်းကုန်ကျစရိတ်	အကျိုးခံစားခွင့်ရှိသူ ခန့်မှန်းခြေ အရေအတွက်
၁	ရွာတွင်း ကျွန်းလှေကမ်း (၂၈၀ x ၁၀ x ၆')	(၈+၆)	၂၂၀၀၀၀၀	၂၀၂ နေ
၂	ကျွန်းခြံစဉ် ဂြိုဟ်စက်စက် (၇၄၀')	(၈+၆)	၅၀၀၀၀၀	၂၀၂ နေ
၃	အသစ်ကျွန်းကြမ်းပေး၊ နေရောင်ခြည်	(၈+၆)	၂၀၀၀၀၀	၂၀၂ နေ
၄	ဝေးလေးချို (၄၅၀ x ၁၀) RC	(၆)	၂၁၀၀၀၀၀	၂၀၂ နေ
၅	ရွာတွင်း စာတန်း (ကျွန်းကြမ်း) (၃၀ x ၁၀၁ x ၆')	(၈)	၂၅၀၀၀၀၀	၂၀၂ နေ
၆	အသစ်ကျွန်း ကျွန်းစဉ်	(၈+၆)	၁၁၀၀၀၀၀	၃၀၂ နေ
၇				

ဃ။ လူထုစီမံကိန်း၏ လာမည့် (၄) နှစ်အတွက် အကန့်မဝင်သော ဦးစားပေး ဖွံ့ဖြိုးတိုးတက်မှု လုပ်ငန်း အစီအစဉ်များအားဖော်ပြပါ။

အဆင့်	ကျေးရွာအတွက် ဦးစားပေး ဖွံ့ဖြိုးတိုးတက်မှု လုပ်ငန်းစဉ်များ	အဆိုပြုသူ (အမျိုးသားများ/အမျိုးသမီးများ/အမျိုးသား+အမျိုးသမီး)	အခန်းကဏ္ဍ
၁	ခက်မြူကမ္ဘာ့သစ်တော	(မ)	
၂	ကပ်ချုပ်သစ်တော	(မ)	
၃	ခိုင်ယုဂျီ.ဂျေ.သစ်တော	(မ)	
၄			
၅			

ခေါင်းဆောင်၊ ကျေးရွာစီမံကိန်းအထောက်အကူပြုကော်မတီမှ အတည်ပြုသည်။

အမည် ဦးကျော်ဝင်းကျော် လက်မှတ် [Signature] နေ့စွဲ ၇၆.၅.၇၀.၁၇

အစည်းအဝေးမှတ်တမ်း

ကျေးရွာအမည် - ကော့စိုက် ရွာ၊ ရပ်ကွက် - ၀
ကျေးရွာအုပ်စုအမည် - ကိုစောင်

အချိန်/နေ့ရက် - ၂၅.၅.၂၀၁၇
နေရာ - ဘုန်းကြီးကျောင်း

အစည်းအဝေးပြုလုပ်ခြင်းအကြောင်းအရာ ပထမအကြိမ်အစည်းအဝေး ပြုလုပ်ခြင်း

ဆွေးနွေးချက်နှင့် ဆုံးဖြတ်ချက်

ပထမဦးစွာ အဖွဲ့အစည်းကား အား ကျေးရွာ ကုန်စင်နှင့် ဖြစ်ကြွယ်ဝခြင်းဖြင့် တာဝန်များ ထမ်းရွက်ရန် ဖိတ်ခေါ်ကြပါသည်။ လူထု စည်းရုံးရေး ဖွဲ့စည်း ဖိတ်ခေါ် (၁၁) ယောက် ကျေးရွာ လူထု သဘော ပေါက်အောင် အသေးစိတ် ဂွင်းမြဲစွာ ပြောဆိုပါသည်။ ဦးစွာ ဘုန်းကြီးကျောင်း မှ စီမံကိန်း စာတန်း ဝေဖန် ဆွေးနွေး (၆) နာရီ၊ အထက် (၁၄) နာရီ ကျေးရွာ လူထု နားလည်အောင် အသေးစိတ် ဂွင်းမြဲစွာ ပြောဆိုပါသည်။

လူထုစည်းရုံးရေး ဖွဲ့စည်းမှု နှင့် လူထုပဏ္ဍိတ စီမံကိန်း တွင် အဓိက တာဝန်ရှိသူများ နှင့် တာဝန်များကို အသေးစိတ် ဂွင်းမြဲစွာ ပြောဆိုပါသည်။ ကျေးရွာ စေတနာ့ထမ်းလုပ် တာဝန်များကို စောင့်ရှောက် ဂွင်းမြဲစွာ ကျေးရွာ လူထု ဖွဲ့စည်း (၃) ဦး၊ (၂) ဦး ခေါ် စာဆို ပြုစုပေး အောက်ဖော်ပြပါ အတိုင်း ဖြစ်စေရန်

ခွဲကြည့်ပါ။

အစီအစဉ် (၃)။ ။ ဦးစားလေးလုပ်ငန်းများကို ပြန်လည်တင်ပြပြီး နေ့စဉ်
ဖော်ပြခြင်း၊ အကျိုးအမြတ်၊ ဝင်ရောက်မှု၊ လုပ်ငန်း၊ အကျိုး
ဆောင်ရွက်မှု၊ အောင်မြင်မှု၊ ရှောင်ရှားမှုနှင့် ခံနိုင်
စွမ်းစွမ်းရည်များ သဘာဝပတ်ဝန်းကျင်နှင့် လူမှု
ရေးရာကဏ္ဍများကို ပြန်လည်ရှင်းပြခဲ့ပါသည်။



အစီအစဉ် (၄)။ ။ ကျေးဇူးဖွဲ့ဖို့ရေးလုပ်ငန်းစဉ်များ လုပ်ဆောင်နိုင်ရန်
အတွက် ကျေးဇူးတင်ဆိုလိုက်သည့် ဦးစွာအဖွဲ့ဝင် (၁၁) ဦးအား
ကဏ္ဍတစ်ခုချင်းစီအလိုက် မဲခန့်ခြင်းဖြင့် ရွေးချယ်တင်မြှောက်
ခဲ့ပါသည်။

နိဂုံးချုပ်။ ။ တာဝန်ကျခံရသူများအား ဦးစွာဖွဲ့ရေးလုပ်ငန်းစဉ်လုပ်ဆောင်
ရမည့် ပုံစံကို ရှင်းပြပြီးနောက် နာမည်အစီအစဉ်များကို
ပြန်လည်တင်ပြပြီး ယခုလိုအပ်သည့် အခင်းအရာများကို
အတွက် ကျေးဇူးတင်ကြောင်း ပြောကြားပြီး အစည်း
အဝေး ပိတ်ဆို့ခဲ့ပါသည်။

မှတ်တမ်းပြုသူ - အမည် - ဦးလှိုင်စိန် လက်မှတ် - [Signature] နေ့ရက် - ၂၆. ၅. ၂၀၁၉

အတည်ပြုသူ - အမည် - ဦးစိုးဝင်းလွင် လက်မှတ် - [Signature] နေ့ရက် - ၂၆. ၅. ၂၀၁၉

မဲ ရန်ပုံငွေ ကျား (၁၁) ဦး ၁၀ (၁၁) ဦး ကို အတည်ပြု ဈေးချယ်ကြပါသည်။
 လူမှုဆန်းစစ်ခြင်းကို အုပ်စု (၄) ခု ဖွဲ့ပြီး ၊ လူမှုဆန်းစစ်
 ခြင်းဖြင့် လုပ်ငန်းများ ဖြစ်ပေါ်လာရန်ကို လူမှု နားလည်အောင် ဂွင်းဖြိုး
 တက်ကြွစွာ ဆွေးနွေး ကြပါသည်။ လူမှုဆန်းစစ်ချက် များကို ဖြစ်လာစေ
 မှုအတွက် အဖွဲ့ တိုင်းမှ ကိုယ်စားလှယ် (၁) ဦး စီ ဈေးချယ်ကြပါသည်။ ။
 တာဝန်ကျ ဝန်ထမ်း မှ တက်ရောက်လာသူများက အချိန်
 ပေးပြီး တက်ကြွစွာ ဖြစ်ပေါ်ရေးတွင် ပါဝင်ဆောင်ရွက် ပေးသည့် အတွက် ကျေးဇူးတင် စကား
 ပြော ပြီး ရောက်နေ တွင်လည်း တက်ကြွစွာ ပါဝင်လေးချင် ခြင်းအားဖြင့်
 ထပ်မံအကြံပြုဆောင်ရွက် ရန်အတွက် သွေး (၃) နာရီ တွင် အောင်မြင်စွာ
 ပြီးဆုံး ကြပါသည်။

မှတ်တမ်းပြုစုသူ - အမည် - ဒေါ်နုနု လက်မှတ် -  နေ့ရက် - ၂၅.၅.၂၀၁၉
 အတည်ပြုသူ - အမည် - ဦးသန်းစိန် လက်မှတ် -  နေ့ရက် - ၂၅.၅.၂၀၁၉

၁၂။ ကဏ္ဍအလိုက်ဦးစားပေးဖွံ့ဖြိုးရေးလုပ်ငန်းစဉ်များ

ကဏ္ဍအလိုက်ဦးစားပေးလုပ်ငန်းစဉ်များ

ဦးစားပေးခြင်း - ကျော်စွဲချောင်း ၁ ကျေးဇူးတင်ပေးခြင်း - နို့တောင်စုစု

ကဏ္ဍ	ဦးစားပေးသည့်	လုပ်ငန်းအမျိုးအစား	အဆိုပါအချက်			စတင်ချုပ်ကိုင်မှုနှုန်း (သို့) ငွေနှုန်း	မှတ်ချက်
			ကျား	မ	ကျား+မ		
အခြေခံအဆောက်အအုံ (လမ်း၊ တံတား၊ ရေပေးစနစ်၊ ဖိလပ်စား)	၁.	ဥက္ကဋ္ဌ: ကွန်ကရစ်			✓	၂၀၁၉	CDD
	၂.	ဥက္ကဋ္ဌ: ကွန်ကရစ်	✓			၂၀၁၉	CDD
	၃.	ခက်ရှည်: ရေစိုက်ပျော်စေရေး၊ ရေစိုက်ပျော်စေရေး			✓	၂၀၁၉	CDD
ကျေးဇူးတင်ပေးခြင်း (လမ်း၊ တံတား၊ ရေပေးစနစ်၊ ဖိလပ်စား)	၁.	ကျေးဇူးတင်ပေးခြင်း: နို့တောင်စုစု			✓	၂၀၁၉	CDD
	၂.	ကျေးဇူးတင်ပေးခြင်း: ကွန်ကရစ်			✓	၂၀၁၉	CDD
	၃.	ကျေးဇူးတင်ပေးခြင်း: ရေပေးစနစ်		✓		၂၀၁၉	CDD
အခြေခံအဆောက်အအုံ (လမ်း၊ တံတား၊ ရေပေးစနစ်၊ ဖိလပ်စား)	၁.	ခက်ရှည်: နို့တောင်စုစု		✓		၂၀၁၉	မသိ
	၂.	ကျေးဇူးတင်ပေးခြင်း: ကွန်ကရစ်		✓		၂၀၁၉	မသိ
	၃.	ကျေးဇူးတင်ပေးခြင်း: ရေပေးစနစ်		✓		၂၀၁၉	မသိ