



ပြည်ထောင်စုမြန်မာနိုင်ငံတော်အစိုးရ
စိုက်ပျိုးရေး၊ မွေးမြူရေးနှင့် ဆည်မြောင်းဝန်ကြီးဌာ
ကျေးလက်ဒေသဖွံ့ဖြိုးတိုးတက်ရေးဦးစီးဌာန

National Community Driven Development Project
လူထုဗဟိုပြုစီမံကိန်း၊ လှိုင်းဘွဲ့မြို့နယ်

ကျေးရွာဖွံ့ဖြိုးရေးအစီအစဉ်



**ကိုမောင်ကျေးရွာအုပ်စု
ကျောစိန်အလယ်ကျေးရွာ**

လှိုင်းဘွဲ့မြို့နယ်၊ ကရင်ပြည်နယ်
၂၀၁၉ ခုနှစ်

မာတိကာ

<u>စဉ်</u>	<u>အကြောင်းအရာ</u>	<u>စာမျက်နှာ</u>
၁။	လှိုင်းဘွဲ့မြို့နယ်အခြေပြမြေပုံ	၁
၂။	ကျေးရွာမြေပုံ (တည်နေရာ)	၂
၃။	အုပ်စုတွင်ပါဝင်သော ကျေးရွာများစာရင်း	၃
၄။	ကျေးရွာအခြေခံအချက်အလက်များ (ကျေးရွာသမိုင်းကြောင်း)	၄
၅။	လူထုပူးပေါင်းပါဝင်သော လူမှုဆန်းစစ်ခြင်းနှင့် အကဲဖြတ်ခြင်း လုပ်ငန်းစဉ် (PSA/PRA) အကျဉ်းချုပ်ဇယား	၅
၆။	ကျေးရွာဖွံ့ဖြိုးရေးအစီအစဉ်အတွက်အသုံးပြုခဲ့သော PRA tools တစ်ခုချင်းစီအတွက် သုံးသတ်ချက်များ	
	၁။ ကျေးရွာလူမှုရေးနှင့်အရင်းအမြစ်ပြမြေပုံ (Social Map)	၆-၇
	၂။ ရာသီခွင်ပြပြကွဲဒီဇိုင်း (Seasonal Cleander)	၈-၉
	၃။ ဥစ္စာနေကြွယ်ဝမှုပြဇယား (Wealth Ranking)	၁၀-၁၁
	၄။ ကျား၊မ ပင့်ကူအိမ်သုံးသပ်ခြင်း (Cob Web)	၁၂-၁၃
	၅။ အရင်းအမြစ်အသုံးချမှုပုံစံပြဇယား (Asset Mapping)	၁၄-၁၆
	၆။ အဖွဲ့အစည်းချိတ်ဆက်မှုပြဇယား (Veen Diagram).....	၁၇-၁၉
၁၇။	ကော်မတီဝင်များရွေးချယ်ခြင်းနှင့် ကျေးရွာဖွံ့ဖြိုးရေးအစီအစဉ် ဆောင်ရွက်မှုမှတ်တမ်း	၂၀-၂၂
၁၈။	ကျေးရွာအချက်အလက်များ (PC 1)	၂၃-၂၆
၉။	စီမံကိန်းစက်ဝန်းအချိန်ဇယား (PC 2)	၂၇
၁၀။	ကျေးရွာဖွံ့ဖြိုးရေးဦးစားပေးအစီအစဉ် (PC 3)	၂၈-၃၁
၁၁။	အစည်းဝေးမှတ်တမ်းများ	၃၂-၃၃
၁၂။	ကဏ္ဍအလိုက်ဦးစားပေးဖွံ့ဖြိုးရေးလုပ်ငန်းစဉ်များ	၃၄

၁။ လိုင်းဘွဲ့မြို့နယ်အခြေပြမြေပုံ

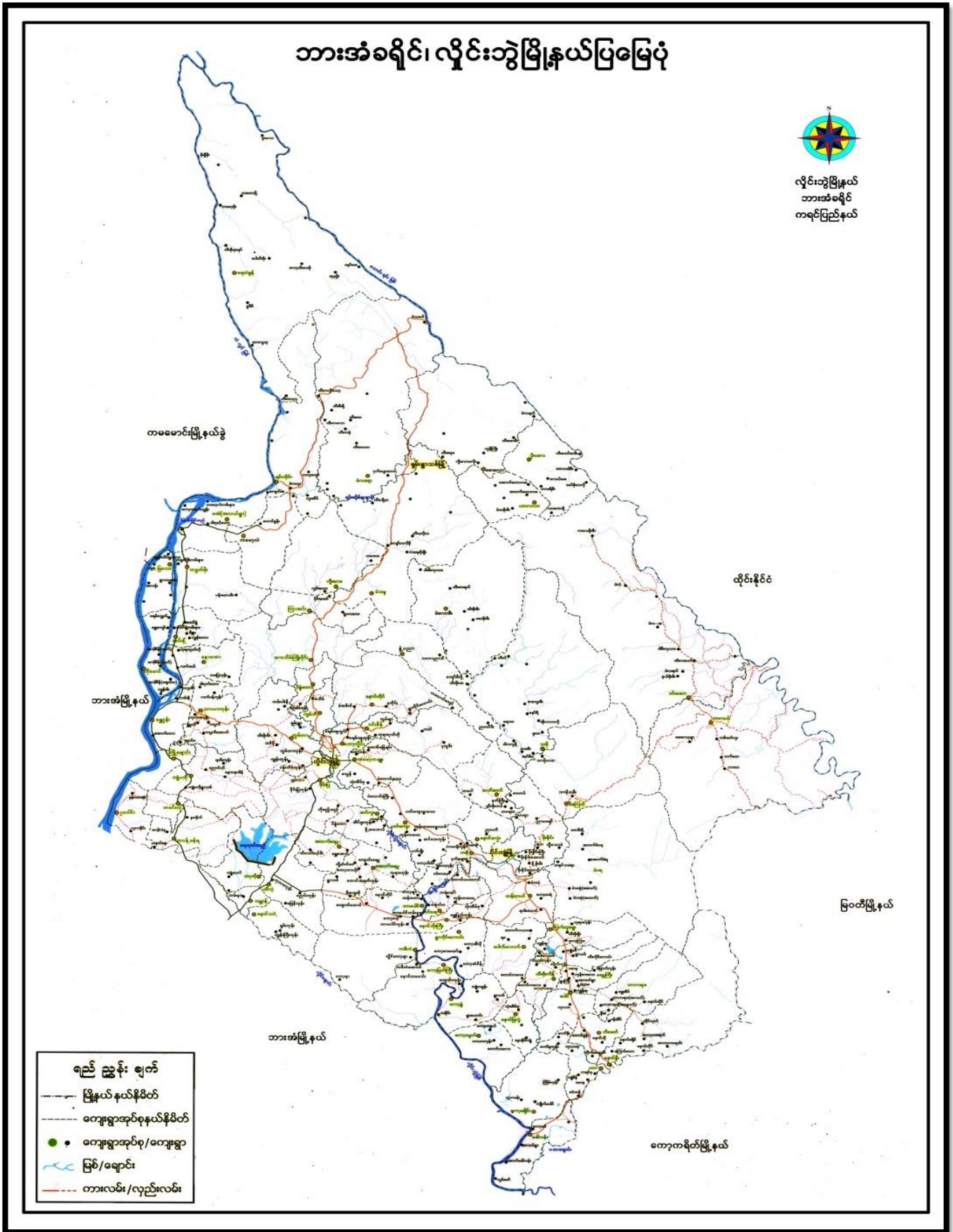

၂။ ကျေးရွာမြေပုံ (တည်နေရာ)

ကိုယောင် ကျေးရွာအုပ်စု မြေပုံ

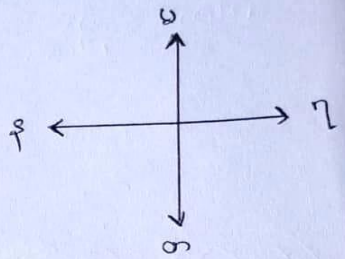

၃။ အုပ်စုတွင်ပါဝင်သော ကျေးရွာများစာရင်း

- ၁။ ကိုမောင်ရှမ်းစု
- ၂။ ကော့စိန်ချောင်းဝ
- ၃။ ဖိုးတလိုင်
- ၄။ ကျွန်းမီး(၁)
- ၅။ ကျွန်းမီး(၂)
- ၆။ ကော့စိန်အထက်
- ၇။ ကော့စိန်အလယ်

၄။ ကျေးရွာအခြေခံအချက်အလက်များ (ကျေးရွာသမိုင်းကြောင်း)

ကျေးစိန် ကလပ် ကျေးရွာ သမိုင်း အကြောင်း

ကျေးစိန် ကလပ် ကျေးရွာသည် တစ်ချိန်က ဦးကိုအောင် ဆိုသော
ဗျေ သူကြီးက စတင် ဦးအောင် ရှာဖွေထိုင်ခဲ့ပြီး ခိုက်ပျိုးရေး အဖွဲ့အစည်းများ
ခိုက်ပျိုး ရှာဖွေထိုင်ခဲ့သည်။ နှစ်ပေါင်း (၁၀၀) ကျော် ခိုက်ပျိုး တွင် (၁၀) လုံး
ဖြင့် ရေကြည် ၇ မြက် ၇ ဟု ဖြစ် ရှာဖွေထိုင်ကြပါသည်။ ဗျေသူကြီး ဦးမြတ်စေး
နှင့် ဦးကိုအောင် နှစ်ဦးတို့သည် ကျေးစိန် ကျေးရွာကို စတင် ကျင့်စား
ခင်း ဖြင့် “ ကော့ခ ” ဟု ခေါ်တွင်ကြပြီး ယခု ရေကန်ပိုင်းတွင် “ ကော့ခ ” မှ
ကျေးစိန် အဖွဲ့အစည်း ဖြစ်ပေါ်ခဲ့သည်။ ကလပ်ချိန် က ကျေးရွာသည်
လူသွားလမ်း အဖွဲ့အစည်း ဖြစ်ပြီး ဦးကိုအောင် နှင့် ဦးမြတ်စေး နှစ်ဦးက
ရွာချင်းဆက်လမ်း ကျွန်းပတ်လမ်းကို စတင်လုပ်ခဲ့ကြသည်။ လျှင်စွာ နှစ်ပေါင်း
များစွာက အချိုးအစားကျောင်းကို သစ်သားဖြင့် တည်ဆောက်ခဲ့ပြီး (၂၀၁၄)
ခုနှစ်တွင် အသစ်ကျောင်းကို ပြုပြင်မွမ်းမံခဲ့သည်။ အဖွဲ့အစည်းများကို ခိုက်ပျိုးပြီး
အသစ်မွေးပေး ပြောင်းပြန်ကြသည်။

၅။ လူထုပူးပေါင်းပါဝင်သော လူမှုဆန်းစစ်ခြင်းနှင့် အကဲဖြတ်ခြင်းလုပ်ငန်းစဉ် အကျဉ်းချုပ်ဇယား

လူထုပူးပေါင်းပါဝင်ခြင်း
လူမှုဆန်းစစ်ချက် (IPRA) နှင့် ဆက်ဆိုင်သော အချက်အလက်များ

ကျေးဇူးတင်ပေးရန် ကျေးဇူးပြုပါ (အလယ်)
ကျေးဇူးတင်ပေးရန် လူထု

အစွဲစဉ် ဆောင်ရွက်ခြင်း	အကြောင်းအရာများ	ဆွေးနွေးဆောင်ရွက်မှုအား ပူးပေါင်းပါဝင်ခြင်း		ပါဝင်သူ အရေအတွက်
		လူဦးရေ	မ	
၁။ ၂၆.၅.၂၀၁၉	လူမှုဆန်းစစ်ချက် အကြောင်း အကျဉ်းချုပ် ဆန်းစစ်ချက်များ	၁၀	၁၅ ၁၅	၂၅
၂။ ၂၆.၅.၂၀၁၉	ဒီဂရီစနစ်ဖြင့် ဝေဖန်ဆန်းစစ်ချက် ဖြန့်ဖြူးခြင်း ဆန်းစစ်ချက်များ	၇	၁၃ ၁၃	၂၀
၃။ ၂၆.၅.၂၀၁၉	ကျေးဇူးပြုပါရန် အကြောင်းအရာ ပြင်ဆင်ခြင်း နှင့် ဖိတ်ခေါ်ခြင်း စွဲမှတ်ပါသည့် ဝေဖန် ဆန်းစစ်ချက်များ	၈	၈	၁၆
၄။ ၂၆.၅.၂၀၁၉	ဥပဒေနှင့် ပတ်သက်၍ ကျေးဇူးပြုပါရန် နှင့် ဆန်းစစ်ချက်များ	၉	၁၃	၂၂
၅။ ၂၆.၅.၂၀၁၉	ပရိုဂရမ်အား သတ်မှတ်ခြင်း ဆန်းစစ်ချက်များ	၁၀	၂၀	၃၀
၆။ ၂၆.၅.၂၀၁၉	ပရိုဂရမ် (ကျေးဇူးပြုပါရန် ဝေဖန်ခြင်း) အဆင့်မြှင့်တင်ရေးအစီအစဉ် ဆန်းစစ်ချက်များ	၃၄	၄၅	၇၉

၆။ ကျေးရွာဖွံ့ဖြိုးရေးအစီအစဉ်အတွက်အသုံးပြုခဲ့သော PRA tools တစ်ခုချင်းစီအတွက် သုံးသတ်ချက်များ

၁။ ကျေးရွာလူမှုရေးနှင့်အရင်းအမြစ်ပြမြေပုံ(Social Map)



လူ့မွေးဖွားခြင်း၊ အမွေပြုခြင်း၊ သားသားသားချက်များ

ကျေးဇူးတင်ကျေးဇူးတင် - ကော့စိန် အလယ်

နေ့စွဲ - ၇၆. ၅. ၂၀၁၄

ကျေးဇူးတင် - ကိုမောင်

- ကော့စိန် အလယ် ကျေးဇူးတင် ဖြစ်ပြီး ဤအခါက အကျိုးအမြတ်အတွက် တည်ရှိပြီး

ကျေးဇူးတင်ပတ်လည် ဝိုင်းဝန်း၍ ရှိသော အကျိုးပေးမှုနှင့် တည်ရှိသည်။ ကော့စိန် အလယ် ကျေးဇူးတင်

ဘုန်းကြီးကျောင်း၊ အဘယ်ကျောင်း၊ ဂူတူးလမ်း၊ ကော့လုံးကွင်း၊ မြစ်ချောင်း၊ အိမ်၊

သင်္ချိုင်း စသည်တို့သည် ကျေးဇူးတင် အရင်းအမြစ်များ ဖြစ်သည်။

- ဤအခါက ခြင်းလုပ်ငန်းကိုသာ အဓိကလုပ်ကိုင် ဖြစ်ပြီး အဘယ်အဖွဲ့အစည်း၊ ကျောင်း၊ မြေ

သည် ကျေးဇူးတင် အကျိုးအမြတ်အတွက် အလုပ်အကိုင် ဖြစ်ပြီး ခြင်းလုပ်ငန်း၊ အဖွဲ့အစည်း၊ မြေ

အဖွဲ့အစည်း၊ ကျောင်း၊ အဘယ်အဖွဲ့အစည်း၊ ကျောင်း၊ အဘယ်အဖွဲ့အစည်း၊ ကျောင်း၊ အဘယ်အဖွဲ့အစည်း

ခြင်း၊ ကျောင်း၊ အဘယ်အဖွဲ့အစည်း၊ ကျောင်း၊ အဘယ်အဖွဲ့အစည်း၊ ကျောင်း၊ အဘယ်အဖွဲ့အစည်း

- တစ်ဖက်လုံး သို့မဟုတ် အခြားဘက်ကို ကိုင်တွယ် ဖြစ်ပြီး အလုပ်အကိုင် အဖွဲ့အစည်း အကျိုးအမြတ်

အကျိုးအမြတ် ဖြစ်ပြီး ကျေးဇူးတင် အကျိုးအမြတ် အကျိုးအမြတ် အကျိုးအမြတ် အကျိုးအမြတ်

အကျိုးအမြတ် အကျိုးအမြတ် အကျိုးအမြတ် အကျိုးအမြတ် အကျိုးအမြတ် အကျိုးအမြတ်

ကျေးဇူးတင် အကျိုးအမြတ် အကျိုးအမြတ် အကျိုးအမြတ် အကျိုးအမြတ် အကျိုးအမြတ် အကျိုးအမြတ်

ကျေးဇူးတင် အကျိုးအမြတ် အကျိုးအမြတ် အကျိုးအမြတ် အကျိုးအမြတ် အကျိုးအမြတ် အကျိုးအမြတ်

ပါဝင်အဖွဲ့အစည်း - ကျေးဇူး (၁၀) + မ (၁၅)

၂။ ရာသီခွင်ပြပြကွဲဒီနီ (Seasonal Cleander)

ရာသီ ခွင် ပြ ပြကွဲဒီနီ

ကျေးဇူး - ကျေးဇူး ကလေး

ဝန်ထုပ် - ၂၀၂၀. ၅. ၂၀၂၀

ရာသီခွင်	တိုက်ခိုက်	မိုး	နွေ	အေး	အေး	အေး	အေး	အေး	အေး	အေး	အေး	အေး
ရာသီခွင်												
ခါးခိုက်ခြင်း												
ပဲစူးပျိုးပျိုး												
ကလေးပျို												
ခြောက်ပျိုးခြင်း												
အကူအညီ												

ရာဘီခွင် မြေပာက: ခင်းသပ်ခြင်းနှင့် ဘုန်းစစ်ခြင်း

ကျေးဇူးတင်မည် - ကော့စိန် ကလယ်

ရက်စွဲ - 26. 5. 2019

ကျေးဇူးတင်မည် - ကိုမောင်

- ကော့စိန် ကလယ် ကျေးဇူးတင်မည် ကြံကို အစီအစဉ် ပျိုးဖွား အသက်မွေး ဝမ်းကျောင်း မြေ
 ကြသည့်။ တစ်နှစ်ပတ်လုံး၏ နှုတ်လျှောက်တွင် ခေါ်ဆိုက်ပျိုးခြင်းကို အနည်း ယာ လုပ်ကိုင်
 ကြပြီး ကြောင်းကို ပါ ခိုက်ပျိုးကြသည့်။ တော်သလင်း ၊ ဒီတန်း ဣတ် ဖြစ်ပြီး ခေါ်ရိတ် သိမ်း
 ကြပြီး နတ်တော်လ ဖြစ်ပြီး ကြည့်ကြခြင်း လုပ်ငန်း လုပ် ကိုင်သောကြောင့် ထင်
 တိုးသော လျှောက် ဖြစ်သည့်။ တော် သလင်း လဖြစ်ပြီး ဖဲခိုက်ခြင်း လုပ် ငန်းကို
 အနည်း ယာ လုပ်ကိုင် ကြသည့်။

- တစ်နှစ်ပတ်လုံး၏ ဘုန်းစစ် ၊ ကဆုန် ၊ ဝါခေါင် ၊ တပေါင်း လများသည် ကျေးဇူးတင်
 ကျေးဇူးတင်များ၏ အားလပ်ရက်ဖြစ်သည့်။ ဝါဆို ၊ ဝါခေါင် လများတွင် ရေကြီး ဖြစ်
 ကမ်းပါး ဖြစ်ခြင်းကြောင့် လူရေ နိပ်များ ကြောင့် ရွာရာ ဆိုင်ရပြီး ကြောင်း ၊ ခေါ်ခင်း များ
 ပျက်စီး ခြင်းကြောင့် အားဝတ် ရေ ကောင်းစေခြင်း မြေပာက ဖြစ်သည်။

$$ပါစင်စွေး ဓွေးသူ = ကျား (၄) + မ (13)$$

၃။ ဥစ္စာနေကြွယ်ဝမှုပြဇယား (Wealth Ranking)

ဥစ္စာနေ ကြွယ်ဝမှု ပြဇယား

ကျေးဇူး - ကော့စိုက်ကန်

ရက်စွဲ - ၂၆. ၅. ၂၀၁၇

အမျိုးအစား	ဆတ်မှတ်ချက်များ	အိမ်ထောင်စုအရေအတွက်	ရာခိုင်နှုန်း
အောင်မြင်စွာ	လက် (၁၀) ခု၊ သစ်တော၊ ဆိုင်ကယ်၊ ဝန်ထုပ်၊ ကိုင်၊ ဗြိတိန်ခက်၊ ဆော်လာဂျီ	၃၆	၂၃%
ကုန်ကျစရိတ်	လက် (၄) ခု၊ သစ်တော၊ ဆိုင်ကယ်၊ ဆော်လာဂျီ၊ လက်ဝန်ထုပ်	၆၈	၄၄%
မမြင်နိုင်စွာ	ပါးစိတ်၊ သစ်တော၊ ကျား၊ အပူပိုင်း	၅၃	၃၃%
	စုစုပေါင်း	၁၅၇	၁၀၀%

ပါးစိတ်စွဲ = ကျား (၇) + မ (၁၃)

ဥစ္စာဓန ဇယားဖွဲ့စည်းပေးခြင်း

ကျေးဇူးကမ္ဘာ - ကေတုကလပ်

ရက်စွဲ - ၂၆.၅.၂၀၁၇

ကျေးဇူးကမ္ဘာ - ကိုဇော်

- ကေတုကလပ် ကျေးဇူးကမ္ဘာ ဥစ္စာဓန ဇယားဖွဲ့စည်းပေးရာတွင် အကောင်အထည်ဖော်ရေး၊ အလုပ်အကိုင်များနှင့် အခြေခံအဆောက်အအုံများ ဖွဲ့စည်း (၃) ခု ခွဲခြား အကောင်အထည်ဖော် ပေးပါသည်။
 - ကျေးဇူးကမ္ဘာ အကောင်အထည်ဖော်ရေး (၃၆) ခု ခွဲခြား ဖြစ်ပြီး ၊ လယ် (၁၀) ဧက၊ သစ်တော၊ အိုင်ကန်၊ ဖွတ်ခင်း၊ ကျွန်း၊ ငြိမ်းငြိမ်း၊ ကားတို၊ ရိပ်ခင်းတို့ဖြစ်သည်။
 - အလုပ်အကိုင် ဖြစ်ပေါ်စေရေးကမ္ဘာ (၆၆) ခု ခွဲခြား ဖြစ်ပြီး ၊ သစ်တော၊ ကား၊ လယ်၊ အိုင်ကန်၊ ကော်လံ၊ လယ်ဖွတ်ခင်း ရိပ်ခင်းတို့ဖြစ်သည်။
 - အကောင်အထည်ဖော်ရေးကမ္ဘာတွင် အိမ်ထောင် (၅) ခု ခွဲခြား ဖြစ်ပြီး ၊ ကျား၊ ဇနီး၊ အလုပ်အကိုင်၊ ဝါးကန်၊ သစ်တောတို့ကို ရိပ်ခင်းဖြင့် အလုပ်အကိုင် အကောင်အထည်ဖော်ရေး အလုပ်အကိုင် အကောင်အထည်ဖော်ရေး ဖြစ်ပေါ်စေရေး အကောင်အထည်ဖော်ရေး ပေးအပ်ခြင်း ဖြစ်သည်။
- ဦးအောင်အောင်အောင်အောင် = ဦးစွဲ
- ဦးအောင်အောင်အောင်အောင် = ကျား (၇) + မ (၁၀)

၄။ ကျား၊မ ပင့်ကူအိမ်သုံးသပ်ခြင်း (Cob Web)

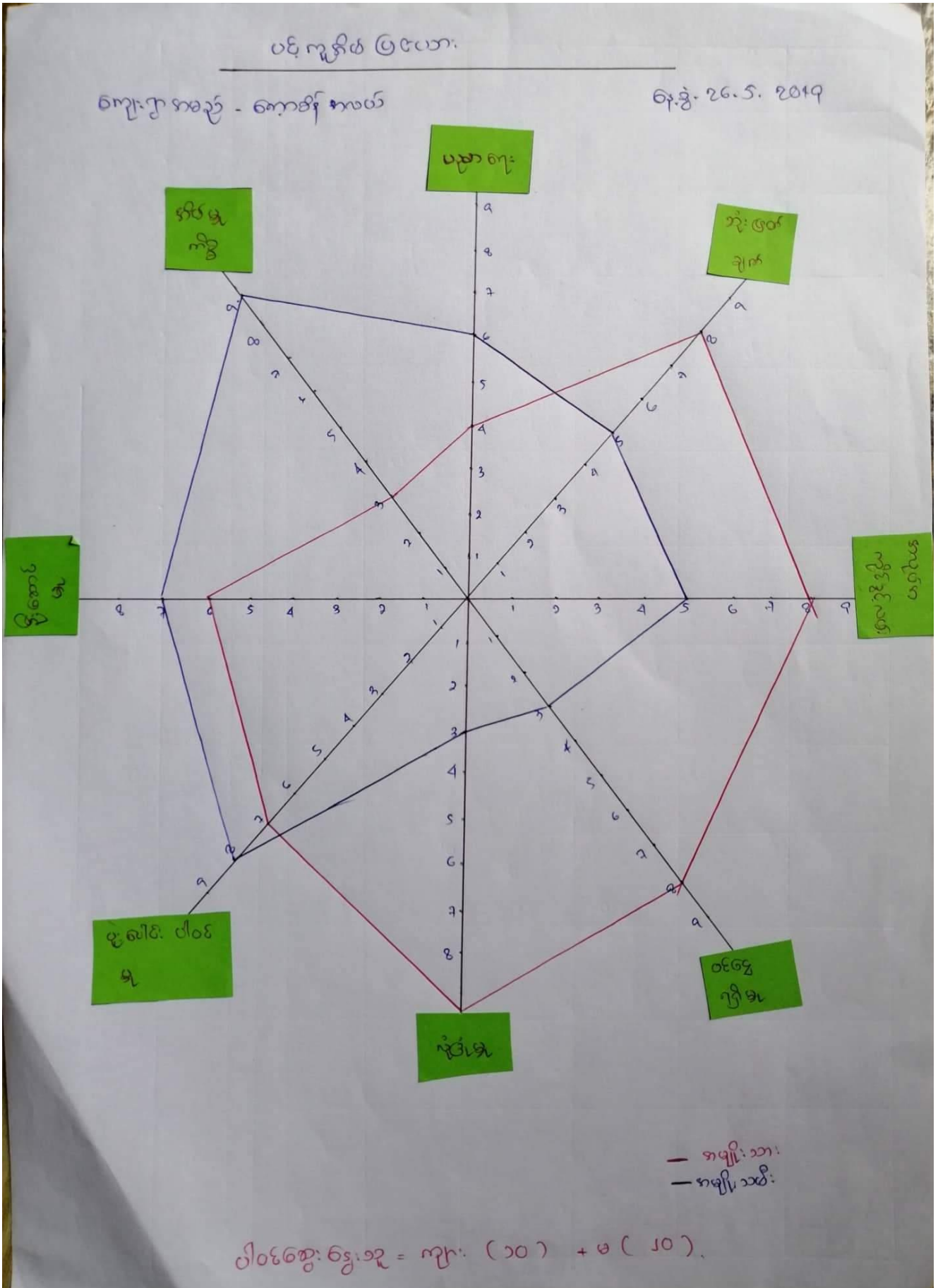

ကျေးဇူးတင်ပေးခြင်း - ကိုဇော်

နေ့စွဲ - ၂၆. ၅. ၂၀၁၇

ကျေးဇူးတင်ပေးခြင်း - ကော့စီန်အယ်

- မိသားစု တစ်ခုတွင် ပြင်ပနှင့် ပိုမိုခပ်လျက်သော စီးပွားရေး၊ လူမှုရေး၊ ကိစ္စရပ်များတွင် အမျိုးသားများက စောင့်ရှောက်သည့်နည်းတူ အိမ်ထောင်ရေးကိစ္စရပ်များတွင် ပိုမိုထိန်းသိမ်းကြည့်ရှု ဆုံးဖြတ်ချက်ချကြပါသည်။

- အမျိုးသမီးများသည် မိမိတို့၏ ပါဝင်မှု ဦးဆောင်နိုင်မှု ပိုမိုပါဝင်နိုင်ပြီး ယခုအခါ တွင်လည်း အမျိုးသမီးများက ပိုမိုပါဝင်နိုင်ပါသည်။ မိသားစုတွင် ကလေးငယ်များ၏ ပညာရေးတွင် အဖေအမိတို့ ချက်ချင်း ဖြစ်ပေါ်လာနိုင်သည့် အခွင့်အလမ်းများကို အလုပ်အကိုင်အခွင့်အလမ်းနှင့် ပတ်သက်၍ ဤအခွင့်အလမ်းတွင် အမျိုးသမီးများသည် အခွင့်အလမ်း နည်းပါးခြင်းကြောင့် ပိုမိုစွာ အခွင့်အလမ်း တွင် အမျိုးသားများထက် လျော့နည်းပါသည်။

- ဂုဏ်ထူး ဤအခွင့်အလမ်းများတွင် အဖေအမိတို့ ချက်ချင်း ဖြစ်ပေါ်လာနိုင်သည့် အခွင့်အလမ်းများထက် လျော့နည်းပါသည်။ အမျိုးသမီးများသည် အိမ်ထောင်ရေးကိစ္စများတွင် အချိန်ကုန်စရာသောကြောင့် ဖြစ်ပါသည်။ ထို့ကြောင့် အမျိုးသမီးများသည် အတွေ့အထွေ ကမ္ဘာ့အဆင့်အတန်း တွင် အဖေအမိတို့ ချက်ချင်း ဖြစ်ပေါ်လာနိုင်သည့် အခွင့်အလမ်းများထက် လျော့နည်းပါသည်။

၅။ အရင်းအမြစ်အသုံးချမှုပုံစံပြဇယား (Asset Mapping)

ကျွန်းကျွန်း သုံးခွဲခြား ဖြေရှင်း

ကျေးရွာ - ကော့စီနယ်

ရက်စွဲ - ၂၆.၅.၂၀၁၄



လယ်

ဆန်ခက်

ခက်ပွေ

ထွန်ခက်

ဆိုင်ကယ်



ကပ်

ဝက်

ကပ်ချယ်ခက်



တံတား

လယ်

ကိုင်

ခာဘင်ကျွန်း

ကျွန်းကြီးကျွန်း

ဘဲ

ကျွန်း

ဆိုင်ကယ်

အရင်းအမြစ် ထိန်းချုပ်မှု ဖြေခန်း

ကျေးဇူးတင်အောင် ကျေးဇူးတင်

ရက်စွဲ - ၂၆. ၅. ၂၀၁၉

ကျေးဇူးတင်အောင် - ကိုဇော်



လက်သမား

ရေတွင်း

အုပ်စု

စက်ဝှေ့

ကျောက်

ထွက်စက်

အိုင်ကန်

မြစ်

အိမ်



ဝက်

ကြက်

အသံချုပ်စက်



တံတား

လမ်း

ကိုင်

စာအုပ်စာရင်း

လယ်

အုန်းကြီး
ကျောက်

$$၂၀၁၉ - ၂၀၁၈ = ၈ (၈) + ၈ (၈)$$

ကျေးဇူးတင်၍ အရင်းအမြစ် ထိန်းချုပ်ခြင်း နှင့် သုံးစွဲခြင်း ဖော်စပ် သုံးသပ်ခြင်း

ကျေးဇူးအမည် - ကော့စိန် နုပယ်

ရက်စွဲ - ၂၀. ၅. ၂၀၁၇

ကျေးဇူးအုပ်စု - ကိုဆောင်

- ကျေးဇူးအတွင်း၌ နယ်၊ ကြိုင်၊ နယ်၊ မြစ်၊ တံတား၊ ရေတွင်း၊ သဲ၊ ကျောက်၊
ကြဲကြဲတံတား၊ ဆိုင် နယ် တို့ ကို အမျိုးသမီး များနှင့် အမျိုးသား များက သုံးစွဲကြပြီး

အမျိုးသား များက ထိန်းချုပ် ကြသည်။

- အုပ်ချုပ်ခံကံ၊ ကြက်၊ ဝက် တို့ကို အမျိုးသမီး များက သုံးစွဲကြပြီး အမျိုးသမီး များကပင်
ထိန်းချုပ် ကြသည်။

- အောင်ကျောင်း၊ သူနီကြီးကျောင်း တို့ကို အမျိုးသားနှင့် အမျိုးသမီး အတူတကွ အသုံးပြု ကြပြီး
အတူတကွ ထိန်းချုပ် ကြသည်။ သို့မဟုတ် ချုပ်ချယ်ခြင်းတွင် အမျိုးသမီးနှင့် အမျိုးသား
အဖွဲ့အစည်း တို့ပင် ပူးပေါင်းကြသည်။

ပါဝင်အဖွဲ့အစည်း - ကျား (၈) + မ (၈)

၆။ အဖွဲ့အစည်းချိတ်ဆက်မှုပြဇယား (Veen Diagram)

ကျေးဇူးတောင်း / ဖြစ်ပေါ် နှင့် နာခံရမှု ချိတ်ဆက်မှု ဖြေဟော

ကျေးဇူးတောင်း - ကောင်းစွာ ရလဒ်

ရက်စွဲ - ၂၀၂၄. ၅. ၂၀၂၄

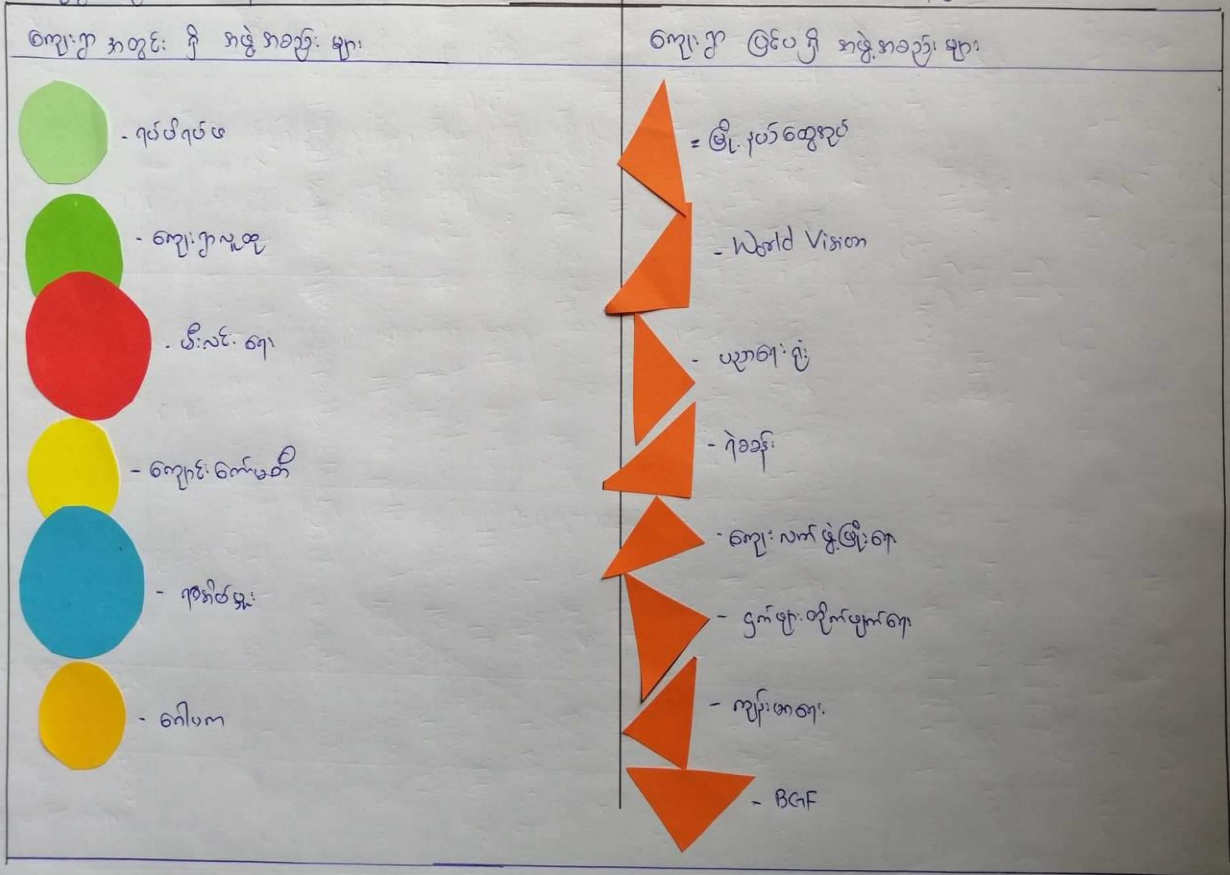

အဖွဲ့အစည်း ချိတ်ဆက်မှု ဖြေယာ

ကျေးဇူးအမည် - ကော့ဇိန် နယပ်

ရက်စွဲ - ၂၆.၅.၂၀၁၇

ကျေးဇူးအမည် - ကိုဇော်



ပါဝင်အေးအေးအေး (ကျော့ - ၃၄ + ၅ - ၄၅)

ကျေးဇူး တွင်ရှိ အဖွဲ့အစည်းများ ချိတ်ဆက်မှု အခြေပြု ပုံစံ
ဆန်းစစ်ချက် နှင့် သုံးသပ်ခြင်း

ကျေးဇူး - ကော့စိန် အလယ်

ဇွန် ၅ - ၂၀၂၀

ကော့စိန် အလယ် ကျေးဇူး တွင် အုပ်ချုပ်ရေးမှူး၊ ဖက်စီမှူး၊ ကျေးဇူးလူထု၊ ကျောင်း
ကော်မတီ၊ ဂုဏ်ထူးဆောင်၊ ဂေါပက၊ ဖွဲ့စည်းရေး ကော်မတီ စသော အဖွဲ့အစည်းများ ပါဝင်ပါသည်။

ကော့စိန် အလယ် ကျေးဇူး တွင် အဖွဲ့အစည်း (၇) ဖွဲ့ရှိပြီး အဓိက လိုအပ်သော ကျန်းမာရေး၊
ပညာရေး၊ ဖွဲ့စည်းထိုးတက်ရေး (ကျေးဇူး) လုပ်ငန်းများတွင် ကျေးဇူးအတွင်းရှိ အဖွဲ့အစည်း
များ နှင့် ပူးပေါင်းပြီး ကျေးဇူး လူထုက ဦးဆောင်ကာ ပူးပေါင်းဆောင်ရွက်ကြပါသည်။

ကျေးဇူး ဖွဲ့စည်း အဖွဲ့အစည်း (၈) ဖွဲ့ရှိသည်။ ဆင်းတု၊ မှာ ကျေးလက် ဖွဲ့စည်းရေး
လုပ်ငန်း၊ ပညာရေး ဆိုင်ရာ လုပ်ငန်းများ၊ ကျန်းမာရေး ဆိုင်ရာ လုပ်ငန်း၊ ငှက်ဖျား တိုက်ဖျက်ရေး၊
ဝေါ်ခြင်း၊ BCF၊ ရဲခမ်းများ ဖြစ်ကြပါသည်။ ကိစ္စအဝဝ ကို ရဲခမ်းနှင့် BCF အဖွဲ့များ နှင့်
ပူးပေါင်း ဆောင်ရွက် ကြပါသည်။

ကျေးဇူး ဖွဲ့စည်းရေး အဖွဲ့အစည်း ဆောင်ရွက်ရေး စသော အဖွဲ့အစည်းများ သည်လည်း
ဆောင်ရွက်ရေးကြပါသည်။ ဖွဲ့စည်းရေး အဖွဲ့အစည်းများ သည် ကျေးဇူး ဖွဲ့စည်းရေး အဖွဲ့အစည်း
ဆောင်ရွက် လေ့လာမှုကို သိရှိရန် သုံးသပ်ပါသည်။

ပါဝင်ဆွေးနွေးသူ = ကျား (၃၁) + မ (၁၅)

၇။ ကော်မတီဝင်များရွေးချယ်ခြင်းနှင့် ကျေးရွာဖွံ့ဖြိုးရေးအစီအစဉ် ဆောင်ရွက်မှုမှတ်တမ်း

စဉ်	အမည်	အဖွဲ့အစည်း	ဖုန်းနံပါတ်
၁။	ဒေါ်စိန်စိန်ဝင်း	ဒို့/တောင်ငူခရိုင်	၀၉၇၈၈၅၂၂၁၁၉
၂။	ဒို့/ဝင်းအောင်	"	၀၉၇၇၉၂၅၂၅၅၇
၃။	ဒေါ်ဖြူဖြူအေး	ကျေးရွာအုပ်စု	၀၉၇၇၅၄၉၇၇၃၈
၄။	ဒို့/အေးအေး	ဝတ်ပေးရေးအဖွဲ့	၀၉၇၈၃၃၅၂၃၂၀
၅။	ဒေါ်ဒေါ်အေး	" ကမ္ဘာ့ဝင်း	၀၉၄၂၃၉၆၀၉၉၅
၆။	ဒို့/အောင်အောင်	" ကမ္ဘာ့ဝင်း	၀၉၇၇၈၀၅၄၀၂၇
၇။	ဒေါ်အေးအေးအေး	စတင်အဖွဲ့အစည်း	၀၉၇၉၉၀၂၆၆၉၇
၈။	ဒို့/အောင်အောင်	" ကမ္ဘာ့ဝင်း	၀၉
၉။	ဒို့/အောင်အောင်	" ကမ္ဘာ့ဝင်း	၀၉၇၆၀၈၇၉၈၉၇
၁၀။	ဒေါ်အေးအေး	လူမှုဝန်ထမ်းအဖွဲ့	၀၉၄၅၃၃၂၅၂၂၄
၁၁။	ဒို့/အေးအေး	" ကမ္ဘာ့ဝင်း	
၁၂။	ဒို့/အေးအေး	" ကမ္ဘာ့ဝင်း	၀၉၇၈၈၅၆၇၂၃၄
၁၃။	ဒေါ်အေးအေး	စတင်အဖွဲ့အစည်း	၀၉၇၇၆၃၃၈၂၄၀
၁၄။	ဒို့/အေးအေး	"	၀၉၇၉၂၅၃၃၃၄၀
၁၅။	ဒို့/အေးအေး	စတင်အဖွဲ့အစည်း	
၁၆။	ဒေါ်အေးအေး		

၇။ ကော်မတီဝင်များရွေးချယ်ခြင်းနှင့် ကျေးရွာဖွံ့ဖြိုးရေးအစီအစဉ် ဆောင်ရွက်မှုမှတ်တမ်း



၈။ ကျေးရွာအချက်အလက်များ(PC 1)

ပုံစံ - ၈ - ၁ ကျေးရွာအခြေခံအချက်အလက်များ (Form PC 1)

လမ်းညွှန်ချက်။ ကျေးရွာတစ်ရွာသို့ ပထမဆုံးမိတ်ဆက်ခရီးသွားရောက်သောအခါ လူထုစည်းရုံးရေးမှူးသည် ကျေးရွာခေါင်းဆောင်များအားကျေးရွာအချက်အလက်များကိုမေတ္တာရပ်ခံ၍တောင်းခံရသည်။ ဤအချက်အလက်များကိုစီမံကိန်းမိတ်ဆက်အစည်းဝေးမတိုင်မီတောင်းခံရမည်။ စီမံကိန်းမိတ်ဆက်အစည်းဝေးတွင် လူထုစည်းရုံးရေးမှူးသည် ဤအချက်အလက်များအား စစ်ဆေးပြီး မှန်ကန်အောင်ပြုလုပ်ရမည်။ ပြီးနောက်တွင် လူထုစည်းရုံးရေးမှူးမှ သတင်းအချက်အလက်ထံသို့ Tablets မှ တဆင့် ဖြည့်သွင်းရမည်။

ကျေးရွာခေါင်းဆောင် အမည် ဦးသန်းညွှန်	ကျေးရွာခေါင်းဆောင်၏ ဖုန်းနံပါတ် ၀၉၇၇၆၃၇၇၅၇၁	လူထုစည်းရုံးရေးမှူး၏အမည် ဦးသန်းစစ်ဇော်
ပြည်နယ်၊ တိုင်းဒေသကြီး ကရင်	မြို့နယ် ပျဉ်းခွဲ	ကျေးရွာအုပ်စု ကျိတော်
		ကျေးရွာ ကျိတော်အယ်

က။ လူဦးရေ

လူမျိုးစု	အိမ်ထောင်စုအရေအတွက်	ကိုးကွယ်သည့်ဘာသာ	အိမ်ထောင်စုအရေအတွက်
လူမျိုးစု (၁) ကရင်	၁၅၇	ဘာသာ(၁) ဗုဒ္ဓ	၁၅၇
လူမျိုးစု (၂) -----		ဘာသာ(၂) -----	
လူမျိုးစု (၃) -----		ဘာသာ(၃) -----	
လူမျိုးစုရော -----		ဘာသာရော -----	
အခြား			
	အရေအတွက်		
မသန်စွမ်းသူများ	၂		
သက်ကြီးရွယ်အိုများ (၆၅ နှစ် နှင့် အထက်)	၁၅		
စစ်ဘေးရှောင်			

	အမျိုးသား(အရေအတွက်)	အမျိုးသမီး(အရေအတွက်)	စုစုပေါင်းအရေအတွက်
လူဦးရေ			
လူမျိုးစု (၁)-ဣန္ဒြေ-	437	441	878
လူမျိုးစု (၂)-----			
လူမျိုးစု (၃)-----			
အခြား			
အိမ်ထောင်ဦးစီး	145	12	157

(ခ) အခြေခံအဆောက်အအုံ အသုံးအဆောင်များ

စာသင်ကျောင်း	အမှတ် ခြစ်ပါ	ကျန်းမာရေး	အမှတ် ခပ်ပါ	ဘာသာရေးအဆောက် အအုံများ	အမှတ် ခြစ်ပါ
အထက်တန်းကျောင်း	<input type="checkbox"/>	ဆေးရုံ	<input type="checkbox"/>	ဇေတီ	<input type="checkbox"/>
အလယ်တန်းကျောင်း	<input type="checkbox"/>	ကျန်းမာရေးဌာန	<input type="checkbox"/>	ဘုန်းကြီးကျောင်း	<input checked="" type="checkbox"/>
မူလတန်းကျောင်း	<input checked="" type="checkbox"/>	ကျန်းမာရေးဌာနခွဲ	<input type="checkbox"/>	ဟိန္ဒူဘုရားကျောင်း	<input type="checkbox"/>
မူကြိုကျောင်း	<input type="checkbox"/>	ဆေးပေးခန်း	<input type="checkbox"/>	ခရစ်ယာန်ကျောင်း	<input type="checkbox"/>
အခြား	<input type="checkbox"/>	အခြား	<input type="checkbox"/>	ဗလီ	<input type="checkbox"/>
				အခြား	<input type="checkbox"/>
မှတ်ချက်		မှတ်ချက်		မှတ်ချက်	

(ဂ) ကျွမ်းကျင်သူများမှတ်တမ်း (ကျေးရွာတွင်နေထိုင်သော သို့မဟုတ် တခြားရွာမှလာရောက်သောကျွမ်းကျင်သူများ)

(၁) စာသင်ကျောင်း			(၂) ကျန်းမာရေး			(၃) လက်မှုပညာရှင်		
	ရွာတွင်နေထိုင်သူ	အခြားရွာမှလာသူ		ရွာတွင်နေထိုင်သူ	အခြားရွာမှလာသူ		ရွာတွင်နေထိုင်သူ	အခြားရွာမှလာသူ
ပုလဲတန်းပြဆရာ/မ	<input checked="" type="checkbox"/>	<input checked="" type="checkbox"/>	ဆရာဝန်	<input type="checkbox"/>	<input type="checkbox"/>	လက်သမား	<input type="checkbox"/>	<input checked="" type="checkbox"/>
အထက်တန်းပြဆရာ/မ	<input type="checkbox"/>	<input type="checkbox"/>	လက်ထောက်ကျန်းမာရေးမှူး	<input type="checkbox"/>	<input type="checkbox"/>	ပန်းရုံ	<input type="checkbox"/>	<input checked="" type="checkbox"/>
အလယ်တန်းပြဆရာ/မ	<input type="checkbox"/>	<input type="checkbox"/>	အမျိုးသမီးကျန်းမာရေးဆရာမ	<input type="checkbox"/>	<input type="checkbox"/>	လျှပ်စစ်ကျွမ်းကျင်ပီးသမား	<input type="checkbox"/>	<input checked="" type="checkbox"/>
မူကြိုဆရာ/မ	<input type="checkbox"/>	<input type="checkbox"/>	သားဖွားဆရာမ	<input type="checkbox"/>	<input type="checkbox"/>	ရေပိုက်သွယ်သူ	<input type="checkbox"/>	<input type="checkbox"/>
အခြား	<input type="checkbox"/>	<input type="checkbox"/>	ပြည်သူ့ကျန်းမာရေးလုပ်သား	<input checked="" type="checkbox"/>	<input type="checkbox"/>	စက်ပြင်ဆရာ	<input checked="" type="checkbox"/>	<input checked="" type="checkbox"/>
မှတ်ချက်			မှတ်ချက်			မှတ်ချက်		

(ဃ) ကျေးရွာသို့ ရောက်ရှိနိုင်သည့်လမ်းအခြေအနေ / ကျေးရွာတစ်ရွာသည် ၎င်း၏ကျေးရွာအုပ်စုနှင့် ဆက်သွယ်ထားသောလမ်းအခြေအနေ (အောက်ပါတို့ကိုပိုင်းပါ)

- ကျောက်ကြမ်းလမ်း
- ကတ္တရာလမ်း
- ကွန်ကရစ်လမ်း
- မော်တော်ဆိုင်ကယ်လမ်း
- ကျောက်ခင်းလမ်း
- မြေသားလမ်း
- လူသွားလမ်း
- အခြား ဂရုတ်

(င) ကျေးရွာဖွံ့ဖြိုးမှုစီမံချက်

(၁) လူထုဗဟိုပြုစီမံကိန်းမစတင်မီ ဤကျေးရွာတွင်ကျေးရွာဖွံ့ဖြိုးမှုစီမံချက်ရှိခဲ့ပါသလား? ပိုင်းပါ
ရှိပါသည်/မရှိပါ/မသိပါ

(၂) ရှိခဲ့ပါလျှင် ဤစီမံချက်ကို မည်သည့် ခုနှစ်တွင်ပြင်ဆင်ခဲ့ပါသနည်း? နှစ်-----/မသိပါ

(၃) ဤစီမံချက်ကို မြို့နယ်မှအတည်ပြုခဲ့ပါသလား? ပြုခဲ့ပါသည်/မပြုခဲ့ပါ /မသိပါ

(စ) ခရီးအကွာအဝေး

(၁) ဤကျေးရွာ၏ပဟိုမှ၎င်းကျေးရွာအုပ်စု၏ပဟိုအထိခရီးမိုင်မည်မျှကွာဝေးသနည်း? မိုင် ၁၂/မသိပါ

(၂) ဤကျေးရွာမှ ၎င်းကျေးရွာအုပ်စုပဟိုအထိသွားလာရာတွင်ကြာမြင့်သည့်အချိန်။

ခြောက်သွေ့ရာသီတွင်ကြာချိန် ၃၀ မိနစ်၊ ဝေဟာရီ/မော်တော်ဆိုင်ကယ်/ခြေလျင်/လား/မော်တော်ဘုတ်/ အခြား -----

မိုးရာသီတွင်ကြာချိန် ၃၀ မိနစ်၊ ဝေဟာရီ/မော်တော်ဆိုင်ကယ်/ခြေလျင်/လား/မော်တော်ဘုတ်/ အခြား -----

(ဆ) ပတ်ဝန်းကျင်ဆိုင်ရာသဘာဝဘေးအန္တရာယ်

ဤကျေးရွာတွင်ကြီးကြီးကြီးကြီးသို့ သဘာဝဘေးအန္တရာယ်ကျရောက်ဖူးခြင်း ရှိပါသလား။

မရှိပါ

ရှိပါသည်

ရှိလျှင်ဖော်ပြပါ

ကြီးကြီးကြီးကြီး၊ ကြီးကြီးကြီးကြီး၊ မိုးကြီးပစ်ခြင်း

(ဇ) ကျေးရွာတွင် ဖွဲ့စည်းထားသော အဖွဲ့အစည်းများ

လူထုပဟိုပြုစီမံကိန်းမတိုင်မီ ဤကျေးရွာတွင် ကျေးရွာဖွံ့ဖြိုးရေးအတွက် အစိုးရ(သို့)ရွာသားများကိုယ်တိုင်(သို့) စီမံကိန်းတစ်ခုခုမှ ဖွဲ့စည်းထားသည့် အဖွဲ့အစည်းများရှိပါသလား။

(၁) -----

(၂) -----

(ဈ) အထွေထွေအုပ်ချုပ်ရေး ဦးစီးဌာန (GAD) မှ မှတ်တမ်းတင်ထားခြင်း

ဤကျေးရွာသည် အထွေထွေအုပ်ချုပ်ရေး ဦးစီးဌာန (GAD) မှ မှတ်တမ်းတင်ထားမှု ရှိပါသလား။

မရှိပါ

ရှိပါသည်

ကျေးရွာခေါင်းဆောင်

အမည် ဦး သန်း နေ

လက်မှတ် [Signature] နေ့စွဲ ၂၅. ၅. ၂၀၁၉

လူထုစည်းရုံးရေးမှူး

အမည် ဒေါ်သိန်းစစ်စော

လက်မှတ် [Signature] နေ့စွဲ ၂၅. ၅. ၂၀၁၉

၉။ စီမံကိန်းစက်ဝန်းအချိန်ဇယား(PC 2)

ပုံစံ - ၈ - ၂ - စီမံကိန်းစက်ဝန်းအချိန်ဇယား (PC 2)

လမ်းညွှန်ချက်၊ သက်ဆိုင်ရာလူထုစည်းရုံးရေးမှူး/လက်ထောက်နည်းပညာမှူးများမှ ဤပုံစံကို ဖြည့်သွင်းရမည်။ စီမံကိန်းစက်ဝန်းအသင့်တော်စီမံခြင်းစီမံခန့်ခွဲရေးနှင့် ကျေးရွာအုပ်စုအတွက် စည်းရုံးရေးမှူး/ဝန်ထမ်း အမည် ခွန် ဘိုင်းစင်ကောင်

နေ့စွဲ ၂၆. ၅. ၂၀၁၇ စက်ဝန်းအားအမှတ်ခြစ်ပါ စက်ဝန်း(၁) စက်ဝန်း(၂) စက်ဝန်း(၃) စက်ဝန်း(၄)

ပြည်နယ်/တိုင်း ကရင် မြို့နယ် လှိုင်အုံ ကျေးရွာအုပ်စု ကျောင်း ကျေးရွာ ကျော်စွာ (ကလယ်)

စီမံကိန်းဆောင်ရွက်မှုအဆင့်များ	နေ့စွဲ		အစည်းအဝေးတွင်တက်ရောက်သူအရေအတွက်					အိမ်ထောင်စုပေါင်း	အိမ်ထောင်စု %
	စတင်သည့်နေ့	ပြီးဆုံးသည့်နေ့	အမျိုးသားအရေအတွက်	အမျိုးသမီးအရေအတွက်	အိမ်ထောင်စုအရေအတွက်	လူမျိုးစုတက်ရောက်သူအရေအတွက်နှင့် လူမျိုးစုအမည်			
၁။ ကျေးရွာစီမံကိန်း မိတ်ဆက်အစည်းအဝေး	၂၄. ၅. ၂၀၁၇	၂၅. ၅. ၂၀၁၇	34	45	79	79	ကရင်	157	51.2 %
၂။ ကျေးရွာဖွံ့ဖြိုးရေး စီမံချက်ရေးဆွဲခြင်းအစည်းအဝေး	၂၆. ၅. ၂၀၁၇	၂၆. ၅. ၂၀၁၇	34	45	79	79	ကျောင်း	157	50 %
၃။ ကျေးရွာအုပ်စု လုပ်ငန်းဆုံးဖြတ်ချက်ချသည့် အစည်းအဝေး									
၄။ မြို့နယ်အဆင့် စီမံကိန်းရေးဆွဲရေး နှင့် အကောင်အထည်ဖော်ရေးကော်မတီ၏ စီမံကိန်း သုံးသပ်မှု အစည်းအဝေး			၂၀	၂၀	၂၀	၂၀			
၅။ မြို့နယ် စီမံကိန်းရေးဆွဲရေး နှင့် အကောင်အထည်ဖော်ရေး ကော်မတီ၏ဆုံးဖြတ်မှုကို ရွာသို့ အသိပေး အကြောင်းကြားသည့် အစည်းအဝေး									
၆။ စီမံကိန်းလုပ်ငန်းခွဲစီမံချက်ရေးဆွဲခြင်း အစည်းအဝေး									
၆.၁။ စီမံကိန်းလုပ်ငန်း အကောင်အထည်ဖော်ရေးအစီအစဉ် ရေးဆွဲခြင်း									

၁၀။ ကျေးရွာဖွံ့ဖြိုးရေးဦးစီးဌာန (PC 3)

ပုံစံ - ၈ - ၃ ကျေးရွာဖွံ့ဖြိုးရေး ဦးစီးဌာန (Form PC 3)

လမ်းညွှန်ချက်၊ အဆင့်(၃) ကျေးရွာဖွံ့ဖြိုးရေးအစည်းအဝေး ပြီးဆုံးသောအခါ ကျေးရွာစီမံကိန်း အထောက်အကူပြု ကော်မတီသည် လူထုစည်းရုံးရေးမှူးအကူအညီဖြင့် ဤပုံစံကိုပြည့်စုံအောင် ဖြည့်သွင်းရမည်။

လူထုစည်းရုံးရေးမှူး/ဝန်ထမ်း အမည် ဒုဦးဇေယျာမာဏိ

နေ့စွဲ ၇. ၅. ၂၀၁၇ စက်ဝန်းအား အမှတ်ခြစ်ပါ (✓) စက်ဝန်း(၁)
 ဖက်ဝန်း(၂) စက်ဝန်း(၃) စက်ဝန်း(၄)

ပြည်နယ်/တိုင်း ကရင် မြို့နယ် လှိုင်ဘွဲ့ ကျေးရွာအုပ်စု ကျေးရွာ ကျေးရွာ ကျေးရွာ နယ် နယ်

က၊ အခက်အခဲအတားအဆီးများအားဆွေးနွေးခြင်း - ယခုလက်ရှိအခြေအနေတွင် ဤကျေးရွာဖွံ့ဖြိုးတိုးတက်ရေးအတွက် အဓိက အခက်အခဲအတားအဆီးများသည် မည်သည်များဖြစ်ပါသနည်း။ (အမျိုးသား/သမီး အနည်းဆုံးအခက်အခဲ ၅ ခုစီဖော်ပြပါ)

အမျိုးသား အဖွဲ့မှ တင်ပြသောအခက်အခဲအတားအဆီးများ		အမျိုးသမီး အဖွဲ့မှတင်ပြသောအခက်အခဲအတားအဆီးများ	
၁	စိုက်ပျိုးရေး မြေဩဇာ မလုံလောက်ခြင်း၊ မြေရေ ပိုမိုရရှိရေးအတွက် ဝါးစိုက်ရေး၊ မြေဖွေးခြင်း။	၁	မြို့နယ်အတွင်း မလေးမကောင်းခြင်း၊ မြေရေ မလုံလောက်ခြင်း။
၂	ကျေးရွာအတွင်း မြေအောက်ရေ မလုံလောက်ခြင်း၊ မြေရေ မလုံလောက်ခြင်း။	၂	ကျေးရွာအတွင်း မြေအောက်ရေ မလုံလောက်ခြင်း၊ မြေရေ မလုံလောက်ခြင်း။
၃	မြို့နယ်အတွင်း မလေးမကောင်းခြင်း၊ မြေရေ မလုံလောက်ခြင်း။	၃	မြို့နယ်အတွင်း မလေးမကောင်းခြင်း၊ မြေရေ မလုံလောက်ခြင်း။
၄	ကျေးရွာအတွင်း မြေအောက်ရေ မလုံလောက်ခြင်း၊ မြေရေ မလုံလောက်ခြင်း။	၄	ကျေးရွာအတွင်း မြေအောက်ရေ မလုံလောက်ခြင်း၊ မြေရေ မလုံလောက်ခြင်း။
၅	ကျေးရွာအတွင်း မြေအောက်ရေ မလုံလောက်ခြင်း၊ မြေရေ မလုံလောက်ခြင်း။	၅	ကျေးရွာအတွင်း မြေအောက်ရေ မလုံလောက်ခြင်း၊ မြေရေ မလုံလောက်ခြင်း။
၆		၆	
၇		၇	
၈		၈	
၉		၉	
၁၀		၁၀	

ခ။ မျှော်မှန်းခြင်း - နောင်လာမည့် (၅)နှစ် အတွင်း ကျေးရွာဖွံ့ဖြိုးရေး မျှော်မှန်းလျာထားချက်များအား တင်ပြပါ။

အမျိုးသားအဖွဲ့မှ တင်ပြသောမျှော်မှန်းချက်များ		အမျိုးသမီးအဖွဲ့မှ တင်ပြသောမျှော်မှန်းချက်များ	
1.	ကောလိပ်တွင် ဂျီပီလျှင် ကလေးများ အားကစားပိုင်းတွင် ဖွင့်တင် နာမည်ပေးမည်။	1.	လမ်းပန်းဆက်သွယ်ရေး စီမံကိန်းများ ပြုပြင် ကောင်းမွန်စေမည်။
2.	လမ်းကောင်းလာခဲ့လျှင် ကျေးရွာ ကျောင်းဝယ်ရေး အစီအစဉ် စတင်မည်။	2.	ခက်ခဲသော အခြေအနေအထား ရှိသည့် ကျေးရွာများကို အကူအညီ ပေးမည်။
3.	ဝန်ထမ်းများ ဂျီပီလျှင် ကလေးများ ကျောင်းများ အစီအစဉ် စတင်မည်။	3.	ကျောင်းခြံအဖွဲ့ ချိတ်ဆက်ပေးရန် လျှင် စီမံကိန်းများ ပြုပြင်မည်။
4.	ဝန်ထမ်း ဝန်ထမ်း ဂျီပီလျှင် ဆရာ/ဆရာမ များ ထိုင်ရေး အစီအစဉ် စတင်မည်။	4.	အသက်ကျောင်း လမ်းကောင်း ပြုပြင် ကောင်းမွန်စေမည်။
5.	ကျောင်းခြံအဖွဲ့ ချိတ်ဆက်ပေးရန် လျှင် စီမံကိန်းများ ပြုပြင်မည်။	5.	ကျောင်းခြံအဖွဲ့ ချိတ်ဆက်ပေးရန် လျှင် စီမံကိန်းများ ပြုပြင်မည်။
6.	ကျောင်း ခက်ခဲသော အခြေအနေအထား ကျေးရွာများ အစီအစဉ် စတင်မည်။		

၈။ လူထုပံ့ပိုးမှုအဖွဲ့အစည်း (၄) နှစ်အတွက် အကျုံးဝင်သော ဦးစားပေး ဖွံ့ဖြိုးတိုးတက်မှု လုပ်ငန်း အစီအစဉ်များအားဖော်ပြပါ။

အ ဆင့်	ကျေးရွာအတွက် ဦးစားပေး ဖွံ့ဖြိုးတိုးတက်မှု လုပ်ငန်းစဉ်များ	အဆိုပြုသူ (အမျိုးသားများ/ အမျိုးသမီးများ/အမျိုးသား+ အမျိုးသမီး)	ခန့်မှန်းကုန်ကျ စရိတ်	အကျုံးဝင်စွာရရှိသူ ခန့်မှန်းခြေ အရေ အတွက်
၁	၅၅ တွင်း ဖွဲ့စည်းပေး (၈၅၀ x ၁၁ x ၆)	m + u	၁၄,၀၀၀,၀၀၀/-	၈၅၀
၂	ကျောင်း နှစ်တံဆိပ် (၅၅၅၀)	m + u	၂၂၀၀၀,၀၀၀/-	၈၅၀
၃	ကျေးရွာအတွင်း၌ ကျွဲ တစ်ကောင်နှင့် မျက်စိ	m + u	၁၁၀၀၀,၀၀၀/-	၈၅၀

ဃ။ လူထုစီမံကိန်း၏ လာမည့် (၄) နှစ်အတွက် အကျိုးမဝင်သော ဦးစားပေး ဖွံ့ဖြိုးတိုးတက်မှု လုပ်ငန်း အစီအစဉ်များအားဖော်ပြပါ။

အဆင့်	ကျေးရွာအတွက် ဦးစားပေး ဖွံ့ဖြိုးတိုးတက်မှု လုပ်ငန်းစဉ်များ	အဆိုပြုသူ (အမျိုးသားများ/အမျိုးသမီးများ/အမျိုးသား+အမျိုးသမီး)	အခန်းကဏ္ဍ
၁	ကျေးရွာ အစိုးရ ဌာနများ	မ	
၂	ဝန်ထမ်း နိမိတ်	မ	
၃			
၄			
၅			

ခေါင်းဆောင်၊ ကျေးရွာစီမံကိန်းအထောက်အကူပြုကော်မတီမှ အတည်ပြုသည်။

အမည် ခေါ် မိသားစု လက်မှတ် သဏ် နေ့စွဲ ၂၆-၇-၂၀၁၄

အစည်းအဝေးမှတ်တမ်း

ကျေးရွာအမည် - ကျေးရွာအမည် - ကျေးရွာအုပ်စုအမည် -

အချိန်/နေ့ရက်- ၂၆. ၅. ၂၀၁၇

ကျေးရွာအုပ်စုအမည်- လှိုင်

နေရာ- ဘုန်းတော်

အစည်းအဝေးပြုလုပ်ခြင်းအကြောင်းအရာ- ပ + နှစ်ကြိမ်အစည်းအဝေး

ဆွေးနွေးချက်နှင့် ဆုံးဖြတ်ချက်

ပထမဦးစွာ အစည်းအဝေး တက်ရောက်လာသူများကို (PC - 11) ကောက်
 ယူခဲ့ပါသည်။ ထို့နောက် လူထုအစည်းအဝေးများ ဖွဲ့စည်းပေးရန်အတွက် အစည်းအဝေး
 နည်းစနစ်၊ စိတ်ဓာတ် (၁၅) ချက်ကို ဖြန့်ချိပေးပြီး ဖြစ်ပေါ်လာပါသည်။ ဆက်လက်ပြီး
 အစည်းအဝေးများ ဖွဲ့စည်းပေးရန်အတွက် အစည်းအဝေးများ ဖြစ်ပေါ်လာပါသည်။ ထို့နောက်
 လူထုအစည်းအဝေးများ ဖွဲ့စည်းပေးရန်အတွက် အစည်းအဝေးများ ဖြစ်ပေါ်လာပါသည်။
 ကျေးရွာအုပ်စုအမည်၊ ဖြစ်ပေါ်ရန်၊ ဖွဲ့စည်းပေးရန်နှင့် ဖွဲ့စည်းပေးရန်အတွက်
 လူထုအစည်းအဝေးများ ဖွဲ့စည်းပေးရန်အတွက် အစည်းအဝေးများ ဖြစ်ပေါ်လာပါသည်။
 အစည်းအဝေးများ ဖွဲ့စည်းပေးရန်အတွက် အစည်းအဝေးများ ဖြစ်ပေါ်လာပါသည်။
 ဆက်လက်ပြီး ကော်မတီဝင်များနှင့် အစည်းအဝေးများ ဖြစ်ပေါ်လာပါသည်။

များကို ဖြစ်လာစေရန် ဖြစ်နိုင်ပါသည်။ ။ ကော်မတီဝင်များကို ဖြစ်လာစေရန်
၁) ပါဝင်မှု ဆိုရာက ရှေးဦးစွာ ဆောင်ရွက်ရမည်။ ။ ကျေးဇူးတင်စွာ
ဖြေကြားပြီး အခြားအရာကို ဆောင်ရွက်ရန် ပြန်ပါသည်။

မှတ်တမ်းပြုသူ - အမည် - ဦးကျော်စွာ လက်မှတ် -  နေ့ရက် - ၂၆.၅.၂၀၁၄

အတည်ပြုသူ - အမည် - ဦးကျော်စွာ လက်မှတ် -  နေ့ရက် - ၂၆.၅.၂၀၁၄

၁၂။ ကဏ္ဍအလိုက်ဦးစားပေးဖွံ့ဖြိုးရေးလုပ်ငန်းစဉ်များ

ကဏ္ဍအလိုက်ဦးစားပေးလုပ်ငန်းချုပ်ငယ်များ

ကျေးဇူးတင်အားဖြင့် - လိုဟောင် ဗဟို

ကဏ္ဍ	ဦးစားပေးအဆင့်	လုပ်ငန်းအမျိုးအစား	အဆိုပြုသူ			နှစ်	ထောက်ပံ့မည့်အဖွဲ့အစည်း(သို့) ငွေ	မှတ်ချက်
			ကျား	မ	အားမ			
ကဏ္ဍအတွက် အထောက်အပံ့ (လမ်း၊ တံတား၊ ရေ၊ ဖြူစိုရေး၊ ဖြေလင်းရေး)	1.	၂၅ တွင်း ကျောက်ရေ			✓	2019	၂၀၀	
	2.	ကျောင်း၊ ဝန်ရေတွင်း၊ နှင့် ရေခဲစနစ် တောက်ဖွား			✓	2019	၂၀၀	
လူမှုရေး၊ ဝိပဿနာ၊ ကျန်းမာရေး၊ ဖွံ့ဖြိုးရေး၊ စီမံခန့်ခွဲရေး	1.	ကျောင်း၊ နှုတ်စာတို့			✓	2019	၂၀၀	
	2.	ဝန်ထမ်း ဝန်ထောက်	✓			2019		ပခံ
အသက်မွေးဝမ်းကြောင်း ကဏ္ဍ	1.	ကျေးဇူးတင်အားဖြင့် နှင့် သက်သာစေရေး အဖွဲ့အစည်း ဖွဲ့စည်းရေး		✓		2019		မသိ