



ပြည်ထောင်စုမြန်မာနိုင်ငံတော်အစိုးရ  
စိုက်ပျိုးရေး၊မွေးမြူရေးနှင့် ဆည်မြောင်းဝန်ကြီးဌာန  
ကျေးလက်ဒေသဖွံ့ဖြိုးတိုးတက်ရေးဦးစီးဌာန

National Community Driven Development Project  
လူထုဗဟိုပြုစီမံကိန်း လိုင်းဘွဲ့ မြို့နယ်

ကျေးရွာဖွံ့ဖြိုးရေးအစီအစဉ်



တာပေါင်ကျေးရွာအုပ်စု  
ကျေးဇာကျေးရွာ

## မာတိကာ

<u>စဉ်</u>	<u>အကြောင်းအရာ</u>	<u>စာမျက်နှာ</u>
၁။	လှိုင်းဘွဲ့မြို့နယ်အခြေပြမြေပုံ .....	၁
၂။	ကျေးရွာမြေပုံ (တည်နေရာ) .....	၂
၃။	အုပ်စုတွင်ပါဝင်သော ကျေးရွာများစာရင်း .....	၃
၄။	ကျေးရွာအခြေခံအချက်အလက်များ (ကျေးရွာသမိုင်းကြောင်း) .....	၄
၅။	လူထုပူးပေါင်းပါဝင်သော လူမှုဆန်းစစ်ခြင်းနှင့် အကဲဖြတ်ခြင်း လုပ်ငန်းစဉ် (PSA/PRA) အကျဉ်းချုပ်ဇယား .....	၅
၆။	ကျေးရွာဖွံ့ဖြိုးရေးအစီအစဉ်အတွက်အသုံးပြုခဲ့သော PRA tools တစ်ခုချင်းစီအတွက် သုံးသတ်ချက်များ	
	၁။ ကျေးရွာလူမှုရေးနှင့်အရင်းအမြစ်ပြမြေပုံ (Social Map) .....	၆-၇
	၂။ ရာသီခွင်ပြပြကွဲဒီဇိုင်း (Seasonal Cleander) .....	၈-၉
	၃။ ဥစ္စာနေကြွယ်ဝမှုပြဇယား (Wealth Ranking) .....	၁၀-၁၁
	၄။ ကျား၊မ ပင့်ကူအိမ်သုံးသပ်ခြင်း (Cob Web) .....	၁၂-၁၃
	၅။ အရင်းအမြစ်အသုံးချမှုပုံစံပြဇယား (Asset Mapping) .....	၁၄-၁၅
	၆။ အဖွဲ့အစည်းချိတ်ဆက်မှုပြဇယား (Veen Diagram).....	၁၆-၁၈
၁၇။	ကော်မတီဝင်များရွေးချယ်ခြင်းနှင့် ကျေးရွာဖွံ့ဖြိုးရေးအစီအစဉ် ဆောင်ရွက်မှုမှတ်တမ်း .....	၁၉-၂၀
၁၈။	ကျေးရွာအချက်အလက်များ (PC 1) .....	၂၁-၂၄
၉။	စီမံကိန်းစက်ဝန်းအချိန်ဇယား (PC 2) .....	၂၅
၁၀။	ကျေးရွာဖွံ့ဖြိုးရေးဦးစားပေးအစီအစဉ် (PC 3) .....	၂၆-၃၅
၁၁။	အစည်းဝေးမှတ်တမ်းများ .....	၃၆-၄၀
၁၂။	ကဏ္ဍအလိုက်ဦးစားပေးဖွံ့ဖြိုးရေးလုပ်ငန်းစဉ်များ .....	၄၁-၄၃

၁။ လိုင်းဘွဲ့မြို့နယ်အခြေပြမြေပုံ

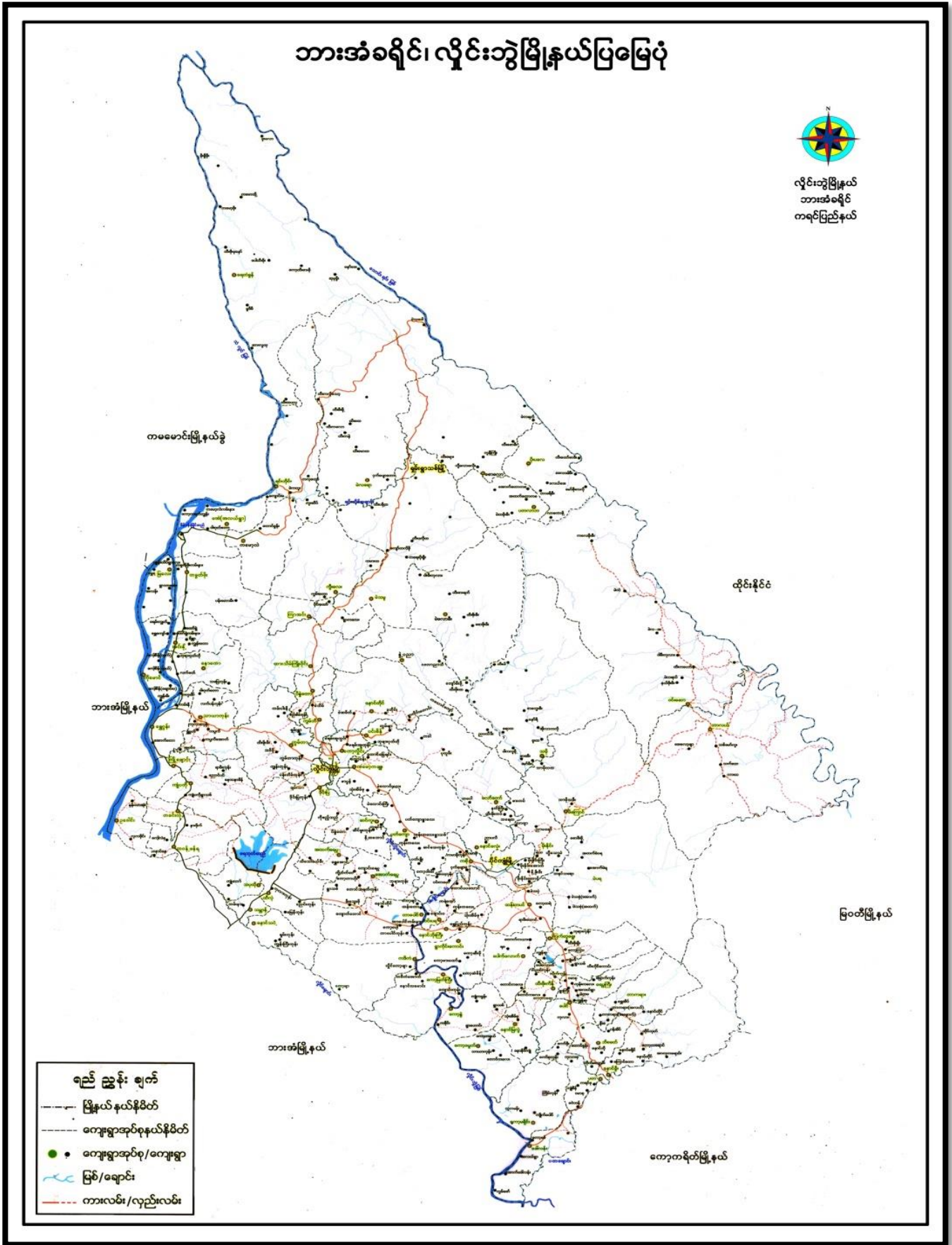

၂။ ကျေးရွာမြေပုံ (တည်နေရာ)

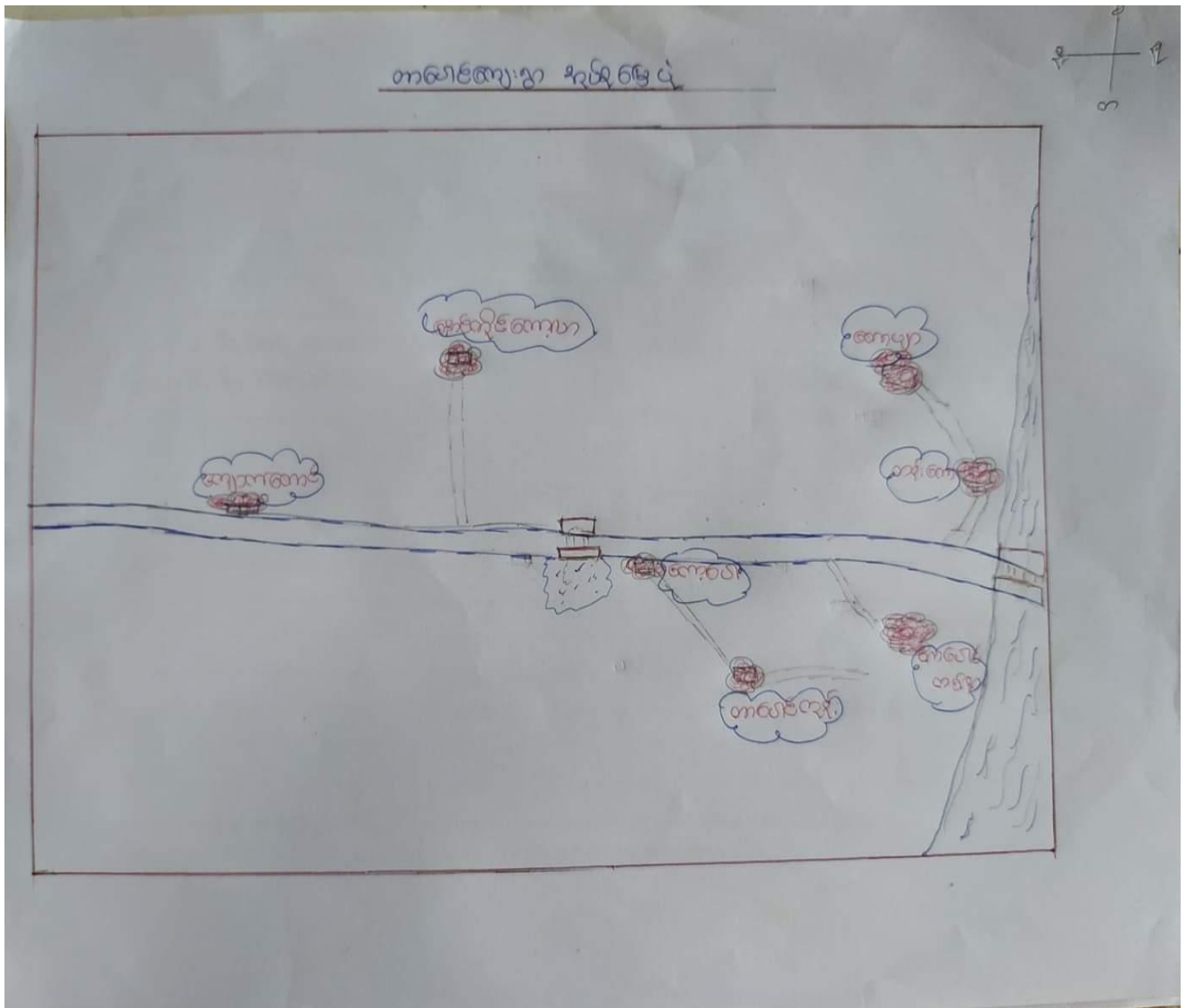

## ၃။ အုပ်စုတွင်ပါဝင်သော ကျေးရွာများစာရင်း

- ၁။ နောင်တိုင်ကျေးရွာ
- ၂။ ကော့ပေါ
- ၃။ ကော့ဖျာ
- ၄။ ကျောက်တောင်
- ၅။ ထန်းတော
- ၆။ တာပေါင်ကန်းနား
- ၇။ တာပေါင်ကုန်း

၄။ ကျေးရွာအခြေခံအချက်အလက်များ (ကျေးရွာသမိုင်းကြောင်း)

“ ကော့ ဗုဂ္ဂဗျေ၊ ရွာစွာ စားအစွာ ခြေကြောင်း ”

ကော့ ဗုဂ္ဂဗျေ၊ ရွာသည် ဘိုးဘွား၊ အစဉ်အဆက် ပြောပြအချက်အရ ယခင်  
က ကျေးရွာမှစ၍ဘဲ ကော့ ဗုဂ္ဂဗျေ၊ သာဖြစ်ခဲ့ပါသည်။ ကော့ဗုဂ္ဂဗျေ၊ ထဲတွင် မွန်ဘုန်းကြီး၊  
ကျောင်း၊ တစ်ကျောင်း၊ တည်ရှိသောကြောင့် မွန်အား၊ အရ ကော့ ဗုဂ္ဂဗျေ၊ စာအုပ်  
တွင်ခံခြင်းဖြစ်ပါသည်။

မွန်ခဲသော ဒုတိယပေါင်း (၁၀၀၀) ကျော် ခုနစ်က ဝင်း၊ ဗရရွာသား၊ ဒုတိ  
နေထိုင်ကြပြီး ရွာသူ၊ သား၊ များက ကော့ ဗုဂ္ဂဗျေ၊ ကော့ဗုဂ္ဂဗျေ၊ ကို သုတေသန ခြင်း၊ ဝင်း၊  
ကော့ တောင်ယာလုပ်ကိုင် စားသောက်ကြပြီး အခြေချနေထိုင် ခဲ့ကြပါသည်။  
အောက်ပိုင်းတွင် မွန်၊ ရေ၊ များ၊ ပြား၊ ကာ၊ ပြီး၊ အိမ်ခြေလည်း များ၊ ပြား၊ ကာ၊ ကာ  
လယ်ယာခြေ များ၊ တို့၊ ချဲ့၊ လုပ်ကိုင် လာခဲ့ကြသည်။ နိုင်ငံရေး၊ မတည်ငြိမ်မှု  
ဖြစ်သော ၂. ၁၀. ၈ ခေတ်တွင် ဝင်း၊ ဗရရွာမှ ရွာသူ၊ သား၊ များ၊ သည်လည်း  
ထဲသော ရွာငယ် အဖြစ် လာရောက်နေထိုင်သော ကြောင့် အိမ်ခြေ များ၊ ပို၍  
များ၊ ပြား၊ လာခဲ့ပါသည်။ နေထိုင်ပုံ၊ တစ်ချို့ ရွာသူ၊ သား၊ များ၊ ခိမ်၊ အိမ်ခြေအပိုင်  
ပြန်၍ နေထိုင်သူ များ၊ လည်း ဖြစ်ပါသည်။

ယခု အချိန်တွင် ကော့ ဗုဂ္ဂဗျေ၊ ရွာသည် အိမ်ခြေ (၁၈၇) ကျော်၊ ဒုတိ မွန်၊ ရေ  
(၅၀၀) ကျော် နေထိုင်သော ရွာဖြစ်လာပါသည်။ ယခု အချိန်တွင် ယခင် အချိန်က ဖြစ်  
ခဲ့ပြီး၊ သွင်းပွား နေထိုင်သည့် တို့၊ တက် ပြောင်း၊ လာလာ ဖွဲ့၍ ဖြစ်ပေပေ ၈၀၀ ရပါသည်။  
သို့သော် ကျေးရွာ ဖွံ့ဖြိုးရေး အတွက် အင်္ဂါ၊ မား၊ ချဲ့၊ အယာဉ်အစား၊ ဖြစ်စေ ခဲ့သော

လယ်ယာ၊ ထက်သွယ်ရေး၊ ကောင်း၊ မွန်၊ ရှိ အတွက်သည် အ များ၊ ကြီး၊ လိုအပ်နေပါ  
သောကြောင့်၊ စာရေးရာတွင် နိဂုံးချုပ်ကိုင်ရပါသည်။

၅။ လူထုပူးပေါင်းပါဝင်သော လူမှုဆန်းစစ်ခြင်းနှင့် အကဲဖြတ်ခြင်းလုပ်ငန်းစဉ် အကျဉ်းချုပ်ဇယား

လူမှုဆန်းစစ်ချက်(PRA) နှင့် သက်ဆိုင်သော အချက်အလက်  
 အာဏာပိုင်  
 ကာလ

စီးစဉ်	ရက်စွဲ	ဆောင်ရွက်သည့်အရာများ	ရက်စွဲစဉ် ဆောင်ရွက်သည့်အရာများအရေ		ပေါ်ထွက်လာသည့် အချက်အလက်
			လူများ	မ	
၁။	၂၀၁၄.၅.၁၉	လူမှုဆန်းစစ်ချက်အဖြစ် ပြုစုခြင်းနှင့် ဆန်းစစ်ချက်များ	၄	၇	၁၁
၂။	၂၀၁၄.၅.၁၉	အစီအစဉ်အရ လူမှုဆန်းစစ်ချက်အဖြစ် ပြုစုခြင်းနှင့် ဆန်းစစ်ချက်များ	၁၀	၁၅	၂၅
၃။	၂၀၁၄.၅.၁၉	ကျေးရွာအုပ်စုအဖြစ် ပြုစုခြင်းနှင့် ဆန်းစစ်ချက်များအား ဘဏ္ဍာရေး နှင့် ဆန်းစစ်ချက် နှင့် ပူးပေါင်းဆောင်ရွက်ခြင်းနှင့် ဆန်းစစ်ခြင်း	၂	၁၉	၂၁
၄။	၂၀၁၄.၅.၁၉	ကျေးရွာအုပ်စု ပြုစုခြင်းနှင့် ဆန်းစစ်ချက်များ	၂	၁၉	၂၁
၅။	၂၀၁၄.၅.၁၉	ပုဂ္ဂိုလ်အိမ်ထောင်စုအဖြစ် ပြုစုခြင်းနှင့် ဆန်းစစ်ချက်များ	၅	၁၆	၂၁
၆။	၂၀၁၄.၅.၁၉	ဗဟိုပုံစံ (ကျေးရွာအုပ်စု ပြုစုခြင်းနှင့် ဆန်းစစ်ချက်များ) နှင့် ဆန်းစစ်ချက်များ	၂	၁၉	၂၁

၆။ ကျေးရွာဖွံ့ဖြိုးရေးအစီအစဉ်အတွက်အသုံးပြုခဲ့သော PRA tools တစ်ခုချင်းစီအတွက် သုံးသတ်ချက်များ

၁။ ကျေးရွာလူမှုရေးနှင့်အရင်းအမြစ်ပြမြေပုံ(Social Map)





ပုဂ္ဂိုလ်ရေး အဖွဲ့အစည်းများ

အဖွဲ့အစည်း အဖွဲ့အစည်း

ရက်စွဲ 29.5.19

အဖွဲ့အစည်း - တစ်ဖက်

အဖွဲ့အစည်း - တစ်ဖက်

၁။ အဖွဲ့အစည်းများကို ဖွဲ့စည်း အသုံးပြုပေး ပေးကြောင်း

ပေးသည်။

၂။ အဖွဲ့အစည်းများကို ဖွဲ့စည်းပေးခြင်း။

၃။ အဖွဲ့အစည်းများကို ဖွဲ့စည်းပေးခြင်း၊ အဖွဲ့အစည်းများကို ဖွဲ့စည်းပေးခြင်း။

မရှိပါ။

၄။ အဖွဲ့အစည်းများကို ဖွဲ့စည်းပေးခြင်း၊ အဖွဲ့အစည်းများကို ဖွဲ့စည်းပေးခြင်း။

အဖွဲ့အစည်းများကို ဖွဲ့စည်းပေးခြင်း။

\* အဖွဲ့အစည်းများကို ဖွဲ့စည်းပေးခြင်း။

- အဖွဲ့အစည်းများကို ဖွဲ့စည်းပေးခြင်း။ (အဖွဲ့အစည်းများကို ဖွဲ့စည်းပေးခြင်း။)

- အဖွဲ့အစည်းများကို ဖွဲ့စည်းပေးခြင်း။

- အဖွဲ့အစည်းများကို ဖွဲ့စည်းပေးခြင်း။

၂။ ရာသီခွင်ပြုပကရ်ဒိန်(Seasonal Cleander)

ရာသီခွင်ပြု ပြုကွန်

ကျေးဇူးတင်ကျေးဇူးတင် အုတ်စု - ကာပေါင်	မြို့နယ် - ညိုင်းဘွဲ့ ရာသီခွင် - ၂၀၂၀										
အကြောင်းအရာ	အနီ	အစပေ	အနက်	အစိ	အစိ	အစိ	အစိ	အစိ	အစိ	အစိ	အစိ
မှိုက်ပျိုးရေး			+		-	-	-		-	-	-
ရာသီဥတုအခြေအနေ											
ရေအမြဲ											
အကောင်းအဆိုးအရာ											
အားပေးရေး											
ပွဲတော်ကွင်းပမ္မ											
ဝင်ငွေအမြဲ											
$၀၂၀၆၂၃၃၃၃ - ၀၀၀ ( ၂ ) + ၆ ( ၂၃ ) + ၆၀၆ ( ၂၃ ) ၂၁$											

ရာသီစွဲပြု ဗြဟ္မဒိန်အား ပြန်လည်အစ

အဖွဲ့အစည်း ဖွဲ့စည်း စီစဉ်ခြင်း

ကျေးဇူးတင်ပေးခြင်း - ကာလီ

ရက်စွဲ - ၂၀.၅.၂၀

ကျေးဇူး - ကော့ယျာ

△ ကော့ယျာ ကျေးဇူးတင်ပေးခြင်း အစီအစဉ်အားဖြင့် ပယ်ပယ်ပစ်ခတ်ပြီး ကျေးဇူးပြု  
 အသက်မွေးဝမ်းကြောင်း ပြုပြင်ပေးခြင်းဖြင့် အသက်မွေးဝမ်းကြောင်း ပြုပြင်ပေးခြင်း  
 အားဖြင့် အသက်မွေးဝမ်းကြောင်း ပြုပြင်ပေးခြင်းဖြင့် အသက်မွေးဝမ်းကြောင်း ပြုပြင်ပေးခြင်း  
 ဖြစ်ပြီး အသက်မွေးဝမ်းကြောင်း ပြုပြင်ပေးခြင်းဖြင့် အသက်မွေးဝမ်းကြောင်း ပြုပြင်ပေးခြင်း  
 တစ်နှစ်တာ၏ အသက်မွေးဝမ်းကြောင်း ပြုပြင်ပေးခြင်းဖြင့် အသက်မွေးဝမ်းကြောင်း ပြုပြင်ပေးခြင်း  
 ပြုပြင်ပေးခြင်း

၃။ ဥစ္စာနေကြွယ်ဝမှုပြဇယား (Wealth Ranking)

ရက်စွဲ - ၂၉.၅.၂၀၁၉		ဥစ္စာနေ ကြွယ်ဝမှု ပြဇယား		ကျေးရွာအုပ်စု - တဂေါင်
အဆင့်	သတ်မှတ်ချက်	ဒီဂရီစကေးပုံ အရေအတွက်	ရာခိုင်နှုန်း	ကျေးရွာ - တေယျာ
အဆင့် ပြေ စောအုပ်စု	လယ် (၁၀) ဧက၊ ဆိုင် ကယပ်၊ လယ် ထွန်ခက်၊ နွား (၅) ကောင်၊ ဆိပ်၊ ဝက် ပျဉ်ထောင်၊ TV၊ စတေး ဝင်း၊ ကုန်	၂၄	၂၈%	
အဆင့် အတင့် မြတ်စောအုပ်စု	လယ် (၅) ဧက၊ ဆိုင် ကယပ်၊ ထွန်ခက် နွား၊ ဆိပ်၊ ခြောက်၊ ပျဉ်ထောင် အိမ် အဆင့် အတင့်၊ TV၊ စတေး ဝင်း	၃၄	၃၉%	
အဆင့် မပြေ စောအုပ်စု	ခက်ဘို၊ ရေခဲအေးကျား	၂၆	၃၃%	
စုစုပေါင်း		၈၄	၁၀၀%	
ပါဝင်သူဦးရေ - ကျား (၇၇) + မ (၁၅)				



ပင့်ကူအိမ်ပြုလုပ်ခြင်း (က)

ကျေးဇူး - ကေယျာ  
ကျေးဇူးအရပ် - တာပေါင်

မြို့နယ် - သွင် - ၈  
ရက်စွဲ - ၂၀.၅.၂၀၁၃



အိပ်ယာ လိမ္မော်

ယုံခြုံမှု

ပိုးဆောင်မှု

ထိခတ်မှု

ပူးပေါင်းပျံမှု

အကျပ်အကိုင်  
အခွင့်အလမ်း

ကျား မာကျား

ပညာရေး  
အခွင့်အလမ်း

၂၀၁၃ သွင် ၈ ကျား - ၅ ၁၆ - ၇

ပင်လယ် အိမ်ယာအား ဖြစ်လာစေ

အေးစွေး ဖြစ်စေ ဆန်းစစ်ခြင်း

အေးစွေးအားပေး-တစ်ပေါင်

၇၈၅-၂၅.၄.၂၅

အေးစွေး - တစ်ပေါင်

△ တစ်ပေါင်အေးစွေးတွင် အမျိုးအစားနှင့် အမျိုးအစားများသည် ပူးပေါင်းပါ  
ကျင့်အား၊ ပိုမိုအောင်မြင်မှု၊ နှစ်ခြင်းမှု၊ အပူအအေး အပူအအေး၊ နှစ်  
ထဲတွင် ဖြစ်မှု တွင် ကပ်လျှင် အရေးအကြီးအကဲဖြစ်သည်။

△ အိမ်ယာအား ပိုမိုအေးစွေးအပူအအေး တွင် အမျိုးအစားများက အပူအအေး  
များသည်။

△ ထိုအခါတွင် အပူအအေး အပူအအေး ဖွဲ့ဖွဲ့အေးစွေးအပူအအေး တွင် အမျိုးအစား  
နှင့်အမျိုးအစားများ အပူအအေး အပူအအေး အပူအအေး ပူးပေါင်းပါ  
ပူအေးစွေးအပူအအေး အပူအအေး ဖွဲ့ဖွဲ့အေးစွေးအပူအအေး ဖြစ်သည်။

၅။ အရင်းအမြစ်အသုံးချမှုပုံစံပြဇယား (Asset Mapping)

အခြားအမြစ် သုံးစွဲမှု စနစ်		အခြားအမြစ် ထိန်းချုပ်မှု စနစ်	
ကျေးရွာ-ကျေးရွာ ကျေးရွာအုပ်စု-စာပေါင်		ကျေးရွာ-ကျေးရွာ ကျေးရွာအုပ်စု-စာပေါင်	
ကျား	မ	ကျား	မ
ရေအိုး/အိုး ခလံ	အိတ်ချွတ် ခလံ	ရေအိုး/အိုး ခလံ	အိတ်ချွတ် ခလံ
အိတ်ချွတ် ခလံ	ဝက်	အိတ်ချွတ် ခလံ	ဝက်
ဆေးကုသရာ ခလံ	ဆိတ်	အိတ်ချွတ် ခလံ	ဝက်
လယ်ထွန် ခလံ		အိတ်ချွတ် ခလံ	ဝက်
<del>အိတ်ချွတ် ခလံ</del>		အိတ်ချွတ် ခလံ	ဝက်
		အိတ်ချွတ် ခလံ	ဝက်
		အိတ်ချွတ် ခလံ	ဝက်
		အိတ်ချွတ် ခလံ	ဝက်
		အိတ်ချွတ် ခလံ	ဝက်
		အိတ်ချွတ် ခလံ	ဝက်
		အိတ်ချွတ် ခလံ	ဝက်
		အိတ်ချွတ် ခလံ	ဝက်
		အိတ်ချွတ် ခလံ	ဝက်
		အိတ်ချွတ် ခလံ	ဝက်



ပိုင်ဆိုင်မှု၊ ဝိန်း၊ ဂျာနယ် ယုံ

ဆွေးနွေးခြင်း၊ ဆန်းစစ်ခြင်း

ဆွေးနွေး ဆန်းစစ် - ကာပေါင်

ကော်မတီ - ၂၀၁၅.၂၇

ဆွေးနွေး - ကော်ပီ

△ ကော်ပီယူဒါရှင် ကို ကမ္ဘာ့ သမား ဖျား သုံးစွဲ ဝိန်း ဂျာနယ် ဖျား သူများ

△ အသင်ကျောင်း၊ ဂရု၊ ကံကား၊ ဂရု ၁ သူတို့ကို ကမ္ဘာ့ သား နှင့်  
ကမ္ဘာ့ သမား ဖျား ကတည်း သုံးစွဲ ဝိန်း

△ ဇာတိ ဇာတိ ဝိန်း ဂျာနယ် ကို ကမ္ဘာ့ သား ဖျား ဇာတိ ဝိန်း

△ သုံးစွဲ ဝိန်း အပိုင် ကို ကမ္ဘာ့ သား ဖျား ဝိန်း ဝိန်း ဝိန်း  
ကို ဆန်းစစ် ဂရု ကမ္ဘာ့ သား နှင့် ကမ္ဘာ့ သမား ဝိန်း ဝိန်း  
ဝိန်း

၆။ အဖွဲ့အစည်းချိတ်ဆက်မှုပြဇယား (Veen Diagram)

ကျား - ၅  
မ - ၇  
ကျေးဇူးတင်ပေးရန် - တပေါင်း

**ကျေးဇူးတင်ပေးရန် ချိတ်ဆက်မှုပြဇယား**

ကျောင်း - ၅၆  
ရက်စွဲ - ၂၀. ၅. ၁၉  
ကျေးဇူး - ကောင်း

ကျေးဇူးတင်ပေးရန်	ကျေးဇူးပြုပေးရန်
၁။ အုပ်ချုပ်ရေး	၁။ န. တ. ဝ. ဝ.
၂။ အိုးသူကြီး အဖွဲ့	၂။ အာဒရာဇာ
၃။ ကျောင်းကော်မတီ	၃။ Save The Children
၄။ ကျောင်းကျန်းမာရေး	၄။ ကြတ်ခြေခို (၂၄၆)
၅။ နေပြည်တော်	၅။ K. M.
၆။ ညောင်တော်	၆။ ပညာရေး ဦးစီးဌာန
၇။ ကြတ်ခြေခို	၇။ ကျန်းမာရေးဌာန
၈။ မြို့ခံ ဦးစီးဌာန	၈။ အုပ်ချုပ်ရေး ဦးစီးဌာန
	၉။ ဝ. ဝ. က. ချ်
	၁၀။ ရဲစခန်း

အဖွဲ့အစည်း: ဂျိတ်သတ်ယူ

ကျေးဇူးတင်စာ - ကာလီဒါ

ကျေးဇူး - ကော့ဗျာ

ဖွဲ့စည်းရက် - ဇူလိုင်လ ၂၀၁၄

ရက်စွဲ - ၂၀.၅.၂၀၂၃

ဒီ.က.လ

လ.ဝ.က  
ရှုံး  
နည်း

အုပ်ချုပ်  
ရေးမှူးချုပ်

ဥက္ကဋ္ဌ

လမ်းတော်  
မတီ

အုပ်ချုပ်

အိုးဝှေ့ကြီး

ကြွက်တော်

အဖွဲ့

ကျေးဇူး

အာရှ  
မြန်မာ

ပညာရေး  
မှူးချုပ်

ကျန်းမာ  
ရေးဌာန

Save  
The  
Children

ကြွက်

K.N.U

၂၀၁၉ ခုနှစ် ဇူလိုင်လ - ကျေးဇူး < > ၂၀၂၃ - < > ၁၉ >

အဖွဲ့အစည်း စီမံကိန်း ဖွဲ့စည်းခြင်း

အဖွဲ့ဝင်များ စာရင်း စာရင်း

အဖွဲ့အစည်း - အဖွဲ့ဝင်

ရက်စွဲ - ၂၀-၅-၁၇

အဖွဲ့အစည်း - အဖွဲ့ဝင်

၁ အဖွဲ့အစည်း အဖွဲ့ဝင်များ အဖွဲ့အစည်း အဖွဲ့အစည်း အဖွဲ့အစည်း

အဖွဲ့အစည်း အဖွဲ့အစည်း အဖွဲ့အစည်း အဖွဲ့အစည်း

၂ အဖွဲ့အစည်း အဖွဲ့အစည်း အဖွဲ့အစည်း အဖွဲ့အစည်း

အဖွဲ့အစည်း အဖွဲ့အစည်း အဖွဲ့အစည်း အဖွဲ့အစည်း

၃ အဖွဲ့အစည်း အဖွဲ့အစည်း အဖွဲ့အစည်း အဖွဲ့အစည်း

၄ အဖွဲ့အစည်း အဖွဲ့အစည်း အဖွဲ့အစည်း အဖွဲ့အစည်း

အဖွဲ့အစည်း အဖွဲ့အစည်း အဖွဲ့အစည်း အဖွဲ့အစည်း

၅ အဖွဲ့အစည်း အဖွဲ့အစည်း အဖွဲ့အစည်း အဖွဲ့အစည်း

အဖွဲ့အစည်း အဖွဲ့အစည်း အဖွဲ့အစည်း အဖွဲ့အစည်း

၇။ ကော်မတီဝင်များရွေးချယ်ခြင်းနှင့် ကျေးရွာဖွံ့ဖြိုးရေးအစီအစဉ် ဆောင်ရွက်မှုမှတ်တမ်း







	အမျိုးသား(အရေအတွက်)	အမျိုးသမီး(အရေအတွက်)	စုစုပေါင်းအရေအတွက်
လူဦးရေ	၃၀၉	၂၈၈	၅၉၇
လူမျိုးစု (၁)---ကရင်	၃၀၉	၂၈၈	၅၉၇
လူမျိုးစု (၂)-----			
လူမျိုးစု (၃)-----			
အခြား			
အိမ်ထောင်ဦးစီး	၇၈	၇၂	၁၅၀

(ခ)အခြေခံအဆောက်အအုံ အသုံးအဆောင်များ

စာသင်ကျောင်း	အမှတ် ခြံမိ	ကျန်းမာရေး	အမှတ် ခြံမိ	ဘာသာရေးအဆောက် အအုံများ	အမှတ် ခြံမိ
အထက်တန်းကျောင်း	<input type="checkbox"/>	ဆေးရုံ	<input type="checkbox"/>	ဓနတီ	✓
အလယ်တန်းကျောင်း	✓	ကျန်းမာရေးဌာန	<input type="checkbox"/>	ဘုန်းကြီးကျောင်း	✓
မူလတန်းကျောင်း	✓	ကျန်းမာရေးဌာနခွဲ	<input type="checkbox"/>	ဟိန္ဒူဘုရားကျောင်း	<input type="checkbox"/>
မှကြီးကျောင်း	<input type="checkbox"/>	ဆေးပေးခန်း	<input type="checkbox"/>	ရေစိုက်ယာန်ကျောင်း	<input type="checkbox"/>
အခြား	<input type="checkbox"/>	အခြား	<input type="checkbox"/>	ဓနတီ	<input type="checkbox"/>
				အခြား	<input type="checkbox"/>
မှတ်ချက်		မှတ်ချက်		မှတ်ချက်	



(ဂ) ကျွမ်းကျင်သူများမှတ်တမ်း (ကျေးရွာတွင်နေထိုင်သော သို့မဟုတ် တခြားရွာမှလာရောက်သောကျွမ်းကျင်သူများ)

(ခ) စာသင်ကျောင်း			(၂) ကျန်းမာရေး			(၃) လက်မှုပညာရှင်		
	ရွာတွင်နေထိုင်သူ	အခြားရွာမှလာသူ		ရွာတွင်နေထိုင်သူ	အခြားရွာမှလာသူ		ရွာတွင်နေထိုင်သူ	အခြားမှလာသူ
မူလတန်းပြဆရာ/မ	<input type="checkbox"/>	<input checked="" type="checkbox"/>	ဆရာဝန်	<input type="checkbox"/>	<input type="checkbox"/>	လက်သမား	<input type="checkbox"/>	<input type="checkbox"/>
အထက်တန်းပြဆရာ/မ	<input type="checkbox"/>	<input type="checkbox"/>	လက်ထောက်ကျန်းမာရေးမှူး	<input type="checkbox"/>	<input type="checkbox"/>	ပန်းရံ	<input type="checkbox"/>	<input type="checkbox"/>
အလယ်တန်းပြဆရာ/မ	<input type="checkbox"/>	<input type="checkbox"/>	အသိပညာပေးကျန်းမာရေးဆရာမ	<input type="checkbox"/>	<input type="checkbox"/>	လျှပ်စစ်ကျွမ်းကျင်ပညာရှင်	<input type="checkbox"/>	<input type="checkbox"/>
ပုဂ္ဂိုလ်ဆရာ/မ	<input type="checkbox"/>	<input type="checkbox"/>	သားဖွားဆရာမ	<input type="checkbox"/>	<input type="checkbox"/>	ရေရိုက်သွယ်သူ	<input type="checkbox"/>	<input type="checkbox"/>
အခြား	<input type="checkbox"/>	<input type="checkbox"/>	ပြည်သူ့ကျန်းမာရေးလုပ်သား	<input type="checkbox"/>	<input type="checkbox"/>	စက်ပြင်ဆရာ	<input type="checkbox"/>	<input type="checkbox"/>
မှတ်ချက်			မှတ်ချက်			မှတ်ချက်		

(ဃ) ကျေးရွာသို့ ရောက်ရှိနိုင်သည့်လမ်းအခြေအနေ / ကျေးရွာတစ်ရွာသည် ၎င်း၏ကျေးရွာအုပ်စုနှင့် ဆက်သွယ်ထားသောလမ်းအခြေအနေ (အောက်ပါတို့ကိုဝိုင်းပါ)

- ကျောက်ကြမ်းလမ်း: ကတ္တရာလမ်း: ကွန်ကရစ်လမ်း: မော်တော်ဆိုင်ကယ်လမ်း:
- ကျောက်စင်းလမ်း: မြေသားလမ်း: လူသွားလမ်း: အခြား \_\_\_\_\_

(င) ကျေးရွာဖွံ့ဖြိုးမှုစီမံချက်

ဝိုင်းပါ

(၁) လူထုဝဟိုပြုစီမံကိန်းမစတင်မီ ဤကျေးရွာတွင်ကျေးရွာဖွံ့ဖြိုးမှု စီမံချက်ရှိခဲ့ပါသလား? ရှိပါသည် / မရှိပါ / မသိပါ

(၂) ရှိခဲ့ပါလျှင် ဤစီမံချက်ကို မည်သည့် ခုနှစ်တွင်ပြင်ဆင်ခဲ့ပါသနည်း? နှစ် 2019 / မသိပါ

(၃) ဤစီမံချက်ကို မြို့နယ်မှအတည်ပြုခဲ့ပါသလား? ပြုခဲ့ပါသည် / မပြုခဲ့ပါ / မသိပါ

(၈) ခေါ်အကွာအဝေး

(၁) ဤကျေးရွာ၏ ဝဟိုမှ ၎င်းကျေးရွာအုပ်စု၏ ဝဟိုအထိ ခရီးပိုင်မည်မျှ ကွာဝေးသနည်း? ပိုင်-----/မသိပါ

(၂) ဤကျေးရွာမှ ၎င်းကျေးရွာအုပ်စု ဝဟိုအထိ သွားလာရာတွင် ကြာမြင့်သည့်အချိန်၊

ခြောက်သွေ့ရာသီတွင် ကြာချိန်----- ထော်လာဂျီ/မော်တော်ဆိုင်ကယ်/ခြေလျင်/လား/မော်တော်ဘုတ်/  
အခြား-----

မိုးရာသီတွင် ကြာချိန်----- ထော်လာဂျီ/မော်တော်ဆိုင်ကယ်/ခြေလျင်/လား/မော်တော်ဘုတ်/  
အခြား-----

(ဆ) ဝတ်ဝန်းကျင်ဆိုင်ရာ သဘာဝဘေးအန္တရာယ်

ဤကျေးရွာတွင် ရေကြီးခြင်းကဲ့သို့ သဘာဝဘေးအန္တရာယ် ကျရောက်ဖူးခြင်း ရှိပါသလား။

မရှိပါ  ရှိပါသည် ရှိလျှင် ဖော်ပြပါ-----

(ဇ) ကျေးရွာတွင် ခွဲစည်းထားသော အဖွဲ့အစည်းများ

လူထုဝဟိုပြုစီမံကိန်းမတိုင်မီ ဤကျေးရွာတွင် ကျေးရွာဖွံ့ဖြိုးရေးအတွက် အစိုးရ(သို့) ရွာသားများကိုယ်တိုင်(သို့) စီမံကိန်းတစ်ခုခုမှ ခွဲစည်းထားသည့် အဖွဲ့အစည်းများ ရှိပါသလား။

(၁) -----

(၂) -----

(ဈ) အထွေထွေအုပ်ချုပ်ရေး ဦးစီးဌာန (GAD) မှ မှတ်တမ်းတင်ထားခြင်း

ဤကျေးရွာသည် အထွေထွေအုပ်ချုပ်ရေး ဦးစီးဌာန (GAD) မှ မှတ်တမ်းတင်ထားမှု ရှိပါသလား။

မရှိပါ  ရှိပါသည်

ကျေးရွာခေါင်းဆောင်

အမည် ဦးကျော်တင်  
လက်မှတ် [Signature] ဇန.စွဲ

လူထုစည်းရုံးရေးမှူး

အမည် နန်းအိသလင်း  
လက်မှတ် [Signature] ဇန.စွဲ

၉။ စီမံကိန်းစက်ဝန်းအချိန်ဇယား(PC 2)

ပုံစံ - ၀ - ၂ - စီမံကိန်းစက်ဝန်းအချိန်ဇယား (PC 2)

ကမ်းညွှန်ချက်၊ သက်ဆိုင်ရာလူထုစည်းရုံးရေးမှူး/လက်ထောက်နည်းပညာမှူးများ စီမံကိန်းစက်ဝန်းအဖွဲ့သို့တစ်စုစီပြီးစီးသိုင်း တွေ့ရွာနှင့် တွေ့ရွာအုပ်စုအတွက်  
 ဤပုံစံကို ဖြည့်သွင်းရမည်။  
 စည်းရုံးရေးမှူး/လက်ထောက် အမည် ဒု.ခ.၊ ၀၁၀၆၂၃၊ ၂၃၂၁၂၅၂၅  
 နေ့စွဲ ၁၀. ၆. ၂၀၂၀  
 စက်ဝန်းအားအမှတ်ဖြစ်ပါ  စက်ဝန်း(၁)  စက်ဝန်း(၂)  စက်ဝန်း(၃)  
 စက်ဝန်း (၄)  
 ဖြည့်နယ်/တိုင်း ကရင် မြို့နယ် ၂၃၂၁၂၅ တွေ့ရွာအုပ်စု ကလောင် တွေ့ရွာ ကော့ဖျာ

စီမံကိန်းအဆင့်အတန်းအစဉ်များ	နေ့စွဲ		အစည်းအဝေးတွင်တက်ရောက်သူအရေအတွက်					အိမ်ထောင်စုပေါင်း	အိမ်ထောင်စု %
	စတင်သည့် နေ့	ပြီးဆုံး သည့်နေ့	အမျိုးသား အရေအတွက်	အမျိုးသမီး အရေအတွက်	အိမ်ထောင်စု အရေအတွက်	လူနို့တိုက်ရောက်သူ အရေအတွက် နှင့် လူနို့တိုက်အမည်	အိမ်ထောင်စု		
၁။ တွေ့ရွာစီမံကိန်း မိတ်ဆက်အစည်းအဝေး	၁၀.၆.၂၀၂၀	၁၀.၆.၂၀၂၀	၅၂	၂၄	၆၇	၆၇	၀၇၅၉	၅၇	
၂။ တွေ့ရွာခွဲ မြို့နယ် စီမံချက်ရေးဆွဲခြင်းအစည်းအဝေး	၁၀.၆.၂၀၂၀	၁၀.၆.၂၀၂၀	၅၂	၂၄	၆၇	၆၇	၀၇၅၉	၅၇	
၃။ တွေ့ရွာအုပ်စု လုပ်ငန်းဆုံးဖြတ်ချက်ချသည့် အစည်းအဝေး									
၄။ မြို့နယ်အဆင့် စီမံကိန်းရေးဆွဲရေး နှင့် အကောင်အထည်ဖော်ရေးကော်မတီ၏ စီမံကိန်း သုံးသပ်မှု အစည်းအဝေး			၀၅	၀၅	၀၅	၀၅			
၅။ မြို့နယ် စီမံကိန်းရေးဆွဲရေး နှင့် အကောင်အထည်ဖော်ရေး ကော်မတီ၏ဆုံးဖြတ်မှုကို ရွာသို့ အသိပေး အကြောင်းကြားသည့် အစည်းအဝေး									
၆။ စီမံကိန်းလုပ်ငန်းခွဲစီမံချက်ရေးဆွဲခြင်း အစည်းအဝေး									
၆.၁။ စီမံကိန်းလုပ်ငန်း အကောင်အထည်ဖော်ရေးအစီအစဉ် ရေးဆွဲခြင်း									

၁၀၀။ ကျေးရွာဖွံ့ဖြိုးရေးဦးစီးဌာန (PC 3)

ပုံစံ - ၀ - ၃ ကျေးရွာဖွံ့ဖြိုးရေး ဦးစီးဌာန (Form PC 3)

လမ်းညွှန်ရွက်၊ အဆင့်(၃) ကျေးရွာဖွံ့ဖြိုးရေးအစည်းအဝေး ပြီးဆုံးသောအခါ ကျေးရွာစီမံကိန်း အထောက်အကူပြု ကော်မတီသည် လူထုစည်းရုံးရေးမှူးအကူအညီဖြင့် ဤပုံစံကိုပြည့်စုံအောင် ဖြည့်သွင်းရမည်။

လူထုစည်းရုံးရေးမှူး/ဝန်ထမ်း အမည် ဦးစောသန်းဝေလှိုင်

နေ့စွဲ ၅.၇.၂၀၁၈ ဝက်ဝန်းအား အမှတ်ခြစ်ပါ (✓) ဧ ဝက်ဝန်း(၁)  
 □ ဝက်ဝန်း(၂) □ ဝက်ဝန်း(၃) □ ဝက်ဝန်း(၄)

ပြည်နယ်/ခရိုင် ကရင် မြို့နယ် မြိုင်ကွဲ ကျေးရွာအုပ်စု တပေါင်း ကျေးရွာ ၆၈၈ မျက်

က။ အခက်အခဲအတားအဆီးများအားဆွေးနွေးခြင်း - ယခုလက်ရှိအခြေအနေတွင် ဤကျေးရွာဖွံ့ဖြိုးတိုးတက်ရေးအတွက် အဓိက အခက်အခဲအတားအဆီးများသည် မည်သည်များဖြစ်ပါသနည်း။ (အမျိုးသား/သမီး အနည်းဆုံးအခက်အခဲ ၅ ခုစီဖော်ပြပါ)

အမျိုးသား အဖွဲ့မှ တင်ပြသောအခက်အခဲအတားအဆီးများ	အမျိုးသမီး အဖွဲ့မှတင်ပြသောအခက်အခဲအတားအဆီးများ
၁ ရွာတွင်လမ်းမရှိရာတွင်တံတား၊ မျက်ကောင်းမြို့မရှိသောကြောင့်သာလျှင် ရေအားရရှိရန်ခက်ခဲသည်။	၁ ဓွေရာသီရေတွင်းခမ်းခြောက်မှုကြောင့် သောက်သုံးရေရှားပါးမှုရှိခြင်း။
၂ စိုက်ပျိုးရေးအား မရှိသောကြောင့် စိုက်ပျိုးရေး၊ မျက်ကောင်းမြို့မရှိရာတွင် ရေအားရရှိရန်ခက်ခဲသည်။	၂ ရွာတွင်လမ်းမရှိရာတွင်တံတား၊ မျက်ကောင်းမြို့မရှိသောကြောင့်သာလျှင် ရေအားရရှိရန်ခက်ခဲသည်။
၃ ရွာတွင်အစားအပေးမရှိသောကြောင့် လူနာများအား ကုသရန်ခက်ခဲသည်။	၃ စိုက်ပျိုးရေးအား မရှိသောကြောင့် စိုက်ပျိုးရေး၊ မျက်ကောင်းမြို့မရှိရာတွင် ရေအားရရှိရန်ခက်ခဲသည်။
၄ ဓွေရာသီရေတွင်း မျက်ကောင်းမြို့မရှိသောကြောင့် သောက်သုံးရေရှားပါးမှုရှိခြင်း။	၄ အစားအပေးမရှိသောကြောင့် လူနာများအား ကုသရန်ခက်ခဲသည်။
၅ ရွာတွင်မီးလွှဲခြင်း၊ မျက်ကောင်းမြို့မရှိသောကြောင့် မီးဘေးဒဏ်ခံရနိုင်ခြင်း။	၅ ရွာတွင်လမ်းမရှိရာတွင်တံတား၊ မျက်ကောင်းမြို့မရှိသောကြောင့်သာလျှင် ရေအားရရှိရန်ခက်ခဲသည်။
၆ ရွာတွင်ရေကြီးခြင်း၊ မျက်ကောင်းမြို့မရှိသောကြောင့် ရေဒဏ်ခံရနိုင်ခြင်း။	၆ ရွာတွင်လမ်းမရှိရာတွင်တံတား၊ မျက်ကောင်းမြို့မရှိသောကြောင့်သာလျှင် ရေအားရရှိရန်ခက်ခဲသည်။
၇ ကျေးရွာအတွင်း မျက်ကောင်းမြို့မရှိသောကြောင့် မျက်ကောင်းမြို့မရှိရာတွင် ရေအားရရှိရန်ခက်ခဲသည်။	၇ စျပ်စောက်ခြင်း၊ မျက်ကောင်းမြို့မရှိသောကြောင့် မျက်ကောင်းမြို့မရှိရာတွင် ရေအားရရှိရန်ခက်ခဲသည်။
၈ မျက်ကောင်းမြို့မရှိသောကြောင့် မျက်ကောင်းမြို့မရှိရာတွင် ရေအားရရှိရန်ခက်ခဲသည်။	၈ ကျေးရွာအတွင်း မျက်ကောင်းမြို့မရှိသောကြောင့် မျက်ကောင်းမြို့မရှိရာတွင် ရေအားရရှိရန်ခက်ခဲသည်။
၉	၉ မျက်ကောင်းမြို့မရှိသောကြောင့် မျက်ကောင်းမြို့မရှိရာတွင် ရေအားရရှိရန်ခက်ခဲသည်။
၁၀	၁၀

ခ။ မျှော်မှန်းခြင်း - နောင်လာမည့် (၅) နှစ် အတွင်း ကျေးရွာဖွံ့ဖြိုးရေး မျှော်မှန်းလျာထားချက်များအား တင်ပြပါ။

အမျိုးသားအဖွဲ့မှ တင်ပြသော မျှော်မှန်းချက်များ	အမျိုးသမီးအဖွဲ့မှ တင်ပြသော မျှော်မှန်းချက်များ
လမ်းပျံ့ဆက်သွယ်ရေးကောင်းမွန်လာစေရန်-	ဆောက်သုံးရေးနှင့် လူမှုဝါဒီများ၏ အကျိုးအမြတ်စေရန်-
ရွာတွင်း ရေ၊ လမ်းပျံ့ဆက်သွယ်ရေးကောင်းမွန်လာစေရန်-	လမ်းပျံ့ဆက်သွယ်ရေးကောင်းမွန်လာစေရန်-
ဝန်ထမ်းအိမ်ယာများ ဖွဲ့စည်းပေးရန်-	ဝန်ထမ်းအိမ်ယာများ ဖွဲ့စည်းပေးရန်-
စိုက်ပျိုးရေးအတွက် သွင်းရေများ၊ လုံခြုံစေရန် ဖွဲ့စည်းပေးရန်-	ဆေးပေးခန်း၊ ရွာကန်စေရန်-
ကျေးရွာအတွင်း အိမ်ခြံမြေအကျိုးအမြတ် ဖြစ်စေရန်-	စိုက်ပျိုးရေးအတွက် သွင်းရေများ၊ လုံခြုံစေရန် ဖွဲ့စည်းပေးရန်-
ဆောက်သုံးရေးနှင့် လူမှုဝါဒီများ၏ အကျိုးအမြတ်စေရန်-	အရေးအခင်းများ ဖြစ်ပေါ်စေရန်-
	ဗဟိုဌာနများ၏ အကျိုးအမြတ်စေရန်-

၈။ လူထုပီပီကိန်း၏ လာမည့် (၄) နှစ်အတွက် အကျုံးဝင်သော ဦးစားပေး ဖွံ့ဖြိုးတိုးတက်မှု လုပ်ငန်း အစီအစဉ်များအားဖော်ပြပါ။

အဆင့်	ကျေးရွာအတွက် ဦးစားပေး ဖွံ့ဖြိုးတိုးတက်မှု လုပ်ငန်းစဉ်များ	အဆိုပြုသူ (အမျိုးသားများ/ အမျိုးသမီးများ/အမျိုးသား+ အမျိုးသမီး)	ခန့်မှန်းကုန်ကျစရိတ်	အကျိုးခံစားခွင့်ရှိသူ ခန့်မှန်းခြေ အရေအတွက်
၁	ရွာချွန်ဆက်ကြွေသာ၊ ကုန် (၁၂) မြို့နယ် ခရီးရပ်	ကျွန်ုပ်တို့	၂၄၂၂ သိန်း	၆၄၉
၂	ရွာချွန်ဆက်ကြွေသာ၊ ကုန် (၁၂) မြို့နယ် (၁၂) မြို့နယ်	ကျွန်ုပ်တို့ + မ	၂၅၀၀ သိန်း	၆၄၉
၃	ရွာချွန်ဆက်ကြွေသာ၊ ကုန် (၁၂) မြို့နယ် (၁၂) မြို့နယ်	ကျွန်ုပ်တို့	၂၀၀၀ သိန်း	၆၄၉
၄	ဆေးပေးဆေးဆေးကုန်ရပ် (၁၂) မြို့နယ်	ကျွန်ုပ်တို့ + မ	၂၀၀၀ သိန်း	၆၄၉
၅	ရေဆွဲ၊ ရေကြောင့်၊ ဖောက်လှုပ်ရန်	ကျွန်ုပ်တို့ + မ	၂၅၀၀ သိန်း	၆၄၉
၆	ရေကွေးကုန်စည်ဆောက်ရန်	မ	၂၆၀ သိန်း	၆၄၉
၇	ဆိုင်ကုန်ဆိုင်ကုန်ရန်	ကျွန်ုပ်တို့	၂၀၇၅ သိန်း	၆၄၉

ဃ။ လူထုစီမံကိန်း၏ လာမည့် (၄) နှစ်အတွက် အကန့်မဝင်သော ဦးစားပေး ဖွံ့ဖြိုးတိုးတက်မှု လုပ်ငန်း အစီအစဉ်များအားဖော်ပြပါ။

အဆင့်	ကျေးရွာအတွက် ဦးစားပေး ဖွံ့ဖြိုးတိုးတက်မှု လုပ်ငန်းစဉ်များ	အဆိုပြုသူ (အမျိုးသားများ/အမျိုးသမီးများ/အမျိုးသား+အမျိုးသမီး)	အခန်းကဏ္ဍ
၁	ဆက်၊ ဗအင်အင်အောင်လှိုင်	၈ ကျား+၆	ပညာရေး
၂	ကယ်အယ်ဂျေအေဂျေဂျီဂျီ	ကျား+၆	နဂါး
၃	ကယ်အယ်ဂျေအေဂျေဂျီဂျီ	ကျား+၆	နဂါး
၄	ဖိအေဂျီအေဂျီအေဂျီအေဂျီဂျီဂျီ	၆	ပညာရေး
၅			

ခေါင်းဆောင်၊ ကျေးရွာစီမံကိန်းအထောက်အကူပြုကော်မတီမှ အတည်ပြုသည်။

အမည် ----- ဦးအောင် ----- လက်မှတ် ----- ချစ် ----- နေ့စွဲ ----- ၂၀၂၁.၀၅.၀၅ -----  
 အေးစိန်ဖြူဖြူ ----- ချစ် -----

ပုံစံ - ၈-၃ ကျေးရွာဖွံ့ဖြိုးရေး ဦးစားပေးအစီအစဉ် (Form PC 3)

လယ်ဥယျာဉ်/ရွာတံ၊ အဆင့်(၃)ကျေးရွာပျော်မွန်းချက်အစည်းအဝေးပြီးဆုံးသောအခါ ကျေးရွာစီမံကိန်း အထောက်အကူပြု ကော်မတီသည် လူထုစည်းရုံးရေးမှူးအကူအညီဖြင့် ဤပုံစံကိုပြည့်စုံအောင် ဖြည့်သွင်းရမည်။	
လူထုစည်းရုံးရေးမှူး/ဝန်ထမ်း အမည် <b>အို. ဒွါသာခင် ဗဟု</b>	
နေ့စွဲ <b>၂၀၂၄.၅.၁၅</b>	စက်ဝန်းအား အမှတ်ခြစ်ပါ (✓) <input type="checkbox"/> စက်ဝန်း(၁) ဗဟိုစက်ဝန်း(၂) <input type="checkbox"/> စက်ဝန်း(၃) <input type="checkbox"/> စက်ဝန်း(၄) <input type="checkbox"/>
ပြည်နယ်/တိုင်း <b>တနင်္သာရီ</b>	မြို့နယ် <b>မင်းဇော်</b>
ကျေးရွာအုပ်စု <b>တကလေး</b>	ကျေးရွာ <b>အေးချို</b>

ကား အခက်အခဲအတားအဆီးများအားဆွေးနွေးခြင်း - ယခုလက်ရှိအခြေအနေတွင်ဤကျေးရွာဖွံ့ဖြိုးတိုးတက်ရေးအတွက် အဓိကအခက်အခဲအတားအဆီးများသည် မည်သည်များဖြစ်ပါသနည်း။ (အမျိုးသား/သမီး အနည်းဆုံးအခက်အခဲ ၅ ခုစီဖော်ပြပါ)

အုပ်စုဖွဲ့ဆွေးနွေးမှုများမှ တင်ပြသောအခက်အခဲအတားအဆီးများ

မြို့နယ်အတွင်း ဆက်လက် ဆောင်ရွက်ရန် လိုအပ်ပါသည့် အခက်အခဲများ	<input type="checkbox"/> ကျား <input type="checkbox"/> မကျား + မ
ရွာသူ/သားများ အား ရွာရွာကန် ဖြင့် -	<input type="checkbox"/> ကျား <input type="checkbox"/> မကျား + မ
ရွာကန် ဖြင့် ကန်ရစ်စေရန် မကောင်းတော့	<input type="checkbox"/> ကျား <input type="checkbox"/> မကျား + မ
ထောင် ရွာသူ/သား များ အား ရွာရွာကန် ဖြင့်	<input type="checkbox"/> ကျား <input type="checkbox"/> မကျား + မ
ရွာကန် စားစားပေး ခုတ် ဖြင့် ရွာသူ	<input type="checkbox"/> ကျား <input type="checkbox"/> မကျား + မ
သား များ ကျားအား ဆက် ဖြင့်	<input type="checkbox"/> ကျား <input type="checkbox"/> မကျား + မ
ရွာကန် ဖြင့် စားစားပေး ခုတ် ရွာသူ	<input type="checkbox"/> ကျား <input type="checkbox"/> မကျား + မ
ရွာသူ သား များ ကျားအား ရွာရွာကန် ဖြင့်	<input type="checkbox"/> ကျား <input type="checkbox"/> မကျား + မ
ရွာသူ သား များ ကျားအား ရွာရွာကန် ဖြင့်	<input type="checkbox"/> ကျား <input type="checkbox"/> မကျား + မ
ရွာသူ သား များ ကျားအား ရွာရွာကန် ဖြင့်	<input type="checkbox"/> ကျား <input type="checkbox"/> မကျား + မ

၁။ ပျော်မွန်းခြင်း- နောင်လာမည့် ( ၅ ) နှစ် အတွင်း ကျေးရွာဖွံ့ဖြိုးရေး ပျော်မွန်းလျာထားချက်များအား တင်ပြပါ။

အုပ်စုဖွဲ့ဆွေးနွေးမှုများမှ တင်ပြသောအခက်အခဲအတားအဆီးများ

ရွာကန် ဆက်လက် ဆောင်ရွက်ရန် လိုအပ်ပါသည့် အခက်အခဲများ	<input type="checkbox"/> ကျား <input type="checkbox"/> မကျား + မ
ရွာသူ/သားများ အား ရွာရွာကန် ဖြင့် -	<input type="checkbox"/> ကျား <input type="checkbox"/> မကျား + မ
ရွာကန် ဖြင့် ကန်ရစ်စေရန် မကောင်းတော့	<input type="checkbox"/> ကျား <input type="checkbox"/> မကျား + မ
ရွာသူ သား များ အား ရွာရွာကန် ဖြင့်	<input type="checkbox"/> ကျား <input type="checkbox"/> မကျား + မ
ရွာကန် စားစားပေး ခုတ် ဖြင့် ရွာသူ	<input type="checkbox"/> ကျား <input type="checkbox"/> မကျား + မ
သား များ ကျားအား ဆက် ဖြင့်	<input type="checkbox"/> ကျား <input type="checkbox"/> မကျား + မ
ရွာကန် ဖြင့် စားစားပေး ခုတ် ရွာသူ	<input type="checkbox"/> ကျား <input type="checkbox"/> မကျား + မ
ရွာသူ သား များ ကျားအား ရွာရွာကန် ဖြင့်	<input type="checkbox"/> ကျား <input type="checkbox"/> မကျား + မ
ရွာသူ သား များ ကျားအား ရွာရွာကန် ဖြင့်	<input type="checkbox"/> ကျား <input type="checkbox"/> မကျား + မ



၁၁။ အခက်အခဲအတားအဆီးများအားဆွေးနွေးခြင်း - ယခုလက်ရှိအခြေအနေတွင်ဤကျေးရွာဖွံ့ဖြိုးတိုးတက်ရေးအတွက် အင်အားအခက်အခဲအတားအဆီးများသည် မည်သည့်များဖြစ်ပါသနည်း။ (အမျိုးသား/သမီး အနည်းဆုံးအခက်အခဲ ၅ ခုစီဖော်ပြပါ။)

အုပ်စုခွဲ၊ ဆွေးနွေးမှုများမှ တင်ပြသောအခက်အခဲအတားအဆီးများ

ရေအောက် ကန် မရှိဘဲသာ ခြောက် ဖွာသူ သား ဟာ	<input type="checkbox"/> ကျား <input type="checkbox"/> မ <input type="checkbox"/> ကျား + မ
များလွန် ကျေးဇူးတင် ချစ်ခြင်း	
ဆရာမ ကဆောင် မရှိဘဲသာ ဆရာမ ဟာ	<input type="checkbox"/> ကျား <input type="checkbox"/> မ <input type="checkbox"/> ကျား + မ
နေရာဥယျာဉ် များစွာ စီမံ ခြင်း	
လယ်ဆယ်ရေး အင်အား မရှိဘဲသာ	<input type="checkbox"/> ကျား <input type="checkbox"/> မ <input type="checkbox"/> ကျား + မ
ရေကြီး ရေကင်း စွာသူ သား ဟာ လိုက်နာ ချိန် ခြင်း	
လယ်ဆယ်ရေး အင်အား မရှိဘဲသာ	<input type="checkbox"/> ကျား <input type="checkbox"/> မ <input type="checkbox"/> ကျား + မ
ပျက်စီး ကျိန် ခြင်း	
ရေကင်း စွာသူ သား ဟာ လိုက်နာ ချိန် ခြင်း	<input type="checkbox"/> ကျား <input type="checkbox"/> မ <input type="checkbox"/> ကျား + မ

၁၂။ ပျော်ပွန်းခြင်း- နောင်လာမည့် ( ၅ ) နှစ် အတွင်း ကျေးရွာဖွံ့ဖြိုးရေး ပျော်ပွန်းလျာထားချက်များအား တင်ပြပါ။

အုပ်စုခွဲ၊ ဆွေးနွေးမှုများမှ တင်ပြသောအခက်အခဲအတားအဆီးများ

ရေအောက် ကန် မရှိဘဲသာ ဖွာ သား ဟာ	<input type="checkbox"/> ကျား <input type="checkbox"/> မ <input type="checkbox"/> ကျား + မ
လွန်ကျေးဇူးတင် ခြင်း	
ဆရာမ ကဆောင် ဖြစ်လာပါက ဆရာမ ဟာ	<input type="checkbox"/> ကျား <input type="checkbox"/> မ <input type="checkbox"/> ကျား + မ
နေရာဥယျာဉ် ရေကင်း စွာသူ သား ဟာ	
လယ်ဆယ်ရေး အင်အား မရှိဘဲသာ	<input type="checkbox"/> ကျား <input type="checkbox"/> မ <input type="checkbox"/> ကျား + မ
ရေကင်း စွာသူ သား ဟာ လိုက်နာ ချိန် ခြင်း	
လယ်ဆယ်ရေး အင်အား မရှိဘဲသာ	<input type="checkbox"/> ကျား <input type="checkbox"/> မ <input type="checkbox"/> ကျား + မ
ပျက်စီး ကျိန် ခြင်း	
ရေကင်း စွာသူ သား ဟာ လိုက်နာ ချိန် ခြင်း	<input type="checkbox"/> ကျား <input type="checkbox"/> မ <input type="checkbox"/> ကျား + မ

၈။ လူထုပီပဲကိန်း၏ လာမည့် ( ၄ ) နှစ်အတွက် အကျုံးဝင်သော ဦးစားပေး ဖွံ့ဖြိုးတိုးတက်မှု လုပ်ငန်း အစီအစဉ်များအားဖော်ပြပါ။

ဦးစားပေး အဆင့် သတ်မှတ်ချက်	ကျေးရွာအတွက် ဦးစားပေး ဖွံ့ဖြိုးတိုးတက်မှု လုပ်ငန်းစဉ်များ	အဆိုပြုသူ (အမျိုးသားများ/ အမျိုးသမီးများ/ အမျိုးသား+ အမျိုးသမီး)	အခန်းကဏ္ဍ	ခန့်မှန်း ကုန်ကျ ဝင်ရတ်	အကျိုးခံစားခွင့်ရှိသူခန့်မှန်းခြေအရေအတွက်		
					ကျား	မ	ပေါင်း
၂)	၁	ရွာဖွဲ့ဆောင်ရွက်ရာ တံတားပြုပြင်ရေး	၈+၂	လမ်းတံတား	၃၂၆	၃၂၀	၆၄၆
၂)	၂	ရွာအတွင်းလမ်းကောက် တူးဖော်ပြုပြင်ရေး	၈	လမ်းတံတား	၃၂၆	၃၂၀	၆၄၆
၁)	၃	ဆေးပေးခန်းတည်ဆောက်ရေး	၈+၂	ကျန်းမာရေး	၃၂၆	၃၂၀	၆၄၆
	၄	ဆိပ်ကမ်းရေစိုက်ရေး	၈	စီးပွားရေး	၃၂၆	၃၂၀	၆၄၆
	၅	လှေစင်စိုက်ရေး	၈+၂	စီးပွားရေး	၃၂၆	၃၂၀	၆၄၆

၉။ လူထုပီပဲကိန်း၏ လာမည့် ( ၄ ) နှစ်အတွက် အကျုံးဝင်သော ဦးစားပေး ဖွံ့ဖြိုးတိုးတက်မှု လုပ်ငန်း အစီအစဉ်များအားဖော်ပြပါ။

အဆင့်	ကျေးရွာအတွက် ဦးစားပေး ဖွံ့ဖြိုးတိုးတက်မှု လုပ်ငန်းစဉ်များ	အဆိုပြုသူ (အမျိုးသားများ/ အမျိုးသမီးများ/ အမျိုးသား+ အမျိုးသမီး)	အခန်းကဏ္ဍ
၁	ရေသွယ်တူးဖော် ဆောက်လုပ်ရေး	၂	စိုက်ပျိုးရေး
၂	ရေဖွေးတူးဖော် ဆောက်လုပ်ရေး	၈	စိုက်ပျိုးရေး
၃	ဆရာမ အတောင်ဆောက်လုပ်ရေး	၈+၂	ပညာရေး
၄	ကပ်ဆွယ်ရေးစက် ပြင်ဆင်ရေး	၈+၂	ကပ်ရေး
၅	ကပ်ဆွယ်ရေးစက် ရောင်းချရေး	၈+၂	ကပ်ရေး

ခေါင်းဆောင်၊ ကျေးရွာပီပဲကိန်းအထောက်အကူပြုကော်မတီမှအတည်ပြုသည်။

က။ လူထုစီမံကိန်း၏ လာမည့် (၄) နှစ်အတွက် အကျုံးဝင်သော ဦးစားပေး ဖွံ့ဖြိုးတိုးတက်မှု လုပ်ငန်း အစီအစဉ်များအားဖော်ပြပါ။

ဦးစားပေး အဆင့် သတ်မှတ်ချက်	ကျေးရွာအတွက် ဦးစားပေး ဖွံ့ဖြိုးတိုးတက်မှု လုပ်ငန်းစဉ်များ	အဆိုပြုသူ (အမျိုးသားများ/ အမျိုးသမီးများ/ အမျိုးသား+ အမျိုးသမီး)	အခန်းကဏ္ဍ	ခန့်မှန်း ကုန်ကျ ဝင်ရိတ်	အကျိုးခံစားခွင့်ရှိသူခန့်မှန်းခြေအရေအတွက်		
					ကျား	မ	ပေါင်း
၁	အိမ်တွင်း ဂရုစိုက်	က+မ	ကျေးရွာ		၃၅၉	၃၂၀	၆၇၉
၂							
၃							
၄							
၅							

ခ။ လူထုစီမံကိန်း၏ လာမည့် (၄) နှစ်အတွက် အကျုံးမဝင်သော ဦးစားပေး ဖွံ့ဖြိုးတိုးတက်မှု လုပ်ငန်း အစီအစဉ်များအားဖော်ပြပါ။

အဆင့်	ကျေးရွာအတွက် ဦးစားပေး ဖွံ့ဖြိုးတိုးတက်မှု လုပ်ငန်းစဉ်များ	အဆိုပြုသူ (အမျိုးသားများ/ အမျိုးသမီးများ/ အမျိုးသား+ အမျိုးသမီး)	အခန်းကဏ္ဍ
၁			
၂			
၃			
၄			
၅			

ခေါင်းဆောင်၊ ကျေးရွာစီမံကိန်းအထောက်အကူပြုကော်မတီမှအတည်ပြုသည်။

ပုံစံ - ၀-၃ ကျေးရွာဖွံ့ဖြိုးရေး ဦးစားပေးအစီအစဉ် (Form PC 3)

လမ်းညွှန်ရက်၊ အဆင့်(၃)ကျေးရွာမှိုင်းရုံးချက်အစည်းအဝေးပြီးဆုံးသောအခါ ကျေးရွာပိတ်ကိန်း အထောက်အကူပြု ကော်ပတီသည် လူထုစည်းရုံးရေးမှူးအကူအညီဖြင့် ဤပုံစံကိုပြည့်စုံအောင် ဖြည့်သွင်းရမည်။	
လူထုစည်းရုံးရေးမှူး/ဝန်ထမ်း အမည် <b>ဒ်နီ၊ နီဂါ၊ ဂဲဗဇူ၊ မဒွေ၊ နီနီ၊ နီဂါ</b>	
နေ့စွဲ <b>15.6.2020</b>	ဝက်ဝန်းအား အမှတ်ခြစ်ပါ (✓) <input checked="" type="checkbox"/> ဝက်ဝန်း(၁) <input type="checkbox"/> ဝက်ဝန်း(၂) <input type="checkbox"/> ဝက်ဝန်း(၃) <input type="checkbox"/> ဝက်ဝန်း(၄)
ပြည်နယ်/တိုင်း <b>ကရင်</b>	မြို့နယ် <b>ဂဒွေ</b>
ကျေးရွာအုပ်စု <b>ကလေး</b>	ကျေးရွာ <b>ကော့ပျာ</b>

က။ အခက်အခဲအတားအဆီးများအားဆွေးနွေးခြင်း - ယခုလက်ရှိအခြေအနေတွင်ကျေးရွာဖွံ့ဖြိုးတိုးတက်ရေးအတွက် အဓိကအခက်အခဲအတားအဆီးများသည် မည်သည်များဖြစ်ပါသနည်း။ (အမျိုးသား/သမီး အနည်းဆုံးအခက်အခဲ ၅ ခုစီဖော်ပြပါ)

အုပ်စုဖွဲ့ဆွေးနွေးပွဲများမှ တင်ပြသောအခက်အခဲအတားအဆီးများ	
ရွာဖွံ့ဖြိုးရေးအဖွဲ့အစည်းအဖွဲ့အဖွဲ့အဖွဲ့ ဗဟိုဌာန: ဂဒွေ၊ နီဂါ၊ ဂဲဗဇူ၊ မဒွေ၊ နီနီ၊ နီဂါ	<input type="checkbox"/> ကျား <input type="checkbox"/> မကျား + မ
ရွာဖွံ့ဖြိုးရေးအဖွဲ့အစည်းအဖွဲ့အဖွဲ့အဖွဲ့ ဗဟိုဌာန: ဂဒွေ၊ နီဂါ၊ ဂဲဗဇူ၊ မဒွေ၊ နီနီ၊ နီဂါ	<input type="checkbox"/> ကျား <input type="checkbox"/> မကျား + မ
ရွာဖွံ့ဖြိုးရေးအဖွဲ့အစည်းအဖွဲ့အဖွဲ့အဖွဲ့ ဗဟိုဌာန: ဂဒွေ၊ နီဂါ၊ ဂဲဗဇူ၊ မဒွေ၊ နီနီ၊ နီဂါ	<input type="checkbox"/> ကျား <input type="checkbox"/> မကျား + မ
ရွာဖွံ့ဖြိုးရေးအဖွဲ့အစည်းအဖွဲ့အဖွဲ့အဖွဲ့ ဗဟိုဌာန: ဂဒွေ၊ နီဂါ၊ ဂဲဗဇူ၊ မဒွေ၊ နီနီ၊ နီဂါ	<input type="checkbox"/> ကျား <input type="checkbox"/> မကျား + မ
ရွာဖွံ့ဖြိုးရေးအဖွဲ့အစည်းအဖွဲ့အဖွဲ့အဖွဲ့ ဗဟိုဌာန: ဂဒွေ၊ နီဂါ၊ ဂဲဗဇူ၊ မဒွေ၊ နီနီ၊ နီဂါ	<input type="checkbox"/> ကျား <input type="checkbox"/> မကျား + မ

ခ။ မျှော်မှန်းခြင်း- နောင်လာမည့် (၅) နှစ် အတွင်း ကျေးရွာဖွံ့ဖြိုးရေး မျှော်မှန်းလျာထားချက်များအား တင်ပြပါ။

အုပ်စုဖွဲ့ဆွေးနွေးပွဲများမှ တင်ပြသောအခက်အခဲအတားအဆီးများ	
ရွာဖွံ့ဖြိုးရေးအဖွဲ့အစည်းအဖွဲ့အဖွဲ့အဖွဲ့ ဗဟိုဌာန: ဂဒွေ၊ နီဂါ၊ ဂဲဗဇူ၊ မဒွေ၊ နီနီ၊ နီဂါ	<input type="checkbox"/> ကျား <input type="checkbox"/> မကျား + မ
ရွာဖွံ့ဖြိုးရေးအဖွဲ့အစည်းအဖွဲ့အဖွဲ့အဖွဲ့ ဗဟိုဌာန: ဂဒွေ၊ နီဂါ၊ ဂဲဗဇူ၊ မဒွေ၊ နီနီ၊ နီဂါ	<input type="checkbox"/> ကျား <input type="checkbox"/> မကျား + မ
ရွာဖွံ့ဖြိုးရေးအဖွဲ့အစည်းအဖွဲ့အဖွဲ့အဖွဲ့ ဗဟိုဌာန: ဂဒွေ၊ နီဂါ၊ ဂဲဗဇူ၊ မဒွေ၊ နီနီ၊ နီဂါ	<input type="checkbox"/> ကျား <input type="checkbox"/> မကျား + မ
ရွာဖွံ့ဖြိုးရေးအဖွဲ့အစည်းအဖွဲ့အဖွဲ့အဖွဲ့ ဗဟိုဌာန: ဂဒွေ၊ နီဂါ၊ ဂဲဗဇူ၊ မဒွေ၊ နီနီ၊ နီဂါ	<input type="checkbox"/> ကျား <input type="checkbox"/> မကျား + မ
ရွာဖွံ့ဖြိုးရေးအဖွဲ့အစည်းအဖွဲ့အဖွဲ့အဖွဲ့ ဗဟိုဌာန: ဂဒွေ၊ နီဂါ၊ ဂဲဗဇူ၊ မဒွေ၊ နီနီ၊ နီဂါ	<input type="checkbox"/> ကျား <input type="checkbox"/> မကျား + မ

၈။ လူထုစီမံကိန်း၏ လာမည့် (၄) နှစ်အတွက် အကျုံးဝင်သော ဦးစားပေး ဖွံ့ဖြိုးတိုးတက်မှု လုပ်ငန်း အစီအစဉ်များအားဖော်ပြပါ။

ဦးစားပေး အဆင့် သတ်မှတ်ချက်	ကျေးရွာအတွက် ဦးစားပေး ဖွံ့ဖြိုးတိုးတက်မှု လုပ်ငန်းစဉ်များ	အဆိုပြုသူ (အမျိုးသားများ/ အမျိုးသမီးများ/ အမျိုးသား+ အမျိုးသမီး)	အခန်းကဏ္ဍ	ခန့်မှန်း တန်ဖိုး ဝေရိတ်	အကျိုးခံစားခွင့်ရှိသူ ခန့်မှန်းခြေအရေအတွက်		
					ကျား	မ	ပေါင်း
၁	ရွာထဲတွင် ကျွဲကျွတ် လုပ်ငန်းစဉ်	၈ + ၁၁	ကျေးဇူးတင်	၂၅၀,၀၀၀	၃၀၉	၂၈၈	၅၉၇
၂	အိမ်ထောင်စု အဖွဲ့	၈ + ၁၁	ကျေးဇူးတင်	၂၅၀,၀၀၀	၃၀၉	၂၈၈	၅၉၇
၃	ရွာထဲတွင် ဆေးကုသရေး အဖွဲ့	၈ + ၁၁	ကျေးဇူးတင်	၂၅၀,၀၀၀	၃၀၉	၂၈၈	၅၉၇
၄							
၅							

၉။ လူထုစီမံကိန်း၏ လာမည့် (၄) နှစ်အတွက် အကျုံးမဝင်သော ဦးစားပေး ဖွံ့ဖြိုးတိုးတက်မှု လုပ်ငန်း အစီအစဉ်များအားဖော်ပြပါ။

အဆင့်	ကျေးရွာအတွက် ဦးစားပေး ဖွံ့ဖြိုးတိုးတက်မှု လုပ်ငန်းစဉ်များ	အဆိုပြုသူ (အမျိုးသားများ/ အမျိုးသမီးများ/ အမျိုးသား+ အမျိုးသမီး)	အခန်းကဏ္ဍ
၁	ကျွဲကျွတ် ဆေးကုသရေး အဖွဲ့		
၂	ကျွဲကျွတ် ဆေးကုသရေး အဖွဲ့		
၃			
၄			
၅			

ခေါင်းဆောင်၊ ကျေးရွာစီမံကိန်းအထောက်အကူပြုဌာနကော်မတီမှအတည်ပြုသည်။

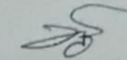
အမည် ဦး နှစ်ဝင်း လက်မှတ်  ဝန်ခံ 15.6.2020

၁၁။ အစည်းဝေးမှတ်တမ်းများ

အစည်းအဝေးမှတ်တမ်း

ကျေးရွာအမည် - ယော်လော်

အချိန်/နေ့ရက် - 4.7.2018

ကျေးရွာအုပ်စုအမည် - ယော်လော်

နေရာ - ယော်လော် ဘုန်းကြီးကျောင်း

အစည်းအဝေးပြုလုပ်ရခြင်းအကြောင်းအရာ ... ပထမဦးစွာ အစည်းအဝေးကျင်းပခြင်းအကြောင်းအရာ

ဆွေးနွေးချက်နှင့် ဆုံးဖြတ်ချက်

ပထမဦးစွာ အစည်းအဝေးတက်ရောက်လာသူများအား PC - 11 ကောင်ပုခွဲ ပါသည်။ လှိုင်းဘွဲ့ဖြို လူထုပညာပြု စီမံကိန်း ပထမပိုင်း မိတ်ဆက် အစည်းအဝေး ကို နံနက် ( ၇ ) နာရီတွင်လည်း ပါသည်။ ပထမဦးစွာ အုပ်ချုပ်ရေးမှူး အဖွဲ့အမတ်အဖွဲ့အား ပြောကြားခဲ့ပြီး ပြောကြားရာတွင် ကိုယ့်ကျေးရွာ ဖွံ့ဖြိုးတိုးတက်ဖို့ လိုအပ်ချက်များ၊ အခက်အခဲများကို တက်ညီလက်ညီ ပါဝင်ဆွေးနွေးရန် ပြောကြားခဲ့သည်။ ဆက်လက်ပြီး ကျေးရွာဘို့ ယောသော စီမံကိန်း ထုတ်ဖော် များ ဖြစ်သည် ဦးလင်းဝက် အေးအေး၊ အေးအေး၊ အေးအေး အစည်းအဝေး တက်ရောက်လာသူများအား မိတ်ဆက်ပေးခဲ့ကြပါသည်။

ပထမဦးစွာ လူထုစည်းရုံးရေးမှူး ဦးရွှေဝင်း မှ စီမံကိန်း မိတ်ဆက် (၁၅) မှုတ်ကို ပြောကြားကာ ငမ်းတို့အုပ်စု ရှင်ဦး သည် ရန်ပုံငွေအကြောင်း ရှင်းပြကာ ယော်လော်ကျေးရွာအုပ်စုတွင် ရွာ (၅) ရွာ ဖြစ်ပြီး ယော်လော်၊ တောင်၊ တီး၊ မိုးကပေ၊ ဆက်ကြီး၊ သရေ (၅) ရွာပေါင်း (၄၄) သီး ရှိရှိ ဖြစ်ကြောင်း ပြောကြားခဲ့ပါသည်။

ထို့အပြင် စီမံကိန်းဌာ (၄) နှစ်စာအောင်ရွက်ရမည်ဖြစ်ပြီး စီမံကိန်းဌာ  
နှစ်တွင် စာအောင်ရွက်ရမည့် စီမံကိန်းစက်ဝိုင်း အစီစဉ်များကို ဦးစီးမင်းအောင်  
က ပြောကြားခဲ့သည်။

ဆက်လက်ပြီး စီမံကိန်းမှ အဓိက ပါဝင်သူများနှင့် ပူးတွဲအဖွဲ့များကို  
လေ့လာထောက်ပံ့ပညာများ ဦးစီးဌာနထက်က ရှင်းပြခဲ့သည်။ ထို့အပြင်  
လျှော့စွာဆောင်ရွက်ရမည့် ရွေးချယ်ခြင်းကို ဆက်လက်စာအောင်ရွက်ရာ (ပေးပို့  
စွာတွင် အိမ်ထောင်စု (၂၆ ခု) နှစ်သတ်ဆောင်ရွက်ရမည် (၂) ဦးနှင့်အပ်သင့်  
ကြောင်း ဆွေးနွေးကြကာ အားလုံးသဘောတူလက်ခံကြပြီး ထိုကလေး (၃) ဦး  
ယောက်ျားလေး (၃) ဦး အဆိုပြုကာ လျှို့ဝှက် ခံစားခြင်း ဆောင်ရွက်ရမည် (၂) ဦး  
ကိုရွေးချယ်ခဲ့သည်။ ဆက်လက်ပြီး လူမှုဆန်းစစ်ခြင်းကို ပြုလုပ်ကာ လူမှုရေးအရ  
အမြစ်ပြုခြင်း၊ ရာသီခွင်ပြုပြင်ခြင်း၊ ပိုင်ဆိုင်မှုသုံးသပ်ခြင်း၊ ပင်လှူအိမ်သုံးသပ်ခြင်း၊  
ဖင်းပုံစံ၊ ခန္ဓာအကြွယ်ဝမှုအဆင့်သတ်မှတ်ချက်ကို ဆွေးနွေးခဲ့ကြသည်။

လူမှုဆန်းစစ်မှုကို ပြုလုပ်ပြီးသည့်အခါ အောက်ဖော်ပြပါအတိုင်း  
အဆည်းအဆေးတွင် လိုက်နာပြုလုပ်ရမည့် ဖြစ်ရန် ပြောကြားခဲ့ပြီး  
အားလုံးသဘောတူလက်ခံကာ လူမှုဆန်းစစ်မှုပြုလုပ်ရခြင်း ဖြစ်ရမည့်အတိုင်း  
ကို ရှင်းပြခဲ့ပါသည်။

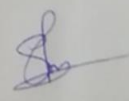
မှတ်တမ်းပြုသူ - အမည် - ဦးစောရွှေစွမ်း၊ လက်မှတ် -  နေ့ရက် - ၅.၇.၂၀၁၈

အတည်ပြုသူ - အမည် - ဦးကျော်ပျံ၊ လက်မှတ် -  နေ့ရက် - ၅.၇.၂၀၁၈





ဒုတိယနှစ် စကားပြောတွင် လိုအပ်သည်များ ပြုပြင်ထိန်းသိမ်းခြင်းဖြင့်  
စတင် ဆွေးနွေး၍ စီမံခန့်ခွဲမှုများ ပြုလုပ်ပြီး စတင်  
လုပ်ဆောင်ရန် တောင်းဆို၍ အောင်မြင်မှုများ ရရှိအောင် ဆောင်ရွက်  
အားပေးအားပေး၍ အောင်မြင်စွာ ပြုလုပ်ဆောင်ရွက်ပေးရန် တောင်းဆို  
အားပေးအားပေး၍ ရပ်နားစီမံခန့်ခွဲမှုများ ပြုလုပ်ရန်

(၁) ဆုံးဖြတ်ချက်များ

ဒုတိယ နှစ်အတွင်း အားပေးအားပေး၍ အောင်မြင်စွာ ပြုလုပ်ဆောင်ရွက်  
စီမံခန့်ခွဲမှုများ ပြုလုပ်ပြီး စတင် ဆွေးနွေး၍ စီမံခန့်ခွဲမှုများ ပြုလုပ်ပြီး စတင်  
လုပ်ဆောင်ရန် တောင်းဆို၍ အောင်မြင်မှုများ ရရှိအောင် ဆောင်ရွက်  
အားပေးအားပေး၍ အောင်မြင်စွာ ပြုလုပ်ဆောင်ရွက်ပေးရန် တောင်းဆို  
အားပေးအားပေး၍ ရပ်နားစီမံခန့်ခွဲမှုများ ပြုလုပ်ရန်

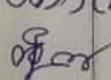
အတည်ပြုသူ  
အမည် ဒေါ်သန်းထွန်း  
ရာထူး ဒါရိုက်တာ ဦးစီးဌာန  
လက်မှတ် 

ထို့အပြင် စီမံကိန်းဌာ (၄) နှစ်ဆောင်ရွက်ရမည်ဖြစ်ပြီး စီမံကိန်းတစ်  
နှစ်တွင် ဆောင်ရွက်ရမည့် စီမံကိန်းစက်ဝိုင်း အစီစဉ်များကို ဦးစီးဌာနအဖွဲ့  
က ပြောကြားခဲ့သည်။

ဆက်လက်ပြီး စီမံကိန်းမှ အဓိက ပါဝင်သူများနှင့် ၎င်းတို့တာဝန်များကို  
လက်ထောက်ရင်းပညာများ ဦးစီးဌာနထက်ရှမ်းပြည်နယ် ၊ ထို့အပြင်  
လျှောက်ထားထားရာဝန်ထမ်းရေးချုပ်ကြီး၏ ဆက်လက်ဆောင်ရွက်ရာ (ပေးပို့)  
ရွာတွင် အိမ်ထောင်စု (၂၆ ခု) ရှိသဖြင့် ထောက်ပံ့ထောက်ပံ့ (၂) ဦးခန့်အပ်သင့်  
ကြောင်း ဆွေးနွေးကြရာ အားလုံးသဘောတူလက်ခံကြပြီး မိုးတလေး (၃) ဦး  
ယောက်ျားလေး (၃) ဦး အဆိုပြုလာ ယူဂိုလ် ခေတ်နှင့် ထောက်ပံ့ထောက်ပံ့ (၂) ဦး  
ကိုရေးချုပ်ရသည်။ ဆက်လက်ပြီး ယူအိုအဖွဲ့၏ ဖွဲ့စည်းပုံအခြေခံဥပဒေ  
အခြေခံဥပဒေ၊ ရာသီခွင်ပြုပြင်ရေး၊ ပိုင်ဆိုင်မှုသုံးသပ်ခြင်း၊ ပင်လှူအိမ်သုံးသပ်ခြင်း၊  
ဖင်းပုံ၊ ခန္ဓာရေးကြွယ်ဝမှုအဆင့်သတ်မှတ်ချက်ကို ဆွေးနွေးခဲ့ကြသည်။

ယူအိုအဖွဲ့၏ ဖွဲ့စည်းပုံအခြေခံဥပဒေအရ ဆက်လက် ဆောင်ရွက်ရန် အကြံ  
အစည်းအစည်းတို့ကို ပြုလုပ်ပြီးသည့်အခါ ဆက်လက် ဆောင်ရွက်ရန် ပြောကြားခဲ့ပြီး  
အားလုံးသဘောတူလက်ခံကာ ယူအိုအဖွဲ့၏ ဖွဲ့စည်းပုံအခြေခံဥပဒေ ရည်ရွယ်ချက်  
ကို ရှင်းပြပါသည်။

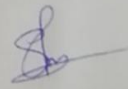
မှတ်တမ်းပြုသူ - အမည် - ဦးစောရွှေစင်၊ လက်မှတ် -  ဇူလိုင်- ၉.၇.၂၀၁၈

အတည်ပြုသူ - အမည် - ဦးစောပုဂ္ဂိုလ်၊ လက်မှတ် -  ဇူလိုင်- ၉.၇.၂၀၁၈

၁၂။ ကဏ္ဍအလိုက်ဦးစားပေးဖွံ့ဖြိုးရေးလုပ်ငန်းစဉ်များ

ကဏ္ဍအလိုက် ဦးစားပေး လုပ်ငန်းစဉ်များ (ရက်စွဲ)

ကဏ္ဍ	ဦးစားပေး	လုပ်ငန်းအမျိုးအစား	စာဆိုပြုစုမှု		စာဆိုအရက်	စာဆိုအရက် (သို့) ငွေ	စာဆိုအရက် မည်သို့	မှတ်တမ်း
			စာဆို	စာဆို				
အခြေခံအဆောက်အအုံ ကဏ္ဍ (မစ်၊ တံကား၊ ရေပြို၊ ရေ၊ မီး၊ လမ်း၊ ရေ)	၁။	ရေချင်း ဆက်စေ့ဆက်စေ့ရမည် ဆုံးရှုံး	✓			၂၀၁၉	၂၀၁၉, ၂၀၂၀	
	၂။	ရေချင်း ဆက် ကွန်ကရစ်တံကား		✓		၂၀၁၉	"	
	၃။	ရေ နှင့် ကွန်ကရစ်တံကား	✓			၂၀၂၀	"	
	၄။	ရေချင်း တူး ဖြောင့် ဖောက်ရှင်း		✓		"	"	
	၅။	ရေချင်း ကန် တည် ဆောက်ရှင်း		✓		"	"	
	၆။	ရေချင်း ပျော်ရှင်း	✓			"	"	
အခြေခံအဆောက်အအုံ ကဏ္ဍ (ပစ္စည်းများ၊ ရေ၊ ရေ၊ မီး၊ လမ်း၊ ရေ၊ မီး၊ လမ်း၊ ရေ)	၁။	ရေ၊ လမ်း၊ ဆက် ဆက် ရှင်း		✓		၂၀၂၀	၂၀၂၀, ၂၀၂၁	
	၂။	ရေ၊ မ နှင့် ဆက် ဆက် ရှင်း		✓		၂၀၂၁	၂၀၂၁, ၂၀၂၂	
	၃။	ရေ၊ လမ်း၊ ရေ၊ မ နှင့်		✓		၂၀၂၀	"	
အခြေခံအဆောက်အအုံ ကဏ္ဍ (ရေ၊ မီး၊ လမ်း၊ ရေ၊ မီး၊ လမ်း၊ ရေ)	၁။	ရေ၊ လမ်း၊ ရေ၊ မ နှင့်		✓		၂၀၂၁	ရေ၊ လမ်း၊ ရေ၊ မ နှင့်	
	၂။	ရေ၊ လမ်း၊ ရေ၊ မ နှင့်		✓		"	ရေ၊ လမ်း၊ ရေ၊ မ နှင့်	

၂

..... ကေ ဟု ..... ကျေးရွာ၏ ကျေးရွာပျံ့နှံ့ရေးအစီအစဉ်မှ ကိုးကားချက်များ

စဉ်	အကြောင်းအရာ	( ၄၅ ) ဝယားအညွှန်း		ကိုးကားရန်အချက်အလက်မှတ်စုများ
		ကိုးကားရန်	လေ့လာရန်	
၁။	ကျေးရွာအခြေခံအချက်အလက်များ	ဝယား ၁၊ ၃၊ ၄၊ ၅	ဝယား ၇၊ ၁၂၊ ၁၃၊ ၁၅၊ ၁၆	လှိုင်းကားရန် ဝယား - ၁ ဒို့ ၃၀ ဖြည့်စွက်ထားခြင်း မရှိပါ။ မူလကား၊ ကျောင်း၊ သစ်တော၊ စွဲကင်းစင် တည်ရှိပါသည်။ ( ဝယား - ၃၂ ဟု )
၂။	လူမှုရေးအရင်းအမြစ်ပြုပြင်မှု	ပြောဆိုအဟောင်း၊ ဝယား ၃၊ ၄၊ ၅၊ ၆၊ ၇၊ ၈၊ ၉၊ ၁၀၊ ၁၁၊ ၁၂၊ ၁၃၊ ၁၄၊ ၁၅၊ ၁၆	ဝယား ၇၊ ၁၂၊ ၁၃၊ ၁၅၊ ၁၆	လှိုင်းကားရန် ခြေ ပုံ ခြေကား မရှိပါ။ ရေတံဆိပ်၊ မျက်နှာ၊ ဆေးကုသရေး၊ လက်ထောက်၊ ပန်းရံ၊ လှိုင်းကားရန် နောက်ဆုံး မျက်နှာအဖြစ် အသုံးပြုပါသည်။ ကျား-မ မျက်နှာ ၁ နေရာရှိ ကျား၊ များ ၈ နေရာရှိ မရှိပါ။ သစ်တော ( ဝယား - ၃၂ ) လှိုင်းကားရန် ဝယား - ၄၊ ၁၃၊ ၁၄၊ ၁၅၊ ၁၆၊ ၁၇၊ ၁၈၊ ၁၉ ဖြည့်စွက်ထား ခြင်း မရှိပါ။

၃။	ဥစ္စာဝန်ကြွယ်ဝမှုအဆင့် သတ်မှတ်ချက်	ဝယား ၅၊ ၁၂	ဝယား ၁၅	မိတ်သတ္တု ဆိုင်ရာ သဘာဝအခြေ ကြွယ်ဝမှု မရှိပါ။ ( ဝယား - ၅ ဟု ) ဇွန်မြေ နေရာ၊ သစ် ကျေးရွာ ဖွဲ့စည်းရာ ကျောက် ဆေးရွက် အဆောက်အအုံ နေရာ နေရာ ဖြစ်ကြောင်း ရှိပြီး မဟုတ်သော်လည်း ဆေးကုသရေး နေရာ မရှိပါ။ ( ဝယား - ၁၂ ဟု )
၄။	ပိုင်ဆိုင်မှုသုံးသပ်ခြင်း	ဝယား ၁၃၊ ၁၅၊ ၁၆၊ ၁၇၊ ၁၈၊ ၁၉၊ ၂၀၊ ၂၁	ဝယား ၁၂၊ ၁၆၊ ၁၇	လှိုင်းကားရန် ကျောက်အလက်များ ဖြည့်စွက်ထား ခြင်း မရှိပါ။

