



ပြည်ထောင်စုမြန်မာနိုင်ငံတော်အစိုးရ  
စိုက်ပျိုးရေး၊ မွေးမြူရေးနှင့် ဆည်မြောင်းဝန်ကြီးဌာ  
ကျေးလက်ဒေသဖွံ့ဖြိုးတိုးတက်ရေးဦးစီးဌာန

**National Community Driven Development Project**  
လူထုဗဟိုပြုစီမံကိန်း၊ လှိုင်းဘွဲ့မြို့နယ်

ကျေးရွာဖွံ့ဖြိုးရေးအစီအစဉ်



တဝန်ဖန်ရကျေးရွာအုပ်စု  
ကျော့လန်စူကျေးရွာ

လှိုင်းဘွဲ့မြို့နယ်၊ ကရင်ပြည်နယ်  
၂၀၁၉ ခုနှစ်

## မာတိကာ

<u>စဉ်</u>	<u>အကြောင်းအရာ</u>	<u>စာမျက်နှာ</u>
၁။	လှိုင်းဘွဲ့မြို့နယ်အခြေပြမြေပုံ .....	၁
၂။	ကျေးရွာမြေပုံ (တည်နေရာ) .....	၂
၃။	အုပ်စုတွင်ပါဝင်သော ကျေးရွာများစာရင်း .....	၃
၄။	ကျေးရွာအခြေခံအချက်အလက်များ (ကျေးရွာသမိုင်းကြောင်း) .....	၄-၅
၅။	လူထုပူးပေါင်းပါဝင်သော လူမှုဆန်းစစ်ခြင်းနှင့် အကဲဖြတ်ခြင်း လုပ်ငန်းစဉ် (PSA/PRA) အကျဉ်းချုပ်ဇယား .....	၆
၆။	ကျေးရွာဖွံ့ဖြိုးရေးအစီအစဉ်အတွက်အသုံးပြုခဲ့သော PRA tools တစ်ခုချင်းစီအတွက် သုံးသတ်ချက်များ	
	၁။ ကျေးရွာလူမှုရေးနှင့်အရင်းအမြစ်ပြမြေပုံ (Social Map) .....	၇-၈
	၂။ ရာသီခွင်ပြပြကွဲဒီဇိုင်း (Seasonal Cleander) .....	၉-၁၀
	၃။ ဥစ္စာနေကြွယ်ဝမှုပြဇယား (Wealth Ranking) .....	၁၁-၁၂
	၄။ ကျား၊မ ပင့်ကူအိမ်သုံးသပ်ခြင်း (Cob Web) .....	၁၃-၁၄
	၅။ အရင်းအမြစ်အသုံးချမှုပုံစံပြဇယား (Asset Mapping) .....	၁၅-၁၇
	၆။ အဖွဲ့အစည်းချိတ်ဆက်မှုပြဇယား (Veen Diagram).....	၁၈-၂၀
၇။	ကော်မတီဝင်များရွေးချယ်ခြင်းနှင့် ကျေးရွာဖွံ့ဖြိုးရေးအစီအစဉ် ဆောင်ရွက်မှုမှတ်တမ်း .....	၂၁-၂၃
၈။	ကျေးရွာအချက်အလက်များ (PC 1) .....	၂၄-၂၇
၉။	စီမံကိန်းစက်ဝန်းအချိန်ဇယား (PC 2) .....	၂၈
၁၀။	ကျေးရွာဖွံ့ဖြိုးရေးဦးစားပေးအစီအစဉ် (PC 3) .....	၂၉-၃၀
၁၁။	အစည်းဝေးမှတ်တမ်းများ .....	၃၁-၃၂
၁၂။	ကဏ္ဍအလိုက်ဦးစားပေးဖွံ့ဖြိုးရေးလုပ်ငန်းစဉ်များ .....	၃၃

၁။ လှိုင်းဘွဲ့မြို့နယ်အခြေပြမြေပုံ

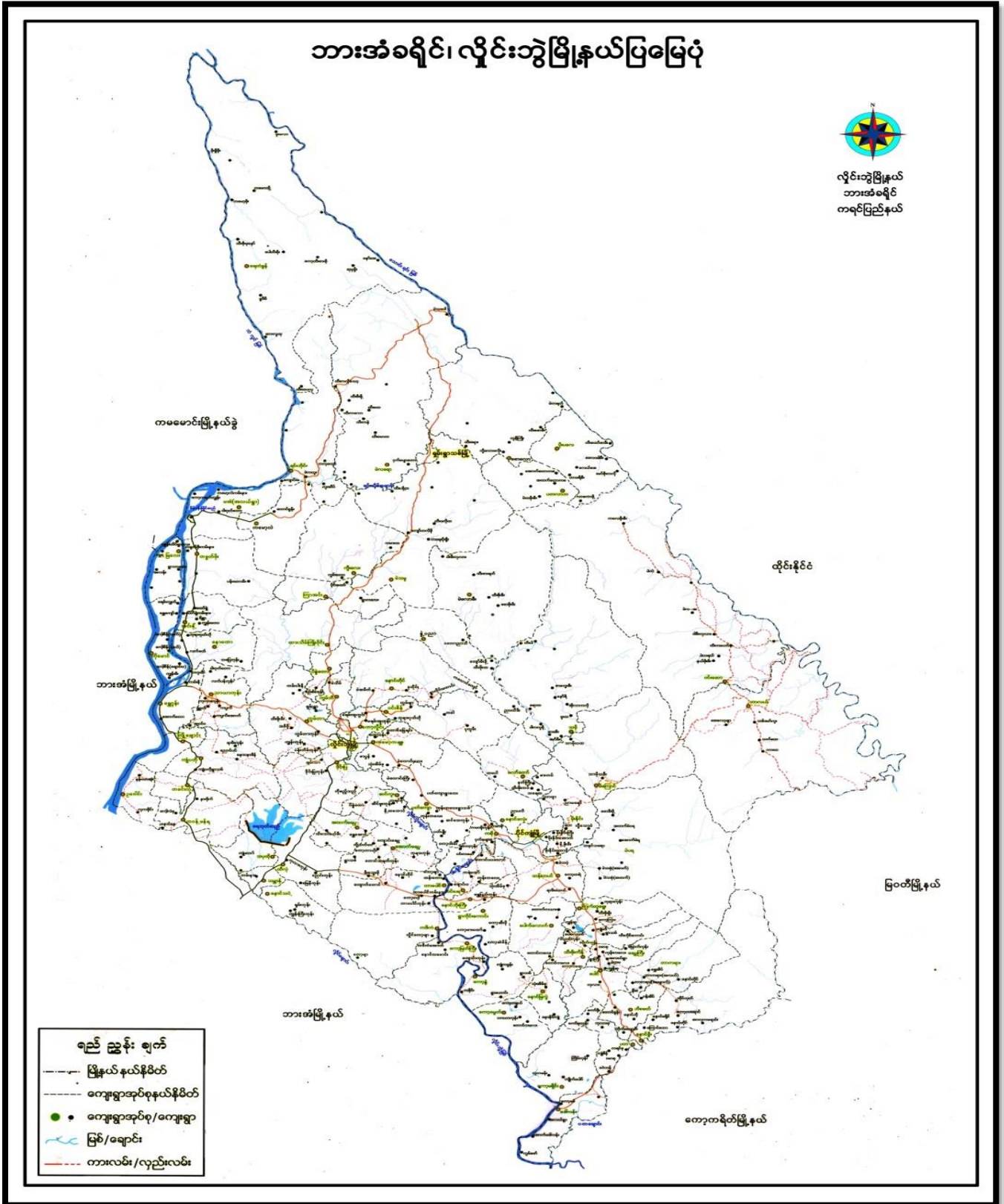

၂။ ကျေးရွာမြေပုံ (တည်နေရာ)



၃။ အုပ်စုတွင်ပါဝင်သော ကျေးရွာများစာရင်း

- ၁။ တဝန်ဖန်ရ
- ၂။ နောင်နေ
- ၃။ ကော့လန်စု
- ၄။ နားဒိတ်





ဒို့: ဆရာ၊ ဆရာမများနှင့် တကွ ဖော်ဖော်ချွင်ချွင် ပညာသင်လာခဲ့ပါသည်။"

ကျွန်တော်တို့ ကျေးလက်ရပ်ကွက်မှာ သာသနာ့ဌာနများရှိ ချစ်ခင်ရင်းနှီးမှုများ  
တစ်ကမ္ဘာနှင့် တစ်ကမ္ဘာ ခြေကြားတို့ သွားအတူလာအတူ လက်တွဲပြီး  
ဖော်ဖော်ချွင်ချွင် တည်တံ့ကိုးကွယ်ပါသည်။ ။ ယခု မန္တလေးတိုင်းဒေသကြီး  
အိမ်ထောင်ရေးနှင့် ငွေကြေးရေးရာဌာန (၅၅) အိမ် ချိပါသည်။"

ယခု ကျွန်တော်တို့အဖွဲ့မှာ အဆက်ဆက် ကူညီပံ့ပိုးမှုကြောင့် တဖြည်း  
ဖြည်းနှင့် သာယာဝပြုံးလာတော့ကို မျက်မြင်ကိုယ်တွေ့ ဖြစ်လာခဲ့ပြီး ကြည်  
နူးမိပါသည်။ ။ ယခု ကျွန်တော်တို့အဖွဲ့သည် လူငယ်များက ပညာတတ်ကျွမ်းများ  
လာလျှင်လည်း တွေ့မြင်ရပြီး အချိန်လျက်ဖြစ်သော အသိဉာဏ်၊ မူကြံကျောင်း၊  
အမေ့က ကျောင်း၊ ကျန်းမာရေးလှုပ်သား၊ အစုံသာယာဆရာမများလာသည်ကို  
ကြည်နူးမကုန် စမ်းမြောက်ပီတိမိပါသည်။"



၅။ လူထုပူးပေါင်းပါဝင်သော လူမှုဆန်းစစ်ခြင်းနှင့် အကဲဖြတ်ခြင်းလုပ်ငန်းစဉ် အကျဉ်းချုပ်ဇယား

လူထုဗဟိုပြုစီမံကိန်း  
လူမှုဆန်းစစ်ချက် (PRA) နှင့် သက်ဆိုင်သော အချက်အလက်များ

ဈေးကွက်စနစ် - ကော့လဒ်ချ  
ဈေးကွက်စနစ် - စတင်ဖော်ပြ

စဉ်	ဆွေးနွေးသူ စာရင်းနံပါတ်	အကြောင်းအရာများ	ဆွေးနွေးအောင်မြင်မှုကိန်းစွာ သူများ၏အဖွဲ့		ပါဝင်သူ သူ၏ အတွက်
			လူ	မ	
၁	၁၉.၆.၂၀၁၉	လူမှုအရင်းအမြစ်နှင့် ဆန်းစစ်ချက်များ	၁၇	၂၂	၃၉
၂	၁၉.၆.၂၀၁၉	ဒုက္ခရောက်ရှိသူများနှင့် အခြားအဖွဲ့ဆန်းစစ်ချက်များ	၁၇	၂၂	၃၉
၃	၁၉.၆.၂၀၁၉	ဈေးကွက်စနစ်အဖွဲ့နှင့် အခြားအဖွဲ့ဆန်းစစ်ချက်များ	၁၇	၂၂	၃၉
၄	၁၉.၆.၂၀၁၉	လူမှုအရင်းအမြစ်နှင့် ဆန်းစစ်ချက်များ	၁၈	၂၁	၃၉
၅	၁၉.၆.၂၀၁၉	ပစ္စည်းကိစ္စများ ဆန်းစစ်ချက်များ	၁၈	၂၁	၃၉
၆	၁၉.၆.၂၀၁၉	လူမှုအရင်းအမြစ်နှင့် ဆန်းစစ်ချက်များ	၁၈	၂၁	၃၉

၆။ ကျေးရွာဖွံ့ဖြိုးရေးအစီအစဉ်အတွက်အသုံးပြုခဲ့သော PRA tools

ကန်ခင်းစီအကက် ဝါးဂက်ခက်မကး

၁။ ကျေးရွာလူမှုရေးနှင့်အရင်းအမြစ်ပြမြေပုံ (Social Map)

ကျေးရွာ - ကော့လန်စု

၇က်ခွဲ 19.6.2019





ကျေးရွာ၏ ငယ်ရွယ်သူများ နှင့် အရင်းအမြစ်ပြုပြင်မှု  
ဆွေးနွေးခြင်း နှင့် ဆန်းစစ်ခြင်း

ကျေးရွာအုပ်စု - တဝန်တော်  
ကျေးရွာ - ကေ.လန်စု

ဇူလိုင်လ - ဇူလိုင်လ  
ရက်စွဲ - ၁၉.၆.၂၀၁၉

- \* ယခုကျေးဆွဲထားသော ငယ်ရွယ်သူ နှင့် အရင်းအမြစ်ပြုပြင်မှုတွင် ကျေးရွာရှိ အခြေခံအဆောက်အအုံ အားလုံး ဖြစ်ပါသည်။
- \* ကျေးရွာတွင် အဓိက အသက်မွေးဝမ်းကြောင်း အနေဖြင့် လယ်ယာ ငွေငွေ ငွေကြေးဖြင့် ၂ ရာခိုင်နှုန်း လည်း အနည်းငယ် ငွေ ငွေပါသည်။
- + ကျေးရွာတွင် အိမ်ခြံမြေအားလုံး အုပ်စုမရှိပါ။
- \* ကျေးရွာတွင် ဗုဒ္ဓဘာသာ အများစု အယုံကြည်ပြီး လယ်ကယား အုပ်စု များလည်း ရှိပါသည်။
- \* ကျေးရွာအတွင်း ပြောင်းရွှေ့မှု အနည်းငယ်သာ ရှိပြီး ပြည်ပသို့ သွား ရောက် လုပ်ကိုင်သူ များပြားပါသည်။
- + ကျေးရွာတွင် ဗုဒ္ဓဘာသာ (၅) နှစ်ထက် လမ်းမန်းဆက်သွယ်ရေး ပိုမိုကောင်းမွန်လာသည်။
- \* ကျေးရွာတွင် သောက်သုံးရေ များမရှိပါ။

မြို့နယ် - လှိုင်ဘွဲ့  
 မြေးသူ - ကော့လန်စု  
 မြေးသူအုပ်စု - တထိန်တိုက်

အသိပေးပြ ရဟာ:

ရက်စွဲ - ၁၉. ၆. ၂၀၁၉  
 နား - ( ၁၈ ) ဦး  
 မ - ( ၇၁ ) ဦး

အကြောင်းအရာ	အုပ်စု	အုပ်စု	အုပ်စု	အုပ်စု	အုပ်စု	အုပ်စု	အုပ်စု	အုပ်စု	အုပ်စု	အုပ်စု	အုပ်စု	အုပ်စု
လယ်ယာလုပ်ငန်း	-	-								-	-	-
အခြေအနေ												
ပွဲကော်			-		-							
ကျန်းမာရေး	-	တုပ် ပွေး	တုပ် ပွေး									
ငွေပမာဏ		-	-									
အားလပ်ချိန်			-	-	-	-	-	-				

ရာသီခွင်ပြ ပြက္ခဒိန် ဆွေးနွေးခြင်းနှင့် ဆန်းစစ်ခြင်း

ကျေးရွာအုပ်စု - တာဝန်ပန်စု  
ကျေးရွာ - ကော့လန်စု

မြို့နယ် - ပျဉ်းဝဲ  
ရက်စွဲ - ၁၉.၆.၂၀၁၉

- \* ဝါဆိုကျေးရွာအုပ်စုက ရာသီခွင်ဖြေယုံတွင် ဝင်ရောက်ခဲ့ဖူး၊ ထွက်ခွာ၊ ပြန်ဝင်မှုများ၊ လယ်ယာလုပ်ငန်း၊ ကျန်းမာရေး စသော အချက်များ ပါဝင်သည်။
- \* ကျေးရွာတွင် အဓိကအသက်မွေးဝမ်းကြောင်း အတွက် လယ်ယာလုပ်ငန်း အဓိကလုပ်ကိုင် ကြသည်။
- \* ဝါဆိုကျေးရွာတွင် တာဝန်ပန်စု၊ တာပေါင်းလတွင် ဝင်ရောက်မှုများရှိ၊ တာဝန်ပန်စု၊ ဝါဆို၊ ရန်ကင်းလတွင် ဝင်ရောက်မှုများရှိ၊ အတင်၊ ချိုမြိန် ကျန်သော လများသည် ဝင်ရောက်မှုများ မပါ သည်။
- \* ကျေးရွာတွင် ကဆုန်လတွင် နှာဆေးချောင်းဆိုးခြင်းနှင့် စုတ်ကောက်မှုများ ရှိကြသည်။
- \* ကျေးရွာတွင် ပြန်ဝင်မှုများမှာ နှစ်တစ်နှစ်ပေါင်း အစပြုသော တာဝန်ပန်စုတွင် သင်္ကြန်ပြန်ဝင်မှုများ ပြုလုပ်ပြီး တာပေါင်းလတွင် ပြန်မြင်ပြန်ဝင်မှုများ ပြုလုပ်သည်။
- \* တာဝန်ပန်စု၊ ကဆုန်၊ တာပေါင်းလများတွင် အလုပ်အကိုင်များ ရှိပြီး ကျန်သော လများထက် အားလပ်ချိန် ပိုများသည်။



၃။ ဥစ္စာရေးကြွယ်ဝမှုပြဇယား (Wealth Ranking)

ကျေးဇူးအုပ်စု - တစ်ဖန်ချ		ဥစ္စာရေးကြွယ်ဝမှုပြဇယား	
ကျေးဇူး - ကော့လန်စူ		ရက်စွဲ - ၁၉.၆.၁၉	
		ကျား - (၁၇) ဦး	
		မ - (၂၂) ဦး	
အဆင့်	သတ်မှတ်ချက်	အိမ်ထောင်စု အရေအတွက်	ရာခိုင်နှုန်း
ပြေလည်သော အိမ်စု	ကား၊ ဆိုင်ကယ်၊ လယ်ထွန်စက်၊ နွား၊ ဆိတ်၊ ဝက်၊ TV၊ ဆိုလာ၊ စလောင်း၊ ဖုန်း၊ လယ် (၁၀) ဧက၊ ဂျော်ဘာခြံ၊ သစ်ဝေက၊ ဆန်စက်၊ ဣန်းစိုက်ခင်း	၃၀	၂၁%
အလယ်အလတ် ပြေလည်သော အိမ်စု	ဆိုင်ကယ်၊ ဖုန်း၊ လယ် (၃) ဧက၊ TV၊ ဆိုလာ၊ ကား၊ ဆိတ်၊ ဝက်၊ နွား	၆၀	၄၂%
မပြေလည်သော အိမ်စု	ဆိုင်ကယ်၊ စက်ဘီး၊ ဖုန်း၊ TV၊ ရှေးစားလယ်သား	၅၂	၃၇%
စုစုပေါင်း		၁၄၂	၁၀၀%

ဥစ္စာဓာတ်ကြွယ်ဝမှု ဆွေးနွေးခြင်းနှင့် ဆန်းစစ်ခြင်း

ဈေးနှုန်းအုပ်စု - တတိယမြောက်  
ဈေးနှုန်း - ကျေလျော်မှု

မြို့နယ် - ပျဉ်းမနား  
ရက်စွဲ - ၁၉.၆.၂၀၁၉

- \* ကျေလျော်မှုဈေးနှုန်းတွင် အိမ်စောင့် (၁၄၂) ချိပါသည်။
- \* ဥစ္စာဓာတ် ပိုင်ဆိုင်မှု အဆင့်ကို အဆင့် (၁) အပျော်မြေလည်သောအုပ်စု၊ အဆင့် (၂) အလယ်အလတ်အုပ်စုနှင့် အဆင့် (၃) မမြေလည်သောအုပ်စု ယူ အဆင့် (၃) ဆင့် ခွဲခြားသတ်မှတ်ထားပါသည်။
- \* ပြီး၎င်း အလယ်အလတ်အဆင့်က အများဆုံးဖြစ်ပြီး အိမ်စောင့် (၆၁) ချိပါသည်။ မမြေလည်သော အုပ်စု (၅၂) ဖြစ် ခြေစီယံအများဆုံး ဖြစ်ပါသည်။
- \* မမြေလည်သော အုပ်စုများသည် လိုက်နာစီမံခန့်ခွဲရေးမရှိခြင်းကြောင့် မျှော်လင့်ရမည့်အထက် ဖြစ်သော လျင်လျင်ခြင်းကြောင့် ဖြစ်သည်။
- \* မမြေလည်သော အုပ်စုများကို စီမံကိန်းတွင် လာအောင် အဆင့်အစား တက်ခိုင်းခြင်း၊ မျှော်လင့်ခြင်း၊ ပါဝင်ဆုံးဖြတ် ခိုင်းခြင်းတို့ ပြုလုပ် မေးရမည် ဖြစ်သည်။
- \* အခြေခံအဆောက်အအုံ လျင်လျင်များတွင် ပါဝင်လျင် လျင်စေခြင်း ဖြစ် မြေလည်သော အများစုတွင် လာခိုင်းပါသည်။



၄။ ကျား၊မ ပင့်ကူအိမ်သုံးသပ်ခြင်း (Cob Web)

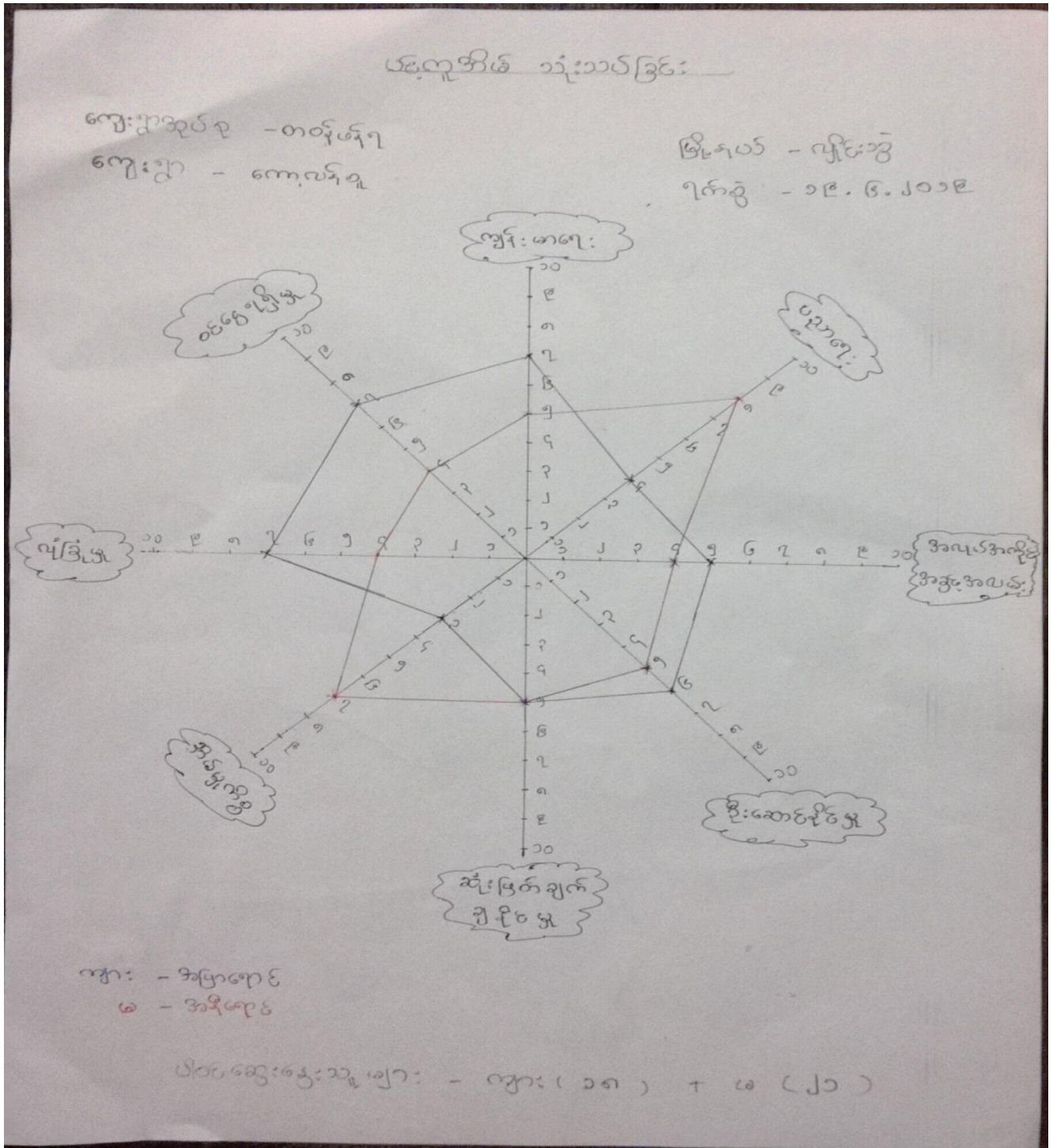



ပဝဏ္ဏအိမ် ဆွေးနွေးခြင်း နှင့် ဆန်းစစ်ခြင်း

ကျေးဇူးအလှူ - တဝန်ဖန်  
ကျေးဇူး - ကေ့လန်ဇူ

မြို့နယ် - ပျိုင်းဘွဲ့  
၇၈၅ - ၁၉.၆.၂၀၁၉

- \* အမျိုးသား၊ အမျိုးသမီးများ၏ အခန်းကဏ္ဍ နှင့် အခြေအနေအထား ပဝဏ္ဏအိမ်ဖြင့် သုံးသပ် ရာတွင် လုံခြုံမှု၊ ဝင်ရောက်မှု၊ အလုပ် အကိုင် အခွင့်အလမ်း နှင့် ဦးဆောင်နိုင်မှု စဉ်တွင် အဖွဲ့ဝင် များ၏ ငြိမ်း အိမ်မှုကိစ္စ နှင့် ပညာရေးတွင် အဖွဲ့ဝင်များ၏ အခြေအနေအထား တွေ့ရှိရသည်။
- \* အမျိုးသား များ အနေဖြင့် ဝင်ရောက်မှု ရှိသောကြောင့် အိမ်မှုကိစ္စတွင် အမျိုးသမီး များ ရာခိုင်နှုန်း များနေပါသည်။
- \* အမျိုးသမီးများသည် အိမ်မှုကိစ္စ များခြင်း ၊ ကလေးထိန်းရခြင်းကြောင့် အမျိုးသား များအပေါ် အားလုံး မှီခိုရခြင်းကြောင့် ဝင်ရောက်မှု အလုပ်တွင် ပါဝင်မှု နည်းပါး ဖြစ်သည်။
- \* အမျိုးသမီးများသည် အားနည်းသောကြောင့် လုံခြုံမှုတွင် အမျိုးသား များထက် များစွာ အားနည်းသည်။

အရင်းအမြစ်အသုံးချမှု ပြဇယား

ကျေးရွာ - ကော့လန်ဖျား

မြို့နယ် - လှိုင်ဘွဲ့

ကျေးရွာအုပ်စု - တစ်ဖန်ဖျား

၇၇၇၅ - ၁၉.၆.၂၀၁၉

ကျား

မ

ကျား + မ

လယ်ထွန်  
စက်  
ဘေးလျှံ  
ကွင်း

အယ်ချုပ်  
စက်  
၇၇၇၅  
စက်

တံတား လမ်း  
ကား ဆိုင်ကယ်  
လယ်ကွက် ဧက  
ဘုန်းကြီး စေတီ  
ကျောင်း  
မူကြို စာသင်  
ကျောင်း ကျောင်း  
လယ်ကယ်စက် ဘာ  
ကျောင်း ခြံ

၂၀၁၉ သူဦးရေ - ကျား (၁၇၇) + မ (၂၂၂)



အရှင်းအမြစ်ထိန်းချုပ်မှုပြဇယား

ကျေးဇူး - ကော့ဇ်ရီ

မြို့နယ် - ပျဉ်းခွဲ

ကျေးဇူးအုပ်စု - တဝန်ဖန်

ရှက်စွဲ - ၁၉.၆.၂၀၁၉

ကျား

မ

ကျား + မ

ဘေးလျှံ  
ကွင်း  
လပန်ထန်  
စက်

အပူချွန်  
စက်  
ရှက်ကန်  
စက်

စာသင် ကျောင်း	မူကြံ ကျောင်း
ဘုန်းဇွဲ ကျောင်း	စေတီ
တံတား	လပန် ကွက်
လပန်ကယ် ကျောင်း	ဂေ့တွင်း
ရှော်ဘာ ခြံ	လမ်း
ကား	ဆိုင်ကယ်

ပါဝင်သူဦးရေ - ကျား (၁၇) + မ (၂၂)



• ဒါရင်းဒါဖြစ် သုံးစွဲဖွဲ့ နှင့် ထိန်းချုပ်ဖွဲ့  
• ဆွေးနွေးခြင်း နှင့် ဆန်းစစ်ခြင်း

ကျေးဇူးအပ်စု - တစ်ဖန်  
ကျေးဇူး - ကော့လန်

ဒြေးနယ် - ပျင်းထွဲ  
ရှင်စွဲ - ၁၉.၆.၂၀၁၉

\* အမျိုးသားများသည် ဆေးယုံလွင်း နှင့် လယ်တွင်စက်တို့ကို အသုံးပြု  
မှုများပြီး အမျိုးသမီးများက အပ်ချပ်စက် နှင့် ရက်ကန်း စက်တို့ကို  
အသုံးပြုခြင်း ဖြစ်ပါသည်။

\* လယ်ကွက်၊ စေတီ၊ ရာဇာဓိ၊ စာသင်ကျောင်း၊ ဘုန်းကြီးကျောင်း၊  
မူကြိုကျောင်း၊ လယ်ကယ်ကျောင်း၊ ရေတွင်း၊ လမ်း၊ တံတား၊ ကား  
နှင့် ဆင်ကယ်တို့ကို အမျိုးသား နှင့် အမျိုးသမီး နှစ်ဦးစလုံး  
အသုံးပြု ဖြစ်ပါသည်။

\* ဒါရင်းဒါဖြစ် များကို အသုံးပြုနိုင်ရန် အတွက် အမျိုးသား နှင့်  
အမျိုးသမီး တန်းတူ ဆုံးဖြတ် ချက်ချ မှတ် ဖြစ်ပါသည်။

**၆။ အဖွဲ့အစည်းချိတ်ဆက်မှုပြဇယား (Veen Diagram)**

အဖွဲ့ အစည်းချိတ်ဆက်မှု ပြဇယား

မြို့နယ် - ပျဉ်းမနွဲ

ရက်စွဲ - ၁၉.၆.၂၀၁၉

ကျေးရွာအုပ်စု - ဆာဝန်ဖန်

ကျေးရွာ - ကော့လန်စု

စဉ်	ကျေးရွာတွင်ဖွဲ့စည်းထားသော အဖွဲ့အစည်း	စဉ်	ကျေးရွာပြင်ပတွင်ဖွဲ့စည်းထားသော အဖွဲ့အစည်း
၁။	ရပ်မိဂျပ် အဖွဲ့	၁။	မြို့စိမ်းရောင်
၂။	ဂေါပက အဖွဲ့	၂။	မာတီဇာ
၃။	အုပ်ချုပ်ရေးမှူးအဖွဲ့	၃။	Save the children
၄။	ကျောင်းကော်မတီ	၄။	ပျဉ်းမနွဲ မာဂျေး
၅။	ပျဉ်းမနွဲ အဖွဲ့	၅။	ပေါင်းစုပျဉ်းမနွဲ ကျေးရွာ
၆။	အမျိုးသမီးရေးရာ	၆။	၀၀၀
၇။	ကျွန်းမာဂျေး အဖွဲ့		
၈။	အချစ်မီးသတ်အဖွဲ့		
၉။	မီးလင်းရေး အဖွဲ့		

ပါဝင်ဆွေးနွေးမှုဦးစု

ကျား - (၁၈)

မ - (၂၁)





မင်းပုံစံ ဆွေးနွေးခြင်း နှင့် ဆန်းစစ်ခြင်း

ကျေးဇူးအုပ်စု - တစ်ဖန်ဖန်

ကျေးဇူး - ကေလန်စု

မြို့နယ် - ညိုင်းဘွဲ့

ရက်စွဲ - ၂၀၀၉.၂၀၁၉

\* ကျေးဇူးအုပ်စုတွင် ဖွဲ့စည်းထားသော အဖွဲ့အစည်း ( ၉ ) ခုရှိပြီး၊  
ကျေးဇူးအုပ်စုတွင် အဖွဲ့အစည်း ( ၉ ) ခု ရှိပါသည်။

\* ကျေးဇူးအုပ်စုတွင် ဖွဲ့စည်းထားသော အဖွဲ့အစည်းများမှာ ၇၅  
မီဂရပ်စ်၊ ဂေါပက အဖွဲ့၊ အုပ်ချုပ်ရေးမှူး အဖွဲ့၊ လူငယ် အဖွဲ့၊  
အမျိုးသမီးရေးရာ၊ ကျောင်းကန်မတီ၊ အရံမီးသတ် အဖွဲ့ နှင့်  
ဗျူးမာရေး အဖွဲ့ တို့ ဖြစ်ကြောင်း သိရပါသည်။

\* ကျေးဇူးအုပ်စု ၇၅ မီဂရပ်စ် အဖွဲ့သည် ကျေးဇူးအုပ်စု အဖွဲ့အ  
စည်းများ နှင့် ဖွဲ့ခြင်း တိုးတက်ရေးတွင် အဓိက ဦးဆောင်သည်။

+ ကျေးဇူးအုပ်စု ဂေါပက အဖွဲ့၊ အုပ်ချုပ်ရေးမှူး အဖွဲ့၊ လူငယ် အဖွဲ့၊  
၇၅ မီဂရပ်စ် အဖွဲ့ များသည် သာရေး၊ နာရေး နှင့် ဘာသာရေး တွင်  
အဓိက ပါဝင်သည်။

+ ၇၅ မီဂရပ်စ်၊ ဂေါပက၊ အုပ်ချုပ်ရေးမှူး နှင့် အရံမီးသတ် အဖွဲ့  
သည် အမျိုးသားများ ပါဝင်ကြသည်။

\*

၇။ ကော်မတီဝင်များရွေးချယ်ခြင်းနှင့် ကျေးရွာဖွံ့ဖြိုးရေးအစီအစဉ် ဆောင်ရွက်မှုမှတ်တမ်း

ကျေးရွာဒီမိုကရေစီ မြှင့်တင်ရေး

ကျေးရွာ - ကော့လန်ချီ ခုတ်ခြံ - 19.6.2019

စဉ်	အမည်	ရာထူး / တာဝန်	ဖုန်းနံပါတ်
၁	ဦးချစ်ဖြူ	ကျေးရွာဒီမိုကရေစီ: ဥက္ကဋ္ဌ	၀၇-၇၇၁-၅၇၄၆၁၆
၂	ဒေါ်ဇော်စု	ကျေးရွာဒီမိုကရေစီ: ဥက္ကဋ္ဌ	၀၇၇-၇၆၀၆-၈၃၅၆
၃	ဦးမောင်ဝင်းဩဇာ	ဝယ်ယူရေး	၀၇၇-၈၂၇-၈၈၀၁၆
၄	ဦးသိန်းတင်	ဝယ်ယူရေး	-
၅	ဒေါ်မင်္ဂလာ	ဝယ်ယူရေး	၀၇၄-၃၃၆-၆၄၇၆၇
၆	ဒေါ်ဆွေမာရ်	လည်ပတ်ထိန်းသိမ်းရေး	-
၇	ဒေါ်မေအိန်စု	လည်ပတ်ထိန်းသိမ်းရေး	-
၈	မောင်စိုးမြင့်	လည်ပတ်ထိန်းသိမ်းရေး	-
၉	ဦးသိန်းဒေး	ကျေးရွာ စာရင်းကိုင်	-
၁၀	ဦးခင်လှိုင်	စောင့်ကြည့်ကြီးကြပ်ရေး	-
၁၁	ဦးဗျဗျင်	စောင့်ကြည့်ကြီးကြပ်ရေး	-
၁၂	ဒေါ်လှစု	စောင့်ကြည့်ကြီးကြပ်ရေး	-
၁၃	ဦးဗျဒေဝ	ဝေဖန်အကြံပြု ကိုယ်စားလှယ်	-
၁၄	ဒေါ်အောင်အေး	ဝေဖန်အကြံပြု ကိုယ်စားလှယ်	-
၁၅	ဦးပါး	ကျေးရွာ စေတနာ့ထိန်းသိမ်းရေး	-
၁၆	ဒေါ်အေးစိ	ကျေးရွာ စေတနာ့ထိန်းသိမ်းရေး	-





၈။ ကျေးရွာအချက်အလက်များ(PC 1)

ပုံစံ - ၈ - ၁ ကျေးရွာအခြေခံအချက်အလက်များ (Form PC 1)

လင်ညွှန်ခတ်၊ ကျေးရွာတစ်ရွာသို့ ပထမဆုံးမိတုံ့ဆက်စရီးသွားရောက်သောအခါ လူထုစည်းရုံးရေးမှူးသည် ကျေးရွာခေါင်းဆောင်များအား ကျေးရွာအချက်အလက်များကို ပေတ္တာရပ်ခံ၍ တောင်းခံရသည်။ ဤအချက်အလက်များကို စီမံကိန်းမိတ်ဆက်အစည်းဝေးမတိုင်မီ တောင်းခံရမည်။ စီမံကိန်းမိတ်ဆက်အစည်းဝေးတွင် လူထုစည်းရုံးရေးမှူးသည် ဤအချက်အလက်များအား စစ်ဆေးပြီး မှန်ကန်အောင်ဖြုလုပ်ရမည်။ ငြီးနောက်တွင် လူထုစည်းရုံးရေးမှူးမှ သတင်းအချက်အလက်ထဲသို့ Tablets မှ တစ်စဉ်ဖြည့်သွင်းရမည်။

ကျေးရွာခေါင်းဆောင် အမည် ဦးချစ်မြင်	ကျေးရွာခေါင်းဆောင်၏ ဖုန်းနံပါတ် ၀၇၇၇၁၅၇၄၆၁၆	လူထုစည်းရုံးရေးမှူး၏အမည် နန်းမြတ်သူ
ပြည်နယ်၊ တိုင်းဒေသကြီး ကရင်	မြို့နယ် လှိုင်ဘွဲ့	ကျေးရွာအုပ်စု တောင်ဖျံ
		ကျေးရွာ ကျေးလုံ

ကား လူဦးရေ

လူမျိုးစု	အိမ်ထောင်စုအရေအတွက်	ကိုးကွယ်သည့်ဘာသာ	အိမ်ထောင်စုအရေအတွက်
လူမျိုးစု (၁) မြန်မာ	၁၄၂	ဘာသာ(၁) မြန်မာ	၉၅
လူမျိုးစု (၂) -----		ဘာသာ(၂) မြန်မာ	၄၇
လူမျိုးစု (၃) -----		ဘာသာ(၃) -----	
လူမျိုးစုရော -----		ဘာသာရော -----	
အခြား			
	အရေအတွက်		
မသန်စွမ်းသူများ	၆		
သက်ကြီးရွယ်အိုများ (၆၅ နှစ် နှင့် အထက်)	၅၄		
စစ်ဘေးရှောင်			

	အမျိုးသား(အရေအတွက်)	အမျိုးသမီး(အရေအတွက်)	စုစုပေါင်းအရေအတွက်
လူဦးရေ	၄၁၃	၄၅၂	၈၆၅
လူမျိုးစု (၁)-အိန္ဒိယ	၄၁၃	၄၅၂	၈၆၅
လူမျိုးစု (၂)-----			
လူမျိုးစု (၃)-----			
အခြား			
အိမ်ထောင်ဦးစီး	၁၁၄	၂၈	၁၄၂

(ခ)အခြေခံအဆောက်အအုံ အသုံးအဆောင်များ

စာသင်ကျောင်း	အမှတ် ဖြစ်ပါ	ကျန်းမာရေး	အမှတ် မပါ	ဘာသာရေးအဆောက် အအုံများ	အမှတ် ဖြစ်ပါ
အထက်တန်းကျောင်း	<input type="checkbox"/>	ဆေးရုံ	<input type="checkbox"/>	စေတီ	<input checked="" type="checkbox"/>
အလယ်တန်းကျောင်း	<input type="checkbox"/>	ကျန်းမာရေးဌာန	<input type="checkbox"/>	ဘုန်းကြီးကျောင်း	<input checked="" type="checkbox"/>
ပူလတန်းကျောင်း	<input checked="" type="checkbox"/>	ကျန်းမာရေးဌာနခွဲ	<input type="checkbox"/>	ဟိန္ဒူဘုရားကျောင်း	<input type="checkbox"/>
မူကြိုကျောင်း	<input checked="" type="checkbox"/>	ဆေးပေးခန်း	<input type="checkbox"/>	ခရစ်ယာန်ကျောင်း	<input type="checkbox"/>
အခြား	<input type="checkbox"/>	အခြား	<input checked="" type="checkbox"/>	ဗလီ	<input type="checkbox"/>
				အခြား	<input checked="" type="checkbox"/>
မှတ်ချက်		မှတ်ချက် အရပ်အားဖြင့်		မှတ်ချက် လယ်ကယံ	

(ဂ) ကျွမ်းကျင်သူများမှတ်တမ်း (ကျေးရွာတွင်နေထိုင်သော သို့မဟုတ် တခြားရွာမှလာရောက်သောကျွမ်းကျင်သူများ)

(၁) စာသင်ကျောင်း			(၂) ကျန်းမာရေး			(၃) လက်မှုပညာရှင်		
	ရွာတွင်နေထိုင်သူ	အခြားရွာမှလာသူ		ရွာတွင်နေထိုင်သူ	အခြားရွာမှလာသူ		ရွာတွင်နေထိုင်သူ	အခြားမှလ
မူလတန်းပြဆရာ/မ	<input checked="" type="checkbox"/>	<input checked="" type="checkbox"/>	ဆရာဝန်	<input type="checkbox"/>	<input type="checkbox"/>	လက်သမား	<input checked="" type="checkbox"/>	<input type="checkbox"/>
အထက်တန်းပြဆရာ/မ	<input type="checkbox"/>	<input type="checkbox"/>	လက်ထောက်ကျန်းမာရေးမှူး	<input type="checkbox"/>	<input type="checkbox"/>	ပန်းရံ	<input checked="" type="checkbox"/>	<input type="checkbox"/>
အလယ်တန်းပြဆရာ/မ	<input type="checkbox"/>	<input type="checkbox"/>	အမျိုးသမီးကျန်းမာရေးဆရာမ	<input type="checkbox"/>	<input type="checkbox"/>	လှုပ်စစ်ကျွမ်းကျင်၊ မီးသမား	<input type="checkbox"/>	<input type="checkbox"/>
မူကြိုဆရာ/မ	<input checked="" type="checkbox"/>	<input type="checkbox"/>	သားဖွားဆရာမ	<input type="checkbox"/>	<input type="checkbox"/>	ရေပိုက်သွယ်သူ	<input type="checkbox"/>	<input type="checkbox"/>
အခြား	<input type="checkbox"/>	<input type="checkbox"/>	ပြည်သူ့ကျန်းမာရေးလုပ်သား	<input type="checkbox"/>	<input type="checkbox"/>	စက်ပြင်ဆရာ	<input checked="" type="checkbox"/>	<input type="checkbox"/>
မှတ်ချက်			မှတ်ချက် အရံသား ၂ ဦး			မှတ်ချက်		

(ဃ) ကျေးရွာသို့ ရောက်ရှိနိုင်သည့်လမ်းအခြေအနေ / ကျေးရွာတစ်ရွာသည် ၎င်း၏ကျေးရွာအုပ်စုနှင့် ဆက်သွယ်ထားသောလမ်းအခြေအနေ (အောက်ပါတို့ကိုပိုင်းပါ)

- ကျောက်ကြမ်းလမ်း
- ကတ္တရာလမ်း
- ကွန်ကရစ်လမ်း
- မော်တော်ဆိုင်ကယ်လမ်း
- ကျောက်စင်းလမ်း
- မြေသားလမ်း
- လူသွားလမ်း
- အခြား \_\_\_\_\_

(င) ကျေးရွာဖွံ့ဖြိုးမှုစီမံချက်

ပိုင်းပါ

(၁) လူထုပဟိုပြုစီမံကိန်းမစတင်မှီ ဤကျေးရွာတွင်ကျေးရွာဖွံ့ဖြိုးမှု ရှိပါသည်/မရှိပါ/မသိပါ

စီမံချက်ရှိခဲ့ပါသလား? ကျိုးမာရေးအဖွဲ့

(၂) ရှိခဲ့ပါလျှင် ဤစီမံချက်ကို မည်သည့် ဝန်ထုပ်ပြင်ဆင်ခဲ့ပါသနည်း? နှစ် ၂၀၁၅/မသိပါ

(၃) ဤစီမံချက်ကို မြို့နယ်မှအတည်ပြုခဲ့ပါသလား? မြေခံပါသည်/မမြေခံပါ /မသိပါ



(ခ) ခရီးဆက်ခွင့်အတွက်

(၁) ဤကျေးရွာ၏ပတ်ဝန်းကျင်ကျေးရွာအုပ်စု၏ပတ်ဝန်းကျင်ဆိုင်ရာကွဲပြားခြားနားမှုကွာခြားချက်များကို သိရှိရန် မိုင်-----/မသိပါ

(၂) ဤကျေးရွာမှ ရင်းကျေးရွာအုပ်စု၏ပတ်ဝန်းကျင်သွားလာရာတွင်ကြုံတွေ့ရသည့်အချိန်

ခြောက်သွေ့ရာသီတွင်ကြာချိန် ----- ထော်လာရီ/မော်တော်ဆိုင်ကယ်/ခြေလျင်/လာ/မော်တော်ဘုတ်/

အခြား -----

မိုးရာသီတွင်ကြာချိန် ----- ထော်လာရီ/မော်တော်ဆိုင်ကယ်/ခြေလျင်/လာ/မော်တော်ဘုတ်/

အခြား -----

(ဆ) ပတ်ဝန်းကျင်ဆိုင်ရာသဘာဝဘေးအန္တရာယ်

ဤကျေးရွာတွင်ရေကြီးခြင်းကဲ့သို့ သဘာဝဘေးအန္တရာယ်ကျရောက်ဖူးခြင်း ရှိပါသလား။

မရှိပါ  ရှိပါသည် ရှိလျှင်ဖော်ပြပါ-----

(ဇ) ကျေးရွာတွင် ခွဲစဉ်ထားသော အဖွဲ့အစည်းများ

လူထုပတ်ဝန်းကျင်စီမံကိန်းမတိုင်မီ ဤကျေးရွာတွင် ကျေးရွာဖွံ့ဖြိုးရေးအတွက် အစိုးရ(သို့)ရွာသားများကိုယ်တိုင်(သို့) စီမံကိန်းတစ်ခုခုမှ ခွဲစဉ်ထားသည့် အဖွဲ့အစည်းများရှိပါသလား။

(၁) -----

(၂) -----

(ဈ) အထွေထွေအုပ်ချုပ်ရေး ဦးစီးဌာန (GAD) မှ မှတ်တမ်းတင်ထားခြင်း

ဤကျေးရွာသည် အထွေထွေအုပ်ချုပ်ရေး ဦးစီးဌာန (GAD) မှ မှတ်တမ်းတင်ထားမှု ရှိပါသလား။

မရှိပါ  ရှိပါသည်

ကျေးရွာခေါင်းဆောင်

အမည် ဦး နှစ်မြင့်

လက်မှတ်  ဇန.စွ ၂၅-၅-၂၀၁၇

လူထုစည်းရုံးရေးမှူး

အမည် ဒေါ် မြတ်သူသူ

လက်မှတ်  ဇန.စွ ၂၅.၅.၂၀၁၇

**၉။ စီမံကိန်းစက်ဝန်းအချိန်ဇယား(PC 2)**

ပုံစံ - ၈-၂ - စီမံကိန်းစက်ဝန်းအချိန်ဇယား (PC 2)

လမ်းညွှန်ချက်၊ သက်ဆိုင်ရာလူထုစည်းရုံးရေးမှူး/လက်ထောက်နည်းပညာမှူးများမှ စီမံကိန်းစက်ဝန်းအဆင့်တစ်ခုပြီးစီးတိုင်ကျေးရွာနှင့် ကျေးရွာအုပ်စုအတွက် ဤပုံစံကိုဖြည့်သွင်းရမည်။

စည်းရုံးရေးမှူး/လက်ထောက်နည်းပညာရေးမှူးဝန်ထမ်း အမည် - ရုံးဖြတ်သူ ၁၇၁ | ရုံးခင်းဖြူဖြူသိန်း

နေ့စွဲ ၁၉.၆.၂၀၁၉ စက်ဝန်းအားအမှတ်ခြစ်ပါ  စက်ဝန်း(၁)  စက်ဝန်း(၂)  စက်ဝန်း(၃)  စက်ဝန်း(၄)

ပြည်နယ်/တိုင်း	ဧရာဝတီ	မြို့နယ်	ပျဉ်းမနွဲ့	ကျေးရွာအုပ်စု	တော်စင်	ကျေးရွာ	ကျေးရွာ
----------------	--------	----------	------------	---------------	---------	---------	---------

စီမံကိန်းဆောင်ရွက်မှုအဆင့်များ	နေ့စွဲ		အစည်းအဝေးတွင်တက်ရောက်သူအရေအတွက်					
	တင်သည့် နေ့	ပြီးဆုံးသည့် နေ့	အမျိုးသား အရေ အတွက်	အမျိုးသမီး အရေ အတွက်	အိမ်ထောင်စု အရေ အတွက်	လူမျိုးစုတက်ရောက်သူ အရေအတွက် နှင့် လူမျိုးစုအမည်	အိမ်ထောင်စု အရေအတွက်	အိမ်ထောင်စု %
၁။ ကျေးရွာစီမံကိန်း မိတ်ဆက်အစည်းအဝေး	၁၉.၆.၁၉	၁၉.၆.၁၉	၃၅	၄၃	၇၈	၇၈ မျိုးကျွန်း	၁၄၇	၅၄.၉၃%
၂။ ကျေးရွာစုံဖြိုးရေး စီမံချက်ရေးဆွဲခြင်း အစည်းအဝေး	၁၉.၆.၁၉	၁၉.၆.၁၉	၃၅	၄၃	၇၈	၇၈ မျိုးကျွန်း	၁၄၇	၅၄.၉၃%
၃။ ကျေးရွာအုပ်စု လုပ်ငန်းဆုံးဖြတ်ချက်ချသည့်အစည်းအဝေး						၁		
၄။ မြို့နယ်အဆင့်စီမံကိန်းရေးဆွဲရေးနှင့်အကောင်အထောင်အသွယ်ဖော်ရေးကော်မတီ၏			မလို	မလို	မလို	မလို		

၁၀။ ကျေးရွာဖွံ့ဖြိုးရေးဦးစီးဌာန (PC 3)

ပုံစံ - ၈-၃ ကျေးရွာဖွံ့ဖြိုးရေး ဦးစီးဌာနအစီအစဉ် (Form PC 3)

လယ်ဥယျာဉ်ရှင်/အထောက်အကူပြု ကော်မတီသည် လူထုစည်းရုံးရေးမှူးအကူအညီဖြင့် ဤပုံစံကိုပြည့်စုံအောင် ဖြည့်သွင်းရမည်။		အဆင့်(၃)ကျေးရွာဖွံ့ဖြိုးရေးမှူးချက်အစည်းအဝေးပြီးဆုံးသောအခါ ကျေးရွာစီမံကိန်း	
လူထုစည်းရုံးရေးမှူး/ဝန်ထမ်း အမည် <u>ရဲန်း/မြတ်သူဇာ</u>			
နေ့စွဲ <u>၁၉.၆.၂၀၁၉</u>	စက်ဝန်းအား အမှတ်ခြိမ်ပါ (✓) <input type="checkbox"/> စက်ဝန်း(၀) <input type="checkbox"/> ၂ စက်ဝန်း(၂) <input type="checkbox"/> ၃ စက်ဝန်း(၃) <input type="checkbox"/> ၄ စက်ဝန်း(၄) <input type="checkbox"/>		
ပြည်နယ်/တိုင်း <u>ကရင်</u>	မြို့နယ် <u>ကျွန်းမြို့နယ်</u>	ကျေးရွာအုပ်စု <u>တက်ဖိုင်ရှ</u>	ကျေးရွာ <u>ကော့လီရှ</u>

က။ အဝက်အခဲအတားအဆီးများအားဆွေးနွေးခြင်း - ယခုလက်ရှိအခြေအနေတွင်ဤကျေးရွာဖွံ့ဖြိုးတိုးတက်ရေးအတွက် အဓိကအခက်အခဲအတားအဆီးများသည် မည်သည့်များဖြစ်ပါသနည်း။ (အမျိုးသား/သမီး အနည်းဆုံးအခက်အခဲ ၅ ခုစီဖော်ပြပါ)

အုပ်စုဖွဲ့ဆွေးနွေးမှုများမှ တင်ပြသောအခက်အခဲအတားအဆီးများ	
မိုးရွာသိပ်တွင် ပျက်စီးလွယ်လွယ် ဖွတ်ထသောကြောင့် စားနပ်ရိက္ခာခက်ခဲသည်။	<input type="checkbox"/> ကျား <input type="checkbox"/> မ <input type="checkbox"/> ကျား+မ
ရွာထဲတွင် မြေခိုအေးခန်းမရှိဘဲ အောက်သို့ ချိန်ခြင်း	<input type="checkbox"/> ကျား <input type="checkbox"/> မ <input type="checkbox"/> ကျား+မ
ကျောင်းခြံစည်းရုံးမှုမရှိသောကြောင့် ဆိတ်၊ နား၊ ဖျား၊ ဝေပန်း၊ နှစ်လေး၊ ဖျား၊ လျှို့ဝှက်မှုရှိခြင်း။	<input type="checkbox"/> ကျား <input type="checkbox"/> မ <input type="checkbox"/> ကျား+မ
မူကြိုလျှောက် မှတ်တမ်းအားဖြင့် လေးလေး၊ နှစ်လေး၊ အတွက် လျှို့ဝှက်မှုမရှိခြင်း	<input type="checkbox"/> ကျား <input type="checkbox"/> မ <input type="checkbox"/> ကျား+မ
ဆရာ၊ ဆရာမ အားဖြင့် မရှိသောကြောင့် မေးတိုင်မူ အခက်အခဲရှိခြင်း	<input type="checkbox"/> ကျား <input type="checkbox"/> မ <input type="checkbox"/> ကျား+မ

ကျေးရွာတွင် ဆေးပေးခန်းမရှိသောကြောင့် ကျန်းမာရေးအတွက် အခက်အခဲရှိခြင်း  ကျား  မ  ကျား+မ  
 မီးဖိုချောင်ခြင်း နောင်လာမည့် (၅)နှစ် အတွင်း ကျေးရွာဖွံ့ဖြိုးရေး မျှော်မှန်းလျာထားချက်များအား တင်ပြပါ။

အုပ်စုဖွဲ့ဆွေးနွေးမှုများမှ တင်ပြသောအခက်အခဲအတားအဆီးများ	
လမ်းပန်းဆက်သွယ်ရေး ကောင်းမွန်လာစေရန်	<input type="checkbox"/> ကျား <input type="checkbox"/> မ <input type="checkbox"/> ကျား+မ
အောက်သို့ မြေခိုအေးခန်းမရှိသောကြောင့်	<input type="checkbox"/> ကျား <input type="checkbox"/> မ <input type="checkbox"/> ကျား+မ
ကျောင်းခြံစည်းရုံးမှုမရှိသောကြောင့် ဆိတ်၊ နား၊ ဖျား၊ ဝေပန်း၊ နှစ်လေး၊ ဖျား၊ လျှို့ဝှက်မှုရှိခြင်း	<input type="checkbox"/> ကျား <input type="checkbox"/> မ <input type="checkbox"/> ကျား+မ
မူကြိုလျှောက် မှတ်တမ်းအားဖြင့် လေးလေး၊ နှစ်လေး၊ အတွက် လျှို့ဝှက်မှုမရှိခြင်း	<input type="checkbox"/> ကျား <input type="checkbox"/> မ <input type="checkbox"/> ကျား+မ
ဆရာ၊ ဆရာမ အားဖြင့် မရှိသောကြောင့် မေးတိုင်မူ အခက်အခဲရှိခြင်း	<input type="checkbox"/> ကျား <input type="checkbox"/> မ <input type="checkbox"/> ကျား+မ

ဆေးပေးခန်းမရှိလာပြီး ကျန်းမာရေးအတွက် အခက်အခဲမရှိလာမည်။  ကျား  မ  ကျား+မ



၈။ လူထုစီမံကိန်း၏ လာမည့် (၄) နှစ်အတွက် အကျုံးဝင်သော ဦးစားပေး ဖွံ့ဖြိုးတိုးတက်မှု လုပ်ငန်း အစီအစဉ်များအားဖော်ပြပါ။

ဦးစားပေး အဆင့် သတ်မှတ်ချက်	ကျေးရွာအတွက် ဦးစားပေး ဖွံ့ဖြိုးတိုးတက်မှု လုပ်ငန်းစဉ်များ	အဆိုပြုသူ (အမျိုးသားများ/ အမျိုးသမီးများ/ အမျိုးသား + အမျိုးသမီး)	အခန်းကဏ္ဍ	ခန့်မှန်း ကုန်ကျစရိတ်	အကျိုးခံစားခွင့်ရှိသူခန့်မှန်းခြေအရေအတွက်		
					ကျား	မ	ပေါင်း
၁	ရွာတွင်း လမ်းဆေးရေး	ဒီးဗျိုးသား + ဒီးဗျိုးသမီး	လမ်းဆေးရေး	15866000	413	452	865
၂	ဒေသခံအဖွဲ့များ ဖွဲ့စည်းရေး	ဒီးဗျိုးသား + ဒီးဗျိုးသမီး	ဖွဲ့စည်းရေး	15200000	413	452	865
၃	ကျေးရွာခြံစည်းဖွဲ့စည်းရေး	ဒီးဗျိုးသား + ဒီးဗျိုးသမီး	ယဉ်ကျေးရေး	18000000	413	452	865
၄	ယူငြိမ်းရေးအဖွဲ့များ ဖွဲ့စည်းရေး	ဒီးဗျိုးသား + ဒီးဗျိုးသမီး	ယဉ်ကျေးရေး	32000000	413	452	865
၅	ဆေးပေးခန်း တည်ဆောက်ရေး	ဒီးဗျိုးသား + ဒီးဗျိုးသမီး	ကျန်းမာရေး	32000000	413	452	865

၉။ လူထုစီမံကိန်း၏ လာမည့် (၄) နှစ်အတွက် အကျုံးဝင်သော ဦးစားပေး ဖွံ့ဖြိုးတိုးတက်မှု လုပ်ငန်း အစီအစဉ်များအားဖော်ပြပါ။

အဆင့်	ကျေးရွာအတွက် ဦးစားပေး ဖွံ့ဖြိုးတိုးတက်မှု လုပ်ငန်းစဉ်များ	အဆိုပြုသူ (အမျိုးသားများ/ အမျိုးသမီးများ/ အမျိုးသား + အမျိုးသမီး)	အခန်းကဏ္ဍ
၁	ဆရာ၊ ဆရာမ ဒါရိုက်တာ ဖွဲ့စည်းရေး	ဒီးဗျိုးသား + ဒီးဗျိုးသမီး	ယဉ်ကျေးရေး
၂			
၃			
၄			
၅			

ခေါင်းဆောင်၊ ကျေးရွာစီမံကိန်းအထောက်အကူပြုကော်မတီမှအတည်ပြုသည်။

အမည် ဦးကျော်မြင့် လက်မှတ် [Signature] ဇနီး ၁၉.၆.၂၀၁၉

၁၁။ အစည်းဝေးမှတ်တမ်းများ

အစည်းအဝေးမှတ်တမ်း

ကျေးရွာအမည် - ကော့လန်စု

အချိန်/နေ့ရက်- 19. 6. 2019

ကျေးရွာအုပ်စုအမည်- တာဝန်ဖန်ရှ

နေရာ - ဘုန်းကြီးကျောင်း

အစည်းအဝေးပြုလုပ်ရခြင်းအကြောင်းအရာ ..... ပုဒ်မ ၃၂ ကြိုဆိုအစည်းအဝေး.....

ဆွေးနွေးချက်နှင့် ဆုံးဖြတ်ချက်

မတမစဉ်းစွာ အစည်းအဝေးတက်ရောက်လာသူများကို (၂၀ - ၂၂ )  
 ကောက်ယူခဲ့ပါသည်။ တို့အနက် ဂျော့စုဦးစီးဌာန အစည်းအဝေး  
 ၆၅ ဂျော်ဒန်ချက် နှင့် စိမ့်ကိန်း မိတ်ဆက် (၂၅) ချက်ကို ပြန်လည်ရှင်း  
 ပြပါသည်။ ဆက်လက်ပြီး ဒုတိယအစည်းအဝေး အဖွဲ့အစည်းအဖွဲ့အစည်း  
 ပြောကြားပါသည်။ တို့အနက် ဂျော့စုဦးစီးဌာန အစည်းအဝေး ပြန်လည်  
 ဆွေးနွေးကြပါသည်။ ဂျော့စုဦးစီးဌာန အစည်းအဝေး ပြောကြားချက် နှင့်  
 စိမ့်ကိန်းဦးစီးဌာန အစည်းအဝေး များကို ပြန်လည်ဆွေးနွေးကြပြီး မတမစဉ်းစား  
 ပေး လျှင်လျှင် ဂျော့စုဦးစီးဌာန အစည်းအဝေး အစည်းအဝေး ဆုံးဖြတ်ကြပါ  
 သည်။ လက်စွဲတင်ပြချက်ပညာ အဖွဲ့အစည်း စိမ့်ကိန်းဦးစီးဌာန အစည်းအဝေး  
 အကျိုးမဝင် လျှင်လျှင် များကို ပြန်လည် ရှင်းပြပါသည်။

ဆက်လက်ပြီး ကော်မတီဝင်များ၏ တာဝန်များ၊ ဆောင်ရွက်မှု၊  
 ရှောင်ရန်များကို ပြန်လည်စုံစမ်းပြီး ကော်မတီဝင်များကို ပြန်  
 လည်ခံတရား ပြုစုပါသည်။ ။ တို့အရက် ကျေးဇူးတော်  
 ဥက္ကဋ္ဌက ကျေးဇူးတင်စကား ပြောကြားပြီး အဆုံးအပေးကို  
 ပိတ်သိမ်း လိုက်ပါသည်။

မှတ်တမ်းပြုစုသူ - အမည် - ငါးခြစ်သူလာ လက်မှတ်- Myat ဇူလိုင်- ၁၉. ၆. ၂၀၁၉

အတည်ပြုသူ - အမည် - ဦးချစ်မြတ် လက်မှတ်- မြတ် ဇူလိုင်- ၁၉. ၆. ၂၀၁၉



၁၂။ ကဏ္ဍအလိုက်ဦးစားပေးဖွဲ့ခြင်းရေးလုပ်ငန်းစဉ်များ

အမျိုးအမည်	အမျိုးအမည်	အမျိုးအမည်	အမျိုးအမည်			အမျိုးအမည်	အမျိုးအမည်	အမျိုးအမည်
			အမျိုးအမည်	အမျိုးအမည်	အမျိုးအမည်			
အခြေခံအားဖြင့် (အမျိုးအမည်)	၁။	အခြေခံအားဖြင့် (အမျိုးအမည်)				၂၀၁၈	၂၀၁၈	အမျိုးအမည်
	၂။	အခြေခံအားဖြင့် (အမျိုးအမည်)				၂၀၁၉	၂၀၁၉	အမျိုးအမည်
	၃။	အခြေခံအားဖြင့် (အမျိုးအမည်)				၂၀၂၀	၂၀၂၀	အမျိုးအမည်
အခြေခံအားဖြင့် (အမျိုးအမည်)	၁။	အခြေခံအားဖြင့် (အမျိုးအမည်)				၂၀၁၉	၂၀၁၉	အမျိုးအမည်
	၂။	အခြေခံအားဖြင့် (အမျိုးအမည်)				၂၀၂၀	၂၀၂၀	အမျိုးအမည်
	၃။	အခြေခံအားဖြင့် (အမျိုးအမည်)				၂၀၂၁	၂၀၂၁	အမျိုးအမည်
အခြေခံအားဖြင့် (အမျိုးအမည်)	၁။	အခြေခံအားဖြင့် (အမျိုးအမည်)				၂၀၂၁	၂၀၂၁	အမျိုးအမည်
အခြေခံအားဖြင့် (အမျိုးအမည်)	၁။	အခြေခံအားဖြင့် (အမျိုးအမည်)				၂၀၂၁	၂၀၂၁	အမျိုးအမည်
	၂။	အခြေခံအားဖြင့် (အမျိုးအမည်)				၂၀၂၁	၂၀၂၁	အမျိုးအမည်
	၃။	အခြေခံအားဖြင့် (အမျိုးအမည်)				၂၀၂၁	၂၀၂၁	အမျိုးအမည်