

ပြည်ထောင်စုသမ္မတမြန်မာနိုင်ငံတော် အစိုးရ
စိုက်ပျိုးရေး၊ မွေးမြူရေးနှင့် ဆည်မြောင်းဝန်ကြီးဌာန
(ကျေးလက်ဒေသဖွံ့ဖြိုးတိုးတက်ရေးဦးစီးဌာန)

စေတုတ္တရာမြို့နယ်

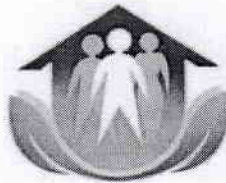

လူထုဗဟိုပြုစီမံကိန်း

National Community Driven Development Project
(NCDDP)



ကျေးရွာဖွံ့ဖြိုးရေးအစီအစဉ်

Village Development Plan (VDP)

ကောင်းကြီးကျေးရွာအုပ်စု၊ ကောင်းကြီးကျေးရွာ

၂၀၁၆ ခုနှစ်

စေတုတ္တရာမြို့နယ်

မာတိကာ

၁။ မြို့နယ်မြေပုံ

၂။ ကျေးရွာမြေပုံ (တည်နေရာ)

၃။ အုပ်စုတွင်ပါဝင်သောကျေးရွာများစာရင်း

၄။ ကျေးရွာအခြေခံအချက်အလက်များ (ကျေးရွာသမိုင်းကြောင်း)

၅။ လူထုပုပေါင်းပါဝင်သော လူမှုဆန်းစစ်ခြင်းနှင့်အကဲဖြတ်ခြင်းလုပ်ငန်း (PRA/PSA)အကျဉ်းချုပ်ဇယား

၆။ ကျေးရွာဖွံ့ဖြိုးရေးအစီအစဉ်တွက်အသုံးပြုခဲ့သော PRA Tools များနှင့်တစ်ခုချင်းစီအတွက်သုံးသပ်ချက်များ

၇။ ကော်မတီဝင်များရွေးချယ်ခြင်းနှင့်ကျေးရွာဖွံ့ဖြိုးရေးအစီအစဉ်ဆောင်ရွက်မှုမှတ်တမ်းဓါတ်ပုံများ

၈။ ကျေးရွာအချက်အလက် (ပုံစံ - ၁)

၉။ စီမံကိန်းစက်ဝန်းအချိန်ဇယား (ပုံစံ - ၂)

၁၀။ ကျေးရွာဖွံ့ဖြိုးရေးဦးစားပေးအစီအစဉ် (ပုံစံ - ၃)

၁၁။ ကျေးရွာအုပ်စုစီမံကိန်းလုပ်ငန်းခွဲရွေးချယ်ခြင်း (ပုံစံ - ၄)

၁၂။ အစည်းအဝေးမှတ်တမ်းများ

၁၃။ ကဏ္ဍအလိုက်ဦးစားပေးဖွံ့ဖြိုးရေးလုပ်ငန်းစဉ်များ

စေတုတ္တရာမြို့နယ်ပြမြေပုံ



စေတုတ္တရာမြို့နယ်
မကွေးတိုင်း
၁ လက်မ = ၂ မိုင်စကေး

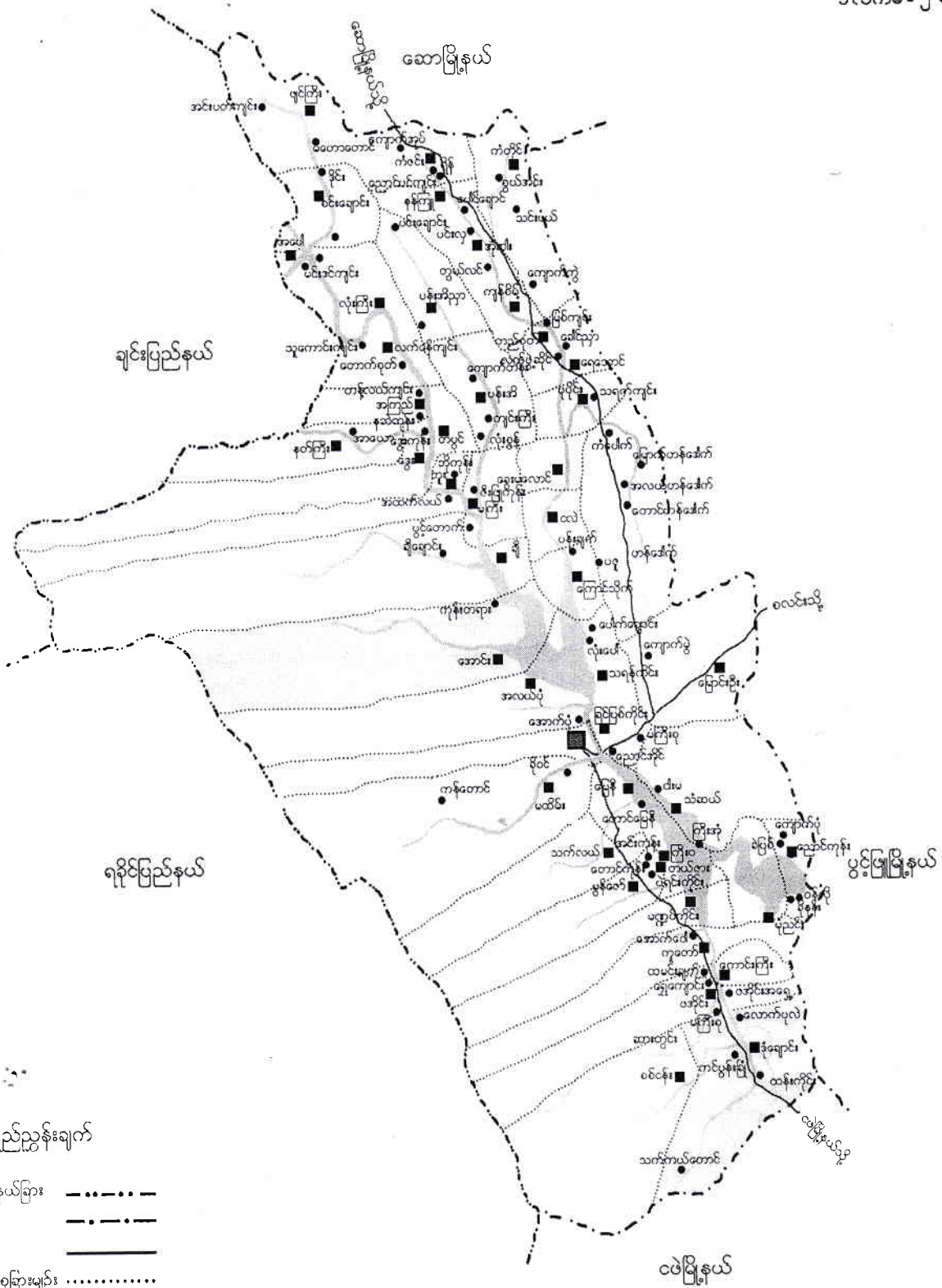



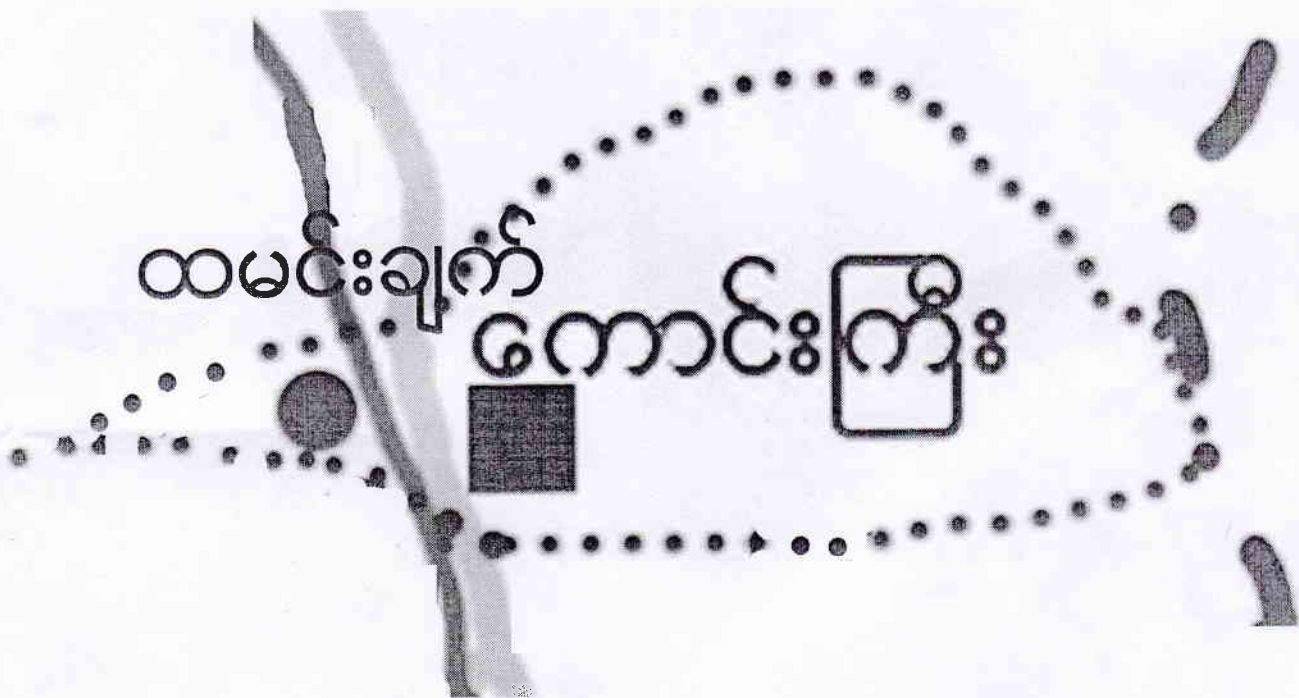

ရည်ညွှန်းချက်

- တိုင်း/ပြည်နယ်ခြား: - - - - -
- မြို့နယ်ခြား: - · - · - ·
- ကားလမ်း: —————
- ကျေးရွာအုပ်စုခြားမျဉ်း: ·······
- မြို့: ■
- ကျေးရွာအုပ်စု: ■
- ကျေးရွာ: ●
- မြစ်ချောင်း: ~~~~~

ကောင်းကြီးကျေးရွာအုပ်စု
အခြေပြမြေပုံ



- ကျေးရွာအုပ်စု 
- ကျေးရွာ 
- ကျေးရွာအုပ်စုခြားမျဉ်း 
- ချောင်း 
- ကားလမ်း 

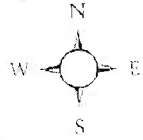

စေတုတ္ထရာမြို့နယ်၊ ကောင်းကြီးကျေးရွာ
အတွက်ချမြေပုံ

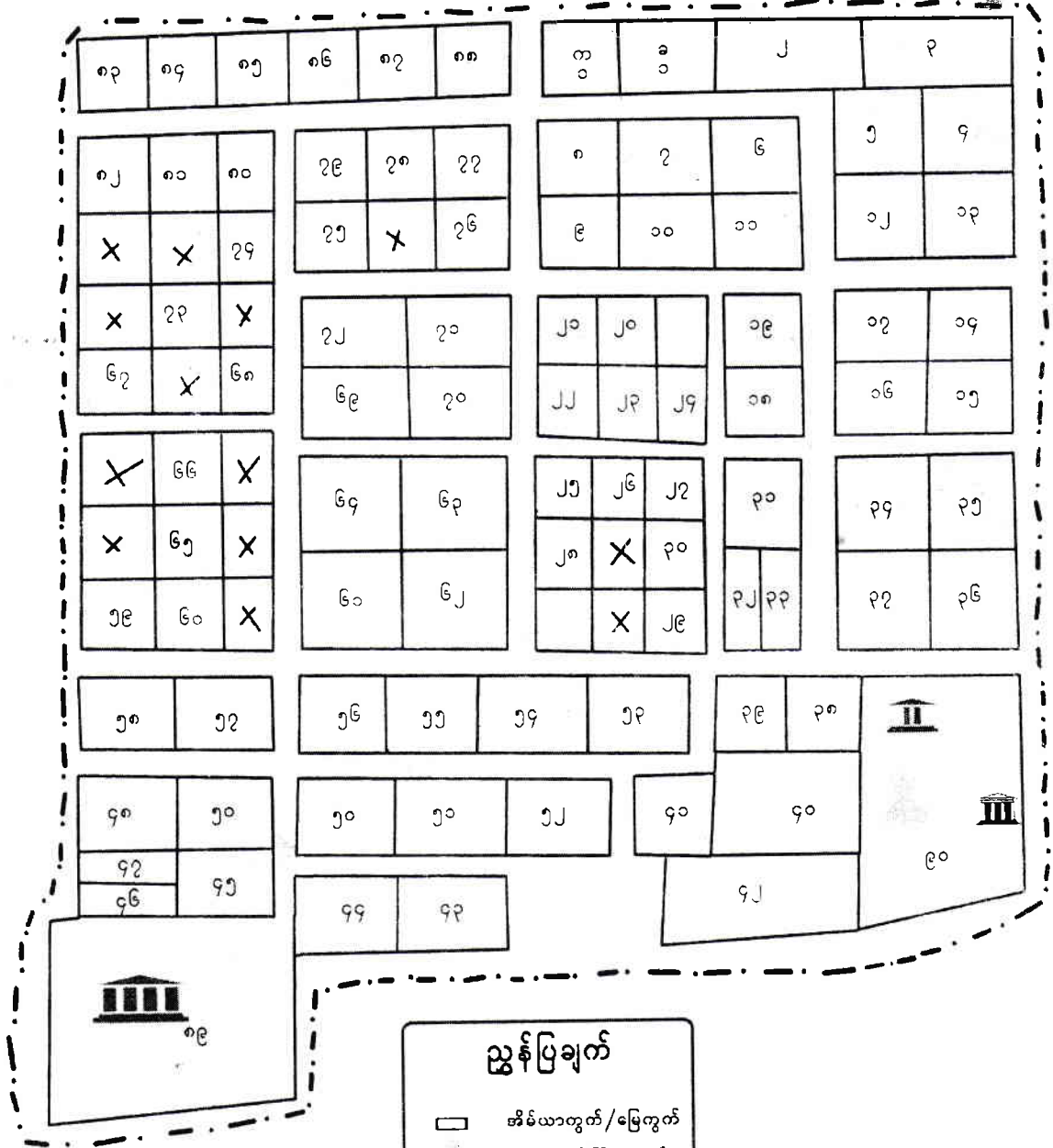

ညွှန်ပြချက်

- အိမ်ယာတွက်/မြေတွက်
- ဘုန်းတော်ကြီးကျောင်း
- သိမ်
- ဇရပ်
- စာသင်ကျောင်း
- ကျေးရွာနယ်နိမိတ်

ကျေးရွာအမည်	အိမ်ခြေ	အိမ်ထောင်စု	ညီညွတ်ရေး			စာသင်ကျောင်း	ဘုန်းတော်ကြီးကျောင်း	အခြားအဆောက်အအုံ	အခြားအဆောက်အအုံ	အခြားအဆောက်အအုံ	အခြားအဆောက်အအုံ	အခြားအဆောက်အအုံ
			ကျား	မ	ပေါင်း							
ကောင်းကြီး	၈၈	၈၉	၁၇၈	၁၈၅	၃၆၃	၀	၀					

လူထုပူးပေါင်းပါဝင်သောလူမှုဆန်းစစ်ခြင်းနှင့်အကဲဖြတ်ခြင်းလုပ်ငန်းစဉ်(PSA/PRA)အကျဉ်းချုပ်

စဉ်	အကြောင်းအရာ	ရက်စွဲ	ဦးတည်အုပ်စု	တက်ရောက်သူ			အဓိကဆွေးနွေးချက်များ
				ကျား	မ	ပေါင်း	
၁	လူမှုစီးပွားအဆင့် သတ်မှတ်ခြင်း (Wealth Ranking)	၂.၁.၂၀၁၆	ချမ်းသာ၊ အလယ်အလတ်၊ နွမ်းပါးအုပ်စု	၄၁	၁၈	၅၉	ကျေးရွာလူမှုစီးပွားအုပ်စုများ၊ ခွဲခြားသတ်မှတ်နိုင်ရေးအတွက် အခြေခံစံနှုန်းများသတ်မှတ်ခြင်း ကျေးရွာသားများနှင့်အများသ ဘောတူခွဲခြားသတ်မှတ်ခြင်း
၂	ရာသီခွင်ပြပြက္ခဒိန် (Seasonal Calender)	၂.၁.၂၀၁၆	ကော်မတီဝင်၊ အမျိုးသမီး၊ အမျိုးသားများ	၃၇	၁၉	၅၆	ရာသီဥတုစိုက်ပျိုးသီးနှံများ၊ လယ်ယာလုပ်ငန်းများ၊ ဝင်ငွေထွက်ငွေမွေးမြူ ရေးလုပ်ငန်းများ၊
၃	ကျေးရွာလူနေမှုပြဿ ဏာတမြေပုံ (social Map/ Resource Map)	၂.၁.၂၀၁၆	ရပ်မိ၊ရပ်ဖ ကော်မတီဝင်များ	၈	၈	၁၆	အိမ်အမျိုးအစားများ၊အခြေခံ အဆောက်အဦများ၊လမ်းပန်း ဆက်သွယ်ရေးအခြေအနေ၊ လယ်ယာမြေမြစ်ချောင်း၊ ရေတွင်းရေကန်သစ်တောများ
၄	ပြဿနာသစ်ပင် (Problem Tree)	၃.၁.၂၀၁၆	အမျိုးသား၊ အမျိုးသမီးများ	၃၇	၁၉	၅၆	ဆွေးနွေးထားသောအခြေခံ အဆောက်အဦများနှင့်အ သက်မွေးဝမ်းကြောင်းလုပ်ငန်းများ
၅	ကျေးရွာ၏ငါးနှစ်စာ ဦးစားပေး အစီအစဉ် (Pair Wise)	၃.၁.၂၀၁၆	အမျိုးသားအုပ်စု၊ အမျိုးသမီးအုပ်စု၊ လူငယ်အုပ်စု၊ ရပ်မိရပ်ဖအုပ်စု	၃၇	၁၉	၅၆	အကျိုးပြုဦးရေအကျိုးခံစားခွင့် နှင့်အဓိကလိုအပ်ချက်များပေ မူတည်ပြီးဆုံးဖြတ်သည်။
၆	အဖွဲ့အစည်းချိတ်ဆက်ပုံ (Venn Diagram)	၃.၁.၂၀၁၆	ရားအဖွဲ့၊ အုပ်ချုပ်ရေးအဖွဲ့၊ ကျေးရွာစီထောက် အဖွဲ့	၃၇	၁၉	၅၆	ကျေးရွာတွင်ရှိအဖွဲ့အစည်းများ နှင့်ဖွံ့ဖြိုးရေးလုပ်ငန်းအတွက် ချိတ်ဆက် ဆောင်ရွက်လုပ်ကိုင်မှု
၇	ပင့်ကူအိမ်ကွန်ယက် (Spider Web)	၂.၁.၂၀၁၆	အမျိုးသား၊ အမျိုးသမီးများ	၃၉	၁၈	၅၇	အမျိုးသား၊ အမျိုးသမီးများတန်းတူအခွင့်အ ရေးရရှိမှုနှင့်ပရဂျီသည်အ ကြောင်းအရင်းများ

၈	အမျိုးသား၊ အမျိုးသမီးများ၏ တနေ့တာလုပ်ငန်းသုံးသပ်မ (Men/Women timeline)	၅၀၆.၂၀၁၆	အမျိုးသား၊ အမျိုးသမီးများ	၄၁	၁၈	အမျိုးသား၊ အမျိုးသမီးများ၏တနေ့တာအလုပ် ချိန်နှင့်အားလပ်ချိန်များ သုံးသပ်ချက်
၉	အိမ်မက်ပြမြေပုံ (Dream Map)	၅၀၆.၂၀၁၆	ကျေးရွာစီထောက် အဖွဲ့ကျေးရွာလူထု	၃၆	၁၉	နောင်တချိန်ကျေးရွာတွင် ဖြစ်စေလိုသောအနာဂတ်မြင်ကွင်း များထည့်သွင်းရေးဆွဲခြင်း
၁၀	ကျေးရွာသမိုင်းကြောင်း (village Histoy)	၅၀၆.၂၀၁၆	ကျေးရွာစီထောက် အဖွဲ့ကျေးရွာလူထု	၃	၂	ကျေးရွာဖြစ်ပေါ်လာပုံ သမိုင်းကြောင်း

ကျေးရွာ၏ အနာဂတ် ပုံရိပ် အိပ်မက်ပြ မြေပုံ ရေးဆွဲခြင်း

မြို့နယ် မာဘူရှား..... ကျေးရွာအုပ်စု ကောင်းကြီး..... ကျေးရွာ ကောင်းကြီး..... ရက်စွဲ ၂-၂-၇၆.....

-  - ကျေးရွာအုပ်စုနယ်လမ်း
-  - ကျေးရွာအုပ်စုနယ်လမ်း
-  - ကျေးရွာအုပ်စုနယ်လမ်း
-  - ကျေးရွာအုပ်စုနယ်လမ်း
-  - ကျေးရွာအုပ်စုနယ်လမ်း
-  - ကျေးရွာအုပ်စုနယ်လမ်း
-  - ကျေးရွာအုပ်စုနယ်လမ်း
-  - ကျေးရွာအုပ်စုနယ်လမ်း
-  - ကျေးရွာအုပ်စုနယ်လမ်း
-  - ကျေးရွာအုပ်စုနယ်လမ်း
-  - ကျေးရွာအုပ်စုနယ်လမ်း
-  - ကျေးရွာအုပ်စုနယ်လမ်း
-  - ကျေးရွာအုပ်စုနယ်လမ်း
-  - ကျေးရွာအုပ်စုနယ်လမ်း
-  - ကျေးရွာအုပ်စုနယ်လမ်း
-  - ကျေးရွာအုပ်စုနယ်လမ်း
-  - ကျေးရွာအုပ်စုနယ်လမ်း
-  - ကျေးရွာအုပ်စုနယ်လမ်း
-  - ကျေးရွာအုပ်စုနယ်လမ်း
-  - ကျေးရွာအုပ်စုနယ်လမ်း
-  - ကျေးရွာအုပ်စုနယ်လမ်း
-  - ကျေးရွာအုပ်စုနယ်လမ်း
-  - ကျေးရွာအုပ်စုနယ်လမ်း
-  - ကျေးရွာအုပ်စုနယ်လမ်း
-  - ကျေးရွာအုပ်စုနယ်လမ်း
-  - ကျေးရွာအုပ်စုနယ်လမ်း
-  - ကျေးရွာအုပ်စုနယ်လမ်း
-  - ကျေးရွာအုပ်စုနယ်လမ်း
-  - ကျေးရွာအုပ်စုနယ်လမ်း
-  - ကျေးရွာအုပ်စုနယ်လမ်း
-  - ကျေးရွာအုပ်စုနယ်လမ်း

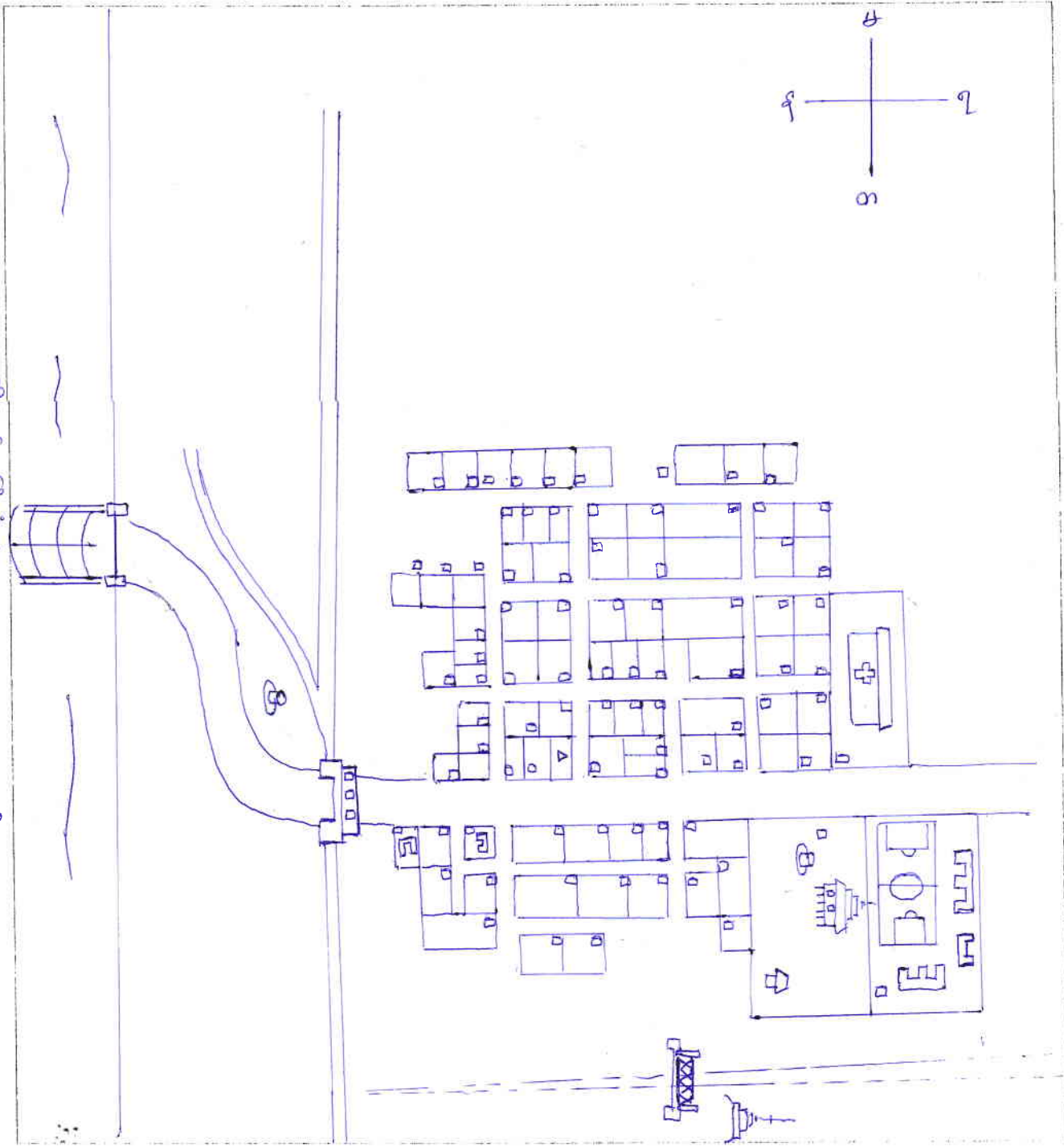

ပိတ်ဆွေးနွေးသူ -
 ကျား - ၃၆
 မ - ၁၉

မှတ်တမ်းတင်သူ
 ဦးယာဝါတင်
 ကျေးရွာကြီးကောင်းကြီးရွာ

စက္ကန့်: တိုင်းဒေသကြီး၊ စေတနာ့ကူကြံ့နယ်၊ ကောင်းကြီးကျွန်း၊ ကောင်းကြီးရွာ

၏ အနာဂတ်ကို ရိုက် နှိမ်နှင်းဖွယ် ဖြစ်စေရန် သင့်သတိပြုချက်ချား -

- ကုန်ကြေး - ၃၀၀၀၀၀၀
- အထည်အလေးစောင်ချိန် - ၁၂ : ၀၀ နာရီ
- စောင်ဆွေးနွေးချိန် - ၄ : ၀၀ နာရီ
- ဆွေးနွေးပြီးချိန် - ၄ : ၁၀ နာရီ
- ကြာချိန် - ၁၀ မိနစ်
- ဖုန်း - စုစုပေါင်း

ကောင်းကြီးကျေးရွာတွင် လူစုစုပေါင်း နှစ်စဉ် ၅၀၀ နှစ်စဉ် ဖိလား၊ ရှေး၊ လှုပ်ရှားကြောင့်

ဥပဒေချိုးကျော်ရွာ နှစ်စဉ် ဖိလား၊ ရှေး၊ လှုပ်ရှားကြောင့် ပြုစုပေးရမည့် - နှစ်စဉ်တွင် စားနပ်ရိက္ခာ၊ လှုပ်ရှားမှု၊ ကျန်းမာရေး စောင့်ရှောက်မှု၊ စားနပ်ရိက္ခာ၊ လှုပ်ရှားမှု၊ ကျန်းမာရေး စောင့်ရှောက်မှု စသည်များ ပြုစုပေးရမည်။

ကောင်းကြီးရွာ တွင်လည်း နှစ်စဉ် ဖိလား၊ ရှေး၊ လှုပ်ရှားကြောင့် ပြုစုပေးရမည့် - နှစ်စဉ်တွင် စားနပ်ရိက္ခာ၊ လှုပ်ရှားမှု၊ ကျန်းမာရေး စောင့်ရှောက်မှု၊ စားနပ်ရိက္ခာ၊ လှုပ်ရှားမှု၊ ကျန်းမာရေး စောင့်ရှောက်မှု စသည်များ ပြုစုပေးရမည်။

အချို့က ကျွန်ုပ်တို့ကဲ့သို့ အသက်ရှင်နေထိုင်သူများ၏ အကျိုးအမြတ်ကို မျှော်လင့်ကြောင်း ကောင်းကြီးကျေးရွာတွင်လည်း နှစ်စဉ် ဖိလား၊ ရှေး၊ လှုပ်ရှားကြောင့် ပြုစုပေးရမည့် - နှစ်စဉ်တွင် စားနပ်ရိက္ခာ၊ လှုပ်ရှားမှု၊ ကျန်းမာရေး စောင့်ရှောက်မှု၊ စားနပ်ရိက္ခာ၊ လှုပ်ရှားမှု၊ ကျန်းမာရေး စောင့်ရှောက်မှု စသည်များ ပြုစုပေးရမည်။

ဦးဆောင်ဆွေးနွေးသူ - ဒေါ်နွယ်သာ

မိတ်ဆွေးနွေးသူ - (၂၃) ကျား၊ ၂၀၂၅

ကျေးရွာ၏ သဘာဝသယံဇာတ အရင်းအမြစ်နှင့် လူမှုရေးပြုမေပုံ ရေးဆွဲခြင်း

မြို့နယ် စေတုတ္ထရာ..... ကျေးရွာအုပ်စု ကောင်းပြုံးကျေးရွာ ကောင်းပြုံး... ရက်စွဲ ၂-၁-၂၀၁၆

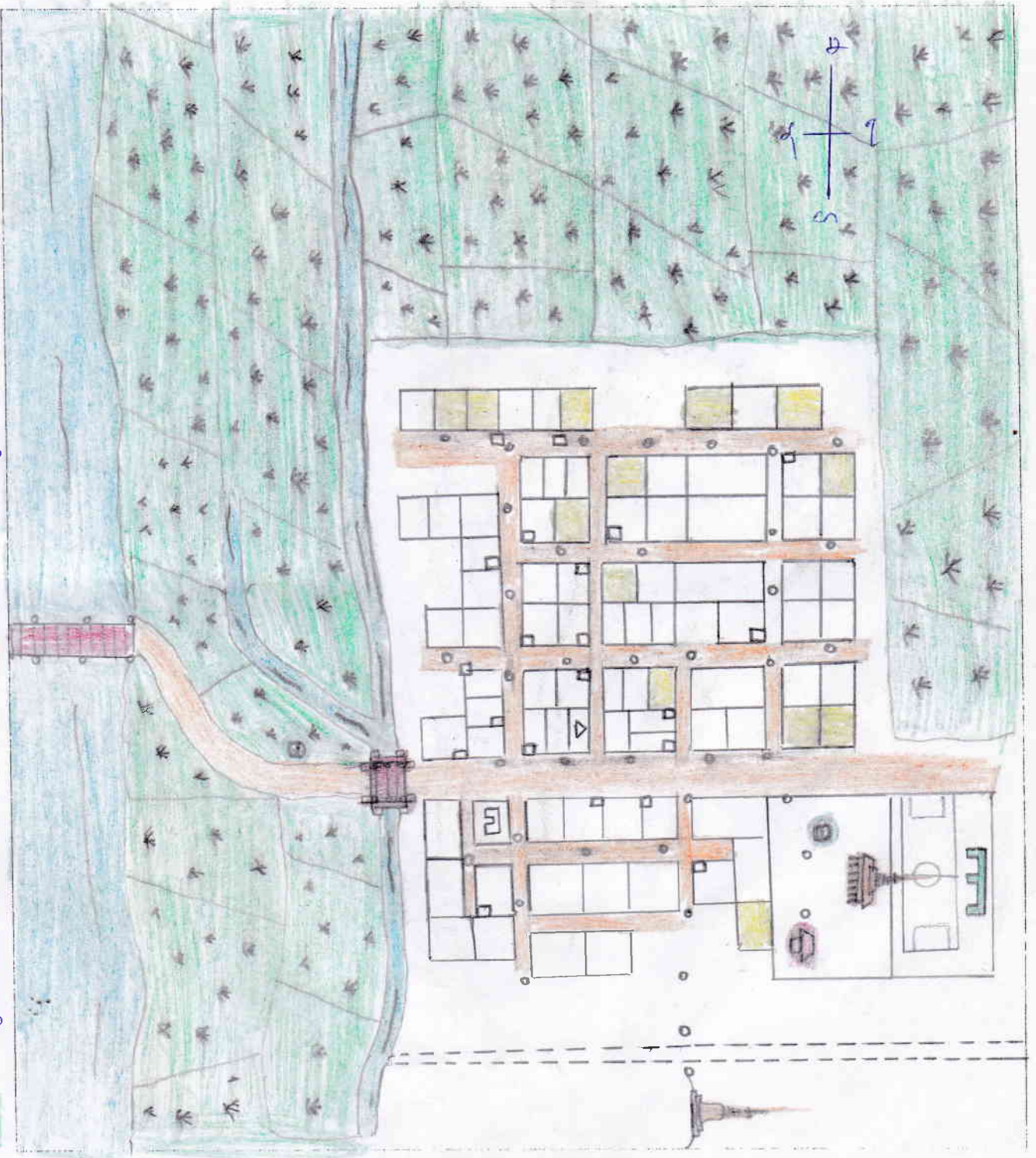

-  - မြေအားကမ်း
-  - အိမ်ထောင်များ
-  - အမျိုးအစားကြီးကောင်းခြင်း
-  - စတုဂံကောင်း
-  - အနားချနေရာများ
-  - ဝတ်တိုင်
-  - ရေပုတ်ကောင်း
-  - ဖာမီကြည့်ရှုရန်
-  - ယာမီကြည့်ရှုရန်
-  - ကြည်းချောင်း
-  - စိုက်ခင်း
-  - ယာမီကြည့်ရှုရန်
-  - ယာမီကြည့်ရှုရန်
-  - ယာမီကြည့်ရှုရန်
-  - ယာမီကြည့်ရှုရန်
-  - ယာမီကြည့်ရှုရန်
-  - ယာမီကြည့်ရှုရန်
-  - ယာမီကြည့်ရှုရန်
-  - ယာမီကြည့်ရှုရန်
-  - ယာမီကြည့်ရှုရန်
-  - ယာမီကြည့်ရှုရန်
-  - ယာမီကြည့်ရှုရန်
-  - ယာမီကြည့်ရှုရန်
-  - ယာမီကြည့်ရှုရန်
-  - ယာမီကြည့်ရှုရန်
-  - ယာမီကြည့်ရှုရန်
-  - ယာမီကြည့်ရှုရန်

ပိတ်ဆွေးနွေးသူ -
 ကျား - ၅
 မ - ၅

မှတ်တမ်းတင်သူ
 ဦးအောင်ထွန်း

- စာအုပ်ကျောင်း
 - ကျေးရွာအုပ်စု
 - ယာမီကြည့်ရှုရန်

မကွေးတိုင်းဒေသကြီး ၊ ဧရာဝတီတိုင်းဒေသကြီး ၊ ကောင်းကြီးမင်းတန်းတိုင်းဒေသကြီး ၊ ကောင်းကြီးမင်းတန်းတိုင်းဒေသကြီး ၊ ကောင်းကြီးမင်းတန်းတိုင်းဒေသကြီး ၊ ကောင်းကြီးမင်းတန်းတိုင်းဒေသကြီး

အောက်ဖော်ပြပါအတိုင်း အကျဉ်းချုပ်ဖော်ပြပါသည် -

ရက်စွဲ - ၂၀၁၁.၁၀.၂၀

ဒီပဲခူးတိုင်းဒေသကြီး - ၁၂၂၀၀ နာရီ

တောင်ကြီးတိုင်းဒေသကြီး - ၃၂၀၀ နာရီ

အင်းစိန်တိုင်းဒေသကြီး - ၄၂၀၀ နာရီ

ကော့ကရီးတိုင်းဒေသကြီး - ၅၂၀၀ နာရီ

မကွေးတိုင်းဒေသကြီး - ၆၂၀၀ နာရီ

ကောင်းကြီးမင်းတန်းတိုင်းဒေသကြီးတွင် စိုက်ပျိုးရေးကို အဓိကထားလုပ်ကိုင်ပြီး စပါးစိုက်

ပျိုးခြင်းကို ကချင်၊ ပဲခူး၊ ဝါဆို၊ ဝါဒေါင် လူမျိုးတို့ စိုက်ပျိုးကြပြီး နှစ်စဉ် ကိုတော်စား

လင်းလဒ္ဒ ဖြစ်လာကာ စိုက်ပျိုးရေးစနစ်ကို တိုးတက်စေရန်အတွက် ဝန်ကြီးဌာန၊ တောင်ကြီးတိုင်းဒေသကြီး

အဖွဲ့အစည်း ၈၀ ခန့် စိုက်ပျိုးလုပ်ကိုင်ကြပါသည်။

အဖွဲ့အစည်း ၈၀ ခန့်ကို အဖွဲ့အစည်း ၄၀ ခန့်၊ အဖွဲ့အစည်း ၄၀ ခန့် ဖြစ်စေရန် ရည်ရွယ်ချက်ဖြင့်

ကြားဖြတ်ခွဲခြားလုပ်ကိုင်စေရန် အစီအစဉ်များ ပြင်ဆင်ဆောင်ရွက်ခဲ့ပြီး လူမျိုးတို့၏ စိုက်ပျိုးရေး

ကျွမ်းကျင်မှုနှင့်အညီ ကျွမ်းကျင်မှုပေးသင်တန်းများ ပြင်ဆင်ပေးခဲ့ပြီး ဝန်ကြီးဌာန၊ တောင်ကြီး

တိုင်းဒေသကြီးအဖွဲ့အစည်း ၄၀ ခန့် ပြင်ဆင်ဆောင်ရွက်ခဲ့ပါသည်။

အဆိုပါအတိုင်း အဖွဲ့အစည်း ၄၀ ခန့်ကို ကျွမ်းကျင်မှုပေးသင်တန်းများ ပြင်ဆင်ဆောင်ရွက်ခဲ့ပြီး

အဖွဲ့အစည်း ၄၀ ခန့်ကို ကျွမ်းကျင်မှုပေးသင်တန်းများ ပြင်ဆင်ဆောင်ရွက်ခဲ့ပါသည်။

တောင်ကြီးတိုင်းဒေသကြီး - အဖွဲ့အစည်း ၄၀

တောင်ကြီးတိုင်းဒေသကြီး - အဖွဲ့အစည်း ၄၀

ကျေးရွာနှင့် အဖွဲ့အစည်းများ ချိတ်ဆက်မှုပြမြေပုံ

ရက်စွဲ ...၂.၁.၁၆



- အချား၊ အမြား၊ အကျိုးမြင်
- အသင့်အတင့်အကျိုးမြင်
- အနည်းငယ်အကျိုးမြင်

၁၈၈၅:တိုင်းဒေသကြီး ၊ စေတနာ့စွာ ဖြိုဖယ် ၊ ကောင်းကြီးဒုဗ်စု ၊ ကောင်းကြီးဌာန ၊
 အဖွဲ့အစည်း ချိတ်ဆက်မှုပစ္စည်း ဆိုင်ရာ ဆုံးသပ်ချက် .

နေ့စွဲ	-	၂၀၁၀.၂၀၁၆
အစည်းအဝေးစတင်ချိန်	-	နေ့လယ် ၁၂:၀၀နာရီ
စာစာအုပ်:ဖွဲ့:ချိန်	-	နေ့လယ် ၂:၀၀နာရီ
ဖွဲ့:ဆုံးချိန်	-	ညနေ ၂:၂၀ နာရီ
အချိန်	-	၂၃၀ နာရီ
နေရာ	-	ကျေးဌာနစုရပ်ဆောင်း

ကောင်းကြီးကျေးဌာနစုတွင်း ဖွဲ့စည်းထားသော အဖွဲ့အစည်းများဖြင့် အကျိုးပြုမှု အများဆုံးဖြစ်သော
 အဖွဲ့အစည်းများမှာ - ဒုဗ်ချပ်ဇေး ၊ ငမာ ၊ ဂူပေဆွဲ ၊ ဂေါဝကဆွဲ ၊ အချိုးသမီးဆွဲ ၊
 ကျေးဇူးပေးဆွဲဆွဲ ၊ တို့ဖြစ်ပြီး အသင့်အတင့် အကျိုးပြုသော အဖွဲ့များမှာ - ကျောင်းကန်ခေါ် ၊
 ကျေးဌာနစုထောက် ၊ ဆိုင်းဆွဲ ၊ တို့ဖြစ်ပါသည် .

ကောင်းကြီးကျေးဌာနစု ချိတ်ဆက်မှုဖွဲ့စည်းပြီး ဌာန / သား များဖြင့် ဖွဲ့စည်းထားသော
 အကျိုးပြုမှု အများဆုံးအဖွဲ့များမှာ - ဖြိုဖယ်မှုချုပ်ဇေး ၊ ချိတ်/အထက် ၊ လ.ဝ.က ၊ မညာရေး
 ဖြိုဖယ်သ/ခ ၊ ဖြိုဖယ်ကျေးလက်ဦးစီးဌာနနှင့် ဖြိုဖယ်ငမာ အဖွဲ့များဖြစ်ပါသည်။
 အကျိုးပြုမှု အသင့်အတင့်ရှိသော အဖွဲ့များမှာ - ဖြိုဖယ် ရဲတပ်ဖွဲ့ ၊ တို့ဖြစ်ပါသည်။

ဦးဆောင်ရေးဖွဲ့သူ - ဦးဂူပေါ ၊ ဒေါ်နှင်းသာ .
 ပါဝင်ရေးဖွဲ့သူ - ကျား(၃၆) ၊ မ (၁၈) .

အမျိုးသမီး အမျိုးသား တစ်နေ့တာလုပ်ဆောင်ချက်

(၅)နှစ်တာမြင်ကွင်းပုံ

ရက်စွဲ ၂၀၁၈ ခုနှစ်

အချိန်	အမျိုးသမီး တစ်နေ့တာ လုပ်ဆောင်ချက်
၁:၀၀	အိပ်ချိန်
၂:၀၀	အိပ်ချိန်
၃:၀၀	အိပ်ချိန်
၄:၀၀	အိမ်ရှေ့ထဲ၊ ထမင်းချက်၊ သူများအဖွဲ့ကလပ်
၅:၀၀	ထမင်းထုပ်ပေး၊ အလုပ်ဝင်ရန် ဖြစ်
၆:၀၀	အလုပ်ဝင်
၇:၀၀	အလုပ်ချိန်
၈:၀၀	အလုပ်ချိန်
၉:၀၀	အလုပ်ချိန်
၁၀:၀၀	အလုပ်ချိန်
၁၁:၀၀	အလုပ်ချိန်၊ ထမင်း၊ ဟင်းချက်
၁၂:၀၀	အလုပ်ချိန်၊ ထမင်း၊ ဟင်းချက်၊ အိမ်ခြံ
၁၃:၀၀	အလုပ်ချိန်
၁၄:၀၀	အလုပ်ချိန်
၁၅:၀၀	အလုပ်ချိန်
၁၆:၀၀	အလုပ်ချိန်
၁၇:၀၀	အလုပ်ချိန်၊ ထမင်း၊ ဟင်းချက်
၁၈:၀၀	အိမ်ခြံထဲတွင် ပွဲကစားခြင်း၊ ထမင်းစား
၁၉:၀၀	အလုပ်ချိန်၊ ထမင်း၊ ဟင်းချက်
၂၀:၀၀	အလုပ်ချိန်၊ အလုပ်ဆောင်ရွက်ခြင်း
၂၁:၀၀	အိပ်ချိန်
၂၂:၀၀	အိပ်ချိန်
၂၃:၀၀	အိပ်ချိန်
၂၄:၀၀	အိပ်ချိန်

အချိန်	အမျိုးသား တစ်နေ့တာ လုပ်ဆောင်ချက်
၁:၀၀	အိပ်ချိန်
၂:၀၀	အိပ်ချိန်
၃:၀၀	အိပ်ချိန်
၄:၀၀	အိပ်ချိန်
၅:၀၀	ထမင်းစား၊ အလုပ်ဝင်
၆:၀၀	အလုပ်ချိန်
၇:၀၀	အလုပ်ချိန်
၈:၀၀	အလုပ်ချိန်
၉:၀၀	အလုပ်ချိန်
၁၀:၀၀	အလုပ်ချိန်
၁၁:၀၀	အလုပ်ချိန်၊ အိမ်ခြံရံကျချိန်
၁၂:၀၀	ထမင်းစား၊ အလုပ်ဆောင်ရွက်ခြင်း
၁၃:၀၀	အလုပ်ချိန်၊ အလုပ်ချိန်
၁၄:၀၀	အလုပ်ချိန်
၁၅:၀၀	အလုပ်ချိန်
၁၆:၀၀	အလုပ်ချိန်
၁၇:၀၀	အလုပ်ချိန်
၁၈:၀၀	အလုပ်ချိန်၊ အလုပ်ချိန်
၁၉:၀၀	အလုပ်ချိန်၊ အလုပ်ချိန်၊ ထမင်းစား၊ ချော့စား
၂၀:၀၀	အလုပ်ချိန်၊ အလုပ်ချိန်
၂၁:၀၀	အလုပ်ချိန်၊ အလုပ်ချိန်
၂၂:၀၀	အိပ်ချိန်
၂၃:၀၀	အိပ်ချိန်
၂၄:၀၀	အိပ်ချိန်

မှတ်တမ်းတင်သူ

ဦးစုပါ

.....

မကွေးတိုင်းဒေသကြီး ၊ စေတုတ္ထရာဇ်နီယမ် ၊ ကောင်းကြီးအုပ်စု ၊ ကောင်းကြီးရွာ
 ၏ တနေ့တာ အမျိုးသား ၊ ဒါမျိုးသမီး အလုပ်ချိန် ဖြစ်သော ၊ သုံးယပ်ချက်များဖြင့် -

နေ့စွဲ - ၂၀၁၁.၁၀.၁၆

- အလုပ်အဝေးစတင်ချိန် - နေ့လယ် ၁၂:၀၀နာရီ
- စတင်ဆွေးနွေးချိန် - ၂:၃၀ နာရီ
- ဆွေးနွေးပြီး ချိန် - ၃:၀၀နာရီ
- ဇာချိန် - ၃၀ မိနစ်
- နေရာ - စုရပ်ဆောင်

ကောင်းကြီးကျေးရွာ ၏ အမျိုးသား ၊ ဒါမျိုးသမီး တနေ့တာ အလုပ်ချိန် ဖြစ်သော ၊
 အမျိုးသား များသည် နံနက် ၇ နာရီ အချိန်မှ ညနေ ၆ နာရီ အတွင်း လုပ်ငန်း နှစ်တွင် အလုပ်
 စာမျိုးတည်း ကို အားလုံး နှစ်တွင် တစ်ကြိမ် အလုပ်လုပ် ကိုင်ကြည့်ပြီး လုပ်ငန်း အကောင်အထည်
 စင်စစ်ကောင်း ကောင်း ချစ်မြတ်နိုး ဟု ယူဆလေ့ ရှိကြပါသည်။

အမျိုးသမီး များသည် အိမ်ထောင်ရေး နှင့် သား သမီး ကိစ္စ ၊ မိဘ ၊ မိဘကို အထောက်အကူ
 စွမ်းရည် ကို အထောက်အကူ ပေးရမည် - နေ့စဉ် ၊ အိမ်ထောင်ရေး ၊ အိမ်ထောင်ရေး ၊ အိမ်ထောင်ရေး
 အလုပ်အကိုင် စာမျိုးတည်း ၊ နေ့စဉ် ၊ ကျေးရွာ များတွင် ချိန်ပျိုး ၊ အလုပ်အကိုင် ၊
 အလုပ်အကိုင် အချိန် ၊ သုံးပုံ နှစ်ပုံ ကို ကယ်ဆယ် ဆို ၊ လိုက်ပါ ၊ မေးသည်။

အမျိုးသမီး များ ၏ တနေ့တာ အလုပ်ချိန် ၊ အမျိုးသား များ ၏ ချိန်ပျိုး
 ပြား ၊ နေ့စဉ် ၊ အထောက်အကူ အချိန် ၊ အိမ်ထောင်ရေး ၊ အိမ်ထောင်ရေး ၊ အိမ်ထောင်ရေး
 လုပ်ငန်း ၊ အိမ်ထောင်ရေး ၊ အိမ်ထောင်ရေး ၊ အိမ်ထောင်ရေး ၊ အိမ်ထောင်ရေး ၊
 အိမ်ထောင်ရေး ၊

ပင့်ကူအိမ် သုံးသပ်ခြင်း (Cobweb)

အမျိုးသမီး အဖွဲ့ / အမျိုးသား အဖွဲ့

ရက်စွဲ၂.၁.၁၆

အလုပ်အကိုင်

အခွင့်အလမ်း

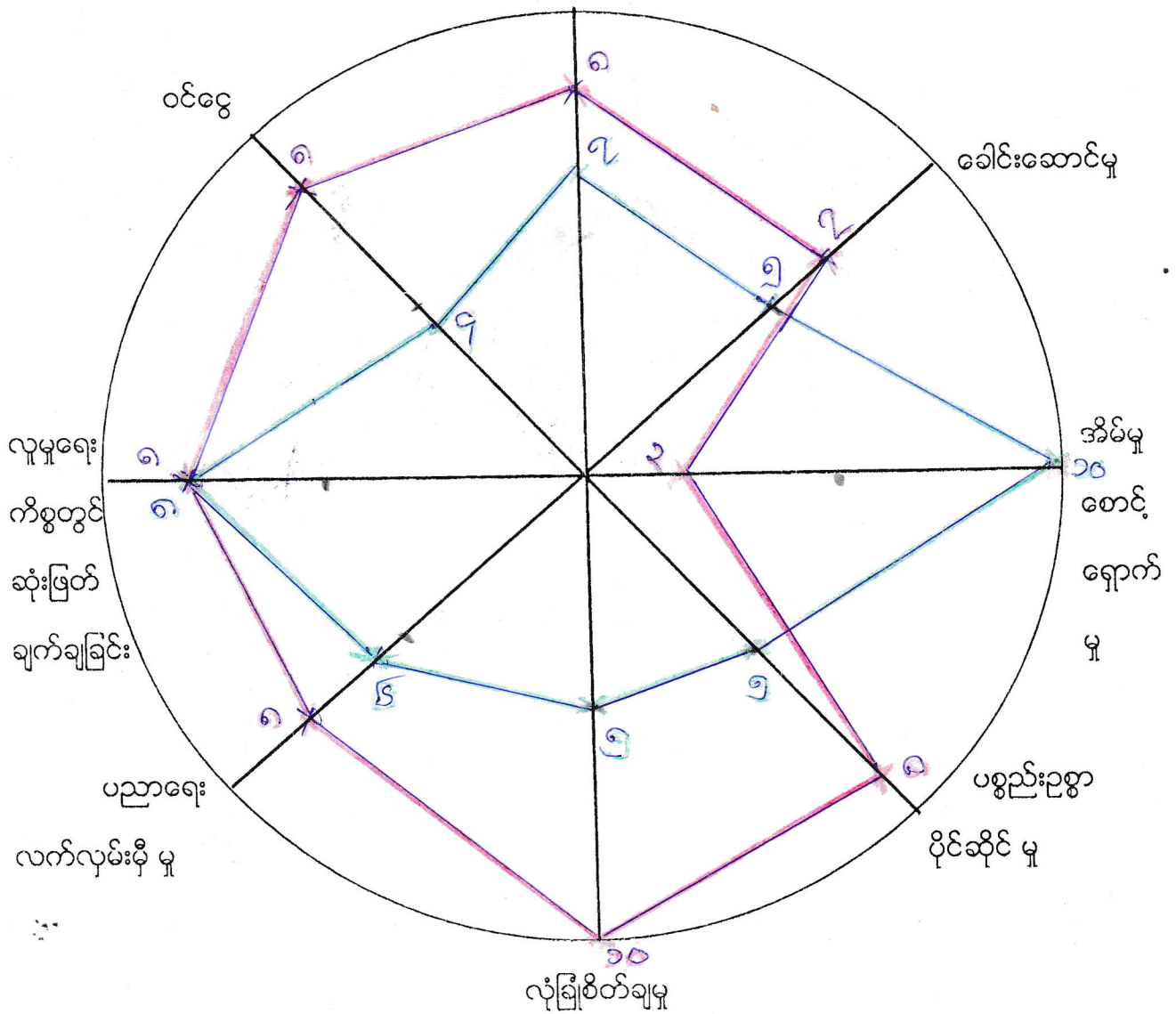

- အမျိုးသား

- အမျိုးသမီး

မစ္စလင်၊ ဥစ္စာပိုင်ဆိုင်မှုတွင် အမျိုးသားများက အမျိုးသမီးများထက် တောတောင် အလှူအကူငှားများသာ လုပ်ရရှိခဲ့ပြီး ၁% ခန့် ပိုမိုနေထိုင်ကြပါသည်။

လုံခြုံစိတ်ချမှု အနေဖြင့် အမျိုးသားများက အမျိုးသမီးများထက် ၁၁၈၀၀ က ပေးသော အခွန်အခများကြောင့် ၅% ခန့် ကွာခြားနေကြောင်း ဖော်ပြပါသည်။

မညာရေးလက်မှတ်မရှိမှုတွင် အမျိုးသမီးများထက် အမျိုးသားများက ပိုမို အလုပ်အကိုင် ရှာဖွေပြီး ပေးကမ်းကြေးကြေး ၂% ခန့် ကွာဟနေသည်ဟု ဆိုပါသည်။

လူမှုရေးကိစ္စများတွင် ဆုံးဖြတ်ချက်ချရာတွင် အမျိုးသားများနှင့် အမျိုးသမီးများသည် နေရာတော်တော်များများ လူညီစွာ ဆုံးဖြတ်နိုင်ခဲ့ကြပါသည်။

ဝင်ငွေကဏ္ဍတွင် အမျိုးသားများနှင့် အမျိုးသမီးများ၏ ၅% ခန့် ကွာခြားနေကြောင်း ဖော်ပြပါသည်။ လုပ်ငန်းလုပ်ငန်းများတွင် လုပ်ငန်းထက်ရှားများသည် နည်းပါးပြီး လုပ်ငန်းရှာဖွေမှုများသည် လုပ်ငန်းများသာသာ ဖြစ်ပြီး ဝင်ငွေပိုမိုရရှိကြောင်း ဖော်ပြပါသည်။

ငြိမ်းဆေးရေးမှုများ — ငြိမ်းဆေးရေး၊ ငြိမ်းဆေးရေး

ဝင်ငွေရေးမှုများ — ကျား၊ မိန်းမ၊ မိန်းမ

ဥစ္စာနေအဆင့် ခွဲခြားမှု စံနမူနာပုံစံ

မြို့နယ် ကလေးတို့ရွာ..... ကျေးရွာအုပ်စု ကောင်းကြီး၊ ကျေးရွာ ကောင်းကြီး..... ရက်စွဲ ၂.၂.၁၆

အကြောင်းအရာ	ချမ်းသာ	အလယ်အလတ်	နွမ်းပါး
နေအိမ်အခြေအနေ	နေအိမ်အရံအထောက်အထား ကပ်ညှိစာခြင်း	နေအိမ်အရံအထောက်အထား အသင့်အတင့်	နေအိမ်အခြေအရာ ဟိုယွင်းယွတ်
ဝက်ပစ္စည်းပိုင်ဆိုင်မှု	ဆိုင်ကယ်၊ တယ်လီဖုန်း၊ လယ်ယာဆုံးကပ်စွဲခွင့်	ဆိုင်ကယ်၊ တီဇွဲ၊ ယုန်	-
လယ်ယာမြေပိုင်ဆိုင်မှု	လယ်ယာကောက်စိုက်ဆုံး ပိုင်ဆိုင်	လယ်ယာကောက်စိုက် အများဆုံးပိုင်ဆိုင်	-
ကျွဲ၊ နွား ပိုင်ဆိုင်မှု	နွား၊ ငှက်ကောင် အများဆုံးပိုင်ဆိုင်	နွား၊ ငှက်ကောင်နှင့် အောက်	-
တန်ဖိုးပျမ်းမျှဝင်ငွေ	သိန်း ၃၀ ဝန်းကျင်	၁၀ သိန်း ဖြင့်အောက်	၅ သိန်း ဖြင့်အောက်
စားနပ်ရိက္ခာပူလုံမှု	ပူလုံ	အများစုပူလုံ	ပူလုံမပြီ
စုစုပေါင်းအိမ်ထောင်စု	၁၅ အိမ်	၂၅ အိမ်	၅၀ အိမ်

ပြဿနာ သစ်ပင် ရေးဆွဲခြင်း

ရက်စွဲ ... ၃-၅-၁၆

အကျိုးတရား

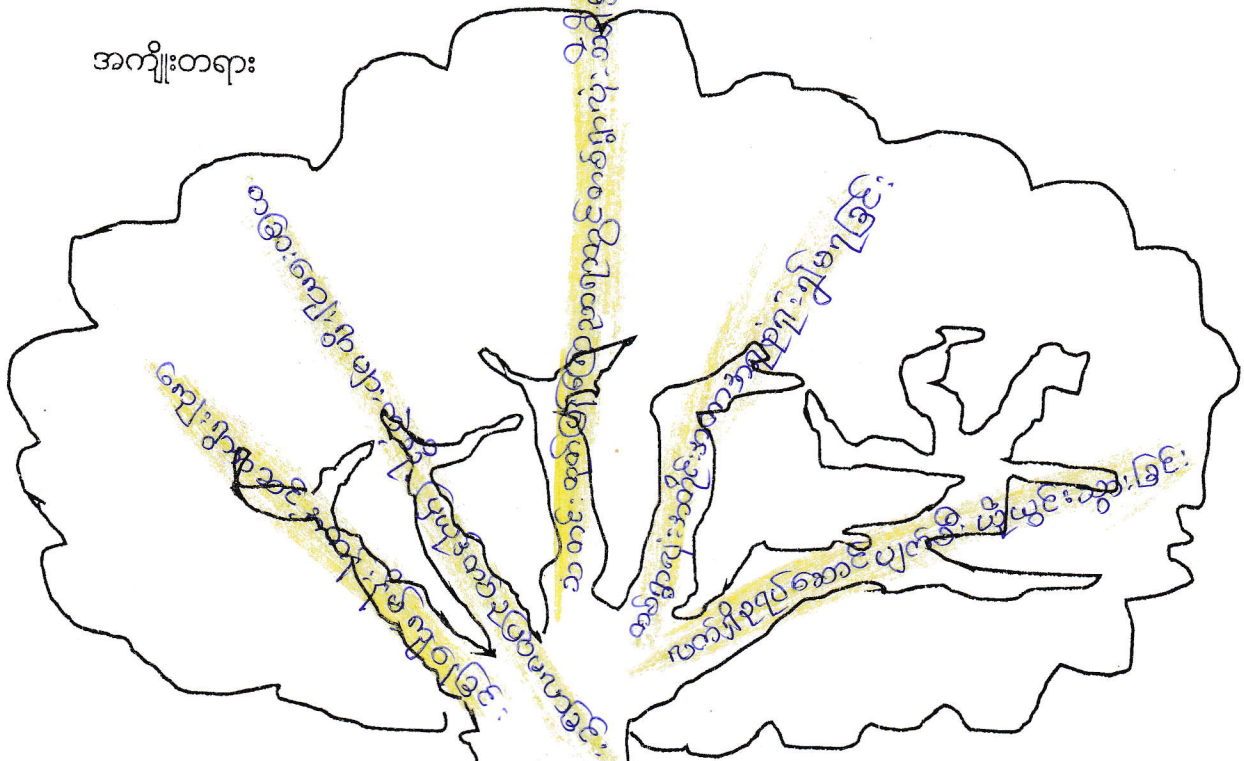

ပြဿနာ အရင်းအမြစ်



အကြောင်းတရား

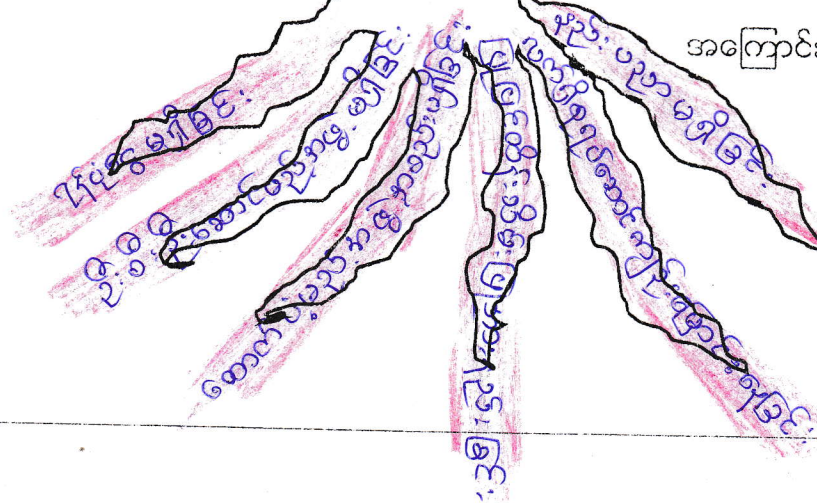

ပြဿနာ ဖြေရှင်းမှု စက်ဝန်း

မြို့နယ်... ကျေးရွာအုပ်စု... ကောင်းကြီးကျေးရွာ... ကောင်းကြီး... ရက်စွဲ... ၁၆

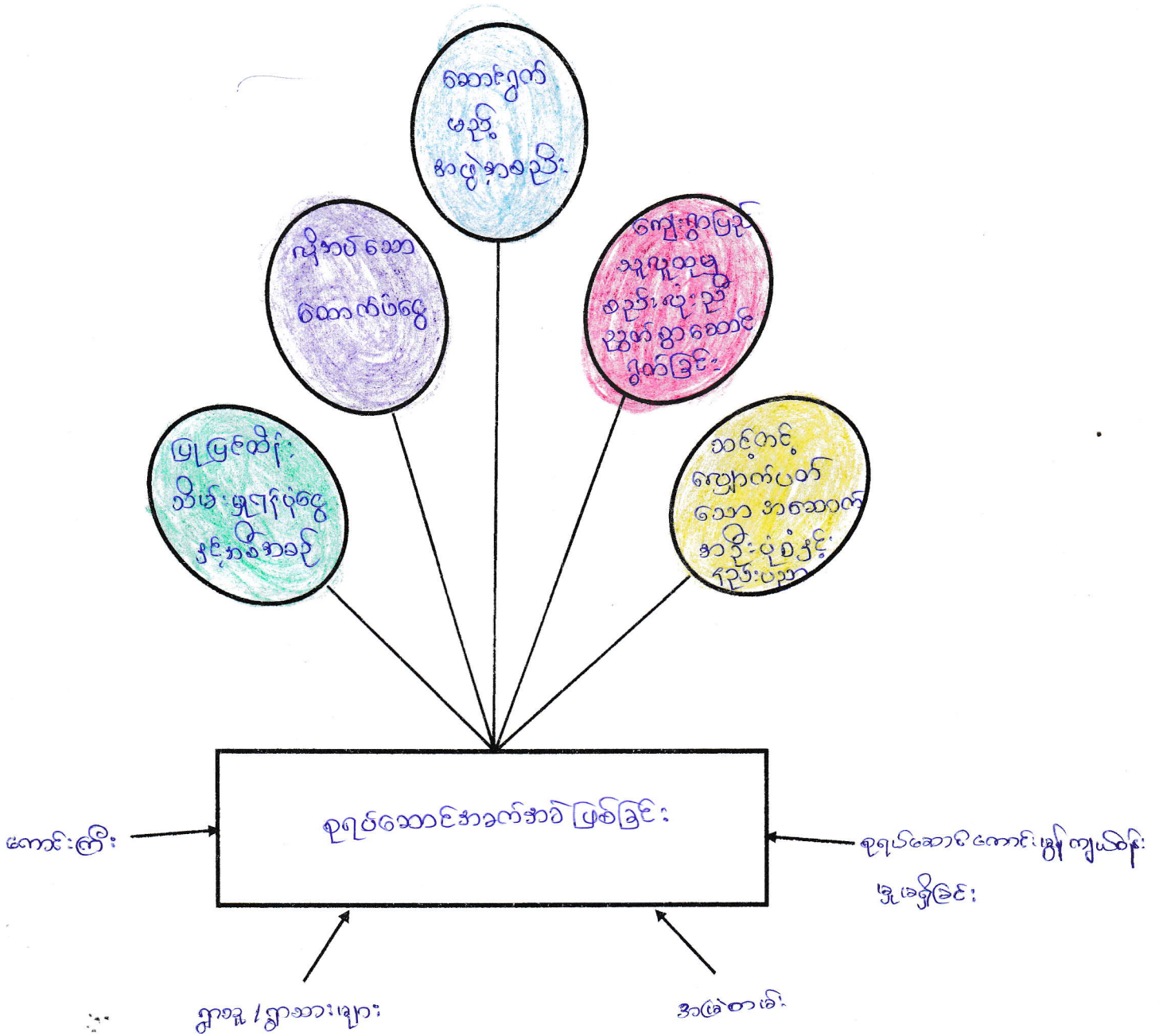

ပါဝင်ဆွေးနွေးသူ -
 ကျား - ၃၆
 မ - ၁၉

မှတ်တမ်းတင်သူ
 ကိုကျော် (ကျေးရွာအုပ်စု)

မကွေးတိုင်ဒေသကြီး ၊ စေတုတ္ထရာဇ်မြို့နယ် ၊ ကောင်းကြီးနယ် ၊ ကောင်းကြီးရွာ
အိမ်ထောင်ရေးအဖွဲ့ဝင်များအား အကျဉ်းချုပ်ချက်များမှာ -

ရက်စွဲ - ၃.၀.၂၀၁၆

အရပ်အဖွဲ့အစည်းချိန် - ၁၂:၀၀နာရီ

စာရေးဆွေးနွေးချိန် - ၂:၄၅ နာရီ

ဆွေးနွေးပြီးချိန် - ၃:၀၅ နာရီ

ကြာချိန် - ၃၀မိနစ်

နေ့စွဲ - ၃၀၀၀၀၀

ကောင်းကြီးကျေးရွာ အိမ်ထောင်ရေးအဖွဲ့ဝင်များအား စုရပ်ဆောင်အခန်းကဏ္ဍ
ထည့်သွင်း၍ ကျေးရွာလူစုအား အဖွဲ့အစည်း စုရပ်ဆောင်အခန်းကဏ္ဍများဖြင့် ဆောင်ရွက်ပေး
အောင်မြင်စေရန် ဆောင်ရွက်ပါမည်။

ကောင်းကြီးကျေးရွာတွင် ခရီးနား ကျယ်ဝန်းပြီး ကောင်းကြီးကျေးရွာစုရပ်ဆောင်
တည်ရှိစေရန် - ဖွဲ့စည်းပုံအခြေခံဥပဒေနှင့်အညီ အစီအစဉ်ချမှတ်ရန် ၊ ~~ရန်ကင်း~~ ဦးစီးဦး
ဆောင်ရွက်ပေးရန် အစည်းအဝေးများ ၊ ကျေးရွာအုပ်စုလူစုစုရပ်ဆောင်လုပ်ငန်းစဉ်ဆောင်ရွက်
ပေးရန် ၊ သင်တန်းလေ့လာပေးရန် အစီအစဉ်များ ပြင်ဆင်ပေးရန် ၊ ပညာရှိများ
လျှောက်ထားအောင်မြင်မှုများ အဖွဲ့အစည်းအဖွဲ့အစည်းများ လျှောက်ထားအောင်မြင်မှုများ ပြင်ဆင်ပေးရန်

ဦးဆောင်ဆွေးနွေးသူ - ဦးစုမာ

ပါဝင်ဆွေးနွေးသူ - ကျေးရွာအုပ်စုအဖွဲ့ဝင်များ

ပြဿနာ သစ်ပင် ရေးဆွဲခြင်း

ရက်စွဲ ၁၄.၀၂.၂၀၁၆

အကျိုးတရား

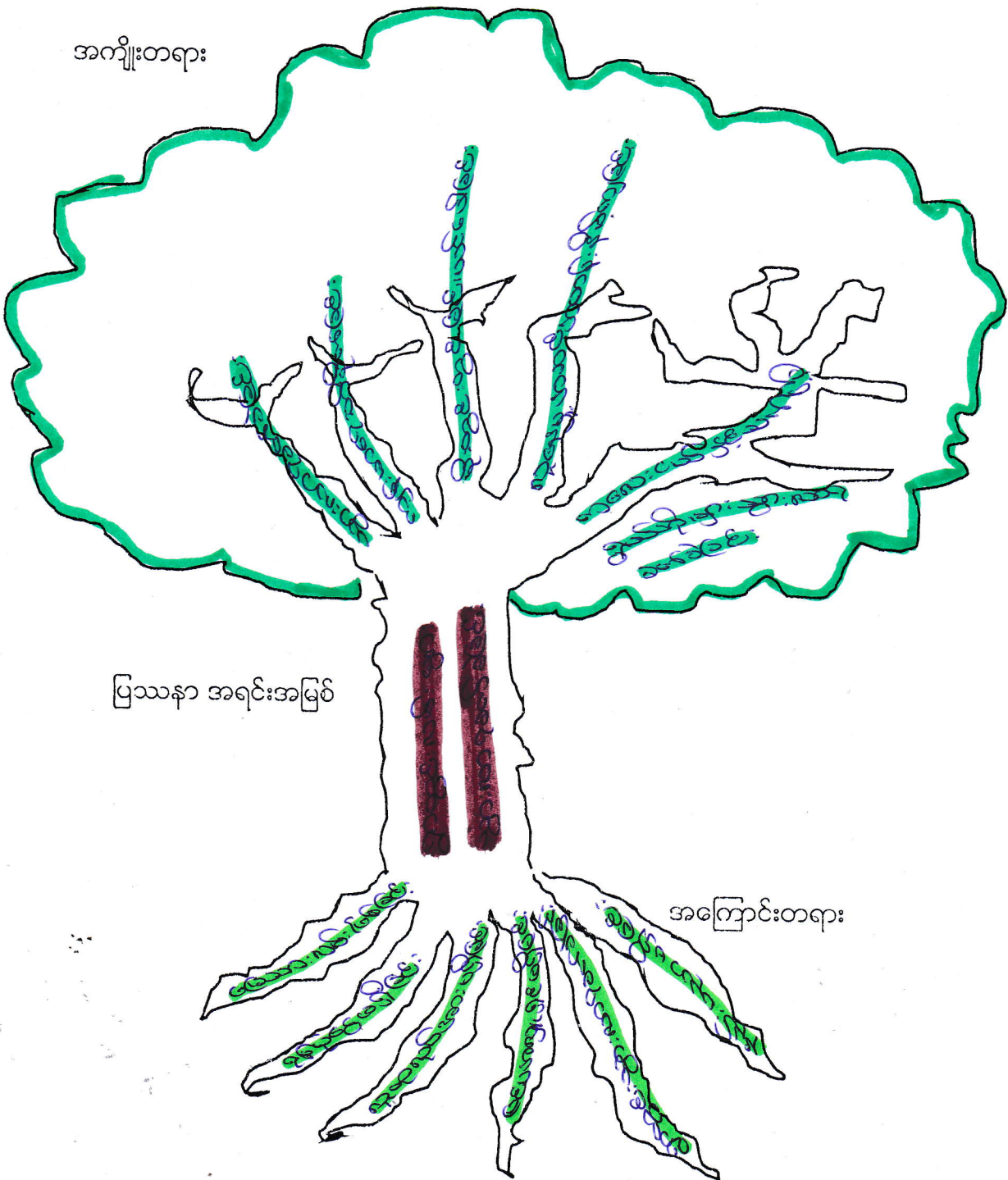

ပြဿနာ အရင်းအမြစ်

အကြောင်းတရား

ပြဿနာ ဖြေရှင်းမှု စက်ဝန်း

မြို့နယ် ကေလေးညွန့်... ကျေးရွာအုပ်စု ကောင်းကြီးကျေးရွာ ကောင်းကြီး ရက်စွဲ ...၁၃.၁၂.၂၀၁၆

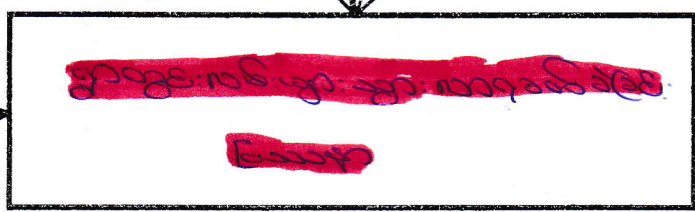

ကျေးရွာအုပ်စု
ကောင်းကြီး

ကျေးရွာအုပ်စု
ကောင်းကြီး

ကျေးရွာအုပ်စု

ကျေးရွာအုပ်စု

ပါဝင်ဆွေးနွေးသူ

မှတ်တမ်းတင်သူ

ကျား - ၀၁ ဦး
မ - ၀၀ ဦး

မကျွေးတိုင်းပေးသလို၊ စေတနာတူကုသခြင်း၊ ကောင်းကြီးကုသမှု၊ ကောင်းကြီးရွာ
၏ ရွာတွင်းလမ်းမကောင်းခြင်း၊ ပြဿနာကို နည်းသပ်ချက် နှင့် ဖြေရှင်းပျက်စီးမှုများ

ရက်စွဲ - ၁၇, ၁၂, ၂၀၁၆

လောဘိန် - ၁၅ မိနစ်

နေရာ - ကျေးရွာစုရပ်ကွက်

ကောင်းကြီးကျေးရွာ၏ ရွာတွင်းလမ်းများ၊ ညွှားလာရခက်ခဲခြင်း၊ ပြဿနာ
သစ်ပင်အား ရှေးဦးကုသရာ အလောင်းသစ်များ၊ ခြောက်သွေ့သွေး၊ လျှာများ၊ မြေ
ညှိုးပေါက်ပေါက်လာပြီး ဖြေရှင်းရန်နည်းလမ်းများ ရှာဖွေပေးခြင်းဖြစ်ပါသည်။

ကောင်းကြီးကျေးရွာ၏ ရွာတွင်းလမ်းများ၊ ညွှားလာရခက်ခဲခြင်း၏ အလောင်း
သစ်များမှာ ဖြားပင်များ၊ လမ်းများ၊ မြေနေခြင်း၊ ရန်ပုံငွေမရှိခြင်း၊ လူမှုဆက်သွယ်ရေး၊ မရှိခြင်း
လုပ်ငန်းအကျဉ်းချုပ်မရှိခြင်း၊ ရွာတွင်းညွှားလာရခက်ခဲခြင်း နှင့် နည်းပညာမရှိခြင်း စသည့်
အလောင်းသစ်များ ပေါက်ပေါက်လာစေခဲ့ပါသည်။

၎င်း အလောင်းသစ်များမှာ ခြောက်သွေ့သွေး၊ လျှာများ၊ ဖြားပင်
ခြင်း၊ ချိုးဆွင်းကာလတွင်လည်း လည်ပေါက်များခြင်း၊ လူမှုဆက်သွယ်ရေး၊ နှိမ်နင်းခြင်း၊
ကလေးပညာများ နှင့် သင်ကြားပို့ချမှုများ ညွှားလာရခက်ခဲခြင်း စသည့် အကျိုးကျေးဇူးများ
ခံစားရရှိနိုင်ပြီး ပြဿနာအားဖြင့် ပြေငြိမ်းပေးနိုင်ပါသည်။

ဆိုပြဿနာသစ်ပင်အား အခြေအနေဖြင့် ရန်ပုံငွေမရှိခြင်း၊ ရန်နည်းလမ်း
များမှာ ရန်ပုံငွေထားရှိရန်၊ လုပ်ငန်းအကျဉ်းချုပ်ရွာဖွဲ့ရန်၊ ရွာလူမှုဆက်သွယ်ရေး ပေးပို့ခြင်း၊ ပါဝင်
ရန်၊ စနစ်တကျလည်ပတ်ပေးနိုင်ရန်၊ သီးခြားအဖွဲ့အစည်းများ ဖွဲ့စည်းခြင်း နှင့် ယခုကဲ့သို့ အစည်းအဝေး
ဆက်တင်ခြင်းဖြင့် အလုပ်အကိုင်ဖြေရှင်းနိုင်စေရန်၊ ရန်နည်းလမ်းများ ပြင်ဆင်ခြင်း
အကောင်အထည်ဖော်ရန် ဖြစ်ပါသည်။

ဦးထောင်ကျွေးမွေးသူ - ဦးစိုးနိုင်၊ ဦးစိုးကျွန်း၊ ပေါ်မြောင်

ဒါဝင်ကျွေးမွေးသူ - ဘွား (၁၀) ဦး၊ မ - (၈) ဦး

ပြဿနာ သစ်ပင် ရေးဆွဲခြင်း

ရက်စွဲ ၁၃.၁၂.၂၀၁၆

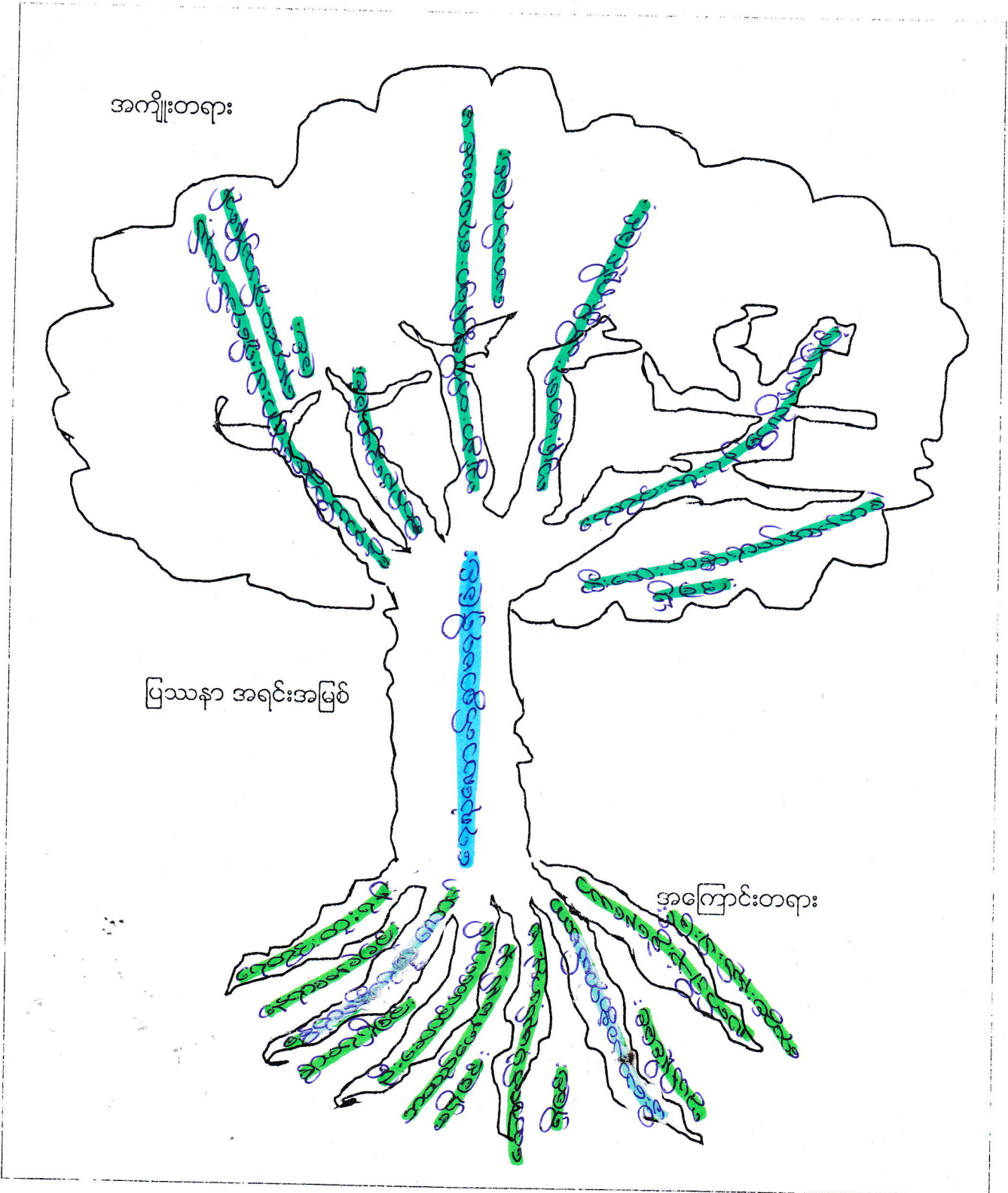

ပြဿနာ ဖြေရှင်းမှု စက်ဝန်း

မြို့နယ် အကျဉ်းချုပ်... ကျေးရွာအုပ်စု... ကျေးရွာ... ရက်စွဲ... ၂၀၁၆

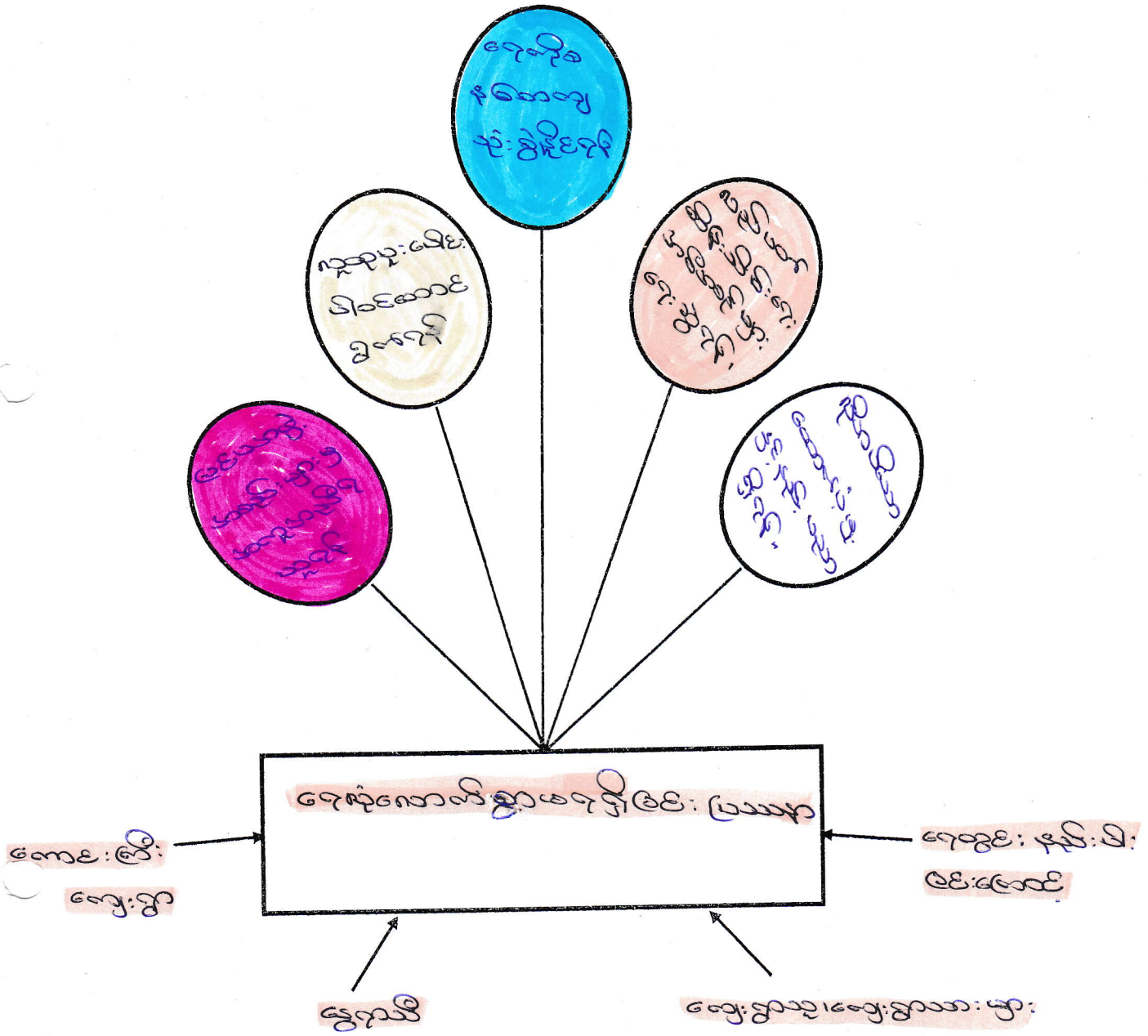

ပါဝင်ဆွေးနွေးသူ :

မှတ်တမ်းတင်သူ

ကျား - ၁၂ ဦး
မ - ၁၀ ဦး

ကျေးရွာအုပ်စု ဖွံ့ဖြိုးရေး အထောက်အကူပြုကော်မတီ ဖွဲ့စည်းပုံ

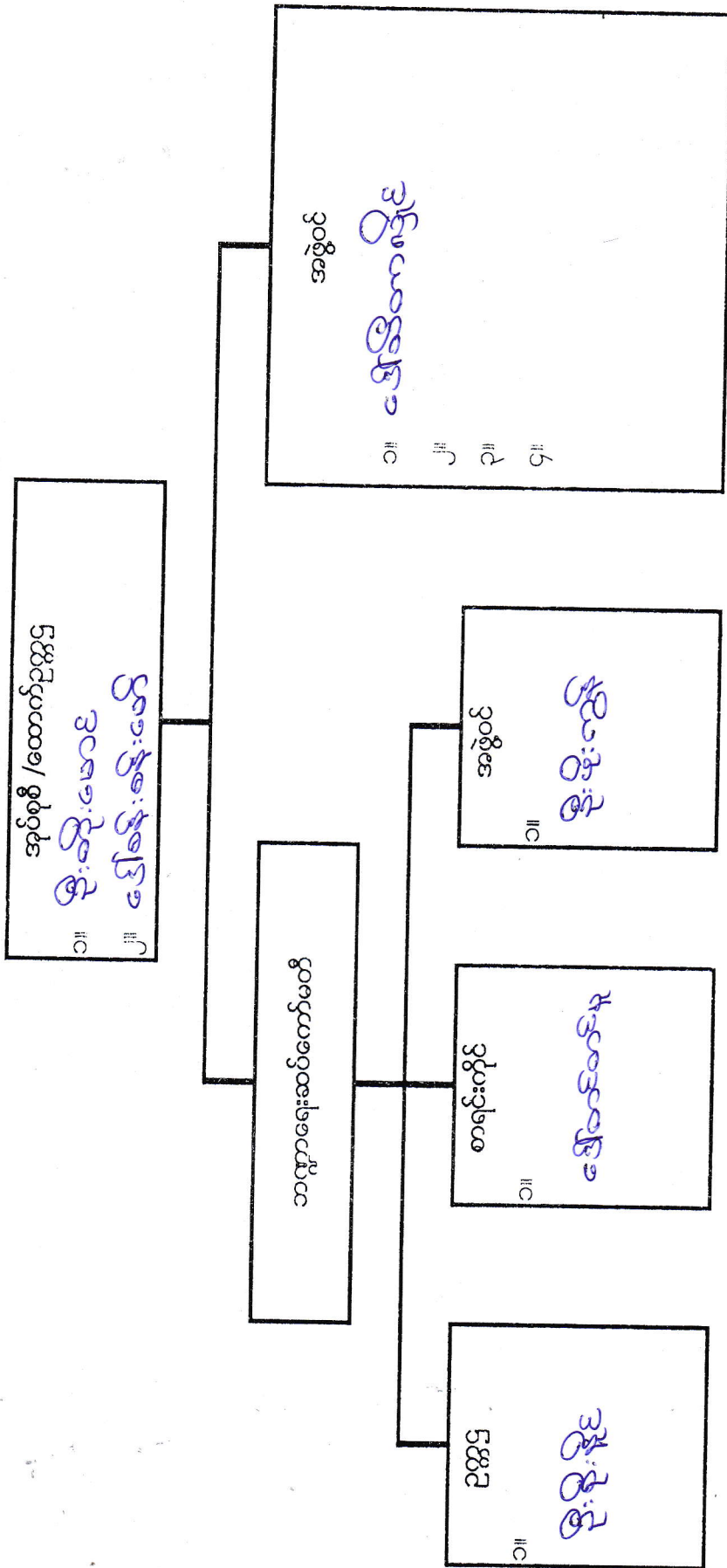

ကျေးရွာအုပ်စု ဖွံ့ဖြိုးရေး အထောက်အကူပြုကော်မတီ ဖွဲ့စည်းပုံ

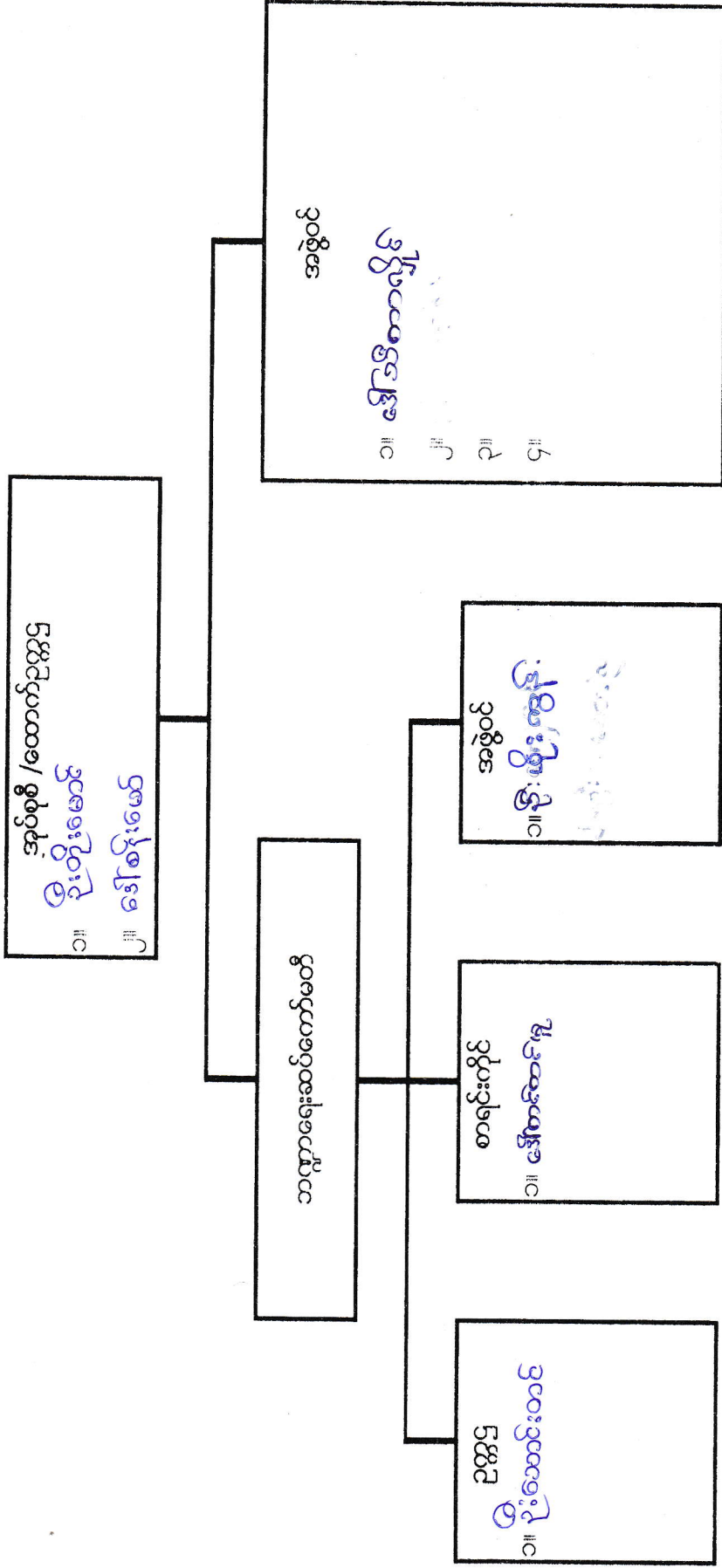

ကျေးရွာဖွံ့ဖြိုးရေး အထောက်အကူပြုကော်မတီ ဖွဲ့စည်းပုံ

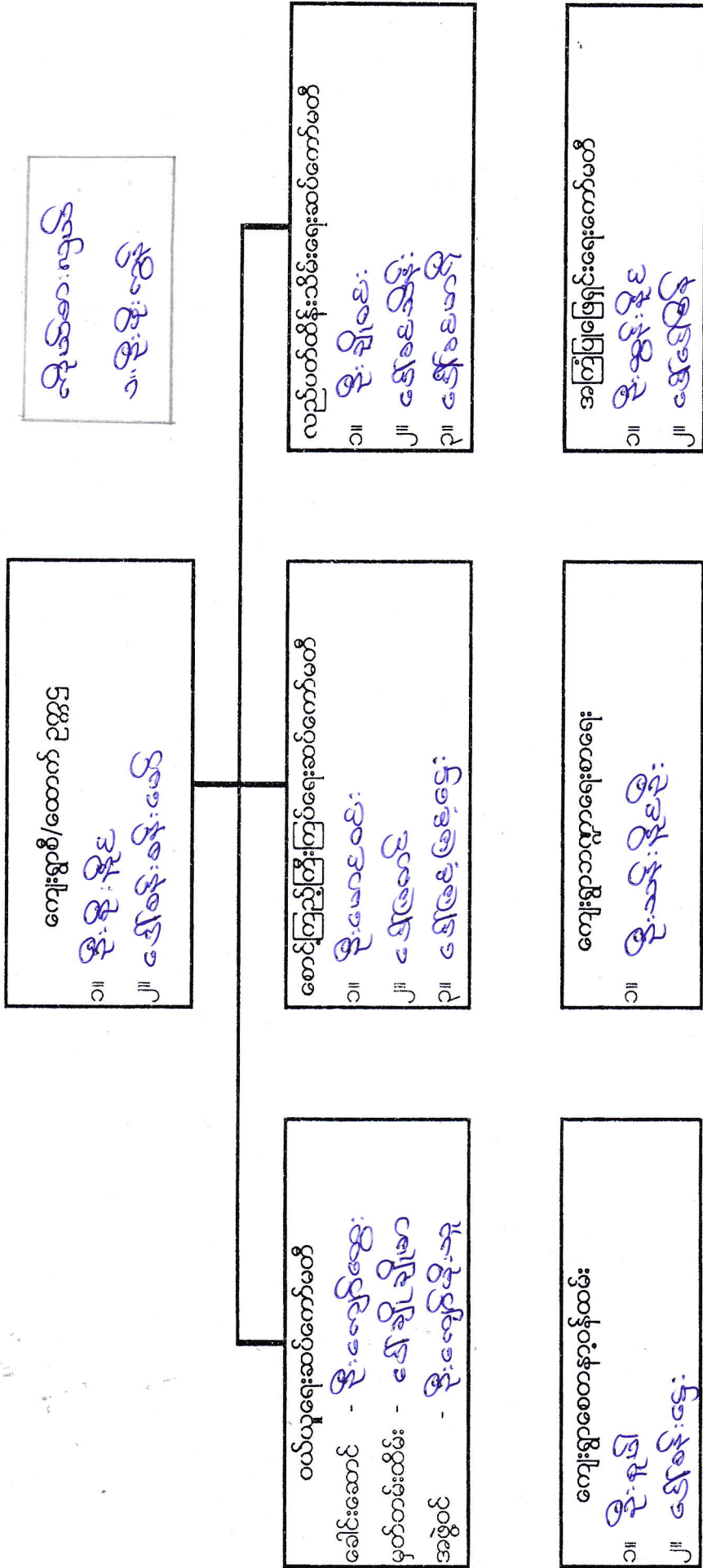

ကျေးရွာခွဲရေး အထောက်အကူပြုကော်မတီ ဖွဲ့စည်းပုံ

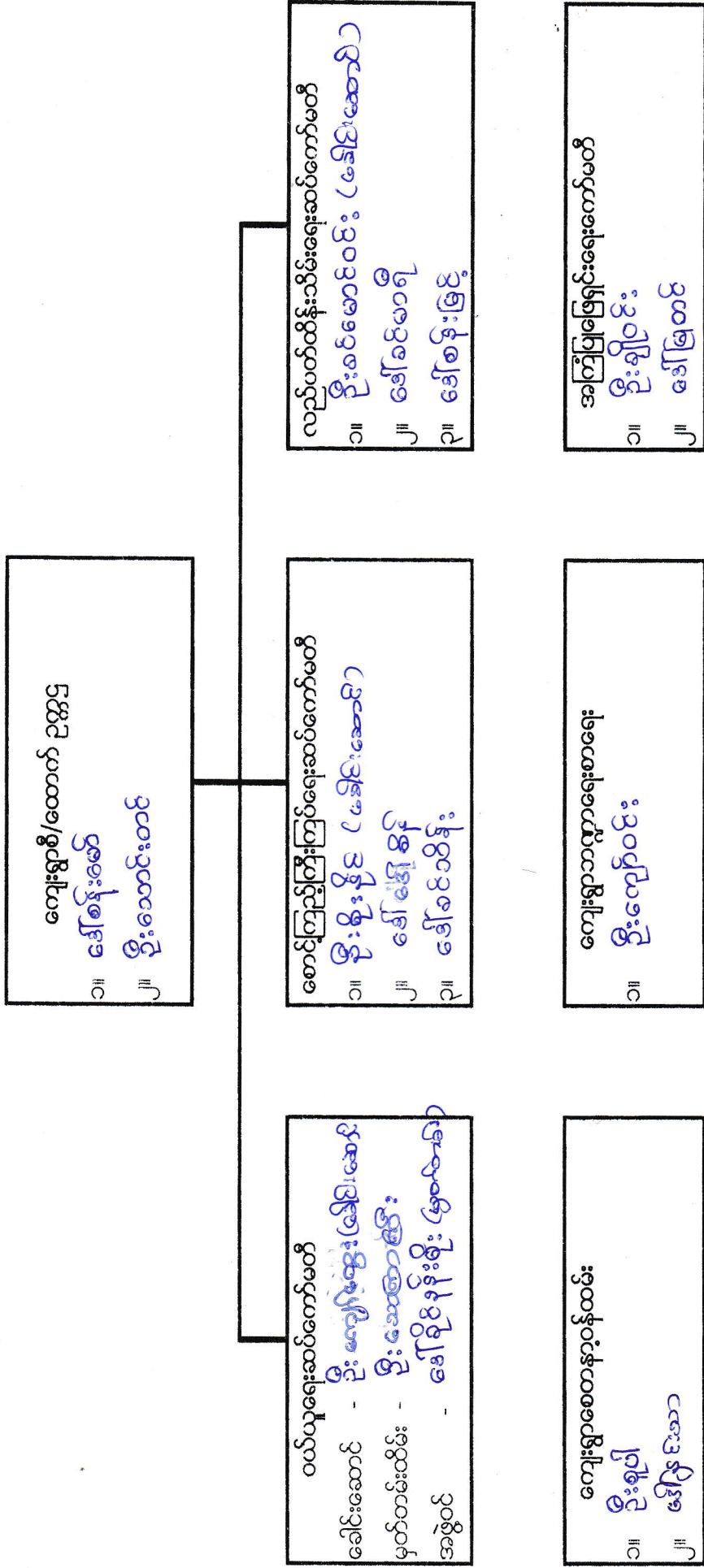

ကော်မတီအဖွဲ့ဝင်များ - - - - -

ကောင်းကြီးကျေးရွာ၏ ကျေးရွာလက်စွဲစာအုပ်ပြုလုပ်ခြင်း
မှတ်တမ်းဓာတ်ပုံများ

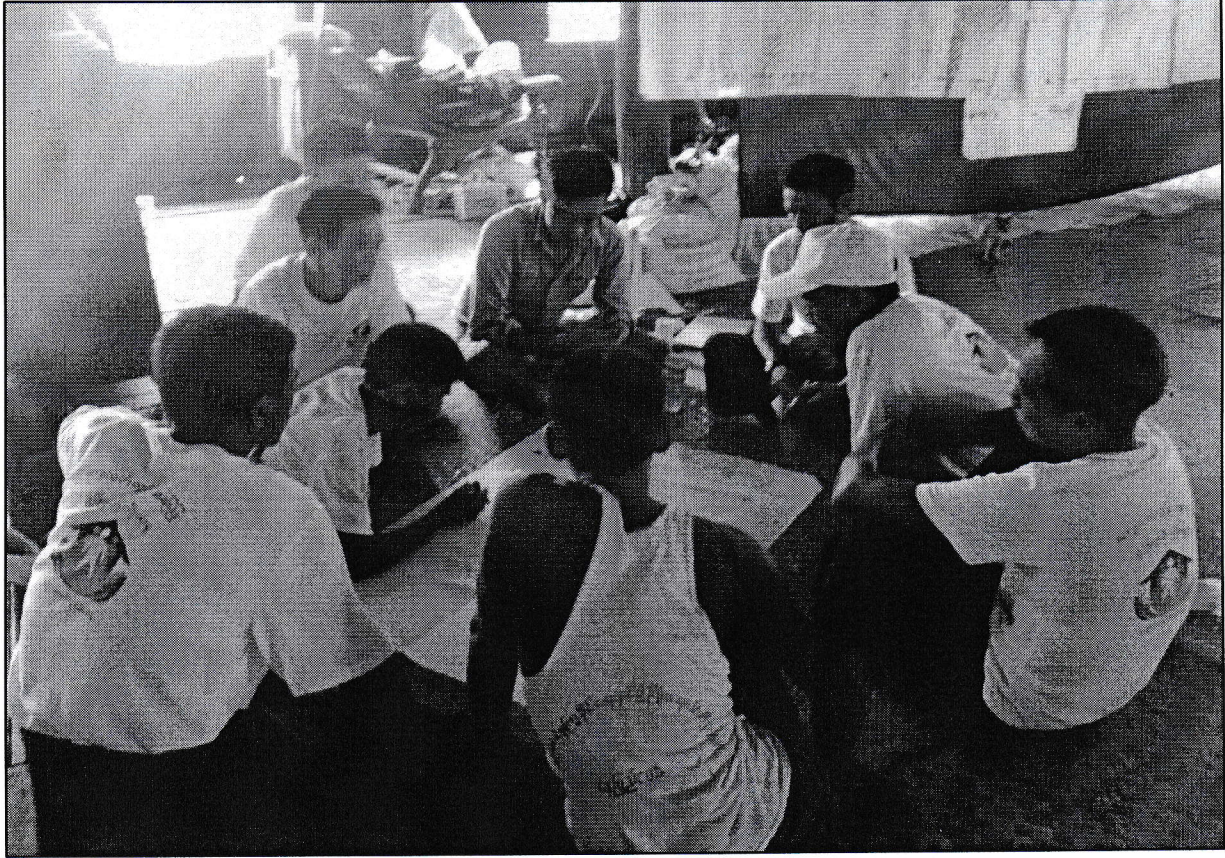

လုပ်ငန်းဦးစားပေးအလိုက် နှိုင်းယှဉ်ဇယား

ရက်စွဲ ...၃-၁-၁၆

	ကံ့ကား	လမ်း	စုရပ်စောက်	ရှေ့ရှိရေး	မူကြို	ကျောင်း	ကျန်းမာရေး ဆေးခန်း	စာကြည့် တိုက်	၇ နှစ်
ကံ့ကား		တံ့ကား	တံ့ကား	တံ့ကား	တံ့ကား	တံ့ကား	တံ့ကား	တံ့ကား	၇
လမ်း			စုရပ်စောက်	လမ်း	လမ်း	လမ်း	လမ်း	လမ်း	၅
စုရပ်စောက်				စုရပ်စောက်	စုရပ်စောက်	စုရပ်စောက်	စုရပ်စောက်	စုရပ်စောက်	၆
ရှေ့ရှိရေး					ရှေ့ရှိရေး	ရှေ့ရှိရေး	ရှေ့ရှိရေး	စာကြည့် တိုက်	၃
မူကြို						ကျောင်း	မူကြို	မူကြို	၂
ကျောင်း							ကျောင်း	ကျောင်း	၃
ကျန်းမာရေး ဆေးခန်း								စာကြည့် တိုက်	၂
စာကြည့်တိုက်									၀

မှတ်တမ်းတင်သူ

ဦးသာစိမ်းစာစိမ်း

ကျေးဇူးတင်စာရေးဆရာ

ပြည်သူ့ဝန်ထမ်း အဆောက်အအုံဆိုင်ရာ အခက်အခဲများအပေါ် ခန့်မှန်း ငွေကြေး တွက်ချက်မှုဇယား

ရက်စွဲ ၁၅.၁၂.၂၀၁၆

စဉ်	ဦးစားပေး ဖြေရှင်းရမည့် အခက်အခဲ	ဖြေရှင်းနည်း	လိုအပ်သော ဘဏ္ဍာငွေ ပမာဏ	ဆောင်ရွက်မည့် ကာလ	တာဝန်ခံမည့် အဖွဲ့	မှတ်ချက်
၁။	လက်ရှိအခက်အခဲ		၄,၀၀၀,၀၀၀	၂၀၁၇	အထူးအဖွဲ့	
၂။	ရွာတွင်းလမ်း ဖြေရှင်းရေး		၉,၀၀၀,၀၀၀	၂၀၁၇	အထူးအဖွဲ့	
၃။	အလှူငွေ ရှာဖွေရေး		၅၀,၀၀၀,၀၀၀	၂၀၁၈	အထူးအဖွဲ့	
၄။	ရွာတွင်းလမ်း		၂၅,၀၀၀,၀၀၀	၂၀၁၈	အထူးအဖွဲ့	
၅။	ကျောင်းဆောက်		၄,၅၀၀,၀၀၀	၂၀၁၉	အထူးအဖွဲ့	
၆။	စာအုပ်အိတ်		၆,၀၀၀,၀၀၀	၂၀၁၉	အထူးအဖွဲ့	
၇။	အထူးအဖွဲ့		၆,၀၀၀,၀၀၀			
၈။						
၉။						
၁၀။						

ပါဝင်ဆွေးနွေးသူ

မှတ်တမ်းတင်သူ

ကျား - ၂၅

မ - ၃၇

ကျေးရွာလူမှုရေး အဆောက်အဦးဆိုင်ရာ အခက်အခဲများအပေါ် ခန့်မှန်း ငွေကြေး တွက်ချက်မှုဇယား

ရက်စွဲ ၃-၁-၁၉.....

စဉ်	ဦးစားပေး ဖြေရှင်းရမည့် အခက်အခဲ	ဖြေရှင်းနည်း	လိုအပ်သော ဘဏ္ဍာငွေ ပမာဏ	ဆောင်ရွက်မည့် ကာလ	တာဝန်ခံမည့် အဖွဲ့	မှတ်ချက်
၁။	ထံစားတစ်ဆောင်ဆောက်ခြင်း		သိန်း ၇၀၀	-	စာခြားအဖွဲ့ အမည်	ထံစားပမာဏ ဈေးနှုန်း ပြီး ငွေပမာဏ ခွင့်ပြုပေးရန် အရေးကြီးပါသည်။
၂။	စုရပ်ဆောင် ဆောက်လုပ်ခြင်း		သိန်း ၁၁၀	ဒီဂရီယွတ် ၂၀၀၆	လူထုဗဟိုပြု ဝိမံကိန်း	
၃။	ရွာတွင်းလမ်း တိုးမြှောက်ခင်းစမ်း		သိန်း ၆၅	ဂရိယွတ် ၂၀၁၇	လူထုဗဟိုပြု ဝိမံကိန်း	
၄။	ရေပြိုရေ		သိန်း ၆၀	ဂရိယွတ် ၂၀၁၈	လူထုဗဟိုပြု ဝိမံကိန်း	
၅။	စာသင်ကျောင်း ဆောက်လုပ်ခြင်း		သိန်း ၈၀	ခရစ္စတစ်	လူထုဗဟိုပြု ဝိမံကိန်း	
၆။	ပူဇော်ကျောင်း ဆောက်လုပ်ခြင်း		သိန်း ၇၀	ခရစ္စတစ်	လူထုဗဟိုပြု ဝိမံကိန်း	
၇။	စာပေဗိမာန် ဆောက်လုပ်ခြင်း		သိန်း ၅၀	ခရစ္စတစ်	လူထုဗဟိုပြု ဝိမံကိန်း	
၈။	ကျား စာရေးစား ခန်းဆောက်လုပ်ခြင်း		သိန်း ၈၀	ခရစ္စတစ်	လူထုဗဟိုပြု ဝိမံကိန်း	
၉။						
၁၀။						

ပါဝင်ဆွေးနွေးသူ

ကျား - ၃၈

မ - ၁၉

မှတ်တမ်းတင်သူ

ဦးညို

- ဆရာမအုတ်ထမ်း

- ကောင်းကြီးကျေးရွာ

မကေးတိုင်းဒေသကြီး + ရေတုတ္တကန်၊ နယ် ၁ ကောင်းကြီးအုပ်စု၊ ကောင်းကြီးရွာ၏

၂၀၁၆ ခုနှစ် ဦးစားပေးလုပ်ငန်းများ၏ အကျဉ်းချုပ်ဇယား

၇က်စွဲ - ၃ - ၁ - ၂၀၁၆

စဉ်	လုပ်ငန်းအမျိုးအစား	ဦးစားပေးအဆင့်
၁	ကြီးချောင်းကူးတံတား (ကြိုးတံတား)	မထုတ်အဆင့်
၂	စုတ်ဆောင်	ပြင်ဆင်အဆင့်
၃	ရွာတွင်းလမ်းဆေးကျောက်ခင်းခြင်း	တင်ဆက်အဆင့်
၄	ရေကန်ဖော်	စတင်အဆင့်
၅	စာသင်ကျောင်း	မပြုမူအဆင့်
၆	ရေကြိုကျောင်း	ဆင်နွှဲအဆင့်
၇	စာကြည့်တိုက်	သတ္တုအဆင့်
၈	ကျားဆေးကန်	ဆင်နွှဲအဆင့်

ဖြတ်တမ်းတင်သူ

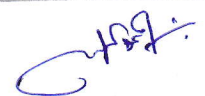

ဦးကျော်မျိုးဝေ (CF)

လုပ်ငန်းလိုအပ်ချက်များ ဖော်ထုတ်ခြင်း

ရက်စွဲ ...၁၃...၁.၂...၂၀၁၆

အမျိုးသား အဖွဲ့

၁။ ချောင်း လူး ဖန်တီး

၂။ ဂွာတွင်း လမ်း ဖြစ်ပေါ်ရေး

၃။ စာသင်ကျောင်း ဖြစ်ပေါ်ရေး

၄။ ဂွာချင်း ဆက်လမ်း

၅။ မူကြိုကျောင်း

၆။ စာပြန်ဆိုက်

၇။

၈။

၉။

အမျိုးသမီး အဖွဲ့

၁။ ချောင်း လူး ဖန်တီး

၂။ ဂွာတွင်း လမ်း ဖြစ်ပေါ်ရေး

၃။ ဂွာချင်း ဆက်လမ်း

၄။ မူကြိုကျောင်း

၅။ လူနေ ဖွံ့ဖြိုးရေး ကွင်း

၆။ စာပြန်ဆိုက်

၇။

၈။

၉။

လုပ်ငန်းလိုအပ်ချက်များ ဖော်ထုတ်ခြင်း

ရက်စွဲ ... ၃.၁.၁၉

အမျိုးသား အဖွဲ့

- ၁။ ရွာချောင်းကူးတံတား (၂၆၇၀' x ၅' ကြီးထံတား)
- ၂။ ရွာတွင်းလမ်း သဲကျောက်ခင်းရှည်
- ၃။ ရွာလယ်စုရပ်ဆောင်ဆောင်ရွက်ခြင်း (၄၀' x ၃၀' နှစ်ညှပ်ဆောင်)
- ၄။ ကျေးရွာ မူလတန်းကျောင်းဆောင် (၆၀' x ၃၀' x ၁၂')
- ၅။ ကျေးရွာ စာကြည့်တိုက် (၃၀' x ၂၀' x ၁၀')
- ၆။
- ၇။
- ၈။
- ၉။

အမျိုးသမီး အဖွဲ့

- ၁။ ကျေးရွာ ချောင်းကူးတံတား (၂၆၇၀' x ၅' ကြီးထံတား)
- ၂။ ရွာတွင်းလမ်း သဲကျောက်ခင်းရှည်
- ၃။ ရွာလယ်စုရပ်ဆောင် (၄၀' x ၃၀' x ၁၀' နှစ်ညှပ်ဆောင်)
- ၄။ ကျေးရွာ ဂျေပီဂျေ (လက်ရှိဂျေတွင်း ၂၀ တွင်း)
- ၅။ ကျေးရွာ မူလတန်း ကြိုကျောင်း (၃၀' x ၂၀' x ၁၀')
- ၆။ ကျေးရွာ မူလတန်း ကျောင်း (၆၀' x ၃၀' x ၁၂')
- ၇။ ကျေးလက် ကျန်းမာရေးဌာန (၃၀' x ၂၀' x ၁၀')
- ၈။
- ၉။

လုပ်ငန်းဦးစားပေးအလိုက် နှိုင်းယှဉ်ဇယား

ရက်စွဲ ၁၃...၁၂...၁၃၁၀

	ချောင်းလှဲ သံဏား	ရွာတွင်း လမ်းကြမ်း ဇေယျ	သောင်ချောင်း မြစ်နား	ရွာတွင်း သောင်ချောင်း	မူကြိုချောင်း	လက်ကြိုက် တုံ့လှည့်	စာတန်း တိုင်
ချောင်းလှဲ သံဏား	၃	ရွာတွင်း လမ်း	ချောင်းလှဲ သံဏား	ချောင်းလှဲ သံဏား	ချောင်းလှဲ သံဏား	လက်ကြိုက် တုံ့လှည့်	စာတန်း တိုင်
ရွာတွင်းလမ်း မြစ်နား	၂		ရွာတွင်းလမ်း မြစ်နား	ရွာတွင်း လမ်းကြမ်း ဇေယျ	ရွာတွင်း လမ်းကြမ်း ဇေယျ	လက်ကြိုက် တုံ့လှည့်	ရွာတွင်း လမ်းကြမ်း ဇေယျ
ချောင်းမြစ် နား	၅			ချောင်းမြစ် နား	ချောင်းမြစ် နား	လက်ကြိုက် တုံ့လှည့်	ချောင်းမြစ် နား
ရွာတွင်း သောင်ချောင်း	၄				မူကြို ချောင်း	လက်ကြိုက် တုံ့လှည့်	ရွာတွင်း သောင်ချောင်း
မူကြို ချောင်း	၃					လက်ကြိုက် တုံ့လှည့်	စာတန်း တိုင်
ရွာတွင်း လမ်းကြမ်း	၁						ရွာတွင်း လမ်းကြမ်း ဇေယျ
စာတန်း တိုင်	၆						

မှတ်တမ်းတင်သူ

ပုံစံစ-၁ ကျေးရွာအခြေခံအချက်အလက်များ (Form PC 1)

လမ်းညွှန်ချက်/ကျေးရွာတစ်ရွာသို့ ပထမဆုံးမိတ်ဆက်ခရီးသွားရောက်သောအခါ လူထုစည်းရုံးရေးမှူးသည် ကျေးရွာခေါင်းဆောင်များအား ကျေးရွာအချက်အလက်များကို မေတ္တာရပ်ခံ၍ တောင်းခံရသည်။ ဤအချက်အလက်များကို စီမံကိန်းမိတ်ဆက်အစည်းဝေးမတိုင်မီ တောင်းခံရမည်။ စီမံကိန်းမိတ်ဆက်အစည်းဝေးတွင် လူထုစည်းရုံးရေးမှူးသည် ဤအချက်အလက်များအား စစ်ဆေးပေးပြီးမှ ကန်အောင်ပြုလုပ်ရမည်။ ပြီးနောက်တွင် လူထုစည်းရုံးရေးမှူးမှ သတင်းအချက်အလက်ထဲသို့ Tablets မှတစ်ဆင့် ဖြည့်သွင်းရမည်။

ကျေးရွာအုပ်ချုပ်ရေးမှူးအမည် ဦးသန်းဇော်	ကျေးရွာအုပ်ချုပ်ရေးမှူး၏ ဖုန်းနံပါတ် ၀၉-၇၈၀၈၅၆၁၅၄	လူထုစည်းရုံးရေးမှူး၏ အမည် ဦးကျော်ကျော်
ပြည်နယ်၊ တိုင်းဒေသကြီး မကွေး၊ တွင်းဒေသကြီး	မြို့နယ် မေတ္တာတူ	ကျေးရွာအုပ်စု ကောင်းကြီး
		ကျေးရွာ ကောင်းကြီး

က. လူဦးရေ

လူမျိုးစု	အိမ်ထောင်စုအရေအတွက်	ကိုးကွယ်သည့်ဘာသာ	အိမ်ထောင်စုအရေအတွက်
လူမျိုးစု (၁) အိမ်	၉၇	ဘာသာ(၁) ဗုဒ္ဓ	၉၈
လူမျိုးစု (၂) -----		ဘာသာ(၂) -----	
လူမျိုးစုရော -----		ဘာသာရော -----	

	အမျိုးသား(အရေအတွက်)	အမျိုးသမီး(အရေအတွက်)
လူဦးရေ	၃၅၀	၂၈၀
အိမ်ထောင်ဦးစီး	၈၂	၁၆

(ခ) လက်လှမ်းမီအသုံးပြုနိုင်သည့် အဆောက်အဦများ

စာသင်ကျောင်း	အမှတ်ခြစ်ပါ	ကျန်းမာရေး	အမှတ်ခြစ်ပါ	ဘာသာရေးအဆောက်အဦ	အမှတ်ခြစ်ပါ
အထက်တန်းကျောင်း	<input type="checkbox"/>	ဆေးရုံ	<input type="checkbox"/>	စေတီ	<input checked="" type="checkbox"/>
အလယ်တန်းကျောင်း	<input type="checkbox"/>	ကျန်းမာရေးဌာန	<input type="checkbox"/>	ဘုန်းကြီးကျောင်း	<input checked="" type="checkbox"/>
မူလတန်းကျောင်း	<input checked="" type="checkbox"/>	ကျန်းမာရေးဌာနခွဲ	<input type="checkbox"/>	ဟိန္ဒူဘုရားကျောင်း	<input type="checkbox"/>
မူကြိုကျောင်း	<input type="checkbox"/>	ဆေးပေးခန်း	<input type="checkbox"/>	ခရစ်ယာန်ကျောင်း	<input type="checkbox"/>
အခြား	<input type="checkbox"/>	အခြား	<input type="checkbox"/>	ဗလီ	<input type="checkbox"/>
				အခြား	<input type="checkbox"/>
မှတ်ချက်		မှတ်ချက်		မှတ်ချက်	

(ဂ) ကျွမ်းကျင်သူများမှတ်တမ်း ၊ ကျေးရွာတွင်နေထိုင်သော သို့မဟုတ် ဟခြားရွာမှလာရောက်သော ကျွမ်းကျင်သူများ

(၁) စာသင်ကျောင်း			(၂) ကျန်းမာရေး			(၃) လက်မှု ပညာရှင်		
	ရွာတွင်နေထိုင်သူ	အခြားရွာမှလာသူ		ရွာတွင်နေထိုင်သူ	အခြားရွာမှလာသူ		ရွာတွင်နေထိုင်သူ	အခြားရွာမှလာသူ
မူလတန်းပြဆရာ၊ ဆရာမ	<input checked="" type="checkbox"/>	<input checked="" type="checkbox"/>	ဆရာဝန်	<input type="checkbox"/>	<input type="checkbox"/>	လက်သမား	<input checked="" type="checkbox"/>	<input type="checkbox"/>
အထက်တန်းပြဆရာ၊ ဆရာမ	<input type="checkbox"/>	<input type="checkbox"/>	လက်ထောက်ကျန်းမာရေးမှူး	<input type="checkbox"/>	<input type="checkbox"/>	ပန်းရံ	<input type="checkbox"/>	<input type="checkbox"/>
အလက်တန်းပြဆရာ	<input type="checkbox"/>	<input type="checkbox"/>	အမျိုးသမီးကျန်းမာရေးမှူး	<input type="checkbox"/>	<input type="checkbox"/>	လျှပ်စစ်ဆိုင်ရာ	<input type="checkbox"/>	<input type="checkbox"/>

မူကြိုဆရာ၊ဆရာမ	<input type="checkbox"/>	<input type="checkbox"/>	အရံသားဗွား	<input checked="" type="checkbox"/>	<input type="checkbox"/>	ရေပိုက်သွယ်သူ	<input type="checkbox"/>	<input type="checkbox"/>
အခြား	<input type="checkbox"/>	<input type="checkbox"/>	ပြည်သူ့ကျန်းမာရေးလုပ်သား (၁)/(၂)	<input type="checkbox"/>	<input type="checkbox"/>	စက်ပြင်ဆရာ	<input type="checkbox"/>	<input type="checkbox"/>
မှတ်ချက်			မှတ်ချက်			မှတ်ချက်		

(ဃ) ကျေးရွာသို့ ရောက်ရှိနိုင်သည့်လမ်းအခြေအနေ / ကျေးရွာတစ်ရွာသည် ၎င်း၏ကျေးရွာအုပ်စုနှင့် ဆက်သွယ်ထားသော လမ်းအခြေအနေ (အောက်ပါတို့ကိုဝိုင်းပါ)

ကျောက်ကြမ်းလမ်း ကတ္တရာလမ်း ကွန်ကရစ်လမ်း မော်တော်ဆိုင်ကယ်လမ်း
 ကျောက်ခင်းလမ်း မြေသားလမ်း လူသွားလမ်း အခြား _____

(င) ကျေးရွာဖွံ့ဖြိုးမှုစီမံချက်

- (၁) လူထုဗဟိုပြုစီမံကိန်းမစတင်မီ ဤကျေးရွာတွင်ကျေးရွာဖွံ့ဖြိုးမှု စီမံချက်ရှိခဲ့ပါသလား? ဝိုင်းပါ
 ရှိပါသည်/မရှိပါ/မသိပါ
- (၂) ရှိခဲ့ပါလျှင် ဤစီမံချက်ကို မည်သည့် ခုနှစ်တွင်ပြင်ဆင်ခဲ့ပါသနည်း? နှစ် ၂၀၁၃ / မသိပါ
- (၃) ဤစီမံချက်ကို မြို့နယ်မှအတည်ပြုခဲ့ပါသလား? ဖြစ်ပါသည်/မပြုခဲ့ပါ / မသိပါ

(စ) ခရီးအကွာအဝေး

- (၁) ဤကျေးရွာ၏ဗဟိုမှ၎င်းကျေးရွာအုပ်စု၏ဗဟိုအထိခရီးမိုင်မည်မျှကွာဝေးသနည်း? မိုင်-----/မသိပါ
- (၂) ဤကျေးရွာမှ ၎င်းကျေးရွာအုပ်စုဗဟိုအထိသွားလာရာတွင်ကြာမြင့်သည့်အချိန်
 ခြောက်သွေ့ရာသီတွင်ကြာချိန်-----ထော်လာဂျီ/မော်တော်ဆိုင်ကယ်/ခြေလျှင်/လား/မော်တော်ဘုတ်/
 အခြား ----- စသည်တို့ဖြင့်သွားလျှင်ကြာမြင့်သည့်အချိန်
 မိုးရာသီတွင်ကြာချိန်-----ထော်လာဂျီ/မော်တော်ဆိုင်ကယ်/ခြေလျှင်/လား/မော်တော်ဘုတ်/
 အခြား ----- စသည်တို့ဖြင့်သွားလျှင်ကြာမြင့်သည့်အချိန်

(ဆ) ပတ်ဝန်းကျင်ဆိုင်ရာသဘာဝဘေးအန္တရာယ် -

ဤကျေးရွာတွင်ရေကြီးခြင်းကဲ့သို့ သဘာဝဘေးအန္တရာယ်ကျရောက်ဖူးခြင်းရှိပါသလား။
 မရှိပါ ရှိပါသည် ရှိလျှင်ဖော်ပြပါ- ၂၀၁၅ ခုနှစ် ၁၂-၁၂-၂၀၁၅ ခုနှစ်၊ ဇူလိုင်လ၊ ရေတောကြောင့် ၊ လယ်များပျက်စီး

(ဇ) ကျေးရွာတွင် ဖွဲ့စည်းထားသော အဖွဲ့အစည်းများ

လူထုဗဟိုပြုစီမံကိန်းမတိုင်မီ ဤကျေးရွာတွင် ကျေးရွာဖွံ့ဖြိုးရေးအတွက် အစိုးရ(သို့)ရွာသားများကိုယ်တိုင်(သို့) စီမံကိန်းတစ်ခုခုမှ ဖွဲ့စည်းထားသည့် အဖွဲ့အစည်းများရှိပါသလား။

ကျေးရွာဖွံ့ဖြိုးရေးအဖွဲ့အစည်းအဖွဲ့ဝင်အဖွဲ့ဝင်

ကျေးရွာခေါင်းဆောင်

အမည် ဦးဘုန်းဇော်

လက်မှတ် [Signature]

နေ့စွဲ ၂၀၁၀.၂၀၁၅

လူထုစည်းရုံးရေးမှူး

အမည် ဦးကျော်ကျော်သူ

လက်မှတ် [Signature]

နေ့စွဲ ၂၀၁၀.၂၀၁၅



လူထုဗဟိုပြု စီမံကိန်း

ပုံစံ - ၈ - ၁ ကျေးရွာအခြေခံအချက်အလက်များ (Form PC 1)

လမ်းညွှန်ချက်၊ ကျေးရွာတစ်ရွာသို့ ပထမဆုံးမိတ်ဆက်ခရီး သွားရောက်သောအခါ လူထုစည်းရုံးရေးမှူးသည် ကျေးရွာ ခေါင်းဆောင်များအား ကျေးရွာအချက်အလက်များကို မေတ္တာရပ်ခံ၍ တောင်းခံရသည်။ ဤအချက်အလက်များကို စီမံကိန်း မိတ်ဆက်အစည်းဝေးမတိုင်မီတောင်းခံရမည်။ စီမံကိန်းမိတ်ဆက်အစည်းဝေးတွင် လူထုစည်းရုံးရေးမှူးသည် ဤအချက်အလက် များအား စစ်ဆေးပြီး မှန်ကန်အောင်ပြုလုပ်ရမည်။ ပြီးနောက်တွင် လူထုစည်းရုံးရေးမှူးမှ သတင်းအချက်အလက်ထဲသို့ Tablets မှ တဆင့် ဖြည့်သွင်းရမည်။

ကျေးရွာအုပ်ချုပ်ရေးမှူး အမည် ဦးသန်းဇော်	ကျေးရွာအုပ်ချုပ်ရေးမှူး၏ ဖုန်းနံပါတ်	လူထုစည်းရုံးရေးမှူး၏ အမည် ဒေါ်မြမေဦး
ပြည်နယ်/တိုင်းဒေသကြီး မန္တလေး	မြို့နယ် ကျေးရွာအုပ်စု ကျေးရွာ	ကျေးရွာ ကောင်စီ

က။ လူဦးရေ

လူမျိုးစု	အိမ်ထောင်စုအရေအတွက်	ကိုးကွယ်သည့်ဘာသာ	အိမ်ထောင်စုအရေအတွက်
လူမျိုးစု (၁) - ဗမာ	၉၇	ဘာသာ (၁) - ဗုဒ္ဓ	၉၇
လူမျိုးစု (၂) - မြန်မာ	၁	ဘာသာ (၂) - ဗုဒ္ဓ	၁
လူမျိုးစု (၃) -		ဘာသာ (၃) -	
လူမျိုးစုရော		ဘာသာရော	
	အရေအတွက်		
မသန်စွမ်းသူများ	၇		
သက်ကြီးရွယ်အိုများ (၆၅ နှစ် နှင့် အထက်)	၂၉		
စစ်ဘေးရှောင်	-	-	

	အမျိုးသား (အရေအတွက်)	အမျိုးသမီး (အရေအတွက်)
လူဦးရေ	၁၀၄	၁၉၅
လူမျိုးစု (၁) - ဗမာ	၁၀၅	၁၉၆
လူမျိုးစု (၂) - မြန်မာ	၁	၂
လူမျိုးစု (၃) -		
အိမ်ထောင်ဦးစီး	၅၁	၁၇

(ခ) အခြေခံအဆောက်အအုံ အသုံးအဆောင်များ

စာသင်ကျောင်း	အမှတ် ခြစ်ပါ	ကျန်းမာရေး	အမှတ် ခြစ်ပါ	ဘာသာရေး အဆောက် အအုံများ	အမှတ် ခြစ်ပါ
အထက်တန်းကျောင်း	<input type="checkbox"/>	ဆေးရုံ	<input type="checkbox"/>	စေတီ	<input type="checkbox"/>
အလယ်တန်းကျောင်း	<input type="checkbox"/>	ကျန်းမာရေးဌာန	<input type="checkbox"/>	ဘုန်းကြီးကျောင်း	<input checked="" type="checkbox"/>
မူလတန်းကျောင်း	<input checked="" type="checkbox"/>	ကျန်းမာရေးဌာနခွဲ	<input type="checkbox"/>	ဟိန္ဒူဘုရားကျောင်း	<input type="checkbox"/>
မူကြိုကျောင်း	<input type="checkbox"/>	ဆေးပေးခန်း	<input type="checkbox"/>	ခရစ်ယာန်ကျောင်း	<input type="checkbox"/>
အခြား	<input type="checkbox"/>	အခြား	<input type="checkbox"/>	ဗလီ	<input type="checkbox"/>
				အခြား	<input type="checkbox"/>
မှတ်ချက်		မှတ်ချက်		မှတ်ချက်	



လူထုဗဟိုပြု စီမံကိန်း

(ဂ) ကျွမ်းကျင်သူများမှတ်တမ်း (ကျေးရွာတွင်နေထိုင်သော သို့မဟုတ် တခြားရွာမှလာရောက်သော ကျွမ်းကျင်သူများ)

(၁) စာသင်ကျောင်း			(၂) ကျန်းမာရေး			(၃) လက်မှုပညာရှင်		
	ရွာတွင်နေထိုင်သူ	အခြားရွာမှလာသူ		ရွာတွင်နေထိုင်သူ	အခြားရွာမှလာသူ		ရွာတွင်နေထိုင်သူ	အခြားရွာမှလာသူ
မူလတန်းပြဆရာ/မ	<input checked="" type="checkbox"/>	<input checked="" type="checkbox"/>	ဆရာဝန်	<input type="checkbox"/>	<input type="checkbox"/>	လက်သမား	<input checked="" type="checkbox"/>	<input type="checkbox"/>
အထက်တန်းပြဆရာ/မ	<input type="checkbox"/>	<input type="checkbox"/>	လက်ထောက်ကျန်းမာရေးမှူး	<input type="checkbox"/>	<input type="checkbox"/>	ပန်းရံ	<input type="checkbox"/>	<input type="checkbox"/>
အလယ်တန်းပြဆရာ/မ	<input type="checkbox"/>	<input type="checkbox"/>	အမျိုးသမီးကျန်းမာရေးဆရာမ	<input type="checkbox"/>	<input type="checkbox"/>	လျှပ်စစ်ကျွမ်းကျင်၊ မီးသမား	<input type="checkbox"/>	<input type="checkbox"/>
မူကြိုဆရာ/မ	<input type="checkbox"/>	<input type="checkbox"/>	သားဖွားဆရာမ	<input type="checkbox"/>	<input type="checkbox"/>	ရေပိုက်သွယ်သူ	<input type="checkbox"/>	<input type="checkbox"/>
အခြား	<input type="checkbox"/>	<input type="checkbox"/>	ပြည်သူ့ကျန်းမာရေးလုပ်သား	<input checked="" type="checkbox"/>	<input type="checkbox"/>	စက်ပြင်ဆရာ	<input type="checkbox"/>	<input type="checkbox"/>
မှတ်ချက်			မှတ်ချက်	သေချာသော ဖြစ်		မှတ်ချက်		

(ဃ) ကျေးရွာသို့ ရောက်ရှိနိုင်သည့် လမ်းအခြေအနေ / ကျေးရွာတစ်ရွာသည် ၎င်း၏ ကျေးရွာအုပ်စုနှင့် ဆက်သွယ်ထားသော လမ်းအခြေအနေ (အောက်ပါတို့ကိုဝိုင်းပါ)

ကျောက်ကြမ်းလမ်း ကတ္တရာလမ်း ကွန်ကရစ်လမ်း မော်တော်ဆိုင်ကယ်လမ်း
 ကျောက်ခင်းလမ်း မြေသားလမ်း လူသွားလမ်း အခြား _____

(င) ကျေးရွာဖွံ့ဖြိုးမှုစီမံချက်

- (၁) လူထုဗဟိုပြုစီမံကိန်းမစတင်မီ ဤကျေးရွာတွင်ကျေးရွာဖွံ့ဖြိုးမှု စီမံချက်ရှိခဲ့ပါသလား? ဝိုင်းပါ
ရှိပါသည်/မရှိပါ/မသိပါ
- (၂) ရှိခဲ့ပါလျှင် ဤစီမံချက်ကို မည်သည့် ခုနှစ်တွင်ပြင်ဆင်ခဲ့ပါသနည်း? နှစ်-----/မသိပါ
- (၃) ဤစီမံချက်ကို မြို့နယ်မှအတည်ပြုခဲ့ပါသလား? ပြုခဲ့ပါသည်/မပြုခဲ့ပါ /မသိပါ

(စ) ခရီးအကွာအဝေး

- (၁) ဤကျေးရွာ၏ဗဟိုမှ ၎င်းကျေးရွာအုပ်စု၏ဗဟိုအထိ ခရီးခိုင်မည်မျှကွာဝေးသနည်း? မိုင်-----/မသိပါ
- (၂) ဤကျေးရွာမှ ၎င်းကျေးရွာအုပ်စုဗဟိုအထိ သွားလာရာတွင်ကြာမြင့်သည့်အချိန်။

ခြောက်သွေ့ရာသီတွင်ကြာချိန်----- ထော်လာဂျီ/မော်တော်ဆိုင်ကယ်/ခြေလျှင်/လား/မော်တော်ဘုတ်/
 အခြား -----
 မိုးရာသီတွင်ကြာချိန်----- ထော်လာဂျီ/မော်တော်ဆိုင်ကယ်/ခြေလျှင်/လား/မော်တော်ဘုတ်/
 အခြား -----

(ဆ) ပတ်ဝန်းကျင်ဆိုင်ရာ သဘာဝဘေးအန္တရာယ်

ဤကျေးရွာတွင် ရေကြီးခြင်းကဲ့သို့ သဘာဝဘေးအန္တရာယ်ကျရောက်ဖူးခြင်း ရှိပါသလား။
 မရှိပါ ရှိပါသည် ရှိလျှင်ဖော်ပြပါ -----

(ဇ) ကျေးရွာတွင် ဖွဲ့စည်းထားသော အဖွဲ့အစည်းများ

လူထုဗဟိုပြုစီမံကိန်းမတိုင်မီ ဤကျေးရွာတွင် ကျေးရွာဖွံ့ဖြိုးရေးအတွက် အစိုးရ (သို့) ရွာသားများကိုယ်တိုင်(သို့) စီမံကိန်းတစ်ခုခုမှ ဖွဲ့စည်းထားသည့် အဖွဲ့အစည်းများရှိပါသလား။



လူထုတို့ပြု စီမံကိန်း

- (၁) Save the Children
- (၂) လူမှုဝန်ထမ်းများ

ကျေးဇူးတင်ဆောင်

အမည် ဦးသန်းလေး

လက်မှတ် *[Signature]* နေ့စွဲ ၁၃-၁၂-၂၀၁၆

လူထုစည်းရုံးရေးမှူး

အမည် ဒေါ်အေးအေး

လက်မှတ် *[Signature]* နေ့စွဲ ၁၃-၁၂-၂၀၁၆

ပုံစံ ၈-၂ - စီမံကိန်းစက်ဝန်းအချိန်ဇယား (PC 2)

လမ်းညွှန်ချက်အောက်ဆိုင်ရာလူထုစည်းရုံးရေးမှူး/လက်ထောက်နည်းပညာပေးများမှ စီမံကိန်းစက်ဝန်းအဆင့်တစ်ခုစီ ပြီးစီးတိုင်ကျေးရွာနှင့် ကျေးရွာအုပ်စု အတွက်ဤပုံစံကိုဖြည့်သွင်းရမည်။

စည်းရုံးရေးမှူး/ဝန်ထမ်း အမည် ဦးကျော်မျိုးဝင်း ဦးစွမ်းထက်စောဘင် မြင်

နေ့စွဲ ၂၀၁၂.၀၁.၁၆ စက်ဝန်းအားအမှတ်ဖြစ်ပါ စက်ဝန်း(၁) စက်ဝန်း(၂) စက်ဝန်း(၃)

ပြည်နယ်/တိုင်း မကြေး မြို့နယ် စီမံကိန်းဌာန ကျေးရွာ စောဘင်ကြီး

စီမံကိန်းဆောင်ရွက်မှုအဆင့်များ	နေ့စွဲ		အစည်းအဝေးတွင်တက်ရောက်သူအရေအတွက်			
	စတင်သည့်နေ့	ပြီးဆုံးသည့်နေ့	အမျိုးသားအရေအတွက်	အမျိုးသမီးအရေအတွက်	အိမ်ထောင်စုအရေအတွက်	လူမျိုးစု တက်ရောက်သူ ရေအတွက် လူမျိုးစုအမည်
၁. ကျေးရွာစီမံကိန်း မိတ်ဆက်အစည်းအဝေး	၂၀၁၂.၀၁.၁၆	၂၀၁၂.၀၁.၁၆	၄၁	၁၈	၅၉	
၂. ကျေးရွာစွဲမြီးရေး စီမံချက် ဆွဲချိမ်း အစည်းအဝေး	၂၀၁၂.၀၁.၁၆	၂၀၁၂.၀၁.၁၆	၃၇	၁၉	၅၆	
၃. ကျေးရွာအုပ်စု လုပ်ငန်း ဆုံးဖြတ်ချက်ချမှတ်မှု အစည်းအဝေး	၂၀၁၂.၀၁.၁၆	၂၀၁၂.၀၁.၁၆	၃	၃	၆	
၄. မြို့နယ်အစိုးရစီမံကိန်းရေးဆွဲရေးနှင့်အညီ စီမံကိန်းစာရွက်စာတမ်းရေးကော်မတီ၏ စီမံကိန်း အစည်းအဝေး	၂၀၁၂.၀၁.၁၆	၂၀၁၂.၀၁.၁၆	မလို	မလို	မလို	မလို
၅. မြို့နယ် စီမံကိန်းရေးဆွဲရေးနှင့်အကောင်အထည်ဖော်ရေးကော်မတီ၏ဆုံးဖြတ်မှုကို ရွာသို့ အသိပေးအကြောင်းကြားလှည့်အစည်းအဝေး	၂၀၁၂.၀၁.၁၆	၂၀၁၂.၀၁.၁၆	၃၉	၂၅	၆၄	
၆. စီမံကိန်းလုပ်ငန်းခွဲစိတ်ချက်ရေးဆွဲခြင်း အစည်းအဝေး	မလို	မလို	မလို	မလို	မလို	မလို
၆.၁။ စီမံကိန်းလုပ်ငန်း အကောင်အထည်ဖော်ရေးအစီအစဉ် ရေးဆွဲခြင်း	၂၀၁၂.၀၁.၁၆	၂၀၁၂.၀၁.၁၆	၈	၈	၁၆	
၆.၂။ ဝယ်ယူရေးအစီအစဉ် ရေးဆွဲခြင်း	၂၀၁၂.၀၁.၁၆	၂၀၁၂.၀၁.၁၆	၈	၈	၁၆	

၆. ဘဏ္ဍာရေးကုန်ကျမှု လျာထားအစီအစဉ် ရေးဆွဲခြင်း	၁၂.၃.၂၀၁၆	၁၂.၃.၂၀၁၆	၈	၈	၁၆	
၆.၅။ ပြင်/ထိန်းအစီအစဉ် ရေးဆွဲခြင်း	၃၁.၃.၂၀၁၆	၃၁.၃.၂၀၁၆	၈	၁၀	၁၈	
၇. စီမံကိန်းလုပ်ငန်းခွဲ တိုးတက်မှု စောင့်ကြည့်လစဉ်အစည်းအဝေး	မလို	မလို	မလို	မလို	မလို	မလို
၇.၁။ အစည်းအဝေး ပထမအကြိမ်	၁၂.၄.၂၀၁၆	၁၂.၄.၂၀၁၆	၂၄	၂၄	၄၈	
၇.၂။ အစည်းအဝေး ဒုတိယအကြိမ်	၁၈.၅.၂၀၁၆	၁၈.၅.၂၀၁၆	၂၁	၂၁	၄၂	
၇.၃။ အစည်းအဝေး တတိယအကြိမ်	၂၁.၆.၂၀၁၆	၂၁.၆.၂၀၁၆	၂၂	၂၂	၄၄	
၈. စီမံကိန်းလုပ်ငန်းခွဲ အပြီးသတ်စစ်ဆေးခြင်း အစည်းအဝေး	၄.၈.၂၀၁၆	၄.၈.၂၀၁၆	၆၀	၆၀	၁၂၀	
၉. လူထုစစ်ဆေးပွဲအစည်းအဝေး	၁၉.၈.၂၀၁၆	၁၉.၈.၂၀၁၆	၆၀	၆၀	၁၂၀	



လူထုဗဟိုပြု စီမံကိန်း

ပုံစံ - ၈ - ၂ - စီမံကိန်းစက်ဝန်းအချိန်ဇယား (PC 2)

လမ်းညွှန်ချက်၊ သက်ဆိုင်ရာလူထုစည်းရုံးရေးမှူး/လက်ထောက်နည်းပညာနည်းပညာမှူးများမှ စီမံကိန်းစက်ဝန်းအဆင့်တစ်ခုစီပြီးစီးတိုင်း ကျေးရွာနှင့် ကျေးရွာအုပ်စုအတွက် ဤပုံစံကို ပြည့်သွင်းရမည်။

စည်းရုံးရေးမှူး/ဝန်ထမ်း အမည်	စက်ဝန်းအားအမှတ်ဖြစ်ပါ	
၁၃. ၁၂. ၂၀၁၆	<input type="checkbox"/> စက်ဝန်း(၁)	<input type="checkbox"/> စက်ဝန်း(၂) <input type="checkbox"/> စက်ဝန်း(၃)
စည်းရုံးရေးမှူး/ဝန်ထမ်း အမည်	ကျေးရွာအုပ်စု	ကျေးရွာ
၁၃. ၁၂. ၂၀၁၆	မြို့နယ် စောလတ္တီ	ကျေးရွာ ၆၀၆၂

စီမံကိန်းဆောင်ရွက်မှုအဆင့်များ	နေ့စွဲ		အစည်းအဝေးတွင်တက်ရောက်သူအရေအတွက်			
	စတင်သည့် နေ့	ပြီးဆုံးသည့်နေ့	အမျိုးသား အရေအတွက်	အမျိုးသမီး အရေအတွက်	အိမ်ထောင်စု အရေအတွက်	လူမျိုးစုတက်ရောက်သူ အရေအတွက် နှင့် လူမျိုးစုအမည်
၁။ ကျေးရွာစီမံကိန်း မိတ်ဆက်အစည်းအဝေး	၁၃.၁၂.၂၀၁၆	၁၃.၁၂.၂၀၁၆	၂၅	၃၇	၆၂	
၂။ ကျေးရွာဖွံ့ဖြိုးရေး စီမံချက်ရေးဆွဲခြင်း အစည်းအဝေး	၁၃.၁၂.၂၀၁၆	၁၃.၁၂.၂၀၁၆	၂၅	၃၇	၆၂	
၃။ ကျေးရွာအုပ်စု လုပ်ငန်းဆုံးဖြတ်ချက်ချသည့် အစည်းအဝေး	၂၀.၁၂.၂၀၁၆	၂၀.၁၂.၂၀၁၆	၄	၂	၆	
၄။ မြို့နယ်အဆင့် စီမံကိန်းရေးဆွဲရေး နှင့် အကောင်အထည်ဖော်ရေးကော်မတီ၏ စီမံကိန်း သုံးသပ်မှု အစည်းအဝေး	၁၆.၁.၂၀၁၇	၁၆.၁.၂၀၁၇	မရှိ	မရှိ	မရှိ	မရှိ
၅။ မြို့နယ် စီမံကိန်းရေးဆွဲရေး နှင့် အကောင်အထည်ဖော်ရေး ကော်မတီ၏ဆုံးဖြတ်မှုကို ရွာသို့ အသိပေးကြောင်းကြားသည့် အစည်းအဝေး	၂၃.၂.၂၀၁၇	၂၃.၂.၂၀၁၇	၃၂	၃၅	၆၇	
၆။ စီမံကိန်းလုပ်ငန်းခွဲစီမံချက်ရေးဆွဲခြင်း အစည်းအဝေး	၃.၃.၂၀၁၇	၂.၂.၂၀၁၇	၃၀	၃၁	၆၁	
၇။ စီမံကိန်းလုပ်ငန်း အကောင်အထည်ဖော်	၃.၃.၂၀၁၇	၃.၃.၂၀၁၇	၃၀	၃၁	၆၁	



လူထုဗဟိုပြု စီမံကိန်း

ရေးအစီအစဉ် ရေးဆွဲခြင်း								
၆.၂။ ဝယ်ယူရေးအစီအစဉ် ရေးဆွဲခြင်း	၃.၃.၂၀၁၅	၃.၃.၂၀၁၅	၃၀	၃၀	၃၀	၃၀	၃၀	၃၀
၆.၃။ ဘဏ္ဍာရေးကုန်ကျမှု လျာထားအစီအစဉ် ရေးဆွဲခြင်း	၃.၃.၂၀၁၅	၃.၃.၂၀၁၅	၃၀	၃၀	၃၀	၃၀	၃၀	၃၀
၆.၄။ ပြင်/ထိန်းအစီအစဉ် ရေးဆွဲခြင်း	၃.၃.၂၀၁၅	၃.၃.၂၀၁၅	၃၀	၃၀	၃၀	၃၀	၃၀	၃၀
၇။ စီမံကိန်းလုပ်ငန်းခွဲ တိုးတက်မှု စောင့်ကြည့်အစည်းအဝေး								
၇.၁။ အစည်းအဝေး ပထမအကြိမ်	၂၀၁၃.၂.၂၀	၂၀၁၃.၂.၂၀	၂၀	၂၀	၂၀	၂၀	၂၀	၂၀
၇.၂။ အစည်းအဝေး ဒုတိယအကြိမ်	၂၀၁၄.၂.၂၀	၂၀.၄.၂၀၁၅	၂၀	၂၀	၂၀	၂၀	၂၀	၂၀
၇.၃။ အစည်းအဝေး တတိယအကြိမ်	၂၀၁၅.၂.၂၀	၂၀.၅.၂၀၁၅	၂၂	၂၂	၂၂	၂၂	၂၂	၂၂
၈။ စီမံကိန်းလုပ်ငန်းခွဲ အပြီးသတ်စစ်ဆေးခြင်း အစည်းအဝေး	၂၀၁၆.၂.၂၀	၂၀.၆.၂၀၁၅	၂၂	၂၂	၂၂	၂၂	၂၂	၂၂
၉။ လူထုစစ်ဆေးပွဲအစည်းအဝေး	၂၀၁၆.၂.၂၀	၂၀.၆.၂၀၁၅	၄၅	၄၅	၄၅	၄၅	၄၅	၄၅

၇

၇

ပုံစံ ၈-၃ ကျေးရွာဖွံ့ဖြိုးရေး ဦးစားပေးအစီအစဉ် (Form PC 3)

လမ်းညွှန် ကျက်/အဆင့်(၃)ကျေးရွာမှော်မှန်းချက်အစည်းအဝေးပြီးဆုံးသောအခါ ကျေးရွာစီမံကိန်း အထောက်အကူပြုကော်မတီသည် လူထုစည်းရုံးရေးမှူးအကူအညီဖြင့် ဤပုံစံကိုပြည့်စုံအောင် ဖြည့်သွင်းရမည်။ အားလုံးသောအခက်အခဲအတားအဆီးများ၊ ဖွံ့ဖြိုးမှုဦးစားပေးအစီအစဉ်များ၊ လူထုဗဟိုပြုစီမံကိန်း၏ ရန်ပုံငွေအရင်းအမြစ်နှင့် မသက်ဆိုင်သည့် လုပ်ငန်းများအားလုံးကိုဖော်ပြရမည်။

လူထုစည်းရုံးရေးမှူး/ဝန်ထမ်း အမည် ဦးကျော်ကျော်သူ၊ ဦးစွမ်းထက်အောင်ဖြစ်
 နေ့စွဲ ၂၀၁၁.၁၀.၁၆ စက်ဝန်းအား အမှတ်ခြစ်ပါ (✓) စက်ဝန်း(၁) စက်ဝန်း(၂) စက်ဝန်း(၃) စက်ဝန်း(၄)

ပြည်နယ်/တိုင်း မကွေး မြို့နယ် ရေစာရွာ ကျေးရွာအုပ်စု ကောင်းကြီး ကျေးရွာ ကောင်းကြီး
 က. အခက်အခဲအတားအဆီးများအားဆွေးနွေးခြင်း - ယခုလက်ရှိအခြေအနေတွင်ဤကျေးရွာဖွံ့ဖြိုးတိုးတက်ရေးအတွက် အဓိကအခက်အခဲအတားအဆီးများသည် မည်သည်များဖြစ်ပါသနည်း(အမျိုးသား/သမီး အနည်းဆုံးအခက်အခဲ ၅ ခုစီဖော်ပြပါ)

အမျိုးသား အဖွဲ့မှတင်ပြသောအခက်အခဲအတားအဆီးများ	အမျိုးသမီး အဖွဲ့မှတင်ပြသောအခက်အခဲအတားအဆီးများ
၁ နွားကျွဲချောင်းဖားထားပါသွားလာရေးအလွယ်ကူပါ	၁ နွားဖွတ်၊ ဆိုဗျေဝယ်၊ ကျောင်းထား၊ ဂျီစက်ခဲနေ
၂ မိုးကုတ်ရွာတွင်းအွားလာရေးအလွယ်ကူပါ	၂ မိုးကုတ်၊ အခါတစ်ခါဖြင့် တစ်ခါခါအွားလာရခက်
၃ နွားကျွဲဆုံးမစဉ် အစားအစာ နည်းနည်းကြီးကြီးစားစား	၃ နွားလုံး၊ ယာဇေး၊ နှာဇေး၊ ပျဉ်ပျဉ်ကြီးစားသောအခါအခက်ရှိ
၄ ကောင်းမွန်သောမူဝါဒများ၊ ကျောင်း၊ မြေခြင်း	၄ ဇေယျာ၊ အွား၊ ဇေယျာအွား၊ လျှင်ဝေလံနေခြင်း၊
၅ စာပေမဟုတ်ဘဲ နွားနေစဉ် စည်းရုံးခြင်း၊ နေရာမရခြင်း	၅ မူဝါဒများ၊ ကျောင်းမနေဆဲကလေးများရှိခြင်း၊ စာပေမဟုတ်ဘဲ နွားနေစဉ် စည်းရုံးခြင်း၊ နေရာမရခြင်း

ခ. မှော်မှန်းခြင်း- ဤကျေးရွာဖွံ့ဖြိုးတိုးတက်ရေးအတွက်နောင်လာမည့် (၅)နှစ်အားရည်ရွယ်၍ဆောင်ရွက်ရန်အတွက် မည်သည့်အရာများသည်အဓိကမှော်မှန်းချက်ဖြစ်သနည်း။ ၇။ အလွယ်တကူ ဆေးကုရန် ဝေးလံနေခြင်း

အမျိုးသားအဖွဲ့မှတင်ပြသောမှော်မှန်းချက်များ	အမျိုးသမီးအဖွဲ့မှတင်ပြသောမှော်မှန်းချက်များ
၁ အွားလာရေး (ကုသိဇေယျ) လွယ်ကူစေရန်	၁ တခြားမြို့ရွာများရှိ ကုသိဇေယျ လွယ်ကူစွာအွားနိုင်ရန်
၂ နွားတွင်း ကုသိဇေယျ အွားလာရေးကောင်းစေရန်	၂ နွားတွင်း မိုးကုတ်အခါ အွားလာရေးကောင်း စေရန်
၃ အစားအစာ နည်းနည်းကြီးကြီး လျှင်	၃ နွားသားအားလုံး စုဝေးနိုင်သော နေရာ ရှိစေရန်
၄ ကျောင်းကောင်းစေခြင်း	၄ မဟုတ်ဘဲ စာသင်ပေးမည့် ကလေးဆိုင်ရာ နေရာ ရှိစေရန်
၅ မှီခိုစာခြင်း ချင်	၅ မူဝါဒများ၊ ကျောင်းကောင်းစေရန် ၄။ ဇေယျာ၊ နွား၊ လျှင် ဝေလံ ချင်

ဂ. ဤကျေးရွာ၏ လာမည့်(၃)နှစ်အတွက် ဦးစားပေး ဖွံ့ဖြိုးတိုးတက်မှု လုပ်ငန်း အစီအစဉ်များအားဖော်ပြပါ။ (လူထုဗဟိုပြုစီမံကိန်း ရန်ပုံငွေအတွက် အဆိုပြုသော အစီအစဉ်များကိုဦးစားပေး အဆင့်အလိုက်ဖော်ပြပြီး ကျန် လူထုဗဟိုပြု စီမံကိန်း ရန်ပုံငွေအရင်းအမြစ်နှင့် မပတ်သက်သည့်အစီအစဉ်များလည်းဖော်ပြရန်ဖြစ်သည်)

ကျေးရွာအတွက်ဦးစားပေးဖွံ့ဖြိုးတိုးတက်မှု လုပ်ငန်းစဉ်များ	အဆိုပြုသူ (အမျိုးသားများ/ အမျိုးသမီးများ/ အမျိုးသား+အမျိုးသမီး)	လူထုဗဟိုပြုစီမံကိန်းအတွက်အဆိုပြုသည့် (ဦးစားပေးအဆင့်အလိုက်ဖော်ပြပါ)	ခန့်မှန်း ကုန်ကျစရိတ်	အကျိုးခံစားခွင့်ရှိသူ ခန့်မှန်း မှန်းခြေ အရေအတွက်
၁ ကြီးချောင်းကူး တံတား(ကြီးတံတား)	ကျား + ၁၁	၁၀၀၀၀	၁၀၀	
၂ စုဝေးနေခြင်း	ကျား + ၁၁	၃၀၀၀	၁၀၀	

၃	ရွာတွင်းလမ်း ဆဲကျွန်းခင်း	ကျား + မ	ကပ်ယ	ဒိန်း ၉၅
၄	ရေရရှိရေး	မ	ဇာဇာဇာ ခေတ္တ	ဒိန်း ၆၀
၅	စာဆင်ကျောင်း	ကျား + မ	ဇာဇာ ပညာ	ဒိန်း ၈၀
၆	မူကြိုကျောင်း	မ	ဇာဇာ ဆရာမ	ဒိန်း ၇၀
၇	စာရေးဆရာ	ကျား	ဇာဇာ သတ္တ	ဒိန်း ၅၀
၈	ကျွန်းဖွဲ့ရေးအဖွဲ့	မ	ဇာဇာ အဖွဲ့	ဒိန်း ၈၀

အမည် လက်မှတ် နေ့စွဲ

ဦး သောင်းတင်

Handwritten signature

၃. ၁. ၂၀၁၆

ဒေါ်စန်းမော်

Handwritten signature

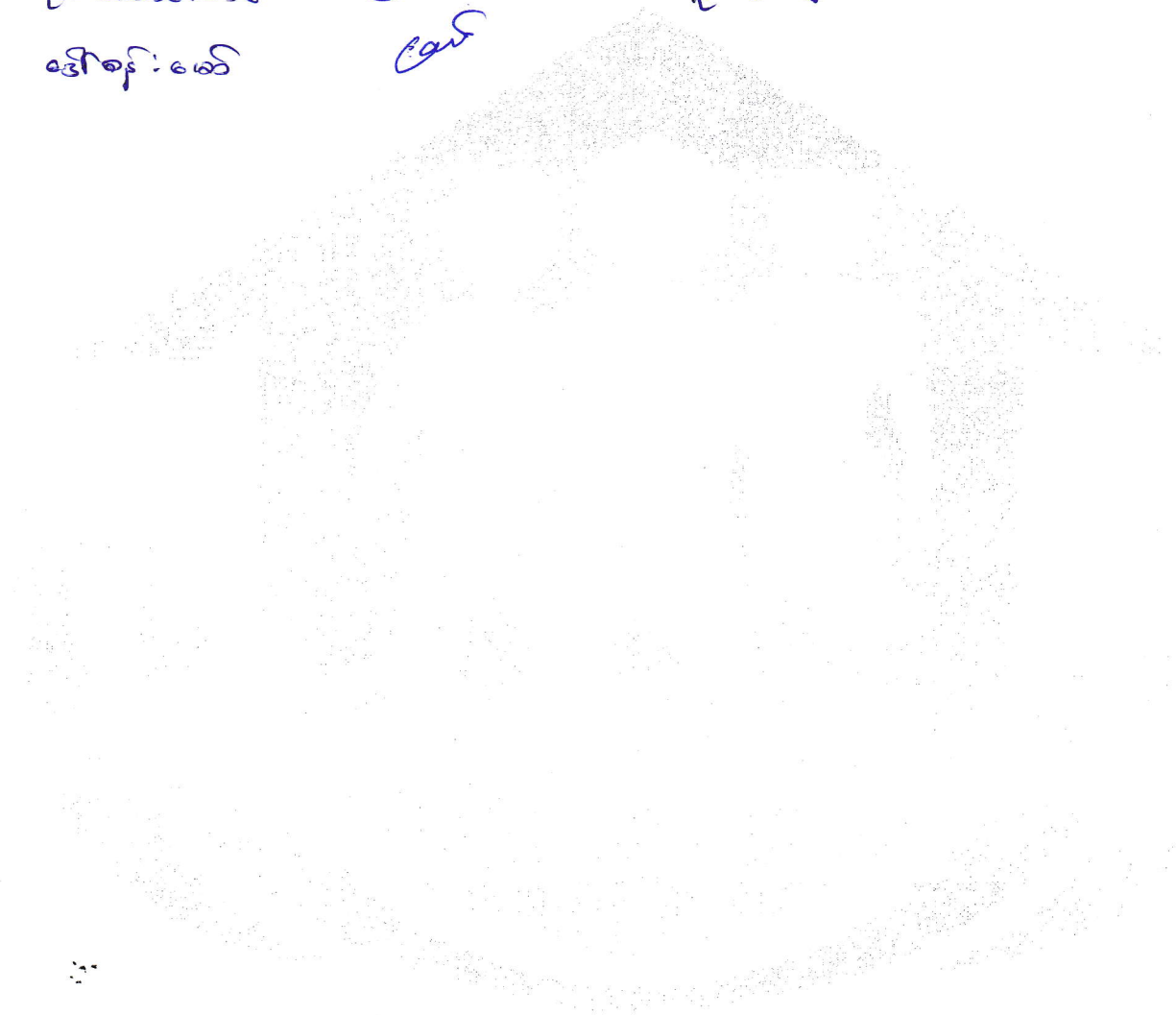



လူထုဗဟိုပြု စီမံကိန်း

ပုံစံ - ၈ - ၃ ကျေးရွာဖွံ့ဖြိုးရေး ဦးစားပေးအစီအစဉ် (Form PC 3)

လမ်းညွှန်ချက်၊ အဆင့်(၃) ကျေးရွာမျှော်မှန်းချက်အစည်းအဝေး ပြီးဆုံးသောအခါ ကျေးရွာစီမံကိန်း အထောက်အကူပြု ကော်မတီသည် လူထုစည်းရုံးရေးမှူးအကူအညီဖြင့် ဤပုံစံကိုပြည့်စုံအောင် ဖြည့်သွင်းရမည်။

လူထုစည်းရုံးရေးမှူး/ဝန်ထမ်း အမည် ဒေါ်မြမြ သွေး
 နေ့စွဲ 13.12.2016 စက်ဝန်းအား အမှတ်ခြစ်ပါ (✓) ။ စက်ဝန်း(၁)
 ။ စက်ဝန်း(၂) ။ စက်ဝန်း(၃) ။ စက်ဝန်း(၄)

ပြည်နယ်/တိုင်း မကွေး မြို့နယ် စောဘူရှာကျေးရွာအုပ်စု စောဘူရှာ ကျေးရွာ ကောလိ ဇွဲ
 က။ အခက်အခဲအတားအဆီးများအားဆွေးနွေးခြင်း - ယခုလက်ရှိအခြေအနေတွင် ဤကျေးရွာဖွံ့ဖြိုးတိုးတက်ရေးအတွက် အဓိက အခက်အခဲအတားအဆီးများသည် မည်သည်များဖြစ်ပါသနည်း။ (အမျိုးသား/သမီး အနည်းဆုံးအခက်အခဲ ၅ ခုစီဖော်ပြပါ)

အမျိုးသား အဖွဲ့မှ တင်ပြသောအခက်အခဲအတားအဆီးများ	အမျိုးသမီး အဖွဲ့မှတင်ပြသောအခက်အခဲအတားအဆီးများ
၁ ခြောက်လှော်စက်၊ ချက်ပြုတ်စက်၊ နှစ်လုံးစက်	၁ နေရာအားလုံး မရေစိုက်ရသေးပါ။
၂ စားနပ်ရိက္ခာအခက်အခဲ၊ ရေရရှိရေးအခက်အခဲ	၂ ဆေးကုသရေးအခက်အခဲ၊ ရေရရှိရေးအခက်အခဲ
၃ စားနပ်ရိက္ခာအခက်အခဲ၊ နေရာအခက်အခဲ	၃ နေရာအားလုံး မရေစိုက်ရသေးပါ။
၄ ဆေးကုသရေးအခက်အခဲ၊ ရေရရှိရေးအခက်အခဲ	၄ ရွာသားများ ဓာတ်ပေးရန်အခက်အခဲများရှိပါသည်။
၅ နေရာအားလုံး မရေစိုက်ရသေးပါ။	၅ ရေရရှိရေးအခက်အခဲ၊ နေရာအခက်အခဲ၊ ရွာသားများ ဓာတ်ပေးရန်အခက်အခဲ

ခ။ မျှော်မှန်းခြင်း - နောင်လာမည့် (၅)နှစ် အတွင်း ကျေးရွာဖွံ့ဖြိုးရေး မျှော်မှန်းလျာထားချက်များအား တင်ပြပါ။

အမျိုးသားအဖွဲ့မှ တင်ပြသောမျှော်မှန်းချက်များ	အမျိုးသမီးအဖွဲ့မှ တင်ပြသောမျှော်မှန်းချက်များ
၁ ရွာအတွင်း နေရာအခက်အခဲ၊ ရေရရှိရေးအခက်အခဲ	၁ နေရာအားလုံး မရေစိုက်ရသေးပါ။
၂ စားနပ်ရိက္ခာအခက်အခဲ၊ ရေရရှိရေးအခက်အခဲ	၂ ဆေးကုသရေးအခက်အခဲ၊ ရေရရှိရေးအခက်အခဲ
၃ စားနပ်ရိက္ခာအခက်အခဲ၊ နေရာအခက်အခဲ	၃ နေရာအားလုံး မရေစိုက်ရသေးပါ။
၄ ဆေးကုသရေးအခက်အခဲ၊ ရေရရှိရေးအခက်အခဲ	၄ ရွာသားများ ဓာတ်ပေးရန်အခက်အခဲများရှိပါသည်။
၅ နေရာအားလုံး မရေစိုက်ရသေးပါ။	၅ ရေရရှိရေးအခက်အခဲ၊ နေရာအခက်အခဲ၊ ရွာသားများ ဓာတ်ပေးရန်အခက်အခဲ

ဂ။ လူထုစီမံကိန်း၏ လာမည့် (၃) နှစ်အတွက် အကျုံးဝင်သော ဦးစားပေး ဖွံ့ဖြိုးတိုးတက်မှု လုပ်ငန်း အစီအစဉ်များအားဖော်ပြပါ။

အဆင့်	ကျေးရွာအတွက် ဦးစားပေး ဖွံ့ဖြိုးတိုးတက်မှု လုပ်ငန်းစဉ်များ	အဆိုပြုသူ (အမျိုးသားများ/ အမျိုးသမီးများ/အမျိုးသား + အမျိုးသမီး)	ခန့်မှန်းကုန်ကျ စရိတ်	အကျုံးဝင်စားခွင့်ရှိသူ ခန့်မှန်းခြေ အရေအတွက်
၁	နေရာအားလုံး ရေစိုက်ရေး	၈ + ၈	၅၀,၀၀၀,၀၀၀	၃၇၃
၂	ရွာအတွင်း နေရာအခက်အခဲ	၈ + ၈	၉,၀၀၀,၀၀၀	၃၇၃
၃	နေရာအားလုံး ရေရရှိရေး	၈	၄,၅၀၀,၀၀၀	
၄	ရွာအတွင်း ဆေးကုသရေး	၈ + ၈	၂၅,၀၀၀,၀၀၀	၃၇၃
၅	ရေရရှိရေး	၈ + ၈	၆,၀၀၀,၀၀၀	
၆	လမ်းညွှန်တံတိုင်း	၈	၄,၀၀၀,၀၀၀	

အခမဲ့အစီအစဉ် အစီအစဉ်များ အပေါ်တွင် နှစ်စဉ်

၆။	အချိုးအစား အညွှန်း အခမဲ့ အစီအစဉ် ၆၉။	၆။	အချိုးအစား အချိုးအစား အခမဲ့ အစီအစဉ်
၇။	အခမဲ့အစီအစဉ် အစီအစဉ်များ ၇၉။	၇။	အချိုးအစား အချိုးအစား အခမဲ့ အစီအစဉ်
၈။	အချိုးအစား အချိုးအစား အခမဲ့ အစီအစဉ် ၈၉။		

အချိုးအစား

၆။	အချိုးအစား အချိုးအစား အခမဲ့ အစီအစဉ်	၆။	အချိုးအစား အချိုးအစား အခမဲ့ အစီအစဉ်
၇။	အချိုးအစား အချိုးအစား အခမဲ့ အစီအစဉ်	၇။	အချိုးအစား အချိုးအစား အခမဲ့ အစီအစဉ်
၈။	အချိုးအစား အချိုးအစား အခမဲ့ အစီအစဉ်		

အချိုးအစား အချိုးအစား

၇။	အချိုးအစား အချိုးအစား	၈ + ၉	၆,၀၀၀,၀၀၀	၂၇၂

ပုံစံ PC-၄ ကျေးရွာအုပ်စုစီမံကိန်းလုပ်ငန်းခွဲရွေးချယ်ခြင်းပုံစံ

လမ်းညွှန်ချက်။ ။ ကျေးရွာအုပ်စုစီမံချက်ရေးဆွဲသည့်အစည်းအဝေးတွင် ဤပုံစံအားလူထုစည်းရုံးရေးမှူး / လက်ထောက်နည်းပညာမှူးတို့၏ အတူအညီဖြင့်ပြည့်စုံစွာဖြည့်သွင်းမည်။ ဤပုံစံအားပြည့်စုံစွာဖြည့်သွင်းပြီးပါက ကျေးရွာအုပ်စုမှူးတို့ထက်ရှေ့စီမံချက်တွင် နောက်ဆက်တွဲအဖြစ်တွဲထားရမည်။ CF မှ အချက်အလက်များကို MIS သို့ ထည့်သွင်းရမည်။

ကျေးရွာစည်းရုံးရေးမှူး/ဝန်ထမ်းအမည် ဦးကျော်ကျော်အောင် (CF) ၊ ဦးစွာစီမံကိန်းကော်မရှင် (CF)

နေ့စွဲ ၂၀၁၁.၁၁.၂၀

ပြည်နယ်/တိုင်း၊ နေရာ၊ မြို့နယ်၊ ဝေဟနအုပ်စု၊ ကျေးရွာအုပ်စု

ကျေးရွာအမည်	ဆောင်ရွက်မည့် လုပ်ငန်းများ	အတိုင်းအတာ	ခန့်မှန်း တိုက်ရိုက်အကျိုး ခံစားခွင့်ရှိသူများ	အဆိုပြုတင်ပြသူ	ခန့်မှန်းကုန်ကျစရိတ်			စုစုပေါင်း
					စီမံကိန်းမှ ထည့်ဝင်မှု	ကျေးရွာမှ ထည့်ဝင်မှု	အခြားထည့်ဝင်မှု (ဖော်ပြပါ) ထည့်ဝင်ငွေ အမည်/အဖွဲ့	
ကော့ဇ်ကြီး	၉၇၆မော်	၃၁၂၃၃၆ ၄၀' x ၃၀' x ၁၀'	၃၀၀၀	အမျိုးသား အမျိုးသမီး အမျိုးသားနှင့် အမျိုးသမီး	၁၀၅၅၀၀၀/-	-	-	၁၀၅၅၀၀၀/-
				အမျိုးသား အမျိုးသမီး အမျိုးသားနှင့် အမျိုးသမီး				
				အမျိုးသား အမျိုးသမီး အမျိုးသားနှင့် အမျိုးသမီး				
				အမျိုးသား အမျိုးသမီး အမျိုးသားနှင့် အမျိုးသမီး				

						<input type="checkbox"/> အမျိုးသား <input type="checkbox"/> အမျိုးသမီး <input type="checkbox"/> အမျိုးသားနှင့် အမျိုးသမီး							

အမည် စိုးစိုးမောင် ငယ်စဉ်အမည် မောင်မောင်

ရာထူး ကျေးရွာအုပ်စု စီ/ထောက်ကော်မတီ ဥက္ကဋ္ဌ
 လက်မှတ် စိုးစိုးမောင် ရက်စွဲ ၂၀၂၂.၀၁.၂၀

လူထုဝဟိုပြုစီမံကိန်းစေတနာ့ထူရှာမြို့နယ်

အစည်းအဝေးမှတ်တမ်း

အစည်းအဝေး၏ ရည်ရွယ်ချက်	၂၀၁၆ ဇူလိုင်လ ၁၆ ရက်နေ့၊ နံနက် ၈ နာရီ၊ လှိုင်ဇွန်လမ်း၊ ဝေဟင်တိုက်အောက်၊ ကော်မတီခွဲရုံး၊	
ကျေးရွာအမည်/ ကျေးရွာအုပ်စုအမည်	ကောင်းကြီး၊ ကောင်းကြီး	
နေရာ၊ ကျေးရွာစုရပ်ကွက်	နေ့စွဲ	၂၀၁၆ ဇူလိုင်လ ၁၆
တက်ရောက်သူဦးရေ၊ ကျား (၂၅) ဦး မ (၁၉) ဦး ပေါင်း (၄၄) ဦး	အချိန်	မနက် ၈ နာရီ - ၁၂ နာရီ

အစည်းအဝေးအစီအစဉ်များ

- (၁) ကျေးရွာ အစုအဝေးများ ဖော်ထုတ်ခြင်း နှင့် များပြား ချွတ်မြောက်ရေး ဆွဲခြင်း
- (၂) စီမံကိန်း လုပ်ငန်း နှင့် ရွေးချယ်ခြင်း
- (၃) ကော်မတီ များ ဖွဲ့စည်းခြင်း
- (၄) ဖွဲ့စည်းပုံစံ ဖော်ပြချက်များ ဆွဲခြင်း
- (၅) စီမံကိန်း လုပ်ငန်း နှင့် ရွေးချယ်ခြင်း ဖော်ပြချက်များ ဖော်ထုတ်ခြင်း
- (၆) အစီအစဉ်များ ဆွဲခြင်း

ဆွေးနွေးချက်များ

(၁) ကောင်းကြီး၊ ကျေးရွာ၏ အစုအဝေးများ ဖော်ထုတ်ခြင်း၊ ကျေးရွာများ များပြား ချွတ်မြောက်ရေး ဆွဲခြင်း နှင့် စီမံကိန်း လုပ်ငန်း နှင့် ရွေးချယ်ခြင်း ဖော်ပြချက်များ ဖော်ထုတ်ခြင်း နှင့် ဆောင်ရွက်ရေး အစီအစဉ်များ ဆွဲခြင်း နှင့် အချိန်မီ ဆောင်ရွက်ရေး ဆွဲခြင်း (၂၅) ဦး၊ မ (၁၉) ဦး ပါဝင် ဆွေးနွေးခဲ့ခြင်း။

(၂) အချိန်မီ ဆောင်ရွက်ရေး ဆွဲခြင်း နှင့် အချိန်မီ ဆောင်ရွက်ရေး ဆွဲခြင်း ဖော်ထုတ်ခြင်း စီမံကိန်း လုပ်ငန်း နှင့် ရွေးချယ်ခြင်း



နောက်ဆက်တွဲ (၄) ခြားနားသောအပိုင်းများအတွက် ဦးစားပေးဖွံ့ဖြိုးရေးလုပ်ငန်းစဉ်များ အနှစ်ချုပ်

မူရင်းသည်အား VPSC တွင်ထားရှိရပါမည်။ အခြားဌာနများနှင့် ညှိနှိုင်းရန်အတွက် မိတ္ထီအား TPIC သို့ပို့ရပါမည်။ MIS data အနေဖြင့်သွင်းရန်မလိုအပ်ပါ။

	အဆင့်	လုပ်ငန်း	မည်သူ ဦးစားပေးလဲ	လ / နှစ်	ကျေးရွာမှ တာဝန်ခံသူ သို့ အုပ်စု	ပြင်ပမှ မည်သူ ထောက်ပံ့ မလဲ
အခြေခံအဆောက်အအုံ	၁	ကြီးချောငါးကျားတံတား (ကြီးတံတား)	<input checked="" type="checkbox"/> မ <input checked="" type="checkbox"/> ကျား			
	၂	စုရပ်ဆေးသစ်	<input checked="" type="checkbox"/> မ <input checked="" type="checkbox"/> ကျား	၂၀၁၆	ကျေးရွာ	ဂျပန် စတီဗင်
	၃	ရွာတွင်းလမ်းသစ်ကျောက်ခင်း	<input checked="" type="checkbox"/> မ <input checked="" type="checkbox"/> ကျား	၂၀၁၇	ကျေးရွာ	ဂျပန် စတီဗင်
	၄	ဆေးရုံ	<input type="checkbox"/> မ <input type="checkbox"/> ကျား			
	၅		<input type="checkbox"/> မ <input type="checkbox"/> ကျား			
အသက်မွေးဝမ်းကျောင်းမှု/ စိုက်ပျိုးရေး	၁		<input type="checkbox"/> မ <input type="checkbox"/> ကျား			
	၂		<input type="checkbox"/> မ <input type="checkbox"/> ကျား			
	၃		<input type="checkbox"/> မ <input type="checkbox"/> ကျား			
	၄		<input type="checkbox"/> မ <input type="checkbox"/> ကျား			
	၅		<input type="checkbox"/> မ <input type="checkbox"/> ကျား			
ကျန်းမာရေး နှင့် အာဟာရ		ဆေးပေးခန်း	<input checked="" type="checkbox"/> မ <input type="checkbox"/> ကျား			
	2		<input type="checkbox"/> မ <input type="checkbox"/> ကျား			
	3		<input type="checkbox"/> မ <input type="checkbox"/> ကျား			
	4		<input type="checkbox"/> မ <input type="checkbox"/> ကျား			
	5		<input type="checkbox"/> မ <input type="checkbox"/> ကျား			
ပညာရေး	၁	စာမင်ကျောင်း	<input checked="" type="checkbox"/> မ <input checked="" type="checkbox"/> ကျား	၂၀၁၈	ကျေးရွာ	ဂျပန် စတီဗင်
	၂	မူကြိုကျောင်း	<input type="checkbox"/> မ <input type="checkbox"/> ကျား			
	၃		<input type="checkbox"/> မ <input type="checkbox"/> ကျား			
	၄		<input type="checkbox"/> မ <input type="checkbox"/> ကျား			
	၅		<input type="checkbox"/> မ <input type="checkbox"/> ကျား			

အခြား	၁	ရှေ့ကိုင်ကား	<input checked="" type="checkbox"/> မ <input type="checkbox"/> ကား	၂၀၁၇	ကျေးဇူး	ကုတင်မဟုတ်
	၂		<input type="checkbox"/> မ <input type="checkbox"/> ကား			
	၃		<input type="checkbox"/> မ <input type="checkbox"/> ကား			
	၄		<input type="checkbox"/> မ <input type="checkbox"/> ကား			
	၅		<input type="checkbox"/> မ <input type="checkbox"/> ကား			