

ပြည်ထောင်စုသမ္မတ မြန်မာနိုင်ငံတော်အစိုးရ
စိုက်ပျိုးရေး၊ မွေးမြူရေးနှင့် ဆည်မြောင်းဝန်ကြီးဌာန
ကျေးလက်ဒေသဖွံ့ဖြိုးတိုးတက်ရေးဦးစီးဌာန
ဗန်းမောက်မြို့နယ်



CDD

လူထုဗဟိုပြုစီမံကိန်း

National Community Driven Development Project
(NCDDP)



ကျေးရွာဖွံ့ဖြိုးရေးအစီအစဉ်
Village Development Plan (VDP)
ခေါင်တုံကျေးရွာ၊ အင်းပေါက်အုပ်စု

မာတိကာ

စဉ်	အကြောင်းအရာ	စာမျက်နှာ
၁။	မြို့နယ်ခြေပုံ	၁
၂။	အုပ်စုခြေပုံနှင့်ပါဝင်သောကျေးရွာများစာရင်း	၂
၃။	ကျေးရွာအခြေခံအချက်အလက်များ(ကျေးရွာသမိုင်းကြောင်း)	၃-၅
၄။	လူထုပူးပေါင်းပါဝင်သော လူမှုဆန်းစစ်ခြင်းနှင့် အကဲဖြတ်ခြင်း လုပ်ငန်းစဉ် (PRA)အကျဉ်းချုပ်ဖယား	၆-၇
၅။	ကျေးရွာဖွံ့ဖြိုးရေးအစီအစဉ်အတွက်အသုံးပြုခဲ့သော PRA tools များနှင့် တစ်စုချင်းစီ အတွက်သုံးသပ်ချက်များ	၈-၁၆
၆။	ကျေးရွာအဖွဲ့သား/အဖွဲ့သမီး များ အရက်အိမ်နှင့်ပျော်ပန်းချက်များ	၁၇-၁၉
၇။	ကျေးရွာစီမံကိန်းအထောက်အကူပြုကော်မတီစာရင်း	၂၀
၈။	ကျေးရွာအချက်အလက်(ပုံစံ - ၁)	၂၀-၂၃(a-i)
၉။	စီမံကိန်းစက်ဝန်းအချိန်ဖယား(ပုံစံ - ၂)	၂၄(a-f)
၁၀။	ကျေးရွာဖွံ့ဖြိုးရေးဦးစားပေးအစီအစဉ်(ပုံစံ - ၃)	၂၅-၂၆(a-f)
၁၁။	ကျေးရွာဖွံ့ဖြိုးရေး အစီအစဉ်ဆောင်ရွက်မှုမှတ်တမ်းခါတ်ပုံများ	၂၇
၁၂။	အစဉ်းအစေးမှတ်တမ်းများ	၂၈-၃၀
၁၃။	ကဏ္ဍအလိုက်ဦးစားပေးဖွံ့ဖြိုးရေးလုပ်ငန်းစဉ်များ	၃၂

ဝန်းမောက်မြို့နယ်မြေပုံ

ကသာခရိုင် ၊ ဝန်းမောက်မြို့နယ်အတွင်း ရှိသည့် ကျေးရွာများ
တည်နေရာပြမြေပုံ

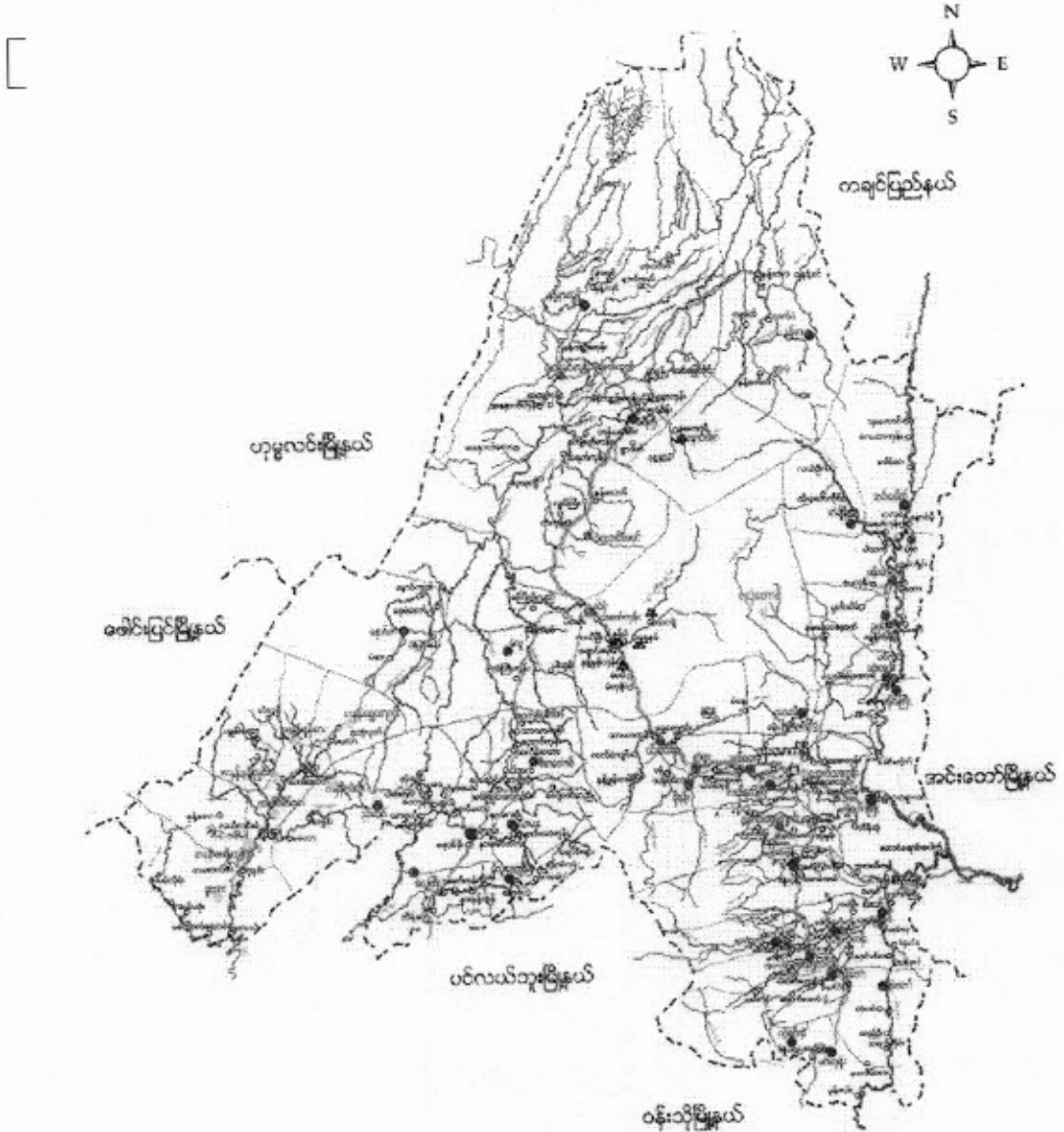

ရည်ညွှန်းချက်

မြို့နယ် နယ်နိမိတ်	- - - - -	● ရှမ်းလူမျိုးအုပ်စုများ
ချောင်း/မြောင်း	- - - - -	● ရှမ်းလူမျိုး၊ ဗမာလူမျိုးရှိအုပ်စု
ကား/လှည်းလမ်း	- - - - -	● ရှမ်းလူမျိုး၊ ကရူးလူမျိုးရှိအုပ်စု
မြို့/ကျေးရွာ	- ■ ■ -	● ကရူးလူမျိုးအုပ်စု
		● ကနန်းလူမျိုးအုပ်စုများ

အင်းပေါက် အုပ်စုကျေးရွာ တည်နေရာပြ မြေပုံ

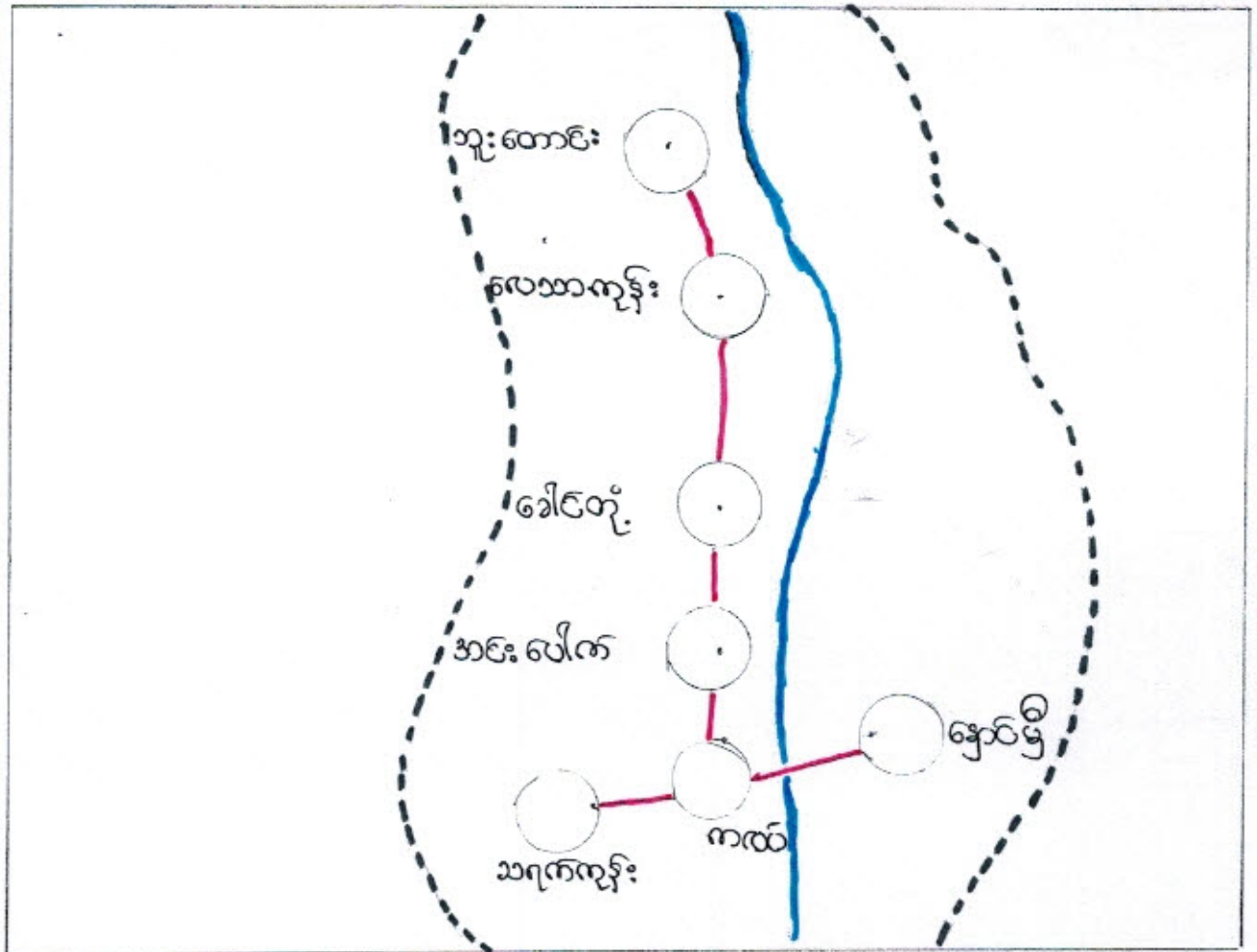

အင်းပေါက် အုပ်စုကျေးရွာ ရူဦးရေပြဇယား

စဉ်	အုပ်စုအမည်	ကျေးရွာအမည်	ရူဦးရေ စုစုပေါင်း	ကျား	မ	အိမ်အောင် စု
၁	အင်းပေါက်	အင်းပေါက်	၆၆၈	၃၄၈	၃၂၀	၁၂၅
၂	အင်းပေါက်	ခေါင်တုံ	၆၆၉	၃၃၅	၃၃၄	၁၁၅
၃	အင်းပေါက်	ဒွှောင်ဦး	၂၉၃	၁၉၃	၁၀၀	၇၀
၄	အင်းပေါက်	ကလပ်	၅၆၇	၂၈၉	၂၇၈	၁၉၄
၅	အင်းပေါက်	သရက်ကုန်း	၄၅၉	၂၃၇	၂၂၂	၈၀
၆	အင်းပေါက်	ဘူးတောင်း	၄၂၅	၂၁၀	၂၁၅	၇၀
၇	အင်းပေါက်	ဂေသာကုန်း	၁၈၉	၉၀	၉၉	၃၁

၃။ ကျေးဇူးတင်စရာများနှင့်အကျဉ်းချုပ် ဝေါဟာရ

ခေါင်းတုံးကျေးဇူးတင်စရာများနှင့်အကျဉ်းချုပ် ဝေါဟာရ
ခန့်အကွာတွင်တည်ရှိပါသည်။ ဂုဏ်၊ လူမှုများများအများဆုံးနေထိုင်ကြပါသည်။
လယ်ယာစိုက်ပျိုးရေးကို အဓိကလုပ်ကိုင်ကြပါသည်။ ကျွဲ၊ ဓား၊ ဝက်၊ ဩက်
တို့ကို အနည်းငယ်မွေးမြူကြပါသည်။ ရွှေတူးဖော်ခြင်းလုပ်ငန်းကိုလည်း
လုပ်ကိုင်ကြပါသည်။ ထို့အပြင် ဝင်ငွေအသင့်အသင့်ရှိပါသည်။

ကျေးဇူးတင်စရာများနှင့် ဂုဏ်၊ လူမှုများများအများဆုံးနေထိုင်ကြပါသည်။
ထို့အပြင် မိုးအခါအခါလားလား၊ ခက်ခဲပါသည်။ မိုးအခါ
တွင် မိမိအချင်းကို အစားပြု၍ စက်လှေများဖြင့် သွားလာကြပါသည်။

ပညာရေးကို အလေးထားဆောင်ရွက်ကြပါသည်။ ဘာသာတရား
ကိုလည်း နှစ်ခြိုက်ကြပါသည်။ ဗုဒ္ဓဘာသာကို ကျိုးကြွယ်ကြပါသည်။ ချမ်းလျှိုးညီ
ညွတ်စွာ တစ်ဦးကို တစ်ဦး ဂြိုဟ်ပင်းကုန်ကြပါသည်။

ကျေးရွာတွင်းရှိ စုစုပေါင်းအိမ်ထောင်စု နှင့် လူဦးရေ

အိမ်ထောင်စု	ကျား	မ	စုစုပေါင်း
၁၁၅	၃၃၅	၃၃၄	၆၆၉

လူနည်းစုလူမျိုးစုအိမ်ထောင်စု

အမျိုးအစား	အိမ်ထောင်စု	ကျား	မ	စုစုပေါင်း
ကချင်	၁			
ကယား	၁			
ကရင်	၁			

ထိခိုက်လွယ်အုပ်စု

ထိခိုက်လွယ်အုပ်စု	အိမ်ထောင်စု	ကျား	မ	စုစုပေါင်း
သက်ကြီးရွယ်အို	၂	၂	၂	၄
အမျိုးသမီးဦးဆောင်	၂၄	၄၆	၆၄	၁၁၀
မသန်စွမ်း	၃	၁၀	၁၅	၂၅
မြေယာမဲ့	၃၆	၁၀၈	၁၄၄	၂၅၂

ကျေးရွာရှိအခြေခံ အဆောက်အအုံများ

ပညာရေး	ခြံစံပါ	ကျန်းမာရေး	ခြံစံပါ	ဘာသာရေး	ခြံစံပါ
အထက်တန်းကျောင်း		ဆေးရုံ		ဘုရား/စေတီ	✓
အလယ်တန်းကျောင်း		ကျန်းမာရေးဌာန		ဘုန်းကြီးကျောင်း	✓
မူလတန်းကျောင်း	✓	ကျန်းမာရေးဌာနခွဲ		ဟိန္ဒူဘုရားကျောင်း	
မူကြိုကျောင်း	✓	ဆေးခန်း		ခရစ်ယန်ဘုရားကျောင်း	
အခြား		အခြား		ဗလီ	
မှတ်ချက် (အလယ်တန်းကျောင်း ၈ကျား ၆၅ ခွဲ)		မှတ်ချက်		မှတ်ချက်	

အဓိကစီးပွားရေးလုပ်ငန်းများ

စိုက်ပျိုးရေး	မွေးမြူရေး	အသေးစားစီးပွားရေး	အခြား
ပဲ	ငြက်	ပဲ၊ ကြက်စား	
	ငှက်	ရွှေ့လှေ	
	နွား	ဆေး ဆိုင်	
	လှော်		

ကျေးရွာတွင်းအဓိက ပိုင်ဆိုင်မှုများ

ကျေးရွာပိုင်ဆိုင်မှုများ	စိုက်ပျိုးရေး	စားကျက်မြေ	သစ်တောမြေ	သဲ/ကျောက်ရရှိမှု	ရေတွင်း/ရေကန်	စက်ရေကန်
အရေအတွက်	၂၄၄-၃၀၆	၂	၁၀၀	၅	၁၂	-
ကျေးရွာပိုင်ဆိုင်မှုများ	ကား	ထော်လာဂျီ	စပါးကြိတ်စက်	ရွှေ့လှေစက်	ပဲခွဲစက်	ဈေးဆိုင်
အရေအတွက်	-	၂	၃၂	၁	၅	၇

ကျေးရွာအတွင်းအခြားပိုင်ဆိုင်မှုများ

ကျေးရွာပိုင်ဆိုင်မှုများ	ရေတင်စက်	ထွန်	ထယ်	ကျွဲ	နွား
အရေအတွက်	၃	၆၀	၆၀	၁၈	၁၄၇
ကျေးရွာပိုင်ဆိုင်မှုများ	ဝက်	ဆိုင်ကယ်	ကျွမ်းကျင်လုပ်သား	လုပ်သား	လယ်ထွန်စက်
အရေအတွက်	၁၈၀	၁၀၀	၃၂၂	၅၂	၃၂

အခြားကျေးရွာရှိအသုံးပြုနိုင်သော အရင်းအမြစ်/အချက်အလက်များ

အရင်းအမြစ်	ဆေးခန်း	အလက/အထက	ဈေး	ကျွမ်းကျင်လုပ်သား	လုပ်သား	မြေတူးစက်	လမ်းကြိတ်စက်
အရေအတွက်	-	-	-	၂၅		၂၈	-

(PSA/PRA) အကျဉ်းချုပ်

စဉ်	အကြောင်းအရာ	ရက်စွဲ	ဦးတည်အုပ်စု	တက်ရောက်သူ			အဓိက ငွေ့နှေးချက်များ
				ကျား	မ	ပေါင်း	
၁	ကျေးရွာလူမှုရေးပြနှင့် သယ်ဇာတပြမြေပုံ (social map/ Resource map)	၆.၀၁.၉၁	ပြေလည်သော အုပ်စု အလယ်အလတ် အုပ်စု မပြေလည်သော အုပ်စု	၂၀	၂၀	၄၀	ဒိမ်းများ၊ အခြေခံအဆောက်အအုံများ၊ လမ်းပန်းဆက်သွယ်ရေး၊ လယ်ယာမြေများ၊ မြစ်ချောင်းများနှင့် တောတောင်များ
၂	လူမှုစီးပွားအဆင့်သတ်မှတ်ခြင်း (Wealth Ranking)	၆.၀၁.၉၁	ပြေလည်သော အုပ်စု အလယ်အလတ် အုပ်စု မပြေလည်သော အုပ်စု	၂၀	၂၀	၄၀	ကျေးရွာလူမှုစီးပွားအုပ်စုများ၊ ခွဲခြားသတ်မှတ်နိုင်ရေးအတွက် အခြေခံစံနှုန်းများ၊ သတ်မှတ်ခြင်း၊ ကျေးရွာသားများနှင့် အများသဘောတူသတ်မှတ်ခြင်း
၃	ရာသီခွင်ပြပြက္ခဒိန် (seasonal calendar)	၆.၀၂.၉၁	ပြေလည်သော အုပ်စု အလယ်အလတ် အုပ်စု မပြေလည်သော အုပ်စု	၂၀	၂၀	၄၀	ရာသီဥတု၊ စိုက်ပျိုးရေး၊ သီးနှံများ၊ ဝင်ငွေ၊ ရွှေ့ပြောင်းအလုပ်အကိုင်၊ သဘာဝဘေး၊ မွေးမြူရေးလုပ်ငန်းများနှင့် ပွဲတော်များ
၄	ပင့်ကူအိမ်ကွန်ယက် (Spider Web)	၆.၀၂.၉၁	ပြေလည်သော အုပ်စု အလယ်အလတ် အုပ်စု မပြေလည်သော အုပ်စု	၂၀	၂၀	၄၀	အမျိုးသားနှင့် အမျိုးသမီးများ၊ တန်းတူအခွင့်အရေးရရှိမှုနှင့် မရရှိသည့် အကြောင်းအရင်းများ
၅	ကျား/မ ကဏ္ဍသုံးသပ်ခြင်း	၆.၀၂.၉၁	ပြေလည်သော အုပ်စု အလယ်အလတ် အုပ်စု မပြေလည်သော အုပ်စု	၂၀	၂၀	၄၀	အမျိုးသား/သမီး တို့၏ အရင်းအမြစ်အပေါ် မည်သူ ကပို၍ အသုံးပြုနေကြသည်ကို ဖော်ထုတ်ခြင်း။

၆	အဖွဲ့အစည်း ချိတ်ဆက် မှု (Venn Diagram)	16.01.2017	ပြေလည်သော အုပ်စု အလယ်အလတ်အုပ် စု မပြေလည်သော အုပ်စု	၂၀	၂၁	၄၁	ကျေးရွာတွင်းရှိအဖွဲ့အစည်း များမည်သို့သောလုပ်ငန်း များအတွက်မည်သည့်အဖွဲ့ များချိတ်ဆက်လုပ်ကိုင်မှု
၇	ပြဿနာ သစ်ပင် (problem Tree)		အမျိုးသားအုပ်စု	-	-	-	ဆွေးနွေးထားသောအခြေခံ အဆောက်အဦးများ၊စိုက်ပျိုး ရေး၊ အသက်မွေးဝမ်းကျောင်း လုပ်ငန်းများနှင့် လမ်းပန်းဆက်သွယ်ရေး
၈	ပြဿနာ သစ်ပင် (problem Tree)		အမျိုးသမီးအုပ်စု	-	-	-	ဆွေးနွေးထားသောအခြေခံ အဆောက်အဦးများနှင့် အသက်မွေးဝမ်းကျောင်းလုပ် ငန်းများ၊ပညာရေး၊ စိုက်ပျိုးရေး၊ ကျန်းမာရေးနှင့် လမ်းပန်းဆက်သွယ်ရေး
၉	ကျေးရွာ၏ (၅)နှစ်စာဦး စား ပေးအစီအ စဉ်ပြဇယား (Matric Ranking)	16.10.2017	ပြေလည်သော အုပ်စု အလယ်အလတ် အုပ်စု မပြေလည်သော အုပ်စု	၄၀	၄၁	၈၁	အကျိုးပြုပြီးရေအကျိုးခံစား ခွင့်နှင့်အဓိကလိုအပ်ချက် များပေါ်မူတည်ဆုံးဖြတ် သည်။

ကျေးဇူးတင်ပူဇော်ခြင်း အဖြစ်ဖြစ်ပျက် နှင့် သုံးသပ်ချက် (ဒေါ်ဝင်း)

သုံးသပ်ချက်

လူနေထိုင်မှုပုံစံ - စီးပွားရေး အဆင့် ငှားရမ်း ဂွိပြီး ထိုသူများသည် ကျေးဇူးတင် ဖြစ် ကျ စွာနေထိုင် ဖြစ်ပါသည်။

လမ်းပန်း ဆက်သွယ်ရေး - ဂွာတွင်း လမ်းနှင့် ဂွာချင်း ဆက်လမ်း များမှာ ဖြစ်သား လမ်းများ ဖြစ်ကြ ပါသည်။ ထို့ကြောင့် မိုးရာသီတွင် သွားလာရခက် ဖြစ်ပါသည်။

ကျန်းမာရေး - ဒုတိယကျန်းမာရေး ဖြစ်ပွားမှုများကို ကျေးဇူးတင် ဂွိ ကုန် နှင့် ဆိုင်မှ ဆေးဝယ်ယူ စေတက် သုံး ကြပါသည်။ ကစား ဓွေးဖွား ခြင်း အတွက် အင်္ဂုသား ဖွား ဂွိပါသည်။ အဓိကဆေးကုသမှုကို မိမိတို့ ကျေးဇူးတင် ဆေးစား ခန်း သို့ သွားရောက် ဖြစ် ဆေးကုသမှု ခံယူ ရပါသည်။

ပညာရေး - စာသင်ကျောင်း မှာ အမိုး မလုံခြုံခြင်း၊ ကြွမ်းမင်း မကောင်း ခြင်း၊ အကာပျက်စီး ခြင်း၊ စာသင်ခုံ မလုံလောက်ခြင်း စသည်တို့ကြောင့် ကျောင်း သို့ ကျောင်းသားများ ပညာသင်ကြား ကျင့် နား အခက်အခဲ ဖြစ်နေပါ သည်။ အကု၊ အကုမအလတ်အခဲ လည်း ဖြစ်နေပါသည်။

ဘောက်သုံးရေ - ကျေးဇူးတင် ဂွိ လက်တူး တွင်း မှ ရေကို အသုံးပြု ကြပါသည်။

အရင်းအမြစ်များ - ဂွာပတ်ဝန်းကျင်ကို သစ်တောများ မှုထင်း ထုတ်ယူ သုံးစွဲ နိုင်ပါသည်။ ဂွာ၏ အရှေ့ဘက်တွင် မိဖေချောင်း ဂွိပါသည်။ ထိုချောင်း မှ ရေကို စိုက်ပျိုးရေး အတွက် အသုံးပြု ကြပါသည်။ ဂွာ၏ အရှေ့၊ အနောက်၊ တောင်၊ မြောက်တွင် လယ်ယာမြေနှင့် သစ်တောများ ဂွိပါသည်။

စီးပွားလုပ်ကိုင်စားသောက်ရသော အရင်းအမြစ်များ - လယ်ယာမြေကို အသုံးပြု ဖြစ်ပါးကို အဓိက စိုက်ပျိုး ကြပါသည်။ ပဲ အမျိုး မျိုး နှင့် အခြား ဟင်း သီးဟင်းရွက် တို့ကို အနည်း ယာစိုက်ပျိုး ရောင်း ချ ကြ ပါ သည်။ ကျယ်ပြန့် စွာ လုပ်ကိုင် ခြင်း မရှိ ပါ။ စာတယ် ကြောင့် ဆိုဘော် ခေမာထွက် ပစ္စည်း များ အား ရောင်း ချ ရန် ဈေးကွက် မရှိ ခြင်း၊ လမ်း ပန်း ဆက်သွယ်ရေး ခက်ခဲခြင်း စသည်တို့ ကြောင့် ဤဂွာသည် စီးပွားရေး၊ လူမှုရေး၊ ပညာရေး တို့တွင် နိမ့်ကျ ဖြစ်နေ ပါ သည်။

အခြား - ရှာဖွေဆောင်ရွက် ပိုင်းတွင် သူ၏ ငါးကျောင်း နှင့်အတူ
ရှိပါသည်။

၅.၄ ရာသီခွင်ပြင်ပကွန်ဒိုနစ် နှင့် သုံးသပ်ချက်

၂၀၂၀.၂.၂၀၂၀

ခေါင်းတုံးစာ

အကြောင်းအရာ	အိုး	အိုး	အိုး	အိုး	အိုး	အိုး	အိုး	အိုး	အိုး	အိုး	အိုး	အိုး
စိုက်ပျိုးရေး	၂၀၂၀	၂၀၂၀	၂၀၂၀	၂၀၂၀	-	-	၂၀၂၀	၂၀၂၀	၂၀၂၀	-	-	-
ကျွန်းမာရေး (ယု)	-	၂၀၂၀	၂၀၂၀	၂၀၂၀	-	-	၂၀၂၀	၂၀၂၀	-	-	-	-
ကျွန်းမာရေး (တိရစ္ဆာန်)	၂၀၂၀	၂၀၂၀	၂၀၂၀	-	-	-	-	-	-	-	-	၂၀၂၀
ဝင်ငွေ	-	၂၀၂၀	၂၀၂၀	-	-	-	-	-	၂၀၂၀	၂၀၂၀	-	-
ရွေ့ပြောင်းလုပ်သား											၂၀၂၀	၂၀၂၀
ပွဲတော်	၂၀၂၀			၂၀၂၀			၂၀၂၀	၂၀၂၀			၂၀၂၀	

ဦးဆောင်ဆွေးနွေးသူ - ဦးဆောင်းနိုင် ပါဝင်ဆွေးနွေးသူ ကျား - ၂၀ ယောက်
မ - ၂၀ ယောက်

သုံးသပ်ချက်
 စိုက်ပျိုးရေး - ကဆုန်လတွင် ပျိုးကြဲ ဖြီးနုယုန်၊ ဝါဆိုလတွင် ခေါင်း
 စိုက်ပျိုးကြပါသည်။ ဝါဆိုလတွင် တန်ဆောင်း မုန့်လတွင် ခေါင်း ဂိုက်သိမ်းကြပါသည်။
 နတ်တော်လ၊ ပြာသိုလတွင် ခြေမဲများ စိုက်ပျိုး ကြပြီး တန်ခူးလ၊ ကဆုန်လတွင် ခြေမဲ
 နှုတ်ကြပါသည်။

ကျွန်းမာရေး - ကဆုန်၊ နုယုန်လတွင် ချာစေး၊ မျောင်းဆိုးရောဂါများ
 ဖြစ်တတ်ပါသည်။ ဝါဆို၊ ဝါခေါင်လများတွင် ငှက်များ နှင့် ဝမ်းပျောရောဂါများ ဖြစ်တတ်
 ပါသည်။ တန်ဆောင်းမုန့်၊ နတ်တော်လတွင် တုတ်ကွေး ရောဂါ ဖြစ်ပွားတတ်ပါသည်။
 တိရစ္ဆာန်များ အနေဖြင့် တန်ခူးလ၊ ကဆုန်၊ နုယုန်လများတွင် ချာနာ၊ လျှာနာ၊ လည်ချောင်း
 ကွဲ၊ လေးဘက်နာရောဂါများ ဖြစ်တတ်ပါသည်။

ဝဇိဂ္ဂေ - ဖမ်းဂုဏ်သိမ်၊ မြီးချိန်ဖြစ်သော နတ်တော်၊ ပြာသိုလတွင်ဝဇိဂ္ဂေ
ကောင်းစွာဂုဏ်ပါသည်။ မြေပေါ်ချိန်ဖြစ်သောကဆုန်၊ နယုန်လတွင်မြေပဲ
ရောင်း ချခြင်းဖြင့်ဝဇိဂ္ဂေကောင်းပါသည်။

ဂ္ဂေ၊ ဖြေဝဇိ၊ လုပ်သား - တပို့တွဲ နှင့်တပေါင်းလတွင် အခြားနေသည့်
သွားကောက်၍ အလုပ်လုပ်ကိုးကြပါသည်။

ပွဲတော် - တနင်္ဂနွေလတွင် သင်္ကြန်၊ ဝါဆိုလတွင် ဝါဆိုပွဲ၊ တော်သား
လတွင် စာရေးတံပွဲ၊ သီတင်းကျွတ်လတွင် မီးဖွန်းပွဲ နှင့် ဆရာတော်တော်ပွဲ၊ တန်
ဆောင်မုန်းလတွင် တန်ဆောင်ပွဲ၊ တပို့တွဲ လတွင် ထမန်းပွဲ များကျင်းပလေ့
ရှိကြပါသည်။

ကျား - ဗ ကမ္ဘာ သုံး သပ်ခြင်း နှင့် သုံး သပ်ချက်

ဝေငါးတို့

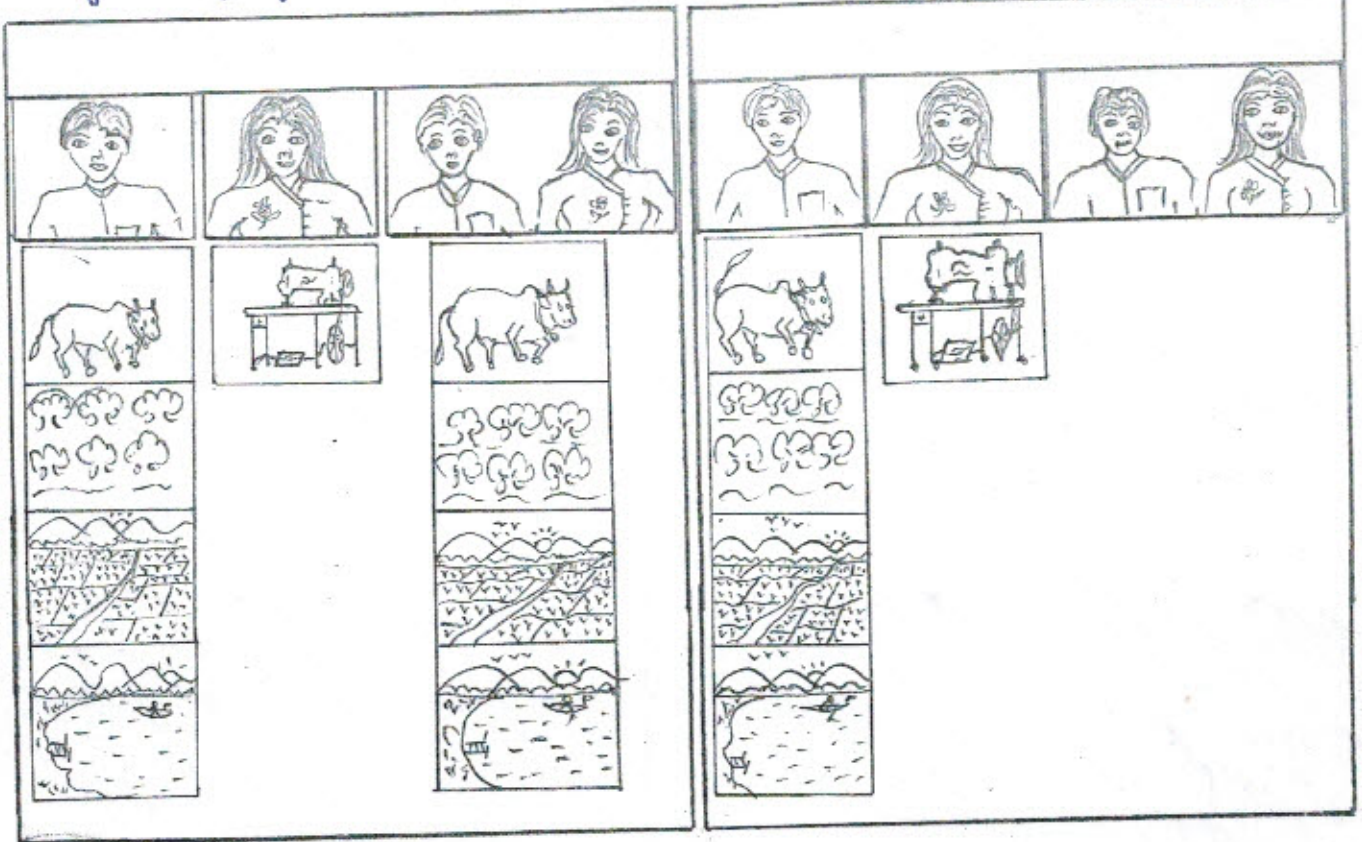

ပါဝင်ဆွေးနွေးသူ ကျား - ၂၀ မ - ၂၀

သုံး သပ် ချက်

အဖွဲ့အစည်း အဖွဲ့ဝင်များ ဖြစ်သော သစ်တော၊ ကျွဲ၊ စပါး၊ ဓားတို့ကို အသုံးပြုမှုတွင် အမျိုးသမီးများ သည် အမျိုးသမီးများ နှင့် အတူ ပါဝင်မှု ရှိသော်လည်း ကိုယ်တိုင် အသုံးပြုမှု မရှိကြောင်း ဖော်ပြသည်။

၁၁) ပဋိတု အိမ်သုံးသပ်ခြင်းနှင့် သုံးသပ်ချက်

16.10.2017

ခေါင်းတိုးရွာ

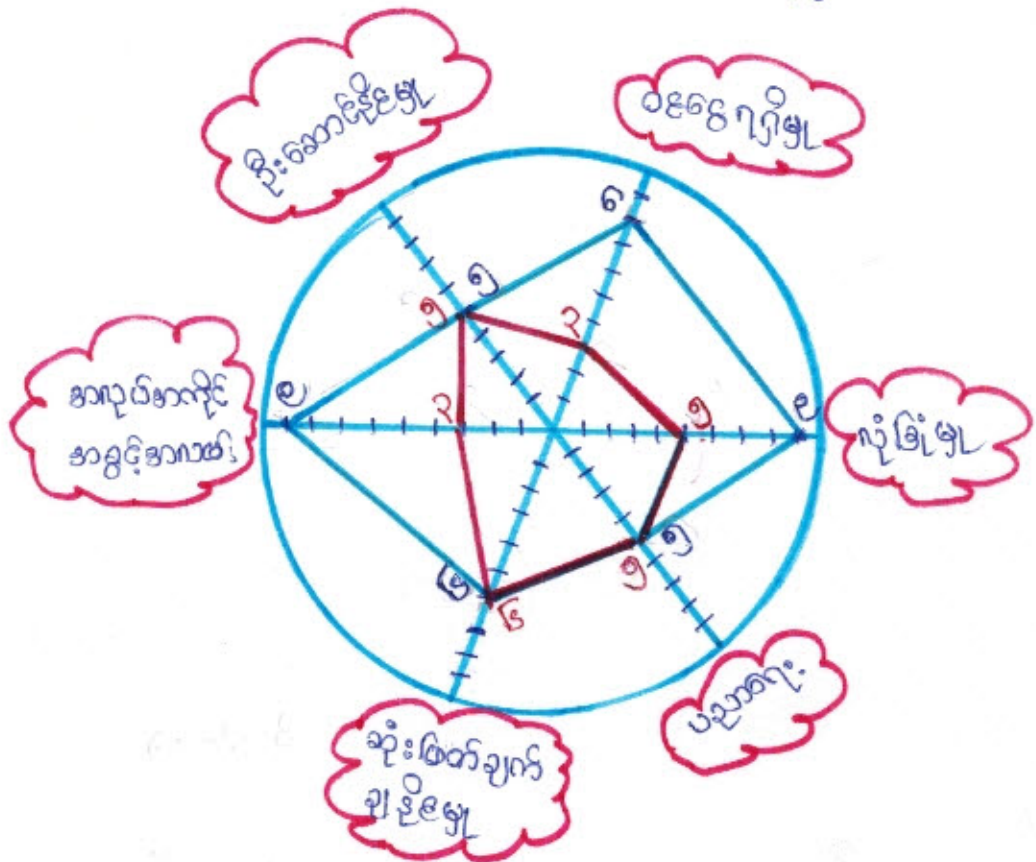

ဦးဆောင်ဆွေးနွေးသူ - ဦးမောင်ဆင်

ပါဝင်ဆွေးနွေးသူ ကျား - ၂၀ ယောက်
မ - ၂၁ ယောက်

သုံးသပ်ချက်

အမျိုးသားနှင့်အမျိုးသမီးတစ်ဦးတူ အခွင့်အရေး ဂုဏ်ဓြူကို အဆင့် ၂၀၀၁ ဆင့်သတ်မှတ်၍ ရောဂါကုသမှုများ ပြုလုပ်ပေးပါသည်။ အလုပ်အကိုင်အခွင့်အရေး၊ ဝင်ခွေဂျီမု နှင့် လုံခြုံမု တို့တွင် အမျိုးသားများသည် အမျိုးသမီးတို့ ထက်သာကျွန်နေပါသည်။ ဦးဆောင်ခိုငံ့မု၊ ပညာရေး နှင့် ဆုံးဖြတ်ချက်ချခိုငံ့မု တို့တွင် အမျိုးသားနှင့်အမျိုးသမီးတို့၏ စွမ်းဆောင်ရည်သည် အတူတူ ပင်ဖြစ်ကြောင်း တွေ့ရပါသည်။ ထို့ကြောင့် အမျိုးသမီးများအား အမျိုးသားများတန်းတူအခွင့်အရေးများ ပေးပေးပါသည်။

မနုဏ်းချုပ်ကို အသုံးပြု၍ အဖွဲ့အစည်း ချိတ်ဆက်မှုပြဿနာ နှင့် သုံးသပ်ခြင်း

ခေါင်းကိစ္စ

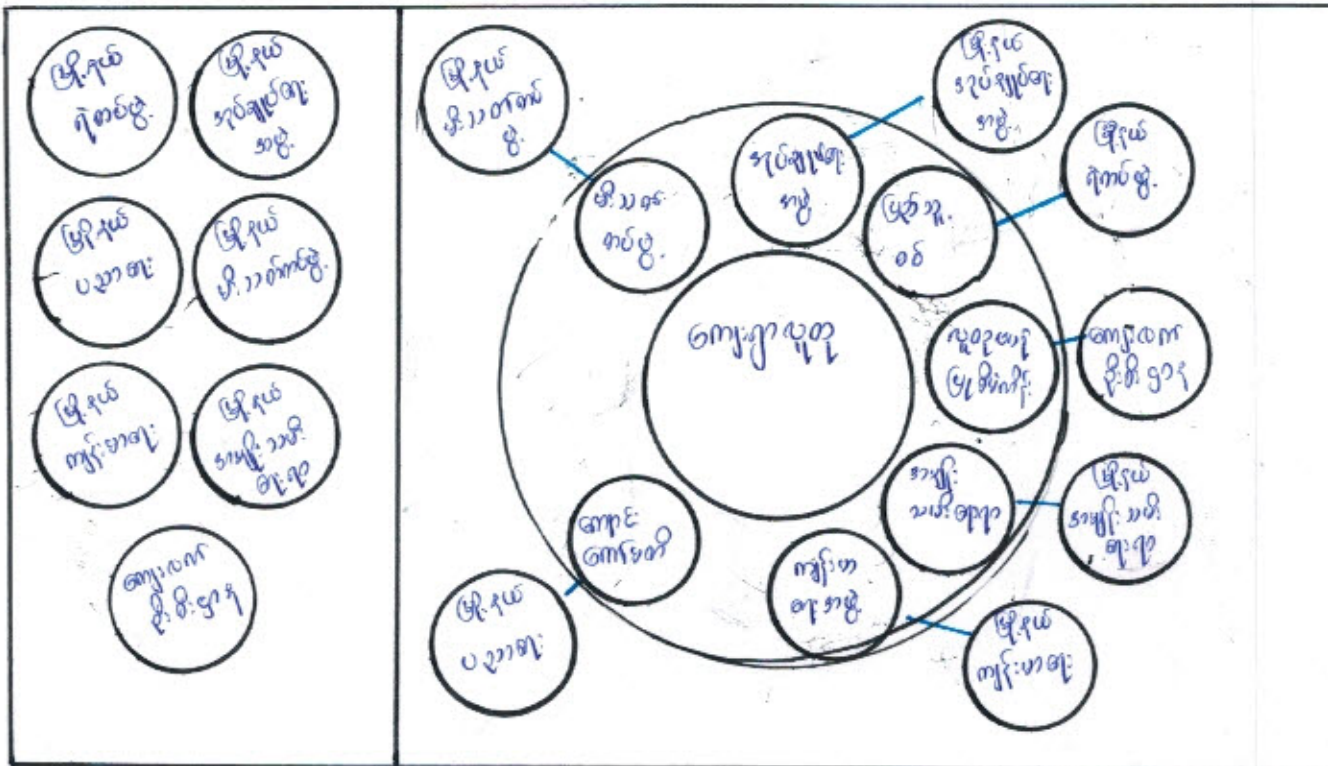

ဦးဆောင်ဆွေးနွေးသူ - ဦးဝင်းကို
သုံးသပ်ချက်

ပါဝင်ဆွေးနွေးသူ ကျား - ၁၅ ယောက်၊ မ - ၃ ယောက်

အုပ်ချုပ်ရေး အဖွဲ့ မှ ကျေးဇာတိဖြိုကိုးကမ်းရေး နှင့် ဘာသာ ဘာသာ အတွက် ချိတ်ဆက်ဆောင်
ရွက်ပါသည်။ အုပ်ချုပ်ရေး၊ ပြည်သူ့စစ် နှင့် မီးသတ်ကပ်ဖွဲ့ ကိုမူ ကျေးဇာတိဖြိုကိုးကမ်းရေး ကို ဆောင်ရွက်ပါသည်။
ကျန်းမာရေး အဖွဲ့ မှ အမျိုးသား စွာ နှင့် ဇာတိဖြိုကိုးကမ်းရေး သည် ကျေးဇာတိဖြိုကိုးကမ်းရေး ကို ဆောင်ရွက်ပါသည်။
လူတူမဟုတ် ပြုစီမံကိန်း အဖွဲ့ မှ ကျေးဇာတိဖြိုကိုးကမ်းရေး နှင့် ချိတ်ဆက်၍ ကျေးဇာတိဖြိုကိုးကမ်းရေး ပုံစံများ ကို
ဆောင်ရွက်ကြပါသည်။ အမျိုးသမီးရေးရာအဖွဲ့ မှ ကျေးဇာတိဖြိုကိုးကမ်းရေး နှင့် ချိတ်ဆက် ဆောင်ရွက်ပါသည်။
ပြင်ပအဖွဲ့အစည်း များ ဖြစ်ကြသော ဖြိုရယ် အုပ်ချုပ်ရေး အဖွဲ့၊ ဖြိုရယ် ပညာရေး နှင့်
ကျန်းမာရေး အဖွဲ့တို့မှာ ကျေးဇာတိဖြိုကိုးကမ်းရေး ဘဝဆိုင်ရာ အဖွဲ့အစည်းများ နှင့် ချိတ်ဆက်မှု အားကောင်း
ပါသည်။ ဖြိုရယ် ကျေးဇာတိဖြိုကိုးကမ်းရေး နှင့် လူတူမဟုတ် ပြုစီမံကိန်း အဖွဲ့သည် ချိတ်ဆက်မှု အားကောင်း
ပါသည်။ ဖြိုရယ် ရဲကပ်ဖွဲ့၊ မီးသတ်ကပ်ဖွဲ့ တို့မှာ ချိတ်ဆက်မှု အားနည်း၍ အမျိုးသမီးရေးရာ အဖွဲ့မှာ
ချိတ်ဆက်မှု အား အနည်းဆုံး ဖြစ်ပါသည်။

၆.ခါင်တို့.....ကျေးရွာမှ တင်ပြသော အခက်အခဲ အသားအဆီးများ

အမျိုးသားအဖွဲ့မှ တင်ပြသော အခက်အခဲ အသားအဆီးများ		အမျိုးသမီးအဖွဲ့မှ တင်ပြသော အခက်အခဲ အသားအဆီးများ	
၁	ပဉ္စာဇာဗ္ဗ အခက်အခဲ		ဘောကသုံး ဇာ အခက်အခဲ
၂	ကျွန်းမဇာဗ္ဗ အခက်အခဲ		အလုပ်အကိုင် အခက်အခဲ
၃	ဘာသာဇာဗ္ဗ အခက်အခဲ		လမ်းပန်းဆက်သွယ်ရေး အခက်အခဲ
၄	လမ်းပန်းဆက်သွယ်ရေး အခက်အခဲ		မီးလင်းဇာ အခက်အခဲ
၅	စိုက်ပျိုးရေး အခက်အခဲ	၅	ပဉ္စာဇာဗ္ဗ အခက်အခဲ

နောင်လာမည့် (၅)နှစ်အတွင်း ကျေးရွာဖွံ့ဖြိုးရေး မျှော်မှန်းလျာထားချက်များ

အမျိုးသားအဖွဲ့မှတင်ပြသော မျှော်မှန်းချက်များ		အမျိုးသမီးအဖွဲ့ တင်ပြသော မျှော်မှန်းချက်များ	
၁	ပဉ္စာဇာဗ္ဗ အစဉ်အတိုင်း ဖွံ့ဖြိုးတိုးတက်ရေး		ဘောကသုံး ဇာ ဖွံ့ဖြိုးရေး
၂	ကျွန်းမဇာဗ္ဗ အစဉ်အတိုင်း ဖွံ့ဖြိုးတိုးတက်ရေး		အလုပ်အကိုင် အခွင့်အလမ်း ဖွံ့ဖြိုးတိုးတက်ရေး
၃	ဘာသာဇာဗ္ဗ ဖွံ့ဖြိုးတိုးတက်ရေး		ဘာသာဇာဗ္ဗ ဖွံ့ဖြိုးတိုးတက်ရေး
၄	လမ်းပန်းဆက်သွယ်ရေး ကောင်းမွန်လာရေး		ရပ်ရွာ ဘာသာ ဇာဗ္ဗ

ကျေးရွာသည်ဖွံ့ဖြိုးမှုအားနည်းသော ကျေးရွာတစ်ရွာဖြစ်သောကြောင့် လိုအပ်ချက်များစွာ ရှိနေပါသည်။ ထိုမျှော်မှန်းချက်များမှာ ကျေးရွာရှိ အမျိုးသား/အမျိုးသမီးများ၏ တင်ပြဆွေးနွေးမှုများဖြစ်ပါသည်။ နောင်လာမည့် (၅)နှစ်အတွင်း ကျေးရွာဖွံ့ဖြိုးရေး မျှော်မှန်းလျာထားချက်များကို ကြည့်ခြင်းအားဖြင့် စီမံကိန်းအပေါ် ခင်စွယ်ကျေးရွာသူ/သားများ၏ မျှော်မှန်းချက်ကို သိရှိနိုင်ပါသည်။

၁၃။ အစည်းအဝေးမှတ်တမ်းများ

(က)-၁။ အမျိုးသမီးကဏ္ဍအစည်းအဝေးမှတ်တမ်းနှင့် စစ်ဆေးရမည့်အချက်များ

၁။အမျိုးသမီးကဏ္ဍ အစည်းအဝေးမှတ်တမ်း

စီမံကိန်းပထမနှစ်အတွက်ကျေးရွာမိတ်ဆက်အစည်းအဝေးပြုလုပ်ရန်ဖိတ်ကြားရာတွင်အမျိုးသမီးများအချိုးညီစွာပါဝင်ရန်ကျေးရွာတာဝန်ရှိသူများနှင့်အုပ်ချုပ်ရေးမှူးသံသို့ပြောကြားခဲ့ပါသည်။အစည်းအဝေးတိုင်းတွင်အမျိုးသမီးများပြောကြားလိုသောအချက်များကိုလွတ်လပ်ပွင့်လင်းစွာပြောကြားနိုင်ကြောင်းကိုလည်းအသိပေးထားပါသည်။ကျေးရွာအုပ်စုအဆင့်တွင်နှစ်စဉ်ပြုလုပ်သောလုပ်ငန်းများတွင်အမျိုးသမီးများတင်ပြတောင်းဆိုသောလုပ်ငန်းတစ်ခုပါဝင်မည်ဖြစ်ကြောင်းကိုလည်းပြောကြားခဲ့ပါသည်။လုပ်ငန်းခွဲများအကောင်အထည်ဖော်ဆောင်ရွက်သောလုပ်ငန်းဖြစ်ပါကတူညီသောလုပ်ငန်းအတွက်တူညီသောလုပ်ခလစာများရှိမည်ကိုလည်းပြောကြားခဲ့ပါသည်။စီမံကိန်းတွင်အမျိုးသမီး/သားခွဲခြားမှုများမရှိစေရန်ရည်ရွယ်ထားသည်ကိုလည်းပြောကြားမှုပြုလုပ်ခဲ့သည်။အမျိုးသမီးများ၏ဦးဆောင်နိုင်မှုနှင့်စီမံခန့်ခွဲမှုစွမ်းရည်များတိုးတက်လာစေရန်အတွက်ကော်မတီများထဲတွင်အမျိုးသမီးများ(၅၀%)ပါဝင်ရမည်ဖြစ်သည်။ဆပ်ကော်မတီတစ်ခုတိုင်းတွင်လည်းအနည်းဆုံးအမျိုးသမီးတစ်ဦးပါဝင်ရမည်ဖြစ်ပါသည်။ကော်မတီဝင်အမျိုးသမီးများသည်တင်ပြဆွေးနွေးမှုများပြုလုပ်ခြင်း၊ဆုံးဖြတ်ချက်ချခြင်းများပြုလုပ်ရမည်ဖြစ်ပါသည်။အမျိုးသားများမှလည်းကူညီပံ့ပိုးပေးရမည်ဖြစ်ပါသည်။ဒုတိယအကြိမ်အစည်းအဝေးများတွင်အမျိုးသမီးများသည်လိုအပ်ချက်အခက်အခဲများကိုလွတ်လပ်စွာဆွေးနွေးနိုင်ရန်အမျိုးသမီးသီးသန့်အုပ်စုများဖွဲ့ပြီးအခက်အခဲများဖော်ထုတ်ခြင်းကိုလည်းလုပ်ကိုင်ခဲ့ပါသည်။

၂။ကျေးရွာမိတ်ဆက်အစည်းအဝေးတွင် အမျိုးသမီးကဏ္ဍအတွက် စောင့်ကြည့်စစ်ဆေးရမည့်အချက်များ

ကျေးရွာ/ကျေးရွာအုပ်စုအမည်- ဂေါ်ဇော့ ကျေးရွာ၊ ဒါင်းဖါရ ကျေးရွာအုပ်စု

စဉ်	အကြောင်းအရာ	တွေ့ရှိချက်		မှတ်ချက်
		✓	X	
၁။	အစည်းအဝေးတက်ရောက်လူသူများအား ကျား၊မ ရေးရာအခြေခံသဘောတရားများကို ရှင်းလင်းဆွေးနွေးခဲ့ပါသလား။	✓		
၂။	စီမံကိန်းပါဝင်သော ကျား၊မရေးရာ အကောင်အထည်ဖော်ရေး လိုအပ်ချက်(၅)ချက်ကို ရှင်းလင်းပြခဲ့ပါသလား။	✓		
၃။	အစည်းအဝေးခေါ်ယူရာတွင် အမျိုးသား/သမီးများ အချိုးညီစွာတက်ရောက်နိုင်ရေး အတွက်အသိပေးတိုက်တွန်း စည်းရုံးခဲ့တာမျိုးရှိခဲ့ပါသလား။	✓		
၄။	အမျိုးသမီးများ၏ စကားသံများပြောဆိုနိုင်ခွင့်များ ပိုမိုထွက်ပေါ်လာအောင် ဖန်တီးပေးခဲ့ ပါသလား။	✓		
၅။	ဆပ်ကော်မတီဖွဲ့များ ဖွဲ့စည်းရာတွင်အမျိုးသမီးများနှင့် ပါဝင်ဖွဲ့စည်းရေး၊ပူးပေါင်းပါဝင်ရေး ဦးဆောင်နိုင်ရေးအတွက် တွန်းအားပေးကူညီဆောက်ရွက်ခဲ့ပါသလား။	✓		
၆။	အစည်းအဝေးကို အမျိုးသား/သမီးများ အလွယ်တကူပါဝင်တက်ရောက်နိုင်သော အချိန်နှင့် နေရာများကိုရွေးချယ်ခြင်း၊ထည့်သွင်းစဉ်းစားဆောက်ရွက်ခြင်းများတို့ကို လုပ်ဆောင်ခဲ့ပါသလား	✓		
၇။	လူနည်းစု၊ဆင်းနွမ်းပါး၊ထိခိုက်လွယ်သောအုပ်စုများကို အစည်းအဝေးမတင်မီ အချိန်များ က ရှာဖွေဖော်ထုတ်ခဲ့တာမျိုးများ ရှိပါသလား။	✓		

၈။	လူနည်းစု/ဆင်းရဲ/နွမ်းပါး/ထိခိုက်လွယ်သော အမျိုးသား/သမီးများထဲမှ အချို့ကို အစည်းအဝေးတက်ရောက်နိုင်အောင် ဖိတ်ကြား ဆောင်ရွက်မှုမျိုးရှိခဲ့ပါသလား။	✓		
၉။	လူနည်းစု/ဆင်းရဲ/နွမ်းပါး/ထိခိုက်လွယ်သောအမျိုးသား/အမျိုးသမီးများနှင့် ကြုံတွေ့နေရ သောအခက်အခဲများကို သင်ဆွေးနွေး မေးမြန်းခဲ့တာမျိုး ရှိပါသလား။	✓		
၁၀။	အမျိုးသမီးများ ပြောဆိုတင်ပြနိုင်အောင် အချိန်ပေးရန်ကြိုတင်စီစဉ်ဆောင်ရွက်မှု မျိုးများဆောင်ရွက်ခဲ့တာများ ရှိပါသလား။	✓		
၁၁။	စီမံကိန်းလုပ်ငန်းခွဲများရာဇဝင်ထုတ်ရာတွင် အမျိုးသား/သမီးများသီးခြားဆွေးနွေး ဖော်ထုတ်ဆောင်ရွက်ခဲ့တာမျိုး ရှိပါသလား။	✓		
၁၂။	ကျေးရွာစီမံကိန်း အထောက်အကူပြုကော်မတီဖွဲ့စည်းရာတွင် အမျိုးသမီး၊ အမျိုးသား အမျိုးညီမျှစွာ (၅၀:၅၀) ဖွဲ့စည်းနိုင်ခဲ့ပါသလား။ မဖွဲ့စည်းနိုင်ခဲ့ပါက မှတ်ချက်တွင် ရှင်းလင်းပါ။	✓		
၁၃။	ဆပ်ကော်မတီများတွင် အနည်းဆုံး အမျိုးသမီးအဖွဲ့ဝင် တစ်ဦးနှုန်းဖြင့် ပါဝင်ဖွဲ့စည်းနိုင်ခဲ့ပါသလား။ မဖွဲ့စည်းနိုင်ခဲ့ပါက မှတ်ချက်တွင် ရှင်းလင်းပါ။	✓		
၁၄။	ကျေးရွာ/ကျေးရွာအုပ်စု ဖွံ့ဖြိုးရေးစီမံချက် များတွင် အမျိုးသမီးများ ရွေးချယ်ဆုံးသည့် လုပ်ငန်းစီမံချက် အနည်းဆုံးတစ်ခုပါဝင်နိုင်ရေးအတွက် စည်းရုံးဆွေးနွေးမှုများ ပြုလုပ်ဆောင်ရွက်ခဲ့ပါသလား။	✓		
၁၅။	တက်ရောက်လာသူများအား အမျိုးသမီးများ၏ လိုအပ်ချက်များကို ဖြည့်ဆည်းပေးနိုင်ရန် အမျိုးသမီးရွေးချယ် လိုက်သောဦးစားပေးရွေး ချယ်မှုများ ကိုထောက်ပံ့ပေးသွားမည်ဖြစ်ကြောင်း အသိပေးပြောကြားခဲ့ပါသလား။	✓		
၁၆။	ရွေးချယ်လိုက်သော စီမံကိန်းလုပ်ငန်းခွဲများသည် ဒေသတွင်းမှာရှိသော လူနည်းစု/ဆင်းရဲ/ နွမ်းပါး/ထိခိုက်လွယ် အုပ်စုများအပေါ် မည်သို့အကျိုးပြုနိုင်မည်ဖြစ်ကြောင်း ရှင်းလင်း ပြောကြားခြင်းမှတ်တမ်းတင်ခြင်းများတို့ကို ဆောင်ရွက်ခဲ့ပါသလား။	✓		
၁၇။	ကျေးရွာအုပ်စုအဆင့် အစည်းအဝေးပြုလုပ်ရာတွင် အုပ်စု စီ/ထောက် ကော်မတီဝင်များကို ကျား/မရေးရာလိုအပ်ချက်များ အကြောင်းကိုရှင်းလင်းပြောကြားခဲ့ပါသလား။	✓		
၁၈။	ကျေးရွာအုပ်စုအဆင့် အစည်းအဝေးပြုလုပ်ရာတွင် အုပ်စု စီ/ထောက် ကော်မတီဝင်များ အားလုံး တက်ရောက်နိုင်မှု ရှိ/မရှိ စစ်ဆေးခဲ့ပါသလား။ မတက်ရောက်နိုင်ခဲ့ပါက မှတ်ချက်တွင် ရှင်းလင်းပါ။	✓		

ကျေးဇူးတင်အားခံ စီမံခန့်ခွဲမှု၊ နဖွဲ့ဝင်များ < ၂၀၁၈ >

ကျေးဇူးတင်ခံကျေးဇူးတင်အားခံအဖွဲ့ဝင်များ - ဦးအောင်စိုး၊ ဦးအောင်
< ဥက္ကဋ္ဌ > - ဒေါ်ဝင်းနု

ယာယုရေးဆောင်အဖွဲ့ဝင်များ < ဒေါ်ခင်အောင် > - ဦးအောင်ကို
မှတ်တမ်းတင်ရေး - ဒေါ်အေးအေးအောင်
နဖွဲ့ဝင် - ဦးထွန်းဦး

ဆောင်ရွက်ပေးကြည့်ပေးရေးဆောင်အဖွဲ့ဝင်များ
< ဒေါ်ခင်အောင် > - ဦးသောင်းကျော်
နဖွဲ့ဝင် - ဦးအောင်ထွန်းဝင်း
နဖွဲ့ဝင် - ဒေါ်ခင်စန်းဂျီ

ရည်လက်ထောက်အဖွဲ့ဝင်များဆောင်အဖွဲ့ဝင်များ
< ဒေါ်ခင်အောင် > - ဦးကမ္ဘာ
နဖွဲ့ဝင် - ဒေါ်ခင်စန်းစန်း
နဖွဲ့ဝင် - ဒေါ်ဖြူဖြူ

ဖော်ပြချက်၊ ဖြေဆိုရေးဆောင်အဖွဲ့ဝင်များ - ဦးကျော်စွာ
တာဝန်ခံ - ဒေါ်အေးအေး

စာတမ်းအဖွဲ့ဝင်များ - ဦးမိုးမိုး
- ဒေါ်ခင်စန်းစန်း

ကျေးဇူးတင်အားခံအဖွဲ့ဝင်များ - ဒေါ်ခင်စန်းစန်း



လူထုစဟိုပြုစီမံကိန်းစီမံကိန်းလက်စွဲ

အပိုင်း-၃ ၂၉.၉.၂၀၁၅

ပုံစံ-၁ ကျေးရွာအခြေခံအချက်အလက်များ (Form PC 1)

လမ်းညွှန်ချက်/ ကျေးရွာတစ်ရွာသို့ ပထမဆုံး မိတ်ဆက်ရေးသွားရောက်သောအခါ လူထုစည်းရုံးရေးများသည် ကျေးရွာခေါင်းဆောင်များအားကျေးရွာအချက်အလက်များကိုထောက်ခံပေးခြင်းတောင်းခံရသည်။ ဤအချက်အလက်များကိုစီမံကိန်းမိတ်ဆက်အစည်းဝေးပေါင်းစည်းဆောင်ရွက်ရမည်။ စီမံကိန်းမိတ်ဆက်အစည်းဝေးတွင် လူထုစည်းရုံးရေးများသည် ဤအချက်အလက်များအားစစ်ဆေးပြီးမှန်ကန်အောင်ပြုလုပ်ရမည်။ ဦးနောက်တွင် လူထုစည်းရုံးရေးမှ သတင်းအချက်အလက်ထံသို့ Tablets မှတစ်ဆင့်ဖြည့်သွင်းရမည်။

ကျေးရွာအုပ်ချုပ်ရေးမှူးအမည် ဦးစိုးအောင်	ကျေးရွာအုပ်ချုပ်ရေးမှူး ၈၇	လူထုစည်းရုံးရေးမှူး၏အမည် ဒေါ်ဝင်းမာရော့
ပြည်နယ်တိုင်းဒေသကြီး စစ်ကိုင်း	မြို့နယ်နယ်နိမိတ် ဇွန်နယ်	ကျေးရွာအုပ်စု လမ်းမကြီး

က. လူဦးရေ

လူမျိုးစု	အိမ်ထောင်စုအရေအတွက်	ကိုးကွယ်သည့်ဘာသာ	အိမ်ထောင်စုအရေအတွက်
လူမျိုးစု (၁) မွန်	၁၁၂	ဘာသာ(၁) ဗုဒ္ဓ	၁၁၅
လူမျိုးစု (၂) ကချင်၊ ကယား၊ ကရင်	၃	ဘာသာ(၂) _____	
လူမျိုးစုစရာ _____		ဘာသာစရာ _____	

	အမျိုးသား(အရေအတွက်)	အမျိုးသမီး(အရေအတွက်)
လူဦးရေ	၃၃၅	၃၃၄
အိမ်ထောင်စုစုစု	၉၀	၂၄

(ခ) လက်လှမ်းမီအသုံးပြုနိုင်သည့်အဆောက်အအုံများ

စာသင်ကျောင်း	အမှတ် ဖြစ်ပါ	ကျန်းမာရေး	အမှတ် ဖြစ်ပါ	ဘာသာရေးအဆောက်အအုံ	အမှတ် ဖြစ်ပါ
အထက်အန်းကျောင်း	<input type="checkbox"/>	ဆေးရုံ	<input type="checkbox"/>	စေတီ	<input checked="" type="checkbox"/>
အလယ်တန်းကျောင်း	<input checked="" type="checkbox"/>	ကျန်းမာရေးဌာန	<input type="checkbox"/>	ဘုန်းကြီးကျောင်း	<input checked="" type="checkbox"/>
မူလတန်းကျောင်း	<input checked="" type="checkbox"/>	ကျန်းမာရေးဌာနခွဲ	<input type="checkbox"/>	ဟိန္ဒူဌာနကျောင်း	<input type="checkbox"/>
ပျက်ကျကျောင်း	<input checked="" type="checkbox"/>	ဆေးစမ်းခန်း	<input type="checkbox"/>	ရေမိသားစုကျောင်း	<input type="checkbox"/>
အခြား	<input type="checkbox"/>	အခြား	<input type="checkbox"/>	လေ	<input type="checkbox"/>
				အခြား	<input type="checkbox"/>
မှတ်ချက် အလယ်တန်းကျောင်း (၅)		မှတ်ချက်		မှတ်ချက်	



လူထုဗဟိုပြုစီမံကိန်းစီမံကိန်းလက်စွဲ
အပိုင်း-၃ ၂၉.၂၀၁၅

(ဂ) ကျွမ်းကျင်သူများမှတ်တမ်း ၊ ကျေးရွာတွင်နေထိုင်သော သို့မဟုတ် အခြားရွာမှလာရောက်သောကျွမ်းကျင်သူများ

(၁) စာသင်ကျောင်း			(၂) ကျန်းမာရေး			(၃) လက်မှုပညာရှင်		
	ရွာတွင်နေထိုင်သူ	အခြားရွာမှလာသူ		ရွာတွင်နေထိုင်သူ	အခြားရွာမှလာသူ		ရွာတွင်နေထိုင်သူ	အခြားရွာမှလာသူ
မူလတန်းပြဆရာ၊ ဆရာမ	<input checked="" type="checkbox"/>	<input checked="" type="checkbox"/>	ဆရာဝန်	<input type="checkbox"/>	<input type="checkbox"/>	လက်သမား	<input checked="" type="checkbox"/>	<input type="checkbox"/>
အထက်တန်းပြဆရာ၊ ဆရာမ	<input type="checkbox"/>	<input type="checkbox"/>	လက်ထောက်ကျန်းမာရေးမှူး	<input type="checkbox"/>	<input type="checkbox"/>	ပန်းနီ	<input type="checkbox"/>	<input type="checkbox"/>
အလက်တန်းပြဆရာ၊ ဆရာမ	<input checked="" type="checkbox"/>	<input checked="" type="checkbox"/>	အမျိုးသမီးကျန်းမာရေးဆရာမ	<input type="checkbox"/>	<input type="checkbox"/>	လှုပ်စစ်ဆိုင်ရာ	<input type="checkbox"/>	<input type="checkbox"/>
မူကြိုဆရာ၊ ဆရာမ	<input checked="" type="checkbox"/>	<input type="checkbox"/>	အရဲသားဦးစီး	<input checked="" type="checkbox"/>	<input type="checkbox"/>	ရေပိုက်သွယ်သူ	<input type="checkbox"/>	<input type="checkbox"/>
အခြား	<input type="checkbox"/>	<input type="checkbox"/>	ပြည်သူ့ကျန်းမာရေးလှုပ်သား (၁)/(၂)	<input type="checkbox"/>	<input type="checkbox"/>	တက်ပြင်ဆရာ	<input type="checkbox"/>	<input type="checkbox"/>
မှတ်ချက်			မှတ်ချက်			မှတ်ချက်		

(ဃ) ကျေးရွာသို့ ရောက်ရှိနိုင်စေရန်အခြေအနေ / ကျေးရွာအင်္ဂါသည် ဖြစ်စေ ကျေးရွာအုပ်စုမှ အောက်ဖွဲ့ပယ်ထားသော လမ်းအခြေအနေ (အောက်ပါစဉ်တို့တွင်ပါ)

ကျောက်ကြမ်းလမ်း _____ ကုက္ကရာလမ်း _____ ကွန်ကရစ်လမ်း _____ မော်စတာဆိုင်ကယ်လမ်း _____
 တော့က်ခင်းလမ်း _____ ခြေသားလမ်း လှသွားလမ်း _____ အခြား _____

(င) ကျေးရွာရှိ ပျို့စီမံချက်
 (၁) လူထုဗဟိုပြုစီမံကိန်းမထင်မှီ ဤကျေးရွာတွင် ကျေးရွာပျို့စီမံချက် စီမံချက်ရှိခဲ့ပါသလား? ဝိသေ့မိ
 (၂) ရှိခဲ့ပါလျှင် ဤစီမံချက်ကို မည်သည့် ခုနှစ်တွင်ပြင်ဆင်ခဲ့ပါသနည်း? ရှစ် / မသိမိ
 (၃) ဤစီမံချက်ကို ပြန်လည်ပြင်ဆင်ခဲ့ပါသလား? ပြုခဲ့ပါသည် / မပြုခဲ့ပါ / မသိမိ

(စ) ခရီးအကွာအဝေး
 (၁) ဤကျေးရွာ၏ဗဟိုမှ ဝေးကျေးရွာအုပ်စု၏ဗဟိုအထိ ခရီးခရီးစဉ် မည်မျှကွာဝေးသနည်း? ၆၆.၂ မိုင် / မသိမိ
 (၂) ဤကျေးရွာမှ ဝေးကျေးရွာအုပ်စု၏ဗဟိုအထိ သွားလာရာတွင် ကြာမြင့်သည့်အချိန် ၁၀ မိနစ် - ၁ နာရီ
 ခြောက်ဆယ့်ရှစ်တွင် ကြာချိန် ၁၀ မိနစ် မော်လကန် / မော်စတာဆိုင်ကယ် / မြေလှုပ် / လား / မော်စတာဆိုင် / အခြား _____
 မိုးရာသီတွင် ကြာချိန် ၁ နာရီ မော်လကန် / မော်စတာဆိုင်ကယ် / မြေလှုပ် / လား / မော်စတာဆိုင် / အခြား _____

(ဆ) ပတ်ဝန်းကျင်ဆိုင်ရာ သဘာဝဘေးအန္တရာယ် -
 ဤကျေးရွာတွင် ကြေးခြင်းကဲ့သို့ သဘာဝဘေးအန္တရာယ်ကျရောက်ဖူးခြင်းရှိပါသလား။
 ပါမရှိပါ ရှိပါသည် ရှိလျှင် ဝေါ်ပြပါ _____



လူထုဝဟိုပြုစီမံကိန်း၊စီမံကိန်းလက်ခွဲ
အပိုင်း-၃ ၂၉.၉.၂၀၁၅

(၈) ကျေးရွာတွင် ဇွဲ၊ စည်းထားသော အဖွဲ့အစည်းများ
လူထုဝဟိုပြုစီမံကိန်းမတိုင်မီ ဤကျေးရွာတွင် ကျေးရွာဖွံ့ဖြိုးရေးအတွက် အစိုးရ(သို့)ရွာသားများကိုယ်တိုင်(သို့) စီမံကိန်းတစ်ခုခုမှ
ဇွဲ၊ စည်းထားသည့် အဖွဲ့အစည်းများရှိပါသလား။

- (၁) ----- ဝ
- (၂) -----

ကျေးရွာခေါင်းစောင်

အမည် ဦးစွာဇော်

လက်မှတ်  နေ့စွဲ ၂၀၁၅.၉.၂၂

လူထုစည်းရုံးရေးမှူး

အမည် ဒေါ်ဝင်းမာစွေး

လက်မှတ်  နေ့စွဲ ၂၀၁၅.၉.၂၂

လူထုဝဟိုပြုစီမံကိန်း၊စီမံကိန်းလက်ခွဲ
အပိုင်း-၃ ၂၉.၉.၂၀၁၅

ပုံစံ-၁ ကျေးရွာအခြေခံအချက်အလက်များ (Form PC 1)

လက်ညှန်ချက်/ ကျေးရွာတစ်ရွာသို့ ပထမဆုံး မိတ်ဆက်ရေးသွားရောက်သောအခါ လူထုစည်းရုံးရေးမှူးသည် ကျေးရွာခရီးဆောင်များအားကျေးရွာအချက်အလက်များကိုတွေ့ရရှိစေရန်အတွက်အချက်အလက်များကိုစီမံကိန်းမိတ်ဆက်အစည်းဝေးမတိုင်မီတောင်းခံရမည်။ စီမံကိန်းမိတ်ဆက်အစည်းဝေးတွင် လူထုစည်းရုံးရေးမှူးသည် ဤအချက်အလက်များအားစစ်ဆေးပြီးမှန်ကန်အောင်ပြုလုပ်ရမည်။ ပြီးနောက်တွင် လူထုစည်းရုံးရေးမှူးမှ သတင်းအချက်အလက်ထဲသို့ Tablets မှတစ်ဆင့်ဖြည့်သွင်းရမည်။

ကျေးရွာအုပ်ချုပ်ရေးမှူးအမည် ဦးတင်စိုး	ကျေးရွာအုပ်ချုပ်ရေးမှူးအဖွဲ့နယ်စပ်	လူထုစည်းရုံးရေးမှူးအမည် ဦးဂျင်ကျော်
ပြည်နယ်၊တိုင်းဒေသကြီး စစ်ကိုင်း	မြို့နယ်/ဗဟို/ဖောက် မြို့နယ်ဗဟို/ဖောက်	ကျေးရွာအုပ်စုအင်အား/ကျေးရွာ ၆၈၆၄၇

လူမျိုးစု	အိမ်ထောင်စုအရေအတွက်	ကိုးကွယ်သည့်ဘာသာ	အိမ်ထောင်စုအရေအတွက်
လူမျိုးစု (၁) ၅၅၆	၁၁၂	ဘာသာ(၁) ဗုဒ္ဓ	၁၁၅
လူမျိုးစု (၂) အရှင်တော်ကရင်	၃	ဘာသာ(၂) -----	
လူမျိုးစု(၃) -----		ဘာသာ(၃) -----	

	အမျိုးအား(အရေအတွက်)	အမျိုးသမီး(အရေအတွက်)
လူဦးရေ	၂၄၁	၃၁၁
အိမ်ထောင်စုဦးရေ	၉၁	၂၄

(ခ)လက်လှမ်းမီအသုံးပြုနိုင်သည့်အစေ့အောက်အစဉ်များ

စာသင်ကျောင်း	အမှတ် ဖြစ်ပါ	ကျန်းမာရေး	အမှတ် ဖြစ်ပါ	ဘာသာရေးအဆောက်အဦ	အမှတ် ဖြစ်ပါ
အထက်အန်းကျောင်း	<input type="checkbox"/>	မေးရှ်	<input type="checkbox"/>	ဇေတီ	<input checked="" type="checkbox"/>
အလယ်အန်းကျောင်း	<input checked="" type="checkbox"/>	ကျန်းမာရေးဌာန	<input type="checkbox"/>	သုန်းကြီးကျောင်း	<input checked="" type="checkbox"/>
မူလအန်းကျောင်း	<input checked="" type="checkbox"/>	ကျန်းမာရေးဌာနခွဲ	<input type="checkbox"/>	ဟိန္ဒူဌာနကျောင်း	<input type="checkbox"/>
မှတ်ကျောင်း	<input checked="" type="checkbox"/>	ဆေးဝေးခန်း	<input type="checkbox"/>	ရော်ဘာန်ကျောင်း	<input type="checkbox"/>
အခြား	<input checked="" type="checkbox"/>	အခြား	<input type="checkbox"/>	ဗလီ	<input type="checkbox"/>
				အခြား	<input type="checkbox"/>
မှတ်ချက် အလယ်စာ နှင့်ကျောင်း (၉)		မှတ်ချက်		မှတ်ချက်	



လူထုဝဟိုပြုစီမံကိန်းပိမံကိန်းလက်စွဲ
အပိုင်း-၃ ၂၉.၉.၂၀၁၅

(ဂ) ကျွမ်းကျင်သူများမှတ်တမ်း ၊ ကျေးရွာတွင်နေထိုင်သော သို့မဟုတ် ဘာကြားရွာမှလာရောက်သောကျွမ်းကျင်သူများ

(၁) စာသင်ကျောင်း			(၂) ကျန်းမာရေး			(၃) လက်မှုပညာရှင်		
	ရွာတွင်နေထိုင်သူ	အခြားရွာမှလာသူ		ရွာတွင်နေထိုင်သူ	အခြားရွာမှလာသူ		ရွာတွင်နေထိုင်သူ	အခြားရွာမှလာသူ
ပုလဲတန်းပြဆရာဆရာမ	<input checked="" type="checkbox"/>	<input checked="" type="checkbox"/>	ဆရာပန်	<input type="checkbox"/>	<input type="checkbox"/>	လက်သမား	<input checked="" type="checkbox"/>	<input type="checkbox"/>
အထက်တန်းပြဆရာဆရာမ	<input type="checkbox"/>	<input type="checkbox"/>	လက်ထောက်ကျန်းမာရေးမှူး	<input type="checkbox"/>	<input type="checkbox"/>	ပန်းရံ	<input type="checkbox"/>	<input type="checkbox"/>
အလက်တန်းပြဆရာဆရာမ	<input checked="" type="checkbox"/>	<input checked="" type="checkbox"/>	အချို့သစ်ကျန်းမာရေးဆရာမ	<input type="checkbox"/>	<input type="checkbox"/>	လျှပ်စစ်ဆိုင်ရာ	<input type="checkbox"/>	<input type="checkbox"/>
မူကြိုဆရာဆရာမ	<input checked="" type="checkbox"/>	<input type="checkbox"/>	အင်္ဂါဘားရွာ	<input checked="" type="checkbox"/>	<input type="checkbox"/>	စရိုက်သွယ်သူ	<input type="checkbox"/>	<input type="checkbox"/>
အခြား	<input type="checkbox"/>	<input type="checkbox"/>	ပြည်ထူကျန်းမာရေးဆရာလုပ်သား (၁)/(၂)	<input type="checkbox"/>	<input type="checkbox"/>	စက်ပြင်ဆရာ	<input type="checkbox"/>	<input type="checkbox"/>
မှတ်ချက်	<input type="checkbox"/>		မှတ်ချက်			မှတ်ချက်		

(ဃ) ကျေးရွာသို့ ရောက်ရှိနိုင်ရေးအခြေအနေ / ကျေးရွာတစ်ရွာသည် ၎င်း၏ကျေးရွာအုပ်စုနှင့် ဆက်သွယ်ထားသော လမ်းအခြေအနေ (အထက်ပါစံနှုန်းတို့နှင့်အညီ)

ကျောက်ကြမ်းလမ်း ကုက္ကရာလမ်း ကွန်ကရစ်လမ်း မော်တော်ဆိုင်ကယ်လမ်း
ကျောက်ခင်းလမ်း မြေသားလမ်း လူသွားလမ်း အခြား _____

(င) ကျေးရွာဖွံ့ဖြိုးစီမံချက်

(၁) လူထုဝဟိုပြုစီမံကိန်းမစတင်မီ ဤကျေးရွာတွင်ကျေးရွာဖွံ့ဖြိုးမှု စီမံချက်ရှိခဲ့ပါသလား? ခိုင်ပါ / မခိုင်ပါ
(၂) ရှိခဲ့ပါလျှင် ဤစီမံချက်ကို မည်သည့် ရက်တွင်ပြင်ဆင်ခဲ့ပါသနည်း? နှစ် _____ / မစီမံပါ
(၃) ဤစီမံချက်ကို ခြုံ့နယ်မှအစတင်ပြုခဲ့ပါသလား? ပြုခဲ့ပါသည် / မပြုခဲ့ပါ / မသိပါ

(စ) ဓနိအကွာအဝေး

(၁) ဤကျေးရွာ၏ဝဟိုမှ ၎င်းကျေးရွာအုပ်စု၏ဝဟိုအထိ ဓနိပိုင်မည်မျှကွာဝေးသနည်း? ခိုင် _____ / မသိပါ
(၂) ဤကျေးရွာမှ ၎င်းကျေးရွာအုပ်စုဝဟိုအထိ သွားလာရာတွင် ကြာမြင့်သည့်အချိန် ၂၄ - ၆ နှစ် - ၄၀ ရာ

ခြောက်စက္ကနာသို့ တွင်ကြာချိန် _____ နှစ် _____ ဝဟိုလား/မော်တော်ဆိုင်ကယ်/ခြေလျှင်/လား/မော်တော်ဆိုင်ကယ်/အခြား _____
ဝဟိုလား/မော်တော်ဆိုင်ကယ်/ခြေလျှင်/လား/မော်တော်ဆိုင်ကယ်/အခြား _____

(ဆ) ဝတ်စုံကျင်ဆိုင်ရာ သဘာဝဘေးအန္တရာယ် -

ဤကျေးရွာတွင် ရေကြီးခြင်းကဲ့သို့ သဘာဝဘေးအန္တရာယ် ကျရောက်မှု ဖြစ်ပေါ်ပါသလား
✓ ဝန်ရှိပါ ✗ ရှိပါသည် ရှိလျှင် ဝေါပြပါ _____ ရက် _____ နေ့ _____



လူထုဝဟိုပြုစီမံကိန်း၊စီမံကိန်းလက်ခွဲ
အပိုင်း-၃ ၉-၉-၂၀၁၅

(ဇ) ကျေးရွာတွင် ဇွဲ စည်းထားသော အဖွဲ့ အစည်းများ
လူထုဝဟိုပြုစီမံကိန်းမတိုင်မီ ဤကျေးရွာတွင် ကျေးရွာဖွံ့ဖြိုးရေးအတွက် အစိုးရ(သို့)ရွာသားများကိုယ်တိုင်(သို့) စီမံကိန်းတစ်ခုခုမှ
ဇွဲ စည်းထားသည့် အဖွဲ့ အစည်းများရှိပါသလား။

(၁)-----
(၂)-----

ကျေးရွာခေါင်းစေတင်

အမည် ဦးစာစိန်
လက်မှတ် ၁၄.၅ ၂၈.၁.၂၀၁၇

လူထုစည်းရုံးရေးမှူး

အမည် ဦးဂျွန်ကျော်
လက်မှတ် ၁၄.၅ ၂၈.၁.၂၀၁၇



လူထုဗဟိုပြု စီမံကိန်း

ပုံစံ- စ-၁ ကျေးရွာအခြေခံအချက်အလက်များ (Form PC 1)

လမ်းညွှန်ချက်၊ ကျေးရွာတစ်ရွာသို့ ပထမဆုံးမိတ်ဆက်ခရီးသွားရောက်သောအခါ လူထုစည်းရုံးရေးမှူးသည် ကျေးရွာခေါင်းဆောင်များအားကျေးရွာအချက်အလက်များကိုမေတ္တာရပ်ခံ၍တောင်းခံရသည်။ ဤအချက်အလက်များကိုစီမံကိန်းမိတ်ဆက်အစည်းပေးမတိုင်မီတောင်းခံရသည်။ စီမံကိန်းမိတ်ဆက်အစည်းပေးတွင် ဤအချက်အလက်များအားစစ်ဆေးပြီးမှန်ကန်အောင်ပြုလုပ်ရမည်။ ပြီးနောက်တွင် လူထုစည်းရုံးရေးမှူးသည် သတင်းအချက်အလက်ထံသို့ Tablets မှတစ်ဆင့် ဖြည့်သွင်းရမည်။

ကျေးရွာအုပ်ချုပ်ရေးမှူးအမည် ဦးမင်း ကျေးရွာအုပ်ချုပ်ရေးမှူး၏ဖုန်းနံပါတ် ၀၇-၇၆၅၃၅၄၇၇၆ လူထုစည်းရုံးရေးမှူး၏အမည် ဦးကျော်

ပြည်နယ်၊ တိုင်းဒေသကြီး စစ်ကိုင်း မြို့နယ် ဖိုးမောက် ကျေးရွာအုပ်စု ရှမ်း ကျေးရွာ စါးတုံ

က။ လူဦးရေ

လူမျိုးစု	အိမ်ထောင်စုအရေအတွက်	ကိုးကွယ်သည့်ဘာသာ	အိမ်ထောင်စုအရေအတွက်
လူမျိုးစု (၁) - <u>ရှမ်း</u>	<u>၁၁၃</u>	ဘာသာ(၁) - <u>ဗုဒ္ဓ</u>	<u>၁၁၅</u>
လူမျိုးစု (၂) - <u>မူလ</u>	<u>၁</u>	ဘာသာ(၂) -	
လူမျိုးစု (၃) - <u>ဗမာ</u>	<u>၁</u>	ဘာသာ(၃) -	
လူမျိုးစုရော-----		ဘာသာရော-----	
	အရေအတွက်		
မသန်စွမ်းသူများ	<u>၂</u>		
သက်ကြီးရွယ်အိုများ (၆၅ နှစ် နှင့်အထက်)	<u>၁၁</u>		
စစ်ဘေးရှောင်			

	အမျိုးသား(အရေအတွက်)	အမျိုးသမီး(အရေအတွက်)
လူဦးရေ	<u>၃၃၅</u>	<u>၃၃၅</u>
လူမျိုးစု (၁) - <u>ရှမ်း</u>	<u>၃၃၅</u>	<u>၃၃၅</u>
လူမျိုးစု (၂) - <u>မူလ</u>	<u>၁</u>	<u>-</u>
လူမျိုးစု (၃) - <u>ဗမာ</u>	<u>၁</u>	<u>-</u>
အိမ်ထောင်ဦးစီး	<u>၉၂</u>	<u>၂၃</u>

(ခ) အခြေခံအဆောက်အအုံ အသုံးအဆောင်များ

စာသင်ကျောင်း	အမှတ်ခြစ်ပါ	ကျန်းမာရေး	အမှတ်ခြစ်ပါ	ဘာသာရေးအဆောက်အအုံများ	အမှတ်ခြစ်ပါ
အထက်တန်းကျောင်း	<input type="checkbox"/>	ဆေးရုံ	<input type="checkbox"/>	စေတီ	<input checked="" type="checkbox"/>
အလယ်တန်းကျောင်း	<input type="checkbox"/>	ကျန်းမာရေးဌာန	<input type="checkbox"/>	ဘုန်းကြီးကျောင်း	<input checked="" type="checkbox"/>
မူလတန်းကျောင်း	<input checked="" type="checkbox"/>	ကျန်းမာရေးဌာနခွဲ	<input type="checkbox"/>	ဟိန္ဒူဘုရားကျောင်း	<input type="checkbox"/>
မူကြိုကျောင်း	<input checked="" type="checkbox"/>	ဆေးပေးခန်း	<input checked="" type="checkbox"/>	ခရစ်ယာန်ကျောင်း	<input type="checkbox"/>



လူထုဗဟိုပြု စီမံကိန်း

လူထုဗဟိုပြုစီမံကိန်းမတိုင်မီ ဤကျေးရွာတွင် ကျေးရွာဖွံ့ဖြိုးရေးအတွက် အစိုးရ(သို့)ရွာသားများကိုယ်တိုင်(သို့) စီမံကိန်းတစ်ခုခုမှ ဖွဲ့စည်းထားသည့် အဖွဲ့အစည်းများရှိပါသလား။

(၁)-----
(၂)-----

ကျေးရွာခေါင်းဆောင်

အမည် ဦးဖေမောင်

လက်မှတ်  နေ့စွဲ

လူထုစည်းရုံးရေးမှူး

အမည် ဦးကျော်ကျော်

လက်မှတ်  နေ့စွဲ





လူထုထုတ်ပြန်စံနှုန်းစီမံကိန်းလက်စွဲ
အပိုင်း ၃ ၂၉-၉-၂၀၁၅

ပုံစံ စ-၂ - စီမံကိန်းစက်ဝန်းအချိန်ဇယား (PC 2)

လမ်းညွှန်ဖွဲ့စည်းမှုဆိုင်ရာလူထုထုတ်ပြန်စံနှုန်း/လက်ထောက်နည်းပညာနည်းပညာမျိုးစုံစီမံကိန်းစက်ဝန်းအဆင့်တစ်စုစီ ပြီးစီးတိုင်းကျေးရွာနှင့် ကျေးရွာအုပ်စု အတွက်ဤပုံစံကိုဖြည့်သွင်းရမည်။

စည်းရုံးရေးမှူး/ဝန်ထမ်း အမည် ဒေါ်ဇင်စာထွေး

နေ့စွဲ ၂၀၁၆.၁၀.၂၆ စက်ဝန်းအားအမှတ်ခြစ်ပါ စက်ဝန်း(၁) စက်ဝန်း(၂) စက်ဝန်း(၃)

ပြည်နယ်/တိုင်း စစ်ကိုင်း မြို့နယ် ဗန်းမောက် ကျေးရွာအုပ်စု ဒေါ်ဇင်စာထွေး

စီမံကိန်းဆောင်ရွက်မှုအဆင့်များ	နေ့စွဲ		အစည်းအဝေးတွင်တက်ရောက်သူအရေအတွက်			
	စတင်သည့်နေ့စွဲ	ပြီးဆုံးသည့်နေ့စွဲ	အမျိုးသားအရေအတွက်	အမျိုးသမီးအရေအတွက်	အိမ်ထောင်စုအရေအတွက်	လူမျိုးစုတက်ရောက်သူ အရေအတွက်နှင့် လူမျိုးစုအမည်
၁. ကျေးရွာစီမံကိန်း မိတ်ဆက်အစည်းအဝေး	၇.၁၀.၂၀၁၆	၇.၁၂.၂၀၁၆	၄၅	၅၉	၁၀၄	ရှမ်း၊၁၀၂၊ ကျွန်း-၁
၂. ကျေးရွာဖွံ့ဖြိုးရေး စီမံချက်ရေးဆွဲခြင်း အစည်းအဝေး	၂၁.၁၀.၂၀၁၆	၂၂.၁၀.၂၀၁၆	၄၉	၄၀	၈၉	ရှမ်း၊၁၀၂၊ ကျွန်း-၁
၃. ကျေးရွာအုပ်စု လုပ်ငန်း ဆုံးဖြတ်ချက်ချသည့်အစည်းအဝေး						
၄. မြို့နယ်အဆင့်စီမံကိန်းရေးဆွဲရေးနှင့်အကောင်အထည်ဖော်ရေးကော်မတီ၏ စီမံကိန်း သုံးသပ်မှုအစည်းအဝေး			မလို	မလို	မလို	မလို
၅. မြို့နယ် စီမံကိန်းရေးဆွဲရေးနှင့်အကောင်အထည်ဖော်ရေးကော်မတီ၏ဆုံးဖြတ်မှုကို ရွာသို့ အသိပေးအကြောင်းကြားသည့်အစည်းအဝေး		၂၄.၁၀.၂၀၁၆	၆	၄	၁၀	ရှမ်း၊ ၅၆
၆. စီမံကိန်းလုပ်ငန်းခွဲစီမံချက်ရေးဆွဲခြင်း အစည်းအဝေး	မလို	မလို	မလို	မလို	မလို	မလို
၆.၁။ စီမံကိန်းလုပ်ငန်း အကောင်အထည်ဖော်ရေးအစီအစဉ် ရေးဆွဲခြင်း						



လူထုဝတ်ပြု စီမံကိန်း

<p>ရေအေးစင်ရုံ ရေးဆွဲခြင်း</p> <p>၆.၂ ဝယ်ယူရေးအစီအစဉ် ရေးဆွဲခြင်း</p>						
<p>၆.၃ ဘဏ္ဍာရေးဝန်ထမ်းများအား အားပေးရေးအစီအစဉ် ရေးဆွဲခြင်း</p> <p>၆.၄ မြင်/ထိန်းအစီအစဉ် ရေးဆွဲခြင်း</p>						
<p>၇. စီမံကိန်းလုပ်ငန်းခွဲ သို့မဟုတ် စတင်ကြည့် အစဉ်အစား</p> <p>၇.၁ အစဉ်အစား ပထမအကြိမ်</p> <p>၇.၂ အစဉ်အစား ဒုတိယအကြိမ်</p> <p>၇.၃ အစဉ်အစား တတိယအကြိမ်</p>						
<p>၈. စီမံကိန်းလုပ်ငန်းခွဲ အပြီးအတိတ်စာရေးခြင်း အစဉ်အစား</p>						
<p>၉. လူထုဝတ်ဆောင်ရေးအစဉ်အစား</p>						၂



လူထုဝတ်ပြုစံကိန်းစီမံကိန်းလက်စွဲ
အပိုင်း-၃ ၂၉.၉.၂၀၁၅

ပုံစံ ၈-၂ - စီမံကိန်းစက်ဝန်းအချိန်ဇယား (PC 2)

လမ်းညွှန်ရွက်သက်ဆိုင်ရာလူထုစည်းရုံးရေးမှူး/လက်ထောက်နည်းပညာနည်းပညာမှူးများမှ စီမံကိန်းစက်ဝန်းအဆင့်တစ်ခုစီ ပြီးစီးတိုင်းကျေးရွာနှင့် ကျေးရွာအုပ်စု အတွက် ဤပုံစံကိုပြည့်သွင်းရမည်။

စည်းရုံးရေးမှူး/ဝန်ထမ်း အမည် ဦးကျော်ကျော်

နေ့စွဲ စက်ဝန်းအားအမှတ်ခြစ်ပါ ၂၅ စက်ဝန်း(၁) နှစ်ကိန်း(၂) □ စက်ဝန်း(၃) □

ပြည်နယ်/တိုင်း ၀၈ မြို့နယ် ၀၂ ကျေးရွာအုပ်စု ၀၈ ကျေးရွာ ၀၈ မြို့နယ် ၀၈

စီမံကိန်းဆောင်ရွက်မှုအဆင့်များ	နေ့စွဲ		အစည်းအဝေးတွင်တက်ရောက်သူအရေအတွက်			
	စတင်သည့်နေ့	ပြီးဆုံးသည့်နေ့	အချိုးသားအရေအတွက်	အချိုးသမီးအရေအတွက်	အိမ်ထောင်စုအရေအတွက်	လူမျိုးစုတက်ရောက်သူ အရေအတွက်နှင့် လူမျိုးစုအမည်
၁. ကျေးရွာစီမံကိန်း မိတ်ဆက်အစည်းအဝေး	၁၃.၁.၁၇	၁၃.၁.၁၇	၃၁	၆၄	၉၅	၅၈ ၃၄ ၈၅၆ ၁
၂. ကျေးရွာဖွံ့ဖြိုးရေး စီမံချက်ရေးဆွဲခြင်း အစည်းအဝေး	၁၆.၁.၁၇	၁၆.၁.၁၇	၃၉	၆၁	၁၀၀	၅၈ ၆၉ ၈၈၅ ၁
၃. ကျေးရွာအုပ်စု လုပ်ငန်း ဆုံးဖြတ်ချက်ချသည့်အစည်းအဝေး	၁၀.၁.၁၇	၁၀.၁.၁၇	၂၁	၁၅	၃၆	၄၈ ၁ ၅၈ ၃၅
၄. မြို့နယ်အဆင့်စီမံကိန်းရေးဆွဲရေးနှင့်အကောင်အထည်ဖော်ရေးကော်မတီ၏ စီမံကိန်း သုံးသပ်မှုအစည်းအဝေး			မလို	မလို	မလို	မလို
၅. မြို့နယ် စီမံကိန်းရေးဆွဲရေးနှင့်အကောင်အထည်ဖော်ရေးကော်မတီ၏ဆုံးဖြတ်ချက်ကို ရွာသို့ အသိပေးအကြောင်းကြားသည့်အစည်းအဝေး	၁၁.၃.၁၇	၁၁.၃.၁၇	၆၉	၃၈	၁၀၇	၅၈ ၁၀၅ ၈၈ ၁
၆. စီမံကိန်းလုပ်ငန်းခွဲစီမံချက်ရေးဆွဲခြင်း အစည်းအဝေး	မလို	မလို	မလို	မလို	မလို	မလို
၆.၀၁ စီမံကိန်းလုပ်ငန်း အကောင်အထည်ဖော်ရေးအစီအစဉ် ရေးဆွဲခြင်း	၁၆.၃.၁၇	၁၆.၃.၁၇	၂၉	၆၃	၉၂	၅၈ ၆၇ ၉၁ ၁



လူထုလက်ရှိစီမံကိန်းစီမံကိန်းလက်ဖွဲ့
အစီရင်ခံစာ ၂၀၁၆-၂၀၁၇

အမျိုးအမည်	၁၆.၅.၁၇	၁၆.၅.၁၇	၁၆.၅.၁၇	၁၆.၅.၁၇	၁၆.၅.၁၇	၁၆.၅.၁၇	၁၆.၅.၁၇	၁၆.၅.၁၇	၁၆.၅.၁၇	၁၆.၅.၁၇	၁၆.၅.၁၇
၆.၂။ တယ်လီဖုန်းအစီအစဉ် ရေးဆွဲခြင်း၊											
၆.၃။ အစီရင်ခံစာရေးဆွဲခြင်း၊											
၆.၄။ ပြင်/ထိန်းသိမ်းရေးအစီအစဉ် ရေးဆွဲခြင်း၊											
၇။ စီမံကိန်းလုပ်ငန်းခွဲ တိုးတက်မှု စောင့်ကြည့်လေ့လာခြင်းအစဉ်အစဉ်											
၇.၁။ အစဉ်အစဉ် ပထမအကြိမ်	၇.၅.၁၇	၅.၅.၁၇	၃၉	၅၀	၅၆	၅၆	၅၆	၅၆	၅၆	၅၆	၅၆
၇.၂။ အစဉ်အစဉ် ဒုတိယအကြိမ်	၁၅.၄.၁၇	၁၅.၄.၁၇	၂၅	၃၆	၃၆	၃၆	၃၆	၃၆	၃၆	၃၆	၃၆
၇.၃။ အစဉ်အစဉ် တတိယအကြိမ်	၂၁.၅.၁၇	၂၁.၅.၁၇	၅၂	၆၉	၆၉	၆၉	၆၉	၆၉	၆၉	၆၉	၆၉
၈။ စီမံကိန်းလုပ်ငန်းခွဲ အပြီးတင်စစ်စာခြင်းအစဉ်အစဉ်	၂၇.၆.၁၇	၂၇.၆.၁၇	၃၀	၃၀	၃၀	၃၀	၃၀	၃၀	၃၀	၃၀	၃၀
၉။ လူထုစစ်ဆေးမှုအစဉ်အစဉ်											

လူထုဗဟိုပြု စီမံကိန်း

ပုံစံ - ၀-၂ - စီမံကိန်းစက်ဝန်းအချိန်ဇယား (PC 2)

လမ်းညွှန်မှတ်တမ်း

သက်ဆိုင်ရာလူထုစည်းရုံးရေးမှူး/လက်ထောက်နည်းပညာနည်းပညာမှူးများမှ

ကျေးရွာအုပ်စုအဖွဲ့ဝင်ကြိုပုံစံတို့ဖြည့်သွင်းရမည်။

စည်းရုံးရေးမှူး/ဝန်ထမ်း အမည် ဦးကျော်ကျော်

နေ့စွဲ

စက်ဝန်းအားအမှတ်ခြိမ်ဝါ စက်ဝန်း(၁) စက်ဝန်း(၂) စက်ဝန်း(၃)

ပြည်နယ်/တိုင်း စစ်ကိုင်း မြို့နယ် မင်းမောက် ကျေးရွာအုပ်စု ၁၉ ဝါးပေါက် ကျေးရွာ ၁၆၅၇

စီမံကိန်းစက်ဝန်းအဆင့်တစ်ခုစီဖြန့်ဝေပေးခြင်း

စီမံကိန်းဆောင်ရွက်မှုအဆင့်များ	နေ့စွဲ		အစည်းအဝေးတွင်တက်ရောက်သူအရေအတွက်			
	စတင်သည့်နေ့	ပြီးဆုံးသည့်နေ့	အမျိုးသားအရေအတွက်	အမျိုးသမီးအရေအတွက်	အိမ်ထောင်စုအရေအတွက်	လူမျိုးစုတက်ရောက်သူအရေအတွက်နှင့် လူမျိုးစုအမည်
၁။ ကျေးရွာစီမံကိန်း မိတ်ဆက်အစည်းအဝေး	15.10.17	16.10.17	39	91	77	၅၆-၇၆ ၂၈-၁
၂။ ကျေးရွာဖွံ့ဖြိုးရေး စီမံချက်ရေးဆွဲခြင်း အစည်းအဝေး	16.10.17	16.10.17	90	90	၈၁	၅၆-၇၇ ၂၈-၂
၃။ ကျေးရွာအုပ်စု လုပ်ငန်းထုတ်ပြန်ချက်ချက်ချက်အစည်းအဝေး	၇.၆.၁၆.၁၇	၇.၆.၁၆.၁၇	၁၈	၁၀	၂၈	၅၆-၂၈
၄။ မြို့နယ်အဆင့်စီမံကိန်းရေးဆွဲရေးနှင့်အကောင်အထည်ဖော်ရေးကော်မတီ၏ စီမံကိန်း သုံးသပ်မှုအစည်းအဝေး						
၅။ မြို့နယ် စီမံကိန်းရေးဆွဲရေးနှင့်အကောင်အထည်ဖော်ရေးကော်မတီ၏ထုတ်ပြန်ချက်						
၆။ စီမံကိန်းလုပ်ငန်းခွဲစီမံချက်ရေးဆွဲခြင်း အစည်းအဝေး	13.12.17	13.12.17	90	၆၂	၁၁၀	၅၆-၁၁၀ ၂၈-၂
၇။ စီမံကိန်းလုပ်ငန်း အကောင်အထည်ဖော်	10.1.18	10.1.18	31	90	၁၀၇	၅၆-၁၀၇ ၂၈-၃



လူထုဝတ်ပြုစီမံကိန်းစီမံကိန်းလက်စွဲ

အပိုင်း-၃ ၂၉.၉.၂၀၁၅

ပုံစံ ၈-၃ ကျေးရွာခွဲခြားရေး ဦးစားပေးအစီအစဉ် (Form PC 3)

လမ်းညွှန် စွက် /အဆင့်(၃)ကျေးရွာမှော်မှန်းချက်အစည်းအဝေးပြီးဆုံးသောအခါ ကျေးရွာစီမံကိန်း အထောက်အကူပြု
ကော်မတီသည် လူထုစည်းရုံးရေးမှူးအကူအညီဖြင့် ဤပုံစံကိုပြည့်စုံအောင် ဖြည့်သွင်းရမည်။ အားလုံးသော အခက်အခဲ
အတားအဆီးများ၊ ဖွံ့ဖြိုးမှုဦးစားပေးအစီအစဉ်များ၊ လူထုဝတ်ပြုစီမံကိန်း၏ ရန်ပုံငွေအရင်းအမြစ်နှင့် မသက်ဆိုင်သည့် လုပ်ငန်းများ
အားလုံးကိုဖော်ပြရမည်။

လူထုစည်းရုံးရေးမှူး/ဝန်ထမ်း အမည် **ခင်ဝင်းမာရွှေ**
နေ့စွဲ **၃၃.၉.၂၀၁၆** စက်ဝန်းအား အမှတ်ခြစ်ပါ (✓) စက်ဝန်း(၁)
□ စက်ဝန်း(၂) □ စက်ဝန်း(၃) □ စက်ဝန်း(၄)

ပြည်နယ်/တိုင်း **ခင်စိုင်း** ဗဟိုဌာန **ဗဟိုဌာန** ကျေးရွာအုပ်စု **ဗဟိုဌာန** ကျေးရွာ **ခင်စိုင်း**

က. အခက်အခဲအတားအဆီးများအားဆွေးနွေးခြင်း - ယခုလက်ရှိအခြေအနေတွင်ဤကျေးရွာခွဲခြားတိုးတက်ရေးအတွက်
အဓိကအခက်အခဲအတားအဆီးများသည် မည်သည်များဖြစ်ပါသနည်း(အမျိုးသား/သမီး အနည်းဆုံးအခက်အခဲ ၅ ခုဖော်ပြပါ)

အမျိုးသား အဖွဲ့မှတင်ပြသောအခက်အခဲအတားအဆီးများ		အမျိုးသမီး အဖွဲ့မှတင်ပြသောအခက်အခဲအတားအဆီးများ	
၁	မညာရေး ဓာတ်အား	၁	မညာရေး ဓာတ်အား
၂	ကျေးရွာ ဓာတ်အား	၂	ကျေးရွာ ဓာတ်အား
၃	လမ်း ပန်း ဆက်သွယ်ရေး ဓာတ်အား	၃	လမ်း ပန်း ဆက်သွယ်ရေး ဓာတ်အား
၄	ကျွန်းမာရေး ဓာတ်အား	၄	ကျွန်းမာရေး ဓာတ်အား
၅	အလုပ်အကိုင် ဓာတ်အား	၅	အလုပ်အကိုင် ဓာတ်အား

ခ. မျှော်မှန်းခြင်း- နောင်လာမည့် (၅) နှစ် အတွင်း ကျေးရွာခွဲခြားရေး မျှော်မှန်းလျာထားချက်များအား တင်ပြပါ။

အမျိုးသားအဖွဲ့မှတင်ပြသောမျှော်မှန်းချက်များ		အမျိုးသမီးအဖွဲ့မှတင်ပြသောမျှော်မှန်းချက်များ	
၁	မညာရေး ဓာတ်အား	၁	မညာရေး ဓာတ်အား
၂	လမ်း ပန်း ဆက်သွယ်ရေး	၂	လမ်း ပန်း ဆက်သွယ်ရေး
၃	ကျွန်းမာရေး	၃	ကျွန်းမာရေး
၄	အလုပ်အကိုင်	၄	ကျွန်းမာရေး ဓာတ်အား
၅		၅	



လူထုဝဟိုပြုစီမံကိန်းစီမံကိန်းလက်စွဲ

အပိုင်း-၃ ၂၉.၉.၂၀၁၅

ဂ. ဤကျေးရွာ၏ လာမည့် (၃)နှစ်အတွက် ဦးစားပေး ဖွံ့ဖြိုးတိုးတက်မှု လုပ်ငန်း အစီအစဉ်များအားဖော်ပြပါ။
 (လူထုဝဟိုပြုစီမံကိန်း ရန်ပုံငွေအတွက် အဆိုပြုသော အစီအစဉ်များကိုဦးစားပေး အဆင့်အလိုက်ဖော်ပြပြီး ကျန်လူထုဝဟိုပြု စီမံကိန်း ရန်ပုံငွေအရင်းအမြစ်နှင့် မပတ်သက်သည့်အစီအစဉ်များလည်းဖော်ပြရန်ဖြစ်သည်။)

ကျေးရွာအတွက်ဦးစားပေးဖွံ့ဖြိုးတိုးတက်မှု လုပ်ငန်းစဉ်များ	အဆိုပြုသူ (အမျိုးသားများ/ အမျိုးသမီးများ/ အမျိုးသား+အမျိုးသမီး)	လူထုဝဟိုပြုစီမံကိန်းအတွက်အဆိုပြုသည့် (ဦးစားပေးအဆင့် အလိုက် ဖော်ပြပါ)	ခန့်မှန်း ကုန်ကျစရိတ်	အတိုးဆံ့စား ခွင့်ရှိသူခန့်မှန်းခြေ အရေအတွက်
၀				
၂				
၃				
၄				
၅				
၆				

ဥက္ကဋ္ဌ ၊ ကျေးရွာစီမံကိန်းအဖွဲ့အစည်းအဖွဲ့ပြုကော်မတီမှအတည်ပြုသည်။

အမည် ဒေါ်ကော့စိန်စိန် လက်မှတ် [Signature] ၉၉.၉.၂၀၁၆

ကျေးရွာအတွက် ဦးစားပေးဖွံ့ဖြိုးတိုးတက်မှု လုပ်ငန်းစဉ်များ	အဆိုပြုသူ (အမျိုးသားများ/ အမျိုးသမီးများ/ အမျိုးသား + အမျိုးသမီး)	လူထုဝဟိုပြုစီမံကိန်းအတွက်အဆိုပြုသည့် (ဦးစားပေးအဆင့်အလိုက်ဖော်ပြပါ)	ခန့်မှန်း ကုန်ကျစရိတ်	အကျိုးခံစားခွင့်ရှိသူခန့်မှန်းခြေအရေအတွက်
၀ မူလတန်းကျောင်း မျက်နှာကျက် (၁၈)ခင်း စီစဉ်ခြင်း	အမျိုးသား + အမျိုးသမီး	ဦးစားပေး (၁၁)	၁,၀၀၀,၀၀၀	၂၈၀ ယောက်
၂ မူလတန်းကျောင်းသောက်ရေတွင်း (၁၀) ခင်း စီစဉ်ခြင်း	အမျိုးသား + အမျိုးသမီး	ဦးစားပေး (၂၂)	၂,၀၀၀,၀၀၀	၄၀၀ ယောက်
၃ ပွားတွင်းလမ်း၊ ကျောင်းလမ်း၊ နှစ်ကျောင်း အဝင်ဝက်တား (၂၂) ခင်း စီစဉ်ခြင်း	အမျိုးသား + အမျိုးသမီး	ဦးစားပေး (၃၂)	၃,၀၀၀,၀၀၀	၆၇၀ ယောက်
၄ ပွားတွင်းဆက်လမ်း (၁၀) ခင်း စီစဉ်ခြင်း	အမျိုးသမီး	ဦးစားပေး (၄)	၁,၂၀၀,၀၀၀	၆၇၀ ယောက်
၅ အလယ်တန်းကျောင်းစွဲ မျက်နှာကျက် (၁၀) ခင်း စီစဉ်ခြင်း	အမျိုးသား	ဦးစားပေး (၅)	၆,၅၀၀,၀၀၀	၂၂၀ ယောက်
၆ ကျောင်းခြံစည်းရုံးတိုးချဲ့ခြင်း	အမျိုးသမီး	ဦးစားပေး (၆)	၅,၀၀၀,၀၀၀	၄၀၀ ယောက်
၇ ပွားအဝင်ဝက်တား (၁၀) ခင်း စီစဉ်ခြင်း	အမျိုးသား	ဦးစားပေး (၇)	၂,၂၀၀,၀၀၀	၆၇၀ ယောက်



ပုံစံ - ၈ - ၃ ကျေးရွာခွဲ ဦးစားပေးအဖွဲ့အစည်း (Form FC 3)

လက်မှန်ချက် အဆင့်(၃) ကျေးရွာခွဲမှန်ချက်အစည်းအဝေး ဦးဆုံးသောအခါ ကျေးရွာခွဲဝက်နံ အထောက်အပံ့ဖြင့် ကော်ဇော်သည် လူထုစည်းရုံးရေးမှူးအကူအညီဖြင့် ဤပုံစံကိုပြည့်စုံအောင် ဖြည့်သွင်းရမည်။

လူထုစည်းရုံးရေးမှူး/ဝန်ထမ်း အမည် ဦးကျော်စွာ

နေ့စွဲ ၂၀၂၁.၇.၂၇ စက်တင်ဘာ၊ အမှတ်ကြိမ်(✓) စက်တင်(၁)၊
 ဧပြီ(၂) စက်တင်(၃) စက်တင်(၄)

ပြည်နယ်/တိုင်း ကချင်ပြည်နယ် ဦးစားပေးဦးစီးဌာန ကျေးရွာခွဲအဖွဲ့ ကျေးရွာ အင်းစိန်

ဤ အထောက်အပံ့အကူအညီများအား ရွေးချယ်ခြင်း - ယခုလက်ရှိအခြေအနေတွင် ဤကျေးရွာခွဲ ဦးစားပေးအဖွဲ့အတွက် အဓိက အထောက်အပံ့အကူအညီများသည် စည်ထည်များဖြစ်ပါသည်။ (အမျိုးသား/သမီး အနည်းဆုံးအထောက်အပံ့ ၅ နှစ်ပေါ်ပြန်ပါ)

အမျိုးသား အဖွဲ့မှ တင်ပြသော အထောက်အပံ့အကူအညီများ		အမျိုးသမီး အဖွဲ့မှ တင်ပြသော အထောက်အပံ့အကူအညီများ	
၀	ပညာရေး အထောက်အပံ့	၀	ပညာရေး အထောက်အပံ့
၂	ကျေးရွာခွဲ	၂	ကျေးရွာခွဲ
၃	လမ်းပန်းဆက်သွယ်ရေး အထောက်အပံ့	၃	ကျေးရွာခွဲ
၄	ကျေးရွာခွဲ အထောက်အပံ့	၄	ကျေးရွာခွဲ အထောက်အပံ့
၅	စီးပွားရေး အထောက်အပံ့	၅	ကျေးရွာခွဲ အထောက်အပံ့

ဤ အထောက်အပံ့အကူအညီများ (၅) နှစ် အတွင်း ကျေးရွာခွဲ ဦးစားပေး အဖွဲ့မှ လူထုစည်းရုံးရေးမှူးအား တင်ပြပါ။

အမျိုးသားအဖွဲ့မှ တင်ပြသော အထောက်အပံ့အကူအညီများ		အမျိုးသမီးအဖွဲ့မှ တင်ပြသော အထောက်အပံ့အကူအညီများ	
၀	ပညာရေး အထောက်အပံ့ (မြင့်မားလာရေး)	၀	ပညာရေး အထောက်အပံ့ (မြင့်မားလာရေး)
၂	ကျေးရွာခွဲ အထောက်အပံ့ (မြင့်မားလာရေး)	၂	ကျေးရွာခွဲ အထောက်အပံ့ (မြင့်မားလာရေး)
၃	ကျေးရွာခွဲ အထောက်အပံ့ (မြင့်မားလာရေး)	၃	ကျေးရွာခွဲ အထောက်အပံ့ (မြင့်မားလာရေး)
၄	ကျေးရွာခွဲ အထောက်အပံ့ (မြင့်မားလာရေး)	၄	ကျေးရွာခွဲ အထောက်အပံ့ (မြင့်မားလာရေး)
၅	ကျေးရွာခွဲ အထောက်အပံ့ (မြင့်မားလာရေး)	၅	ကျေးရွာခွဲ အထောက်အပံ့ (မြင့်မားလာရေး)

၈။ လူထုစည်းရုံးရေးမှူး (၄) နှစ်အတွင်း အထောက်အပံ့အကူအညီများ ဦးစားပေး ဖွဲ့စည်းထောက်ပံ့ လုပ်ငန်း အစီအစဉ်များအား တင်ပြပါ။

အဆင့်	ကျေးရွာအတွက် ဦးစားပေး ဖွဲ့စည်းထောက်ပံ့ လုပ်ငန်းစဉ်များ	အဆိုပြုသူ (အမျိုးသားများ/ အမျိုးသမီးများ/ အမျိုးသား+ အမျိုးသမီး)	ပန်မှန်ကုန်ကျ စရိတ်	အမျိုးသားနှင့်မိမိတို့ ခန့်မှန်းခြေ အရေအတွက်
၀	ပညာရေး အထောက်အပံ့ (မြင့်မားလာရေး)	၈ + ၈	၅,၀၀၀,၀၀၀/-	၆၆၇
၂	ကျေးရွာခွဲ အထောက်အပံ့ (မြင့်မားလာရေး)	၈ + ၈	၈,၅၀၀,၀၀၀/-	၈
၃	ကျေးရွာခွဲ အထောက်အပံ့ (မြင့်မားလာရေး)	၈	၃,၀၀၀,၀၀၀/-	၈
၄	ကျေးရွာခွဲ အထောက်အပံ့ (မြင့်မားလာရေး)	၈	၃,၀၀၀,၀၀၀/-	၈
၅	ကျေးရွာခွဲ အထောက်အပံ့ (မြင့်မားလာရေး)	၈	၅,၀၀၀,၀၀၀/-	၈

သား လူ့ပတ်ဝန်းကျင် ဝန်ထုပ် (၄) နှစ်အတွက် အကန့်မသတ်ဘဲ ဦးစားပေး ဖွံ့ဖြိုးတိုးတက်မှု လုပ်ငန်း အစီအစဉ်များအား ဖော်ပြခြင်း

အဆင့်	ကျေးရွာအတွက် ဦးစားပေး ဖွံ့ဖြိုး တိုးတက်မှု လုပ်ငန်းစဉ်များ	အဆိုပြုသူ (အမျိုးသားများ/ အမျိုးသမီးများ/ အမျိုးသား+ အမျိုးသမီး)	စခန်းကားစွ
၁	အိမ်ခြံမြေအစီအစဉ်	၈	စာမူစာတမ်း
၂	အိမ်ခြံမြေအစီအစဉ်	၆	စာမူစာတမ်း
၃	အိမ်ခြံမြေအစီအစဉ်	၈	စာမူစာတမ်း
၄			
၅			

မောင်းစောင်၊ ကျေးရွာပတ်ဝန်းကျင်အထောက်အကူပြုကော်မတီမှ အတည်ပြုသည်။

အမည် ဦးအောင်စိုးဝင်း လက်မှတ်  ၀၄.၅.၂၀၁၇



ပုံစံ - ၈ - ၃ ကျေးရွာခွဲ ဦးစားပေးအစဉ် (Form PC 3)

လက်ညှန်ရွက် အဆင့်(၃) ကျေးရွာမှိုင်းချက်အစဉ်အပေး ပြီးဆုံးသောအခါ ကျေးရွာစီမံကိန်း အထောက်အကူပြု ကော်မတီသည် လူထုစည်းရုံးရေးမှူးအကူအညီဖြင့် ဤပုံစံကိုပြည့်စုံအောင် ဖြည့်သွင်းရမည်။

လူထုစည်းရုံးရေးမှူး/ဝန်ထမ်း အမည် ဒိုးဂျင်ကျော်
 နေ့စွဲ 16.10.2017 စက်ဝန်းအား အမှတ်ခြစ်ပါ (✓) □ စက်ဝန်း(၁)
 □ စက်ဝန်း(၂) □ စက်ဝန်း(၃) □ စက်ဝန်း(၄)

ပြည်နယ်/တိုင်း ရှမ်းပြည်နယ် ဦးစီးဌာန ကျေးရွာအုပ်စု မြို့နယ် ဒေါက်ကွဲ ကျေးရွာ ဒေါက်ကွဲ

က။ အခက်အခဲအတားအဆီးများအားဆွေးနွေးခြင်း - ယခုလက်ရှိအခြေအနေတွင် ဤကျေးရွာခွဲ ဦးစားပေးရေးအတွက် အဓိက အခက်အခဲအတားအဆီးများသည် မည်သည်များဖြစ်ပါသနည်း။ (အမျိုးသား/သမီး အနည်းဆုံးအခက်အခဲ ၅ ခုစီဖော်ပြပါ)

အမျိုးသား အဖွဲ့မှ တင်ပြသောအခက်အခဲအတားအဆီးများ	အမျိုးသမီး အဖွဲ့မှ တင်ပြသောအခက်အခဲအတားအဆီးများ
၁ ပညာရေး အခက်အခဲ	၁ ဘေးအန္တရာယ် ရှိနေခြင်း
၂ ကျန်းမာရေး အခက်အခဲ	၂ အလုပ်အကိုင် အခက်အခဲ
၃ အာဟာရ အခက်အခဲ	၃ လမ်းပန်းဆက်သွယ်ရေး အခက်အခဲ
၄ လမ်းပန်းဆက်သွယ်ရေး အခက်အခဲ	၄ မြေယာပိုင်ဆိုင်မှု အခက်အခဲ
၅ စိုက်ပျိုးရေး အခက်အခဲ	၅ ပညာရေး အခက်အခဲ

ခ။ မျှော်မှန်းခြင်း - နောင်လာမည့် (၅) နှစ် အတွင်း ကျေးရွာခွဲ ဦးစားပေး မျှော်မှန်းလျာထားချက်များအား တင်ပြပါ။

အမျိုးသားအဖွဲ့မှ တင်ပြသောမျှော်မှန်းချက်များ	အမျိုးသမီးအဖွဲ့မှ တင်ပြသောမျှော်မှန်းချက်များ
၁ ပညာရေး အခက်အခဲဖြေရှင်းပေးရေး	၁ ဘေးအန္တရာယ် ရှိနေခြင်း
၂ ကျန်းမာရေး အခက်အခဲဖြေရှင်းပေးရေး	၂ အလုပ်အကိုင် အခက်အခဲ
၃ အာဟာရ အခက်အခဲ	၃ လမ်းပန်းဆက်သွယ်ရေး အခက်အခဲ
၄ လမ်းပန်းဆက်သွယ်ရေး အခက်အခဲ	၄ မြေယာပိုင်ဆိုင်မှု အခက်အခဲ
၅ စိုက်ပျိုးရေး အခက်အခဲ	၅ ပညာရေး အခက်အခဲ

ဂ။ လူထုစီမံကိန်း၏ လာမည့် (၄) နှစ်အတွက် အကျုံးဝင်သော ဦးစားပေး ဖွံ့ဖြိုးတိုးတက်မှု လုပ်ငန်း အစီအစဉ်များအားဖော်ပြပါ။

အဆင့်	ကျေးရွာအတွက် ဦးစားပေး ဖွံ့ဖြိုးတိုးတက်မှု လုပ်ငန်းစဉ်များ	အဆိုပြုသူ (အမျိုးသားများ/ အမျိုးသမီးများ/ အမျိုးသား+ အမျိုးသမီး)	ခန့်မှန်းကုန်ကျ စရိတ်	အကျိုးခံစားခွင့်ရှိသူ ခန့်မှန်းခြေ အရေအတွက်
၁	KG ကျောင်းတည်ဆောက်ခြင်း	က + ဝ	၁၄၅၀၀၀၀	၆၆၆
၂	ရွာထုတ်တားခြင်း	က	၅၀၀၀၀၀	၆၆၆
၃	စိမ်းစမ်းရေးသွယ်တန်းခြင်း	က	၆၅၀၀၀၀	၆၆၆
၄	ရွာထုတ်တားခြင်း	မ	၄၅၀၀၀၀	၆၆၆
၅				

ကျေးရွာကော်မတီများ ရွေးချယ်ခြင်းနှင့် ကျေးရွာဖွံ့ဖြိုးရေးအစီအစဉ် မှတ်တမ်းပုံများ

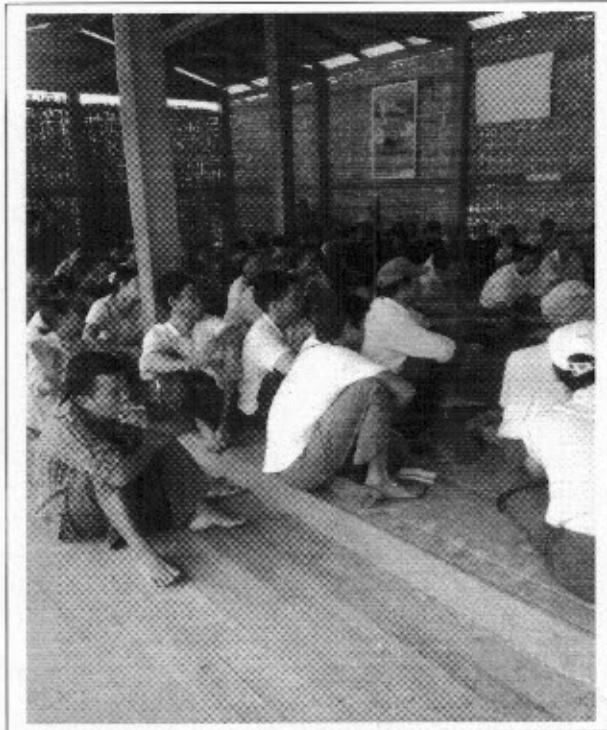
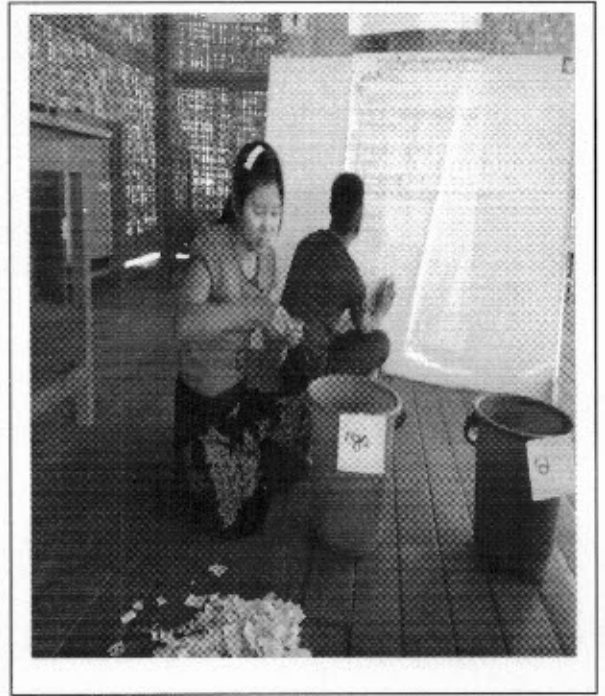
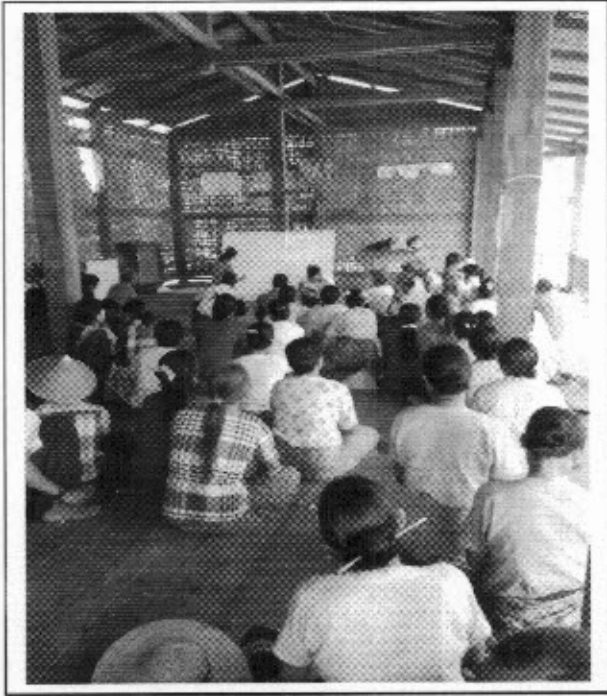

၆၃

၆၇

ကျေးဇူးအစဉ်းအဝေးမှတ်တမ်းများ

စိုက်ပျိုးရေး၊ ဖွေးဖြူရေး နှင့် ဆည်မြောင်းဝန်ကြီးဌာန၊
ကျေးလက်ဒေသ ဖွံ့ဖြိုးတိုးတက်ရေး ဦးစီးဌာန၊
လူ့စုပေါင်းပြုစီမံကိန်း

မန်းစောက်

စင်စတီ. ကျေးဇူး

ကျေးဇူး အစဉ်းအဝေး မှတ်တမ်း

- ကျေးဇူး - စင်စတီ
- ကျေးဇူး အုပ်စု - အင်းပေါက်
- အစဉ်းအဝေး ကျင်းပသည့် နေရာ - နေပြည်တော်
- အစဉ်းအဝေး ကျင်းပသည့် နေ့ရက် - ၁၆-၁၀-၂၀၁၇
- အစဉ်းအဝေး ကျင်းပသည့် အကြောင်းအရင်း - ပထမ အကြိမ် အစဉ်းအဝေး
(စီမံကိန်း ဗိမာန်အစဉ်းအဝေး နှင့် ကျေးဇူးဝေစာအုပ်တမ်းဈေးချယ်ခြင်း)
- အစဉ်းအဝေး တက်ရောက်သူဦးရေ ကျား ၃၅ ၂၀ ၆၂
"ဆွေးနွေးချက်"

၁) စီမံကိန်းအကြောင်း ဗိမာန်ပေးခြင်း၊ စီမံကိန်း၏ စည်းမျဉ်း စည်းကမ်း များ
သာကဝ ပက်ဝန်းကျင်ဆိုင်ရာ အဓိကအကွယ်များကို ဆွေးနွေးခဲ့ကြသည်။ ကျေးဇူး
ဝန်တမ်းများကို ကျေးဇူးပြုသည့် လူ့စုအဖွဲ့ဖြင့် ဈေးချယ်ကြရန် လူမှုစွန့်စားခံစား
မှုများ ပြုလုပ်ရာတွင် ကျေးဇူးပြုသည့် လူ့စုအားပူးပေါင်း ပါဝင်ဆောင်ရွက်
ကြရန် ဆွေးနွေးကြပါသည်။

၂) စီမံကိန်း လုပ်ငန်း ခွဲများကို ဈေးချယ်ရာ တွင် အချိန်ကတယ်လို အပ်သောရပ်ရာ
လူ့စုက သက်မှတ်ထားတာ အချိန်တွင် ပြီးစီးအောင် လုပ်ဆောင်နိုင်စေရန် စီမံကိန်း
လုပ်ငန်းခွဲများကို ဘာဈေးချယ်ရန် ဆွေးနွေးခဲ့ကြပါသည်။ စီမံကိန်း အစောဆုံးအကျိုးပြု
ကော်မတီများကိုလည်း ကျေးဇူးပြုပေးအပ် နှင့်အညီ ပံ့ပိုးပေးခြင်း ဈေးချယ်ရန်
ဆွေးနွေးခဲ့သည်။

သဘောတူ ဆုံးဖြတ်ချက်များ

(၁) စီမံကိန်းမှ သတ်မှတ်ထားသော၊ တောင်ရန်၊ ခြောင်ရန် စည်းကမ်းချက်များကို လေးစားလိုက်နာ ရန် ဆုံးဖြတ်ခြင်း။

(၂) ကျေးဥာ စောကုစု ဝန်ထမ်း နှစ်ဦးကို လျှို့ဝှက်မဲပေးစနစ်ဖြင့် ဈေးချယ်ကင်မြောက်ရန် ဆုံးဖြတ်ခဲ့ပါသည်။

(၃) ကျေးဥာလူထု အနေဖြင့် ကောင်းမွန်သည့် ပူးပေါင်းပါဝင်မှုရှိရန်

အထွေထွေ

အစည်းအဝေးကို ၈:၀၀ နာရီမှ နှိုးဖွဲ့ ၁၂:၀၀ ထိ ကျင်းပခဲ့ပါသည်။ ကျေးဥာ စောကုစု ဝန်ထမ်း နှစ်ဦးက ကျေးဥာလူထု ဈေးချယ်ကင်ဖြင့် ပေးအပ်သော ဝန်ထုတ်ကို သဘောတူခွင့်ပြုကြောင်း အတည်ပြု လက်မှတ်ရေးထိုး ခဲ့ပါသည်။

ကျေးဇူး အစဉ်းအစား မှတ်တမ်းများ

စိတ်ပျိုးစား၊ ခွေးမြူစား နှင့် သည်မြောင်းစိုက်ကြီးငှာ
ကျေးလက်ဒေသ စွဲပြုစိုက်တက်စား ခိုးစားငှာ
လူတူ ပေပိုပြု စိပ်ကိန်း

ဗန်းဆောက်ခြံနှိပ်

ခေါင်ကုံ၊ ကျေးဇူး

ကျေးဇူး အစဉ်းအစား မှတ်တမ်း

- ကျေးဇူး - ခေါင်ကုံ
- ကျေးဇူးအရပ် - အင်းပေါက်
- အစဉ်းအစား ကျေးလက်ဒေသ - မူကြိုကျောင်း
- အစဉ်းအစား ကျေးလက်ဒေသ နေ့ရှက် - ၁၆ - ၁၀ - ၂၀၁၇
- အစဉ်းအစား ကျေးလက်ဒေသ အကြောင်းအရာ - ဒုတိယ ကမ္ဘာပွဲအစဉ်းအစား

(စိပ်ကိန်း၊ လုပ်ငန်းခွဲများ ဖော်စုစုစု စွဲချယ်ခြင်း နှင့် ကော်စကီဝင်များ စိစစ်ချွယ်ခြင်း)

အစဉ်းအစားတက်တက်ကသူ ခိုးစား ကျား (၆၀) မ (၄၀)
ဆွေးနွေးချက်များ

၁) ကျေးဇူး ကော်စကီဝင်များ စွဲချယ်ရာတွင် ကျေးဇူးတွင် အမြဲအကျင့်သူ၊ ရိုးသား ပြောစပ်မှု၊ အများအကျိုးရပ်ရာအကျိုး သယ်ပိုး လိုက်စေခြင်း၊ စိပ်ကိန်း၏ မူဝါဒ လုပ်ငန်းခွဲများကို ယုံကြည်စားစားမှုရှိသူ၊ စာရေးတတ်၊ ဖတ်ကတ်သူ၊ အချိန်ပေး နိုင်သူ၊ စကားပြော ပြောပြမှုများကို စွဲချယ် နိုင်ရန် ကြိုးပမ်းဆွေးနွေး ဝါပါသည်။

(၂) ကျေးဇူး စီးဆောက် ကော်စကီ အဆု နှင့် လုပ်ငန်းများ၊ ကော်စကီရာတွင် ကျေးဇူး လူတူကို ပွင့်လင်းမြင်သာမှု ရှိစွာ အပြုအမူရန်၊ ယှဉ်သူလူတူ သန့် နှင့် စွဲချယ်နိုင်ရန်၊ ပိတ်ဆို့မှုကို ကျင့်သုံး၍ စွဲချယ် နိုင်ရန်၊ လိုအပ်သည့် လုပ်ငန်းများ ကိုသာ စွဲချယ်မှု ပြုရန် ဆွေးနွေး ဝါပါသည်။

ဆုံးဖြတ်ချက်များ

(၁) ကျေးဇူး စီမံကိန်း အကောင်အထည်ဖော် ကော်မတီဆွေးနွေးချယ်ရာတွင် မှန်ကန်မှု ရှိစေရန်နှင့် အမျိုးသမီးတို့ ရွေးချယ်နိုင်ရန် ပံ့ပိုးပေးလိုသော အားပေးမှုများ ဆုံးဖြတ်ခဲ့ကြပါသည်။

(၂) စီမံကိန်း လုပ်ငန်းခွဲများ ဆောင်ရွက်ရာတွင် ကော်မတီဝင်များ၊ ကျေးဇူး သူ၊ သား များ ဗဟိုချုပ်စဉ်အား အကူအညီ ပေးပေးဆောင်ရွက်ကြရန် ဆုံးဖြတ် ခဲ့ကြပါသည်။

သဘောတူညီချက်များ

(၁) စီမံကိန်း စက်ဝိုင်းတွင် K ဇာ ကျောင်းကန်အောက်ခြင်း လုပ်ငန်း ဆောင်ရွက်ရန် သဘောတူညီကြပါသည်။

(၂) စီမံကိန်း လုပ်ငန်းခွဲများ ဆောင်ရွက်ရာတွင် လူမှုအဖွဲ့အစည်းနှင့် ဆောင်ရွက် ကြရန် သဘောတူညီခဲ့ကြပါသည်။

မူရင်းအား ကျေးဇူးဖွဲ့ခြင်းရေးအထောက်အကူပြု ညှိနှိုင်းရန်အတွက် ကော်မတီတွင် ထားရှိရပါမည်။ အခြားဌာနများနှင့် ညှိနှိုင်းရန်အတွက် မိတ္ထီလား TPIC သို့ရှိရပါမည်။

အဆင့်	လုပ်ငန်း	အဆိုပြုသူ	လ/နှစ်	လုပ်ငန်းလုပ်ဆောင်မည့်သူ	ပြင်ပမှထောက်ပံ့သူ
အခြေခံအဆောက်အအုံ	၀	၂၆၆ နေရာစီ အစားအသောက်အဖွဲ့/.....	လူသူပေးပို့ပါမိမ့်	
	၂	၅၅၅ နေရာစီ အစားအသောက်အဖွဲ့/.....	၂	
	၃	၅၅၅ နေရာစီ အစားအသောက်အဖွဲ့/.....	၂	
	၄	/.....		
	၅	/.....		
အသက်မွေးဝမ်းကျောင်းစိုက်ပျိုးရေး	၀	ပိုက်ဖျိုး စူး သစ်ကန့်/.....		ပိုက်ဖျိုး စူး ၅၅၅
	၂	အိမ်တွင်ပျိုး သစ်ကန့်/.....		မြို့နယ် အဖွဲ့ ၅၅၀
	၃	ဝက်ချည် သစ်ကန့်/.....		၂
	၄	/.....		
	၅	/.....		
ကျန်ဆေးနှင့် အဟာရ	၀	ကျေးလက်ဆေးပေးစာ/.....		ကျေးစာ စူး ၅၅၅
	၂	ကျေးစာစူး အဟာရ/.....		၂
	၃	မူးယစ်ဆေးဝါး ယာယီဆေးဝါး/.....		၂
	၄	/.....		
	၅	/.....		
ပညာရေး	၀	ကျောင်း အဟာရ/.....		ပညာစူး ၅၅၅
	၂	ကျောင်း ပရိဘောဂ/.....		အဖွဲ့ ၅၅၀
	၃	/.....		
	၄	/.....		
	၅	/.....		
အခြား	၀	ဝေဖန်ရေးအဖွဲ့အစည်း/.....		ကျေးလက်စူး စီ
	၂	လျှပ်စစ်မီးလင်း စူး/.....		လျှပ်စစ်မီး စီ ၅၅၅
	၃	/.....		
	၄	/.....		
	၅	/.....		